

# Analiza sărăciei monetare și a bunăstării gospodăriilor cu copii, pe baza rezultatelor Cercetării Bugetelor Gospodăriilor Casnice din 2019

*Raport analitic*



*Chișinău, 2021*

## *Prefață*

Raportul analitic conține informații statistice privind caracteristicile generale ale gospodăriilor cu copii în funcție de mediul de reședință, numărul de copii, tipul gospodăriei, quintile, prezența migranților în gospodărie, nivelul de sărăcie și bunăstare a acestora.

Sursa principală de informație pentru calcularea setului standard de indicatori ai sărăciei constituie Cercetarea Bugetelor Gospodăriilor Casnice<sup>1</sup> (CBGC), realizată de către Biroul Național de Statistică (BNS). Obiectivul principal al CBGC este determinarea multiaspectuală a nivelului de trai al populației, inclusiv al diferitor grupuri social-economice, prin prisma veniturilor, cheltuielilor, consumului, condițiilor de trai și a altor indicatori ce caracterizează bunăstarea populației.

Sărăcia în Republica Moldova este măsurată folosind cheltuielile de consum și pragul absolut al sărăciei (format din două componente: alimentară și nealimentară), care este calculat într-un an specific, și cuprinde valoarea monetară a coșului de consum, considerat că asigură necesitățile de bază minime, acceptabile la nivel național. Indicatorii sărăciei au fost calculați conform metodologiei<sup>2</sup> aprobate prin Ordinul Directorului general al BNS nr. 56 din 24 august 2018 și completate prin Ordinul BNS nr. 15 din 02 iulie 2020.

Datele sunt prezentate fără teritoriul din partea stângă a Nistrului și mun. Bender și au la baza populația cu reședință obișnuită.

Raportul a fost elaborat cu suportul *UNICEF Moldova*.

<sup>1</sup> Metadatele privind CBGC <https://statistica.gov.md/public/files/Metadate/CBGC.pdf>

<sup>2</sup> Metodologia de calculare a pragului absolut al sărăciei  
[https://statistica.gov.md/public/files/Metadate/alte/Metodologie\\_saracie.pdf](https://statistica.gov.md/public/files/Metadate/alte/Metodologie_saracie.pdf)

## Caracteristica generală a gospodăriilor cu copii

Conform datelor Cercetării Bugetelor Gospodăriilor Casnice din 2019, gospodăriile cu copii în vârstă de până la 18 ani constituie 31,6% din totalul gospodăriilor din Republica Moldova. Circa 60% dintre gospodăriile cu copii sunt în mediul rural.

Preponderente în structura gospodăriilor cu copii sunt cele cu un singur copil – 47,1% din totalul gospodăriilor, după care urmează gospodăriile cu 2 copii – 39,5% și, respectiv, cele cu 3 și mai mulți copii reprezintă 13,4%. Ponderea gospodăriilor cu un singur copil este mai mare pentru gospodăriile din mediul urban decât în mediul rural, în timp ce cazurile gospodăriilor cu 3 și mai mulți copii sunt mai frecvente în mediul rural (Figura 1).

Figura 1. Repartizarea gospodăriilor cu copii după numărul de copii pe medii de reședință, 2019, %

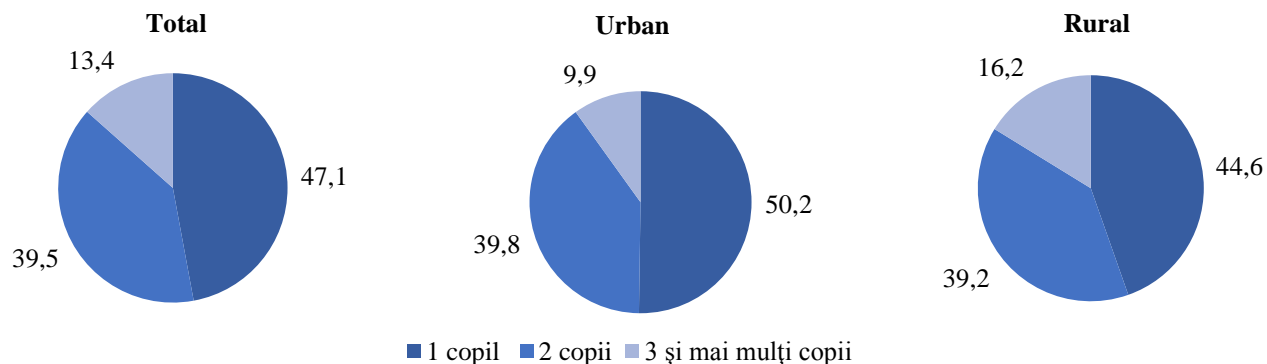

În funcție de tipul gospodăriei, acestea sunt formate preponderent din cupluri familiale cu copii (63,3%) și gospodării atribuite la categoria „alte gospodării cu copii”, acestea fiind cazurile gospodăriilor formate din mai multe nuclee familiale (29,1%). Gospodăriile monoparentale reprezintă 7,6% din totalul gospodăriilor cu copii. În mediul urban ponderea gospodăriilor monoparentale este cu 4,8 puncte procentuale mai mare comparativ cu mediul rural. O situație analogică este caracteristică și pentru cuplurile familiale cu copii, acestea fiind mai frecvente în mediul urban. Totodată, în mediul rural se regăsesc mai multe alte gospodării cu copii (Figura 2).

Figura 2. Repartizarea gospodăriilor cu copii după tipul gospodăriei pe medii de reședință, 2019, %

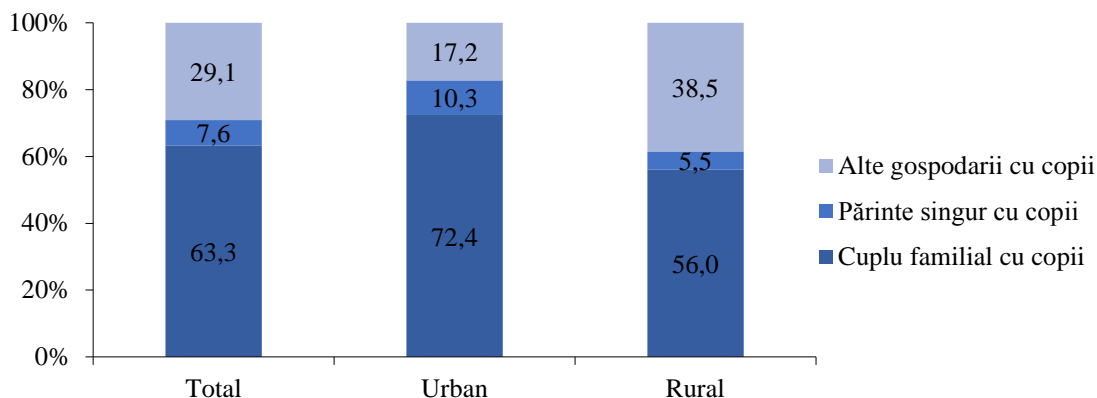

Tipul și structura gospodăriilor cu copii determină și mărimea medie a gospodăriei. Astfel, mărimea medie a unei gospodării cu copii în anul 2019 a fost de 3,9 persoane, cu o diferențiere între mediul urban – 3,7 persoane și mediul rural – 4,2 persoane.

Mărimea gospodăriei și numărul de copii în gospodărie sunt unii dintre factorii care determină nivelul de vulnerabilitate atât al gospodăriilor în general, cât și a celor în componența cărora sunt copii. Distribuția gospodăriilor cu copii după nivelul de bunăstare al acestora denotă o tendință de scădere a numărului gospodăriilor cu copii pe măsura înaintării de la o quintila inferioară la cea superioară. Astfel, 23,2% din gospodăriile cu copii se găsesc în quintila I (20% din populația cea mai puțin asigurată), comparativ cu 18,2% de gospodării atribuite la quintila V (20% din populația cea mai bine asigurată). Situația gospodăriilor cu copii din mediul urban este una diferită față de cea a gospodăriilor din mediul rural. Dacă în mediul urban pe măsura creșterii bunăstării gospodăriilor crește și ponderea gospodăriilor cu copii de la 8,7% pentru gospodăriile din quintila I până la 31,2% pentru quintila V, atunci în mediul rural tendința este inversă. Din totalul gospodăriilor rurale cu copii, 34,6% se regăsesc în categoria celor mai puțin asigurate și doar 8,1% fac parte din categoria celor mai bine asigurate (Figura 3).

Figura 3. Distribuția gospodăriilor cu copii pe quintile și medii de reședință, 2019, %

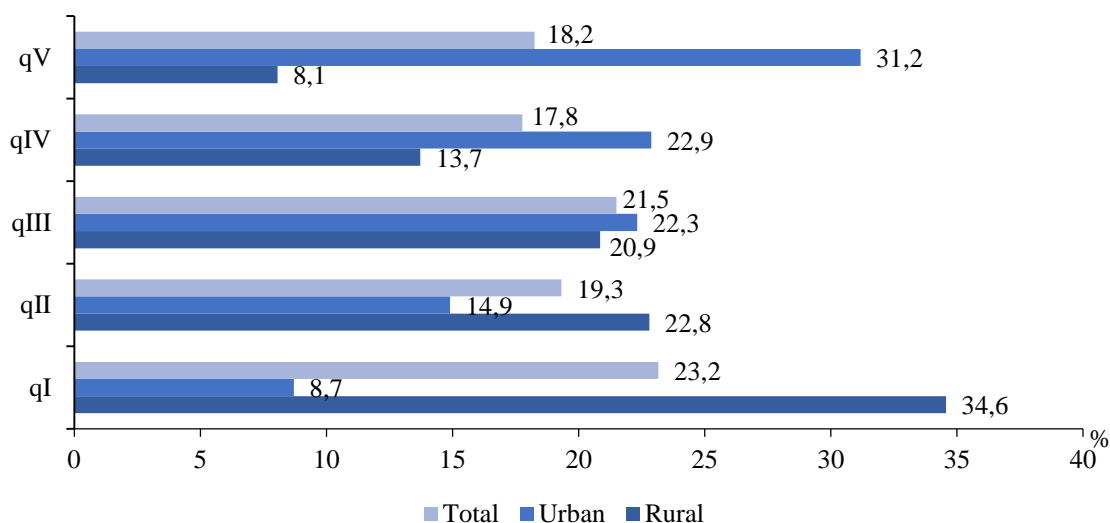

În general, un nivel de bunăstare mai înalt în cazul gospodăriilor cu copii este caracteristic preponderent gospodăriilor doar cu un singur copil (60,2%) și cuplurilor familiale cu copii (79,2%), iar în funcție de mediul de reședință, în proporția de 75,3% acestea sunt gospodăriile din mediul urban. Totodată, din totalul gospodăriilor cu copii cel mai puțin asigurate, 83,4% locuiesc în mediul rural, iar 40,4% au în componența lor 2 copii. O altă caracteristică pentru aceste gospodării este faptul, că practic fiecare a doua gospodărie (54,4%) este formată din cuplu familial cu copii.

### **Prezența migranților în gospodăriile cu copii**

Fenomenul migrației afectează într-o măsură mai mare gospodăriile cu copii. Dacă din totalul gospodăriilor casnice 10,1% au cel puțin un membru plecat peste hotare, atunci în cazul gospodăriilor cu copii practic fiecare a cincea gospodărie (18,9%) are în componența sa un migrant. Cea mai mare rată de emigrare este caracteristică pentru mediul rural, unde ponderea gospodăriilor cu copii, în componența cărora cel puțin un membru este plecat peste hotare, formează 25,4%, față de 10,6% în mediul urban. Gospodăriile cu copii și migranți în proporție de 75,2% provin din mediul rural.

În structura gospodăriilor cu copii și migranți predomină gospodăriile cu un singur copil (45,4%) și cele cu 2 copii (41,8%). De asemenea, se atestă o structură similară și în cazul gospodăriilor cu copii dar fără migranți.

În funcție de tipul gospodăriei se constată, că 53,3% din gospodăriile cu copii și migranți sunt reprezentate de cuplurile familiale cu copii. În proporție de 46,7% gospodăriile cu copii și migranți sunt reprezentate de alte gospodării cu copii (gospodăriile formate din mai multe nuclee familiale). Structura gospodăriilor cu copii și fără migranți este diferită. Practic două treimi din gospodării sunt reprezentate de cuplurile familiale cu copii (65,6%), urmate de alte gospodării cu copii – 25,0% și gospodării monoparentale – 9,4% (Figura 4).

Figura 4. *Repartizarea gospodăriilor cu copii după prezența migranților și tipul gospodăriei, 2019, %*

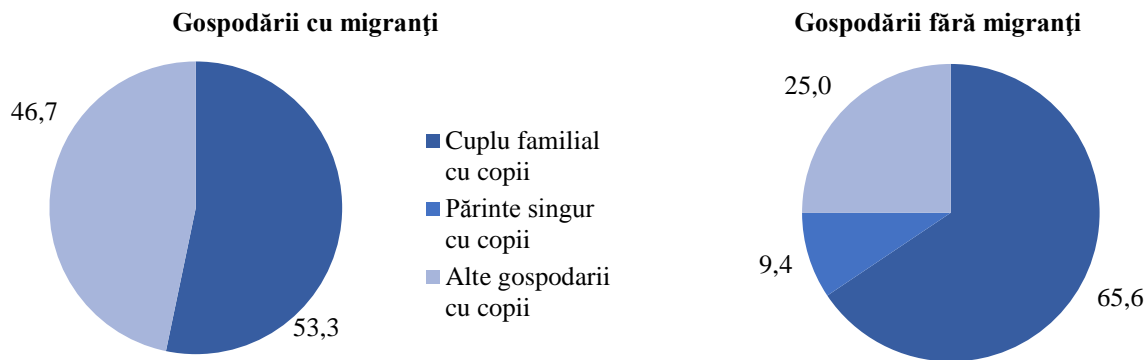

În funcție de nivelul de bunăstare al gospodăriilor și prezența migranților, constatăm, că din totalul gospodăriilor cu copii, unde cel puțin un membru este plecat peste hotare, 21,2% fac parte din categoria celor mai puțin asigurate (quintila I), în timp ce din totalul gospodăriilor cu copii fără migranți – 23,6% (Figura 5).

Figura 5. *Repartizarea gospodăriilor cu copii după prezența migranților pe quintile, 2019, %*

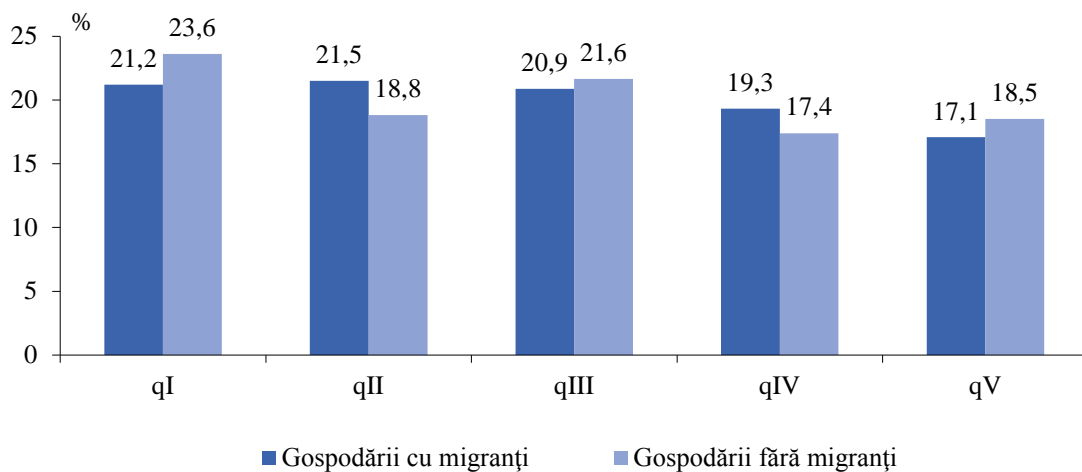

## Veniturile gospodăriilor cu copii

Veniturile gospodăriilor determină nu numai statutul socio-economic al gospodăriei, dar și nivelul de vulnerabilitate al acestora. Veniturile gospodăriilor cu copii diferă ca mărime și structură față de veniturile înregistrate de către gospodăriile fără copii. Veniturile gospodăriilor cu copii sunt substanțial mai mici decât veniturile gospodăriilor fără copii. În medie, în anul 2019 veniturile disponibile ale gospodăriilor cu copii au constituit 2449,1 lei lunar pe o persoană, față de 3320,4 lei pentru gospodăriile fără copii. Totodată, veniturile disponibile în medie pe o persoană pentru toate categoriile de gospodării din țară au constituit 2880,6 lei.

Principala sursă de formare a veniturilor în gospodăriile cu copii este activitatea salarială (53,5%), fiind urmată de veniturile din prestații sociale (9,2%), activitatea individuală agricolă (8,2%) și activitatea individuală non-agricolă (7,9%). O sursă importantă pentru veniturile gospodăriilor cu copii rămân a fi transferurile din afara țării, care în medie contribuie la formarea veniturilor în proporție de 16,8%, fiind cu 7,8 puncte procentuale mai mare decât în cazul gospodăriilor fără copii (Figura 6).

Figura 6. Structura veniturilor disponibile după tipul gospodăriei, 2019

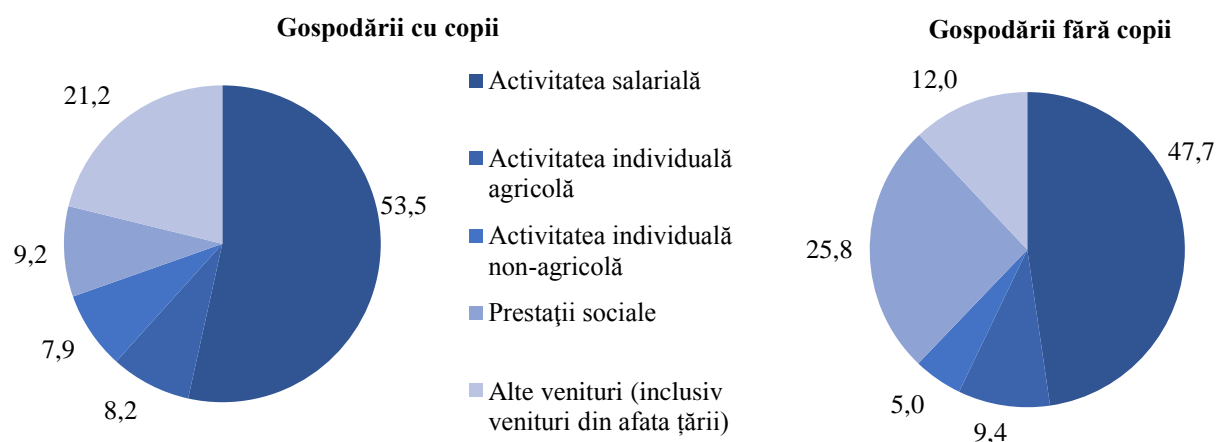

Mărimea veniturilor gospodăriilor cu copii se diferențiază în funcție de mai mulți factori, inclusiv: mediul de reședință, numărul de copii, tipul gospodăriei și quintile.

Mediul de reședință este un factor important în determinarea nivelului de bunăstare al gospodăriilor cu copii. În mediul rural populația este preponderent încadrată în sectorul agricol, care de regulă, nu asigură venituri decente. Ca rezultat, gospodăriile rurale cu copii dispun de venituri lunare mai mici cu 32,8% decât veniturile gospodăriilor din mediul urban. În mediul urban 65,6% din venituri sunt formate în baza plăților salariale, iar 8,0% au drept sursă activitățile pe cont propriu în sectorul non-agricol. În același timp, doar 40,5% din veniturile gospodăriilor rurale provin din activitatea salarială și 16,3% – din activitatea individuală agricolă.

În funcție de numărul de copii, într-o situație mai bună se află gospodăriile cu un singur copil, în cazul cărora este înregistrat un venit lunar pe o persoană în mărime de 2939,2 lei, față de 1679,6 lei în cazul gospodăriilor cu 3 și mai mulți copii. În dependență de tipul gospodăriei se constată, că cele mai mici venituri sunt caracteristice gospodăriilor formate din mai multe nuclee familiale – 2198,5 lei lunar pe o persoană (Figura 7).

Figura 7. Mărimea medie a veniturilor gospodăriilor cu copii în funcție de numărul de copii și tipul gospodăriei, 2019

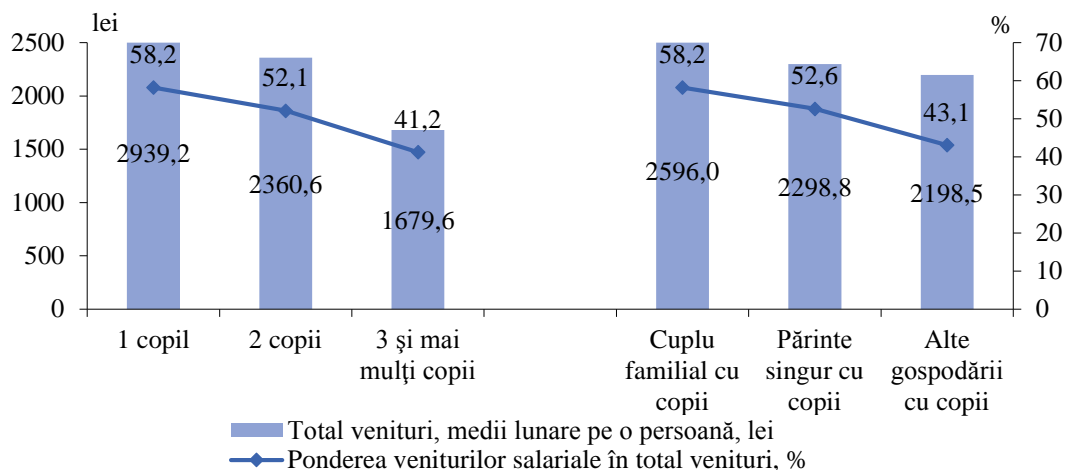

Indiferent de tipul gospodăriei, principala sursă a veniturilor este activitatea salarială, contribuția căreia variază de la 58,2% în cazul cuplurilor familiale până la 43,1% pentru gospodăriile din mai multe nuclee familiale. Contribuția veniturilor salariale înregistrează decalaje și în dependență de numărul de copii în gospodărie, de la 58,2% în cazul gospodăriilor cu un singur copil până la 41,2% pentru cele cu 3 și mai mulți copii (Figura 7). O explicație ar fi faptul că gospodăriile numeroase (cu 3 și mai mulți copii) în proporție de 68 la sută provin din mediul rural, unde sunt limitate oportunitățile de generare a unor venituri adiționale.

Polarizarea veniturilor gospodăriilor cu copii este evidențiată de distribuția acestora pe quintile. Astfel, pentru gospodăriile cel mai puțin asigurate (quintila I) venitul mediu lunar pe o persoană a constituit 1425,5 lei, sau de circa 3,0 ori mai mic decât venitul persoanelor cel mai bine asigurate (quintila V). Sursele de venit a gospodăriilor cu copii la fel diferă semnificativ în funcție de nivelul de bunăstare al gospodăriei. Salariile contribuie la formarea veniturilor gospodăriilor cel mai puțin asigurate doar în proporție de 39,6 la sută, pe când gospodăriile cel mai bine asigurate dispun de venituri salariale în proporție de 66,5 la sută. În structura veniturilor gospodăriilor din quintila I 17,5% reprezintă activitatea individuală agricolă comparativ cu 1,5% în cazul gospodăriilor din quintila V. Prestațiile sociale sunt mai importante pentru gospodăriile cel mai puțin asigurate, acestea constituie 15,3% în total venituri disponibile, cu 9,6 puncte procentuale mai mult decât în cazul gospodăriilor mai bine asigurate (Figura 8).

Figura 8. Structura veniturilor disponibile a gospodăriilor cu copii pe quintile, 2019, %

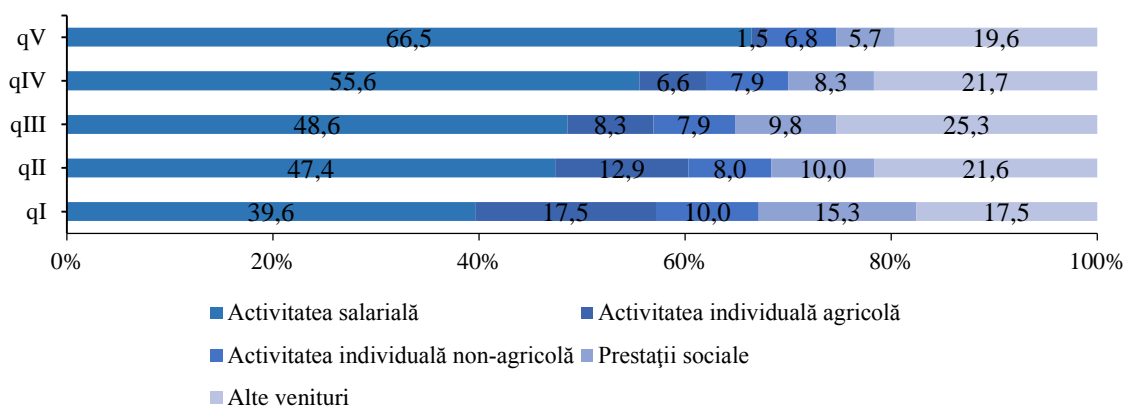

Gospodăriile cu copii sunt mai puțin dependente de prestațiile sociale de care beneficiază, comparativ cu gospodăriile fără copiii. În medie, acestea constituie 9,2% din total venituri. În proporție de 39,2 la sută aceste prestații se formează în baza diferitor tipuri de pensii, 35,7% reprezintă indemnizațiile pentru copii, 6,2% – ajutorul social și restul fiind alte plăți sociale (Figura 9).

Plățile sociale sunt mai importante pentru gospodăriile cu mulți copii (12,5% din total venituri), dar și pentru cele formate din mai multe nuclee familiale (15,5%). Totodată, cuplurile familiale cu copii beneficiază cel mai mult de indemnizațiile pentru copii, pe când gospodăriile cu un singur copil, cât și cele formate din mai multe nuclee familiale beneficiază într-o proporție mai mare de diferite tipuri de pensii (Figura 9).

Figura 9. Structura prestațiilor sociale după tipul gospodăriilor cu copii, 2019, %

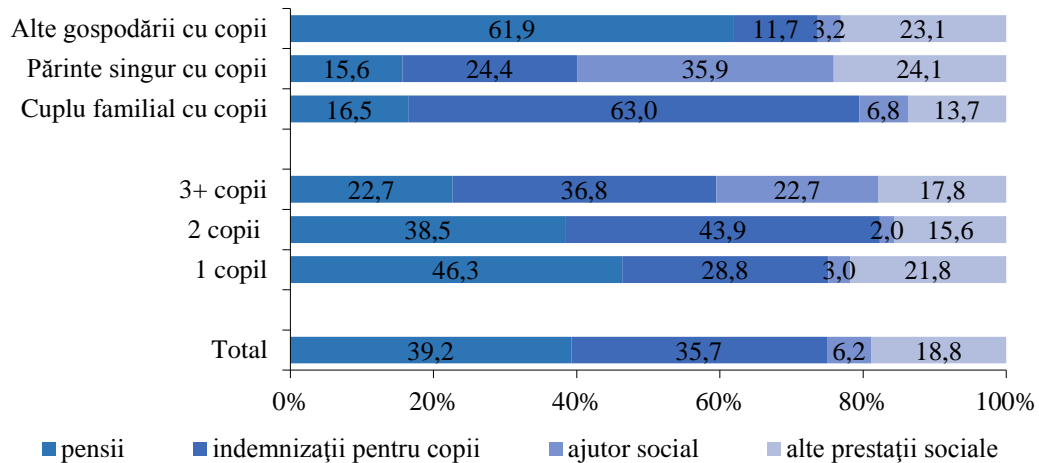

Din total prestații sociale, 43,0 la sută reprezintă prestațiile de asigurare socială și 57,0 la sută cele de asistență socială. În gospodăriile cu 1 copil în structura prestațiilor sociale preponderente sunt cele de asigurare socială (53,6% din total prestații sociale), iar în cazul celor cu 2 și mai mulți copii contribuția acestor plăți scade în favoarea prestațiilor de asistență socială. În funcție de tipul gospodăriei, se înregistrează o dependență mai mare de prestații de asigurare socială a gospodăriilor formate din mai multe nuclee familiale (68,5% din total prestații sociale), iar în cazul cuplurilor familiale cu copii și a gospodăriilor monoparentale preponderente fiind prestațiile de asistență socială (respectiv 82,4% și 84,4%) (Figura 10).

Figura 10. Structura prestațiilor sociale după numărul de copii și tipul gospodăriei, 2019, %

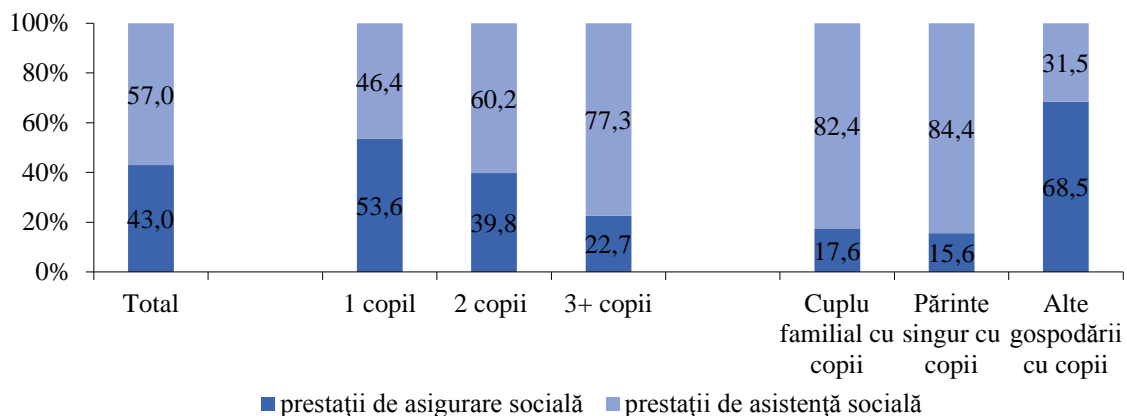



## Sărăcia copiilor

În condițiile în care, în anul 2019 rata sărăciei absolute pe ansamblul populației a constituit 25,2%<sup>3</sup>, rata sărăciei în rândul copiilor a constituit 24,0%. În același timp de sărăcie extremă suferă 11,3% din copii, față de 10,7% din total populație.

Situația copiilor diferă semnificativ în funcție de mediul de reședință al copilului. Copiii din mediul rural sunt expuși unui risc de sărăcie mult mai mare decât copiii din urbe. Astfel, rata sărăciei absolute în rândul copiilor din mediul rural a constituit 36,0% în anul 2019 față de 7,1% în cazul copiilor din mediul urban (Figura 11).

Figura 11. Rata sărăciei absolute a copiilor pe medii de reședință, 2019, %



Figura 12. Rata sărăciei extreme a copiilor pe medii de reședință, 2019, %



Discrepanțe și mai mari între zonele urbane și cele rurale, țin de sărăcia extremă. Rata sărăciei extreme în rândul copiilor din mediul rural în anul 2019 a constituit 17,6% față de 2,5% în cazul copiilor din mediul urban (Figura 12).

Caracteristicile gospodăriilor casnice cum ar fi numărul de copii și tipul gospodăriei de asemenea determină nivelul de vulnerabilitate al gospodăriilor cu copii. Riscul familiilor cu copii de a intra în sărăcie sporește considerabil o dată cu nașterea următorului copil. Astfel, în anul 2019 cea mai înaltă rată a sărăciei a fost înregistrată în rândul copiilor din gospodăriile cu 3 și mai mulți copii (38,6%), iar cea mai mică pentru copii din gospodăriile cu un singur copil (17,5%) (Figura 13).

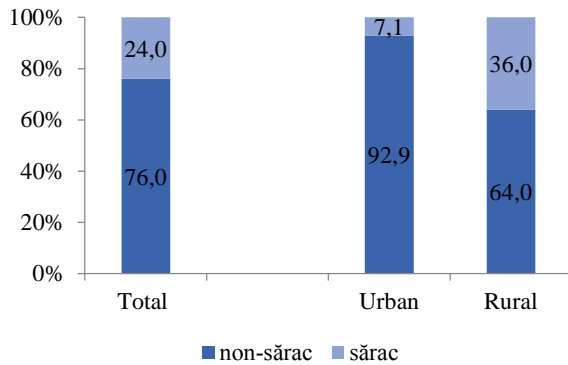
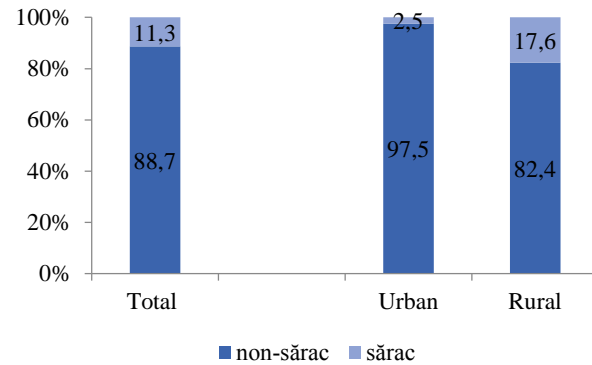
Figura 13. Rata sărăciei absolute a copiilor în funcție de numărul de copii în gospodărie și tipul gospodăriei, 2019, %

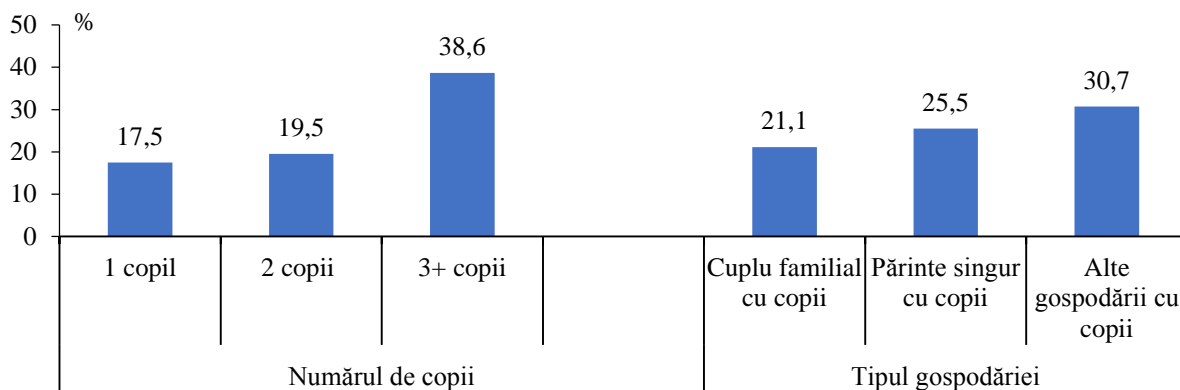

<sup>3</sup> Indicatorii sărăciei au fost calculați conform metodologiei revizuite, aprobată prin Ordinul Directorului general al Biroului Național de Statistică nr. 56 din 24 august 2018, Completată prin ordinul BNS nr. 15 din 02 iulie 2020

[https://statistica.gov.md/public/files/Metadate/alte/Metodologie\\_saracie.pdf](https://statistica.gov.md/public/files/Metadate/alte/Metodologie_saracie.pdf)

În funcție de tipul gospodăriei se constată că, cea mai mare rată a sărăciei a fost înregistrată în cazul copiilor din gospodăriile formate din mai multe nuclee familiale (30,7%), acest tip de gospodărie predominând în mediul rural, unde incidența sărăciei în general este mai mare.

Statutul ocupațional al părinților este unul din factorii principali care determină nivelul de bunăstare al copilului. Încadrarea părinților în câmpul muncii diminuează esențial probabilitatea copiilor de a intra în sărăcie. Astfel, cea mai mică rată a sărăciei a fost înregistrată în cazul copiilor cu ambii părinți salariați (12,1%), după care urmează copiii cu cel puțin un părinte care lucrează pe cont propriu în activități non-agricole (16,8%). Cel mai înalt nivel al sărăciei este înregistrat în cazul copiilor din cadrul gospodăriilor unde doar o persoană este salariată (41,9%) (Figura 14).

Figura 14. Rata sărăciei absolute a copiilor în funcție de statutul ocupațional al părinților, 2019, %

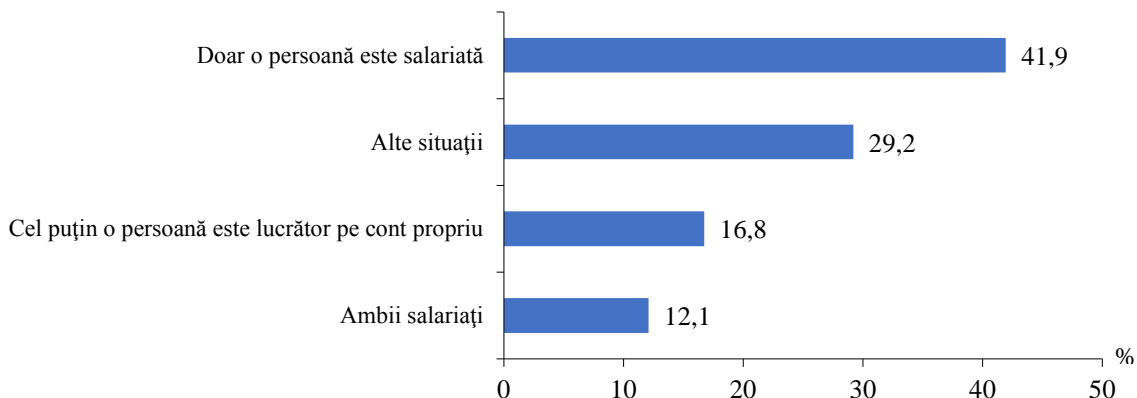

Prezența părinților în familie este o altă caracteristică importantă pentru analiza nivelului de vulnerabilitate al copiilor. În general din total copii 16,6% au părinți plecați peste hotare (Figura 15). Plecarea părinților peste hotare are un impact asupra situației materiale a copiilor. În familiile unde cel puțin un părinte este plecat peste hotare situația materială a copiilor este mai bună, decât în familiile fără părinți plecați. Astfel, în anul 2019 nivelul sărăciei copiilor cu cel puțin un părinte plecat peste hotare a fost cu 5,4 puncte procentuale mai mic decât în cazul copiilor cu părinți prezenți în gospodărie (24,9%) (Figura 16).

Figura 15. Structura copiilor cu sau fără părinți plecați peste hotare, 2019, %



Figura 16. Rata sărăciei absolute a copiilor cu sau fără părinți plecați peste hotare, 2019, %



### ***Impactul prestațiilor sociale asupra sărăciei***

În cazul în care gospodăriile casnice nu ar primi indemnizația pentru copii, rata sărăciei absolute ar constitui 27,4%. Ceea ce este cu 3,4 puncte procentuale mai mult decât rata sărăciei în realitate. Pensiile au un impact puțin mai mare asupra nivelului de bunăstare al copiilor, acestea au contribuit la reducerea sărăciei cu 3,7 puncte procentuale.

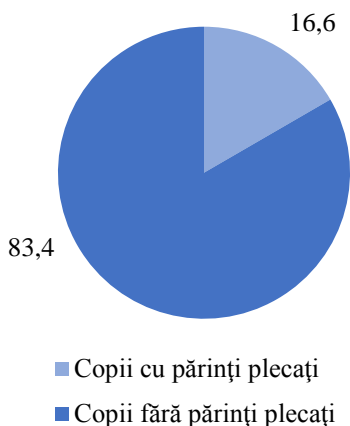
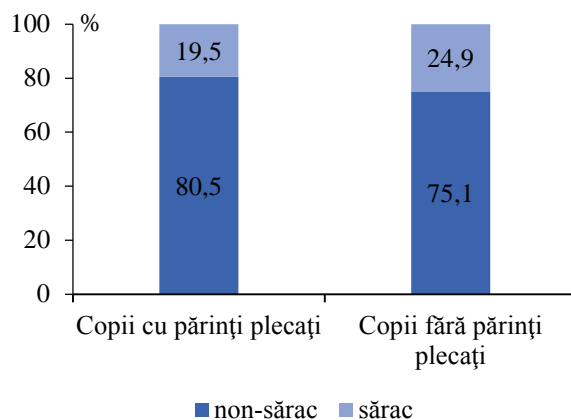
Tabelul 1. *Impactul prestațiilor sociale asupra sărăciei copilului, 2019*

	Rata sărăciei absolute, %		Diferența, puncte procentuale
	fără prestații sociale	situația reală (cu prestații sociale)	
Indemnizații pentru copii	27,4	24,0	3,4
Pensii	27,7	24,0	3,7
Ajutorul social	24,8	24,0	0,8

Dacă analizăm impactul indemnizațiilor pentru copii și ajutorului social asupra sărăciei copiilor, putem constata că împreună acestea au contribuit la reducerea ratei sărăciei în anul 2019 cu 4,4 puncte procentuale.

***Anexă: 36 tabele***

Tabelul 1. *Principalele caracteristici ale gospodăriilor cu copii după mediul de reședință, 2016-2019*

	procente											
	2016			2017			2018			2019 <sup>(i)</sup>		
	Mediul de reședință		Total	Mediul de reședință		Total	Mediul de reședință		Total	Mediul de reședință		Total
	Urban	Rural		Urban	Rural		Urban	Rural		Urban	Rural	
Tipul gospodăriei												
Gospodării cu copii	33,1	33,4	33,2	33,2	32,1	32,6	33,7	30,4	31,8	34,7	29,5	31,6
Gospodării fără copii	66,9	66,6	66,8	66,8	67,9	67,4	66,3	69,6	68,2	65,3	70,5	68,4
Total	100,0	100,0	100,0	100,0	100,0	100,0	100,0	100,0	100,0	100,0	100,0	100,0
Numărul de copii pînă la 18 ani												
Gospodării cu 1 copil	58,5	50,5	54,0	56,6	45,1	50,1	60,3	47,5	53,2	50,2	44,6	47,1
Gospodării cu 2 copii	35,4	34,9	35,1	38,9	39,3	39,1	33,9	35,4	34,7	39,8	39,2	39,5
Gospodării cu 3 și mai mulți copii	6,1	14,5	10,9	4,6	15,6	10,8	5,9	17,1	12,1	9,9	16,2	13,4
Total	100,0	100,0	100,0	100,0	100,0	100,0	100,0	100,0	100,0	100,0	100,0	100,0
Tipul gospodăriei cu copii pînă la 18 ani												
Cuplu familial cu copii	58,8	51,7	54,8	62,4	49,6	55,2	62,1	52,6	56,9	72,4	56,0	63,3
Parinte singur cu copii	11,3	4,6	7,5	8,0	5,5	6,6	10,1	4,7	7,1	10,3	5,5	7,6
Alte gospodării cu copii	29,9	43,8	37,7	29,7	44,9	38,3	27,8	42,7	36,0	17,2	38,5	29,1
Total	100,0	100,0	100,0	100,0	100,0	100,0	100,0	100,0	100,0	100,0	100,0	100,0
Tipul gospodăriei cu copii și migranți												
Gospodării cu copii și migranți	13,4	24,5	19,7	15,2	26,8	21,8	15,7	30,4	23,9	10,6	25,4	18,9
Gospodării cu copii fără migranți	86,6	75,5	80,3	84,8	73,2	78,2	84,3	69,6	76,1	89,4	74,6	81,1
Total	100,0	100,0	100,0	100,0	100,0	100,0	100,0	100,0	100,0	100,0	100,0	100,0
Quintile (cheltuieli de consum)												
1	7,7	38,9	25,4	7,0	37,9	24,5	7,8	38,1	24,5	8,7	34,6	23,2
2	16,1	28,2	22,9	16,7	28,1	23,1	15,3	27,4	22,0	14,9	22,8	19,3
3	20,2	18,6	19,3	22,3	15,8	18,7	23,4	17,8	20,3	22,3	20,9	21,5
4	27,7	9,4	17,4	29,3	10,6	18,8	24,8	10,7	16,9	22,9	13,7	17,8
5	28,4	4,9	15,1	24,6	7,6	15,0	28,8	6,1	16,3	31,2	8,1	18,2
Total	100,0	100,0	100,0	100,0	100,0	100,0	100,0	100,0	100,0	100,0	100,0	100,0
Mărimea medie a gospodăriei cu copii (persoane)	3,7	4,2	3,9	3,7	4,3	4,0	3,6	4,2	3,9	3,7	4,2	3,9

(i) - întrerupere în seriile de timp din cauza implementării unui nou plan de sondaj și modificării metodologiei CBGC

**Tabelul 2. Principalele caracteristici ale gospodăriilor cu copii după mediul de reședință, 2016-2019**

	<i>procente</i>											
	2016			2017			2018			2019 <sup>(i)</sup>		
	Mediul de reședință		Total	Mediul de reședință		Total	Mediul de reședință		Total	Mediul de reședință		Total
	Urban	Rural		Urban	Rural		Urban	Rural		Urban	Rural	
Tipul gospodăriei												
Gospodării cu copii	43,5	56,5	100,0	43,6	56,4	100,0	44,6	55,4	100,0	44,1	55,9	100,0
Gospodării fără copii	43,8	56,2	100,0	42,4	57,6	100,0	41,0	59,0	100,0	38,3	61,7	100,0
Total	43,7	56,3	100,0	42,8	57,2	100,0	42,1	57,9	100,0	40,1	59,9	100,0
Numărul de copii pînă la 18 ani												
Gospodării cu 1 copil	47,1	52,9	100,0	49,3	50,7	100,0	50,6	49,4	100,0	47,0	53,0	100,0
Gospodării cu 2 copii	43,8	56,2	100,0	43,3	56,7	100,0	43,5	56,5	100,0	44,5	55,5	100,0
Gospodării cu 3 și mai mulți copii	24,2	75,8	100,0	18,5	81,5	100,0	21,6	78,4	100,0	32,5	67,5	100,0
Total	43,5	56,5	100,0	43,6	56,4	100,0	44,6	55,4	100,0	44,1	55,9	100,0
Tipul gospodăriei cu copii pînă la 18 ani												
Cuplu familial cu copii	46,7	53,3	100,0	49,3	50,7	100,0	48,8	51,2	100,0	50,5	49,5	100,0
Parinte singur cu copii	65,6	34,4	100,0	52,9	47,1	100,0	63,5	36,5	100,0	59,8	40,2	100,0
Alte gospodării cu copii	34,4	65,6	100,0	33,8	66,2	100,0	34,4	65,6	100,0	26,1	73,9	100,0
Total	43,5	56,5	100,0	43,6	56,4	100,0	44,6	55,4	100,0	44,1	55,9	100,0
Tipul gospodăriei cu copii și migranți												
Gospodării cu copii și migranți	29,6	70,4	100,0	30,5	69,5	100,0	29,4	70,6	100,0	24,8	75,2	100,0
Gospodării cu copii fără migranți	46,8	53,2	100,0	47,3	52,7	100,0	49,4	50,6	100,0	48,6	51,4	100,0
Total	43,5	56,5	100,0	43,6	56,4	100,0	44,6	55,4	100,0	44,1	55,9	100,0
Quintile (cheltuieli de consum)												
1	13,2	86,8	100,0	12,6	87,4	100,0	14,1	85,9	100,0	16,6	83,4	100,0
2	30,4	69,6	100,0	31,5	68,5	100,0	31,0	69,0	100,0	34,0	66,0	100,0
3	45,5	54,5	100,0	52,1	47,9	100,0	51,4	48,6	100,0	45,8	54,2	100,0
4	69,2	30,8	100,0	68,2	31,8	100,0	65,2	34,8	100,0	56,8	43,2	100,0
5	81,7	18,3	100,0	71,6	28,4	100,0	79,2	20,8	100,0	75,3	24,7	100,0
Total	43,5	56,5	100,0	43,6	56,4	100,0	44,6	55,4	100,0	44,1	55,9	100,0

(i) - întrerupere în seriile de timp din cauza implementării unui nou plan de sondaj și modificării metodologiei CBGC

**Tabelul 3. Repartizarea gospodăriilor cu copii pe quintile, numărul de copii și tipul gospodăriei, 2016-2019**

	2016						2017						<i>procente</i>
	Quintile (cheltuieli de consum)					Total	Quintile (cheltuieli de consum)					Total	
	1	2	3	4	5		1	2	3	4	5		
Numărul de copii pînă la 18 ani													
Gospodării cu 1 copil	38,9	49,8	58,2	63,0	70,2	54,0	33,3	43,5	49,7	57,1	79,3	50,1	
Gospodării cu 2 copii	36,3	39,1	35,8	32,6	29,1	35,1	42,5	44,3	44,3	39,9	18,4	39,1	
Gospodării cu 3 și mai mulți copii	24,8	11,1	6,0	4,5	0,7	10,9	24,2	12,2	6,1	3,0	2,3	10,8	
Total	100,0	100,0	100,0	100,0	100,0	100,0	100,0	100,0	100,0	100,0	100,0	100,0	
Tipul gospodăriei cu copii pînă la 18 ani													
Cuplu familial cu copii	50,2	52,5	52,9	61,3	60,8	54,8	49,3	51,5	56,6	63,2	58,6	55,2	
Parinte singur cu copii	6,7	7,0	6,2	6,8	12,0	7,5	4,3	6,2	5,2	7,0	11,8	6,6	
Alte gospodării cu copii	43,1	40,5	40,9	31,9	27,2	37,7	46,4	42,2	38,2	29,8	29,6	38,3	
Total	100,0	100,0	100,0	100,0	100,0	100,0	100,0	100,0	100,0	100,0	100,0	100,0	
Tipul gospodăriei cu copii și migranți													
Gospodării cu copii și migranți	19,4	19,0	21,6	18,8	19,6	19,7	20,6	19,8	24,0	17,4	29,4	21,8	
Gospodării cu copii fără migranți	80,6	81,0	78,4	81,2	80,4	80,3	79,4	80,2	76,0	82,6	70,6	78,2	
Total	100,0	100,0	100,0	100,0	100,0	100,0	100,0	100,0	100,0	100,0	100,0	100,0	
	2018						2019 <sup>(i)</sup>						
	Quintile (cheltuieli de consum)					Total	Quintile (cheltuieli de consum)					Total	
	1	2	3	4	5		1	2	3	4	5		
Numărul de copii pînă la 18 ani													
Gospodării cu 1 copil	32,9	50,7	56,4	64,7	71,3	53,2	33,6	39,5	50,5	55,2	60,2	47,1	
Gospodării cu 2 copii	39,0	37,2	36,0	31,4	26,6	34,7	40,4	47,5	36,2	37,9	35,1	39,5	
Gospodării cu 3 și mai mulți copii	28,0	12,1	7,6	3,9	2,1	12,1	26,0	13,0	13,3	6,9	4,7	13,4	
Total	100,0	100,0	100,0	100,0	100,0	100,0	100,0	100,0	100,0	100,0	100,0	100,0	
Tipul gospodăriei cu copii pînă la 18 ani													
Cuplu familial cu copii	52,0	51,7	60,0	57,8	66,3	56,9	54,4	60,4	59,0	66,7	79,2	63,3	
Parinte singur cu copii	6,4	5,2	4,0	10,3	11,2	7,1	6,3	5,8	10,8	8,1	6,8	7,6	
Alte gospodării cu copii	41,6	43,1	36,0	31,9	22,5	36,0	39,3	33,8	30,1	25,2	14,0	29,1	
Total	100,0	100,0	100,0	100,0	100,0	100,0	100,0	100,0	100,0	100,0	100,0	100,0	
Tipul gospodăriei cu copii și migranți													
Gospodării cu copii și migranți	22,0	26,1	22,7	20,9	28,2	23,9	17,3	21,0	18,4	20,6	17,7	18,9	
Gospodării cu copii fără migranți	78,0	73,9	77,3	79,1	71,8	76,1	82,7	79,0	81,6	79,4	82,3	81,1	
Total	100,0	100,0	100,0	100,0	100,0	100,0	100,0	100,0	100,0	100,0	100,0	100,0	

(i) - întrerupere în seriile de timp din cauza implementării unui nou plan de sondaj și modificării metodologiei CBGC

**Tabelul 4. Repartizarea gospodăriilor cu copii pe quintile, numărul de copii și tipul gospodăriei, 2016-2019**

	2016						2017						<i>procente</i>
	Quintile (cheltuieli de consum)					Total	Quintile (cheltuieli de consum)					Total	
	1	2	3	4	5		1	2	3	4	5		
Numărul de copii pînă la 18 ani													
Gospodării cu 1 copil	18,2	21,1	20,7	20,2	19,6	100,0	16,3	20,1	18,5	21,4	23,8	100,0	
Gospodării cu 2 copii	26,2	25,5	19,6	16,1	12,5	100,0	26,6	26,2	21,1	19,1	7,0	100,0	
Gospodării cu 3 și mai mulți copii	58,0	23,4	10,6	7,1	1,0	100,0	54,9	26,1	10,5	5,3	3,2	100,0	
Total	25,4	22,9	19,3	17,4	15,1	100,0	24,5	23,1	18,7	18,8	15,0	100,0	
Tipul gospodăriei cu copii pînă la 18 ani													
Cuplu familial cu copii	23,2	22,0	18,6	19,4	16,8	100,0	21,8	21,6	19,1	21,5	15,9	100,0	
Parinte singur cu copii	22,6	21,4	16,0	15,8	24,2	100,0	16,1	21,9	14,9	19,9	27,1	100,0	
Alte gospodării cu copii	29,0	24,6	20,9	14,7	10,9	100,0	29,6	25,5	18,6	14,6	11,6	100,0	
Total	25,4	22,9	19,3	17,4	15,1	100,0	24,5	23,1	18,7	18,8	15,0	100,0	
Tipul gospodăriei cu copii și migranți													
Gospodării cu copii și migranți	25,1	22,1	21,1	16,6	15,0	100,0	23,1	21,0	20,6	15,0	20,3	100,0	
Gospodării cu copii fără migranți	25,4	23,1	18,8	17,5	15,1	100,0	24,8	23,7	18,1	19,8	13,6	100,0	
Total	25,4	22,9	19,3	17,4	15,1	100,0	24,5	23,1	18,7	18,8	15,0	100,0	
	2018						2019 <sup>(i)</sup>						
	Quintile (cheltuieli de consum)					Total	Quintile (cheltuieli de consum)					Total	
	1	2	3	4	5		1	2	3	4	5		
Numărul de copii pînă la 18 ani													
Gospodării cu 1 copil	15,2	20,9	21,5	20,6	21,8	100,0	16,5	16,2	23,1	20,8	23,3	100,0	
Gospodării cu 2 copii	27,6	23,6	21,0	15,3	12,5	100,0	23,7	23,3	19,7	17,1	16,2	100,0	
Gospodării cu 3 și mai mulți copii	56,9	22,0	12,8	5,5	2,8	100,0	44,8	18,6	21,2	9,1	6,4	100,0	
Total	24,5	22,0	20,3	16,9	16,3	100,0	23,2	19,3	21,5	17,8	18,2	100,0	
Tipul gospodăriei cu copii pînă la 18 ani													
Cuplu familial cu copii	22,4	20,0	21,4	17,2	19,0	100,0	19,9	18,4	20,1	18,7	22,8	100,0	
Parinte singur cu copii	22,2	16,1	11,5	24,5	25,7	100,0	19,1	14,8	30,7	19,0	16,4	100,0	
Alte gospodării cu copii	28,4	26,3	20,3	15,0	10,1	100,0	31,2	22,4	22,2	15,3	8,8	100,0	
Total	24,5	22,0	20,3	16,9	16,3	100,0	23,2	19,3	21,5	17,8	18,2	100,0	
Tipul gospodăriei cu copii și migranți													
Gospodării cu copii și migranți	22,6	24,0	19,3	14,9	19,2	100,0	21,2	21,5	20,9	19,3	17,1	100,0	
Gospodării cu copii fără migranți	25,1	21,3	20,6	17,6	15,3	100,0	23,6	18,8	21,6	17,4	18,5	100,0	
Total	24,5	22,0	20,3	16,9	16,3	100,0	23,2	19,3	21,5	17,8	18,2	100,0	

(i) - întrerupere în seriile de timp din cauza implementării unui nou plan de sondaj și modificării metodologiei CBGC

**Tabelul 5. Structura gospodăriilor cu copii după tipul gospodăriei, numărul de copii în gospodărie și pe quintile, 2016-2019**

*procente*

	2016			2017			2018			2019 <sup>(i)</sup>		
	Tipul gospodăriei cu copii și migranți		Total	Tipul gospodăriei cu copii și migranți		Total	Tipul gospodăriei cu copii și migranți		Total	Tipul gospodăriei cu copii și migranți		Total
	Gospodării cu copii și migranți	Gospodării cu copii fără migranți		Gospodării cu copii și migranți	Gospodării cu copii fără migranți		Gospodării cu copii și migranți	Gospodării cu copii fără migranți		Gospodării cu copii și migranți	Gospodării cu copii fără migranți	
Numărul de copii până la 18 ani												
Gospodării cu 1 copil	53,8	54,1	54,0	51,2	49,8	50,1	51,5	53,7	53,2	45,4	47,5	47,1
Gospodării cu 2 copii	35,3	35,1	35,1	40,4	38,8	39,1	35,8	34,4	34,7	41,8	38,9	39,5
Gospodării cu 3 și mai mulți copii	10,9	10,9	10,9	8,4	11,4	10,8	12,7	11,9	12,1	12,8	13,6	13,4
<b>Total</b>	<b>100,0</b>	<b>100,0</b>	<b>100,0</b>	<b>100,0</b>	<b>100,0</b>	<b>100,0</b>	<b>100,0</b>	<b>100,0</b>	<b>100,0</b>	<b>100,0</b>	<b>100,0</b>	<b>100,0</b>
Tipul gospodăriei cu copii până la 18 ani												
Cuplu familial cu copii	50,8	55,7	54,8	44,7	58,1	55,2	49,7	59,1	56,9	53,3	65,6	63,3
Parinte singur cu copii	-	9,3	7,5	0,2	8,3	6,6	1,1	9,0	7,1	-	9,4	7,6
Alte gospodării cu copii	49,2	34,9	37,7	55,1	33,6	38,3	49,2	31,9	36,0	46,7	25,0	29,1
<b>Total</b>	<b>100,0</b>	<b>100,0</b>	<b>100,0</b>	<b>100,0</b>	<b>100,0</b>	<b>100,0</b>	<b>100,0</b>	<b>100,0</b>	<b>100,0</b>	<b>100,0</b>	<b>100,0</b>	<b>100,0</b>
Quintile (cheltuieli de consum)												
1	25,1	25,4	25,4	23,1	24,8	24,5	22,6	25,1	24,5	21,2	23,6	23,2
2	22,1	23,1	22,9	21,0	23,7	23,1	24,0	21,3	22,0	21,5	18,8	19,3
3	21,1	18,8	19,3	20,6	18,1	18,7	19,3	20,6	20,3	20,9	21,6	21,5
4	16,6	17,5	17,4	15,0	19,8	18,8	14,9	17,6	16,9	19,3	17,4	17,8
5	15,0	15,1	15,1	20,3	13,6	15,0	19,2	15,3	16,3	17,1	18,5	18,2
<b>Total</b>	<b>100,0</b>	<b>100,0</b>	<b>100,0</b>	<b>100,0</b>	<b>100,0</b>	<b>100,0</b>	<b>100,0</b>	<b>100,0</b>	<b>100,0</b>	<b>100,0</b>	<b>100,0</b>	<b>100,0</b>

(i) - întrerupere în seriile de timp din cauza implementării unui nou plan de sondaj și modificării metodologiei CBGC



**Tabelul 6. Structura gospodăriilor cu copii după tipul gospodăriei, numărul de copii în gospodărie și pe quintile, 2016-2019**

procente

	2016			2017			2018			2019 <sup>(i)</sup>		
	Tipul gospodăriei cu copii și migranți		Total	Tipul gospodăriei cu copii și migranți		Total	Tipul gospodăriei cu copii și migranți		Total	Tipul gospodăriei cu copii și migranți		Total
	Gospodării cu copii și migranți	Gospodării cu copii fără migranți		Gospodării cu copii și migranți	Gospodării cu copii fără migranți		Gospodării cu copii și migranți	Gospodării cu copii fără migranți		Gospodării cu copii și migranți	Gospodării cu copii fără migranți	
Numărul de copii până la 18 ani												
Gospodării cu 1 copil	19,6	80,4	100,0	22,3	77,7	100,0	23,1	76,9	100,0	18,2	81,8	100,0
Gospodării cu 2 copii	19,7	80,3	100,0	22,5	77,5	100,0	24,6	75,4	100,0	20,0	80,0	100,0
Gospodării cu 3 și mai mulți copii	19,7	80,3	100,0	16,9	83,1	100,0	25,1	74,9	100,0	18,0	82,0	100,0
Total	19,7	80,3	100,0	21,8	78,2	100,0	23,9	76,1	100,0	18,9	81,1	100,0
Tipul gospodăriei cu copii până la 18 ani												
Cuplu familial cu copii	18,2	81,8	100,0	17,6	82,4	100,0	20,9	79,1	100,0	15,9	84,1	100,0
Parinte singur cu copii	-	100,0	100,0	0,8	99,2	100,0	3,7	96,3	100,0	-	100,0	100,0
Alte gospodării cu copii	25,6	74,4	100,0	31,4	68,6	100,0	32,6	67,4	100,0	30,3	69,7	100,0
Total	19,7	80,3	100,0	21,8	78,2	100,0	23,9	76,1	100,0	18,9	81,1	100,0
Quintile (cheltuieli de consum)												
1	19,4	80,6	100,0	20,6	79,4	100,0	22,0	78,0	100,0	17,3	82,7	100,0
2	19,0	81,0	100,0	19,8	80,2	100,0	26,1	73,9	100,0	21,0	79,0	100,0
3	21,6	78,4	100,0	24,0	76,0	100,0	22,7	77,3	100,0	18,4	81,6	100,0
4	18,8	81,2	100,0	17,4	82,6	100,0	20,9	79,1	100,0	20,6	79,4	100,0
5	19,6	80,4	100,0	29,4	70,6	100,0	28,2	71,8	100,0	17,7	82,3	100,0
Total	19,7	80,3	100,0	21,8	78,2	100,0	23,9	76,1	100,0	18,9	81,1	100,0

(i) - întrerupere în seriile de timp din cauza implementării unui nou plan de sondaj și modificării metodologiei CBGC

**Tabelul 7. Structura veniturilor disponibile după tipul gospodăriei, 2016-2019**

	2016		2017		2018		2019 <sup>(i)</sup>	
	Tipul gospodăriei		Tipul gospodăriei		Tipul gospodăriei		Tipul gospodăriei	
	Gospodă- rii cu copii	Gospodă- rii fără copii	Gospodă- rii cu copii	Gospodă- rii fără copii	Gospodă- rii cu copii	Gospodă- rii fără copii	Gospodă- rii cu copii	Gospodă- rii fără copii
Veniturile disponibile (medii lunare pe o persoană), lei inclusiv în % pe surse:	1706,3	2419,6	1823,9	2618,2	2024,1	2711,4	2449,1	3320,4
Activitatea salarială	47,2	43,2	48,8	44,3	52,0	43,9	53,5	47,7
Activitatea individuală agricolă	8,9	8,1	8,8	7,7	8,3	7,3	8,2	9,4
Activitatea individuală non- agricolă	9,3	5,4	7,4	4,7	7,0	5,2	7,9	5,0
Venit din proprietate	0,0	0,2	0,0	0,2	0,1	0,1	0,3	0,3
Prestații sociale	8,9	24,0	9,3	25,4	8,5	27,1	9,2	25,8
pensii	4,3	21,7	4,0	23,1	3,7	24,4	3,6	22,5
indemnizații pentru copii	2,2	0,0	2,4	-	2,0	-	3,3	-
ajutor social	1,1	0,4	1,4	0,5	1,1	0,5	0,6	0,3
Alte venituri	25,7	19,1	25,6	17,8	24,2	16,5	20,9	11,7
transferuri din afara țării	22,0	15,7	21,8	14,5	20,2	13,2	16,8	9,0

(i) - întrerupere în seriile de timp din cauza implementării unui nou plan de sondaj și modificării metodologiei CBGC

**Tabelul 8. Structura veniturilor disponibile după tipul gospodăriei și pe medii de reședință, 2016-2019**

	2016				2017			
	Tipul gospodăriei				Tipul gospodăriei			
	Gospodării cu copii		Gospodării fără copii		Gospodării cu copii		Gospodării fără copii	
	Mediul de reședință		Mediul de reședință		Mediul de reședință		Mediul de reședință	
	Urban	Rural	Urban	Rural	Urban	Rural	Urban	Rural
Veniturile disponibile (medii lunare pe o persoană), lei inclusiv în % pe surse:	2059,0	1463,5	2925,3	2038,1	2206,4	1562,0	3203,9	2200,0
Activitatea salarială	61,7	33,1	55,5	29,9	62,8	35,2	57,4	30,6
Activitatea individuală agricolă	0,9	16,7	0,9	15,8	0,9	16,6	0,8	14,8
Activitatea individuală non-agricolă	10,8	7,9	5,8	5,0	8,2	6,6	5,4	4,0
Venit din proprietate	0,0	.	0,5	0,0	0,0	0,1	0,3	0,0
Prestații sociale	7,9	9,9	22,2	26,0	8,4	10,3	22,5	28,3
pensii	3,7	4,8	20,3	23,2	3,7	4,3	20,7	25,6
indemnizații pentru copii	3,0	1,3	-	0,0	2,9	1,9	-	-
ajutor social	0,3	1,8	0,1	0,7	0,4	2,2	0,2	0,9
Alte venituri	18,7	32,4	15,2	23,3	19,8	31,2	13,6	22,3
transferuri din afara țării	13,8	29,9	11,4	20,4	14,4	28,9	9,4	19,8
	2018				2019 <sup>(i)</sup>			
	Tipul gospodăriei				Tipul gospodăriei			
	Gospodării cu copii		Gospodării fără copii		Gospodării cu copii		Gospodării fără copii	
	Mediul de reședință		Mediul de reședință		Mediul de reședință		Mediul de reședință	
	Urban	Rural	Urban	Rural	Urban	Rural	Urban	Rural
Veniturile disponibile (medii lunare pe o persoană), lei inclusiv în % pe surse:	2464,9	1709,3	3326,8	2294,3	3027,3	2033,5	4081,4	2860,3
Activitatea salarială	66,9	36,6	56,2	31,8	65,6	40,5	60,7	36,5
Activitatea individuală agricolă	0,6	16,2	0,7	13,7	0,7	16,3	0,8	16,9
Activitatea individuală non-agricolă	8,3	5,7	5,4	4,9	8,0	7,8	4,7	5,3
Venit din proprietate	0,1	0,0	0,1	0,0	0,3	0,3	0,4	0,3
Prestații sociale	6,9	10,1	24,4	29,7	8,1	10,4	24,1	27,3
pensii	3,1	4,3	22,5	26,3	2,6	4,7	22,5	22,6
indemnizații pentru copii	2,4	1,7	-	-	4,1	2,4	-	-
ajutor social	0,3	2,0	0,2	0,7	0,0	1,1	0,1	0,5
Alte venituri	17,2	31,4	13,1	19,8	17,3	24,8	9,3	13,7
transferuri din afara țării	11,6	29,0	9,0	17,3	11,7	22,4	5,9	11,6

(i) - întrerupere în seriile de timp din cauza implementării unui nou plan de sondaj și modificării metodologiei CBGC

**Tabelul 9. Structura veniturilor disponibile ale gospodăriilor cu copii după numărul de copii în gospodărie, 2016-2019**

	2016			2017			2018			2019 <sup>(i)</sup>		
	Numărul de copii pînă la 18 ani			Numărul de copii pînă la 18 ani			Numărul de copii pînă la 18 ani			Numărul de copii pînă la 18 ani		
	Gospodă- rii cu 1 copil	Gospodă- rii cu 2 copii	Gospodă- rii cu 3 și mai mulți copii	Gospodă- rii cu 1 copil	Gospodă- rii cu 2 copii	Gospodă- rii cu 3 și mai mulți copii	Gospodă- rii cu 1 copil	Gospodă- rii cu 2 copii	Gospodă- rii cu 3 și mai mulți copii	Gospodă- rii cu 1 copil	Gospodă- rii cu 2 copii	Gospodă- rii cu 3 și mai mulți copii
Veniturile disponibile (medii lunare pe o persoană), lei inclusiv în % pe surse:	1905,9	1688,6	1143,4	2108,7	1747,6	1246,2	2325,3	1954,7	1384,1	2939,2	2360,6	1679,6
Activitatea salarială	50,8	46,5	31,0	52,9	48,2	31,6	56,5	52,0	31,7	58,2	52,1	41,2
Activitatea individuală agricolă	7,5	8,5	17,4	7,4	8,5	16,9	7,3	7,5	15,4	7,4	7,8	12,6
Activitatea individuală non- agricolă	9,1	9,6	8,8	6,5	7,8	9,9	5,1	8,4	11,0	5,9	9,2	11,0
Venit din proprietate	0,0	-	-	0,1	-	-	0,1	-	-	0,4	0,1	-
Prestații sociale	8,9	7,6	13,8	8,3	9,2	14,9	8,0	7,7	13,0	9,2	8,2	12,5
pensii	5,3	3,2	3,0	4,9	3,2	2,8	4,1	3,1	3,5	4,3	3,2	2,8
indemnizații pentru copii	1,7	2,5	3,4	1,2	3,3	4,6	1,5	2,3	3,6	2,7	3,6	4,6
ajutor social	0,5	0,8	5,1	0,6	1,1	5,6	0,6	1,0	3,7	0,3	0,2	2,8
Alte venituri	23,5	27,7	28,9	24,7	26,4	26,7	23,0	24,4	28,9	18,9	22,6	22,7
transferuri din afara țării	19,8	24,4	23,8	21,3	21,9	23,3	18,7	20,4	26,0	15,3	18,1	18,3

(i) - întrerupere în seriile de timp din cauza implementării unui nou plan de sondaj și modificării metodologiei CBGC

**Tabelul 10. Structura veniturilor gospodăriilor cu copii după numărul de copii în gospodărie și pe medii de reședință, 2016-2019**

	2016						2017					
	Mediul de reședință						Mediul de reședință					
	Urban			Rural			Urban			Rural		
	Numărul de copii pînă la 18 ani			Numărul de copii pînă la 18 ani			Numărul de copii pînă la 18 ani			Numărul de copii pînă la 18 ani		
	Gospodă- rii cu 1 copil	Gospodă- rii cu 2 copii	Gospodă- rii cu 3 și mai mulți copii	Gospodă- rii cu 1 copil	Gospodă- rii cu 2 copii	Gospodă- rii cu 3 și mai mulți copii	Gospodă- rii cu 1 copil	Gospodă- rii cu 2 copii	Gospodă- rii cu 3 și mai mulți copii	Gospodă- rii cu 1 copil	Gospodă- rii cu 2 copii	Gospodă- rii cu 3 și mai mulți copii
Veniturile disponibile (medii lunare pe o persoană), lei inclusiv în % pe surse:	2211,6	1977,7	1562,8	1663,7	1465,9	1015,3	2389,5	2109,2	1521,3	1859,9	1480,6	1185,0
Activitatea salarială	62,8	62,7	46,5	38,2	29,8	23,7	66,2	60,7	43,6	37,9	35,1	28,2
Activitatea individuală agricolă	0,6	0,9	3,4	14,8	16,4	23,9	0,6	0,8	4,1	15,2	16,5	20,6
Activitatea individuală non-agricolă	9,7	10,8	19,3	8,6	8,3	3,9	6,7	8,8	19,7	6,4	6,7	7,1
Venit din proprietate	0,1	-	-	-	-	-	0,0	-	-	0,2	-	-
Prestații sociale	8,5	7,1	8,8	9,5	8,2	16,2	7,8	8,3	14,9	8,7	10,1	14,9
pensii	4,7	2,8	1,7	5,9	3,7	3,6	5,0	2,0	5,3	4,9	4,5	2,0
indemnizații pentru copii	2,6	3,4	3,9	0,7	1,5	3,2	1,4	4,5	6,6	1,1	2,1	4,0
ajutor social	0,2	0,2	2,3	0,8	1,4	6,5	0,4	0,4	1,8	1,0	1,8	6,7
Alte venituri	18,5	18,5	21,9	28,9	37,3	32,2	18,7	21,4	17,7	31,6	31,6	29,2
transferuri din afara țării	13,4	14,3	14,1	26,6	35,0	28,3	13,8	15,5	12,3	29,9	28,6	26,4
	2018						2019 <sup>(i)</sup>					
	Mediul de reședință						Mediul de reședință					
	Urban			Rural			Urban			Rural		
	Numărul de copii pînă la 18 ani			Numărul de copii pînă la 18 ani			Numărul de copii pînă la 18 ani			Numărul de copii pînă la 18 ani		
	Gospodă- rii cu 1 copil	Gospodă- rii cu 2 copii	Gospodă- rii cu 3 și mai mulți copii	Gospodă- rii cu 1 copil	Gospodă- rii cu 2 copii	Gospodă- rii cu 3 și mai mulți copii	Gospodă- rii cu 1 copil	Gospodă- rii cu 2 copii	Gospodă- rii cu 3 și mai mulți copii	Gospodă- rii cu 1 copil	Gospodă- rii cu 2 copii	Gospodă- rii cu 3 și mai mulți copii
Veniturile disponibile (medii lunare pe o persoană), lei inclusiv în % pe surse:	2679,2	2365,2	1638,8	1995,0	1646,5	1314,0	3584,2	2805,5	2076,4	2389,0	2025,1	1502,2
Activitatea salarială	70,8	64,2	47,0	38,7	38,8	26,4	69,4	63,5	55,0	43,9	40,2	32,7
Activitatea individuală agricolă	0,6	0,5	2,0	15,7	15,0	20,0	0,5	0,6	1,9	16,1	15,3	19,2
Activitatea individuală non-agricolă	5,7	10,2	21,0	4,3	6,6	7,6	5,0	10,5	12,7	7,1	7,8	9,9
Venit din proprietate	0,2	-	-	0,1	-	-	0,4	0,2	-	0,5	0,1	-
Prestații sociale	7,3	6,1	8,3	8,9	9,4	14,6	8,7	7,6	7,4	9,8	8,8	15,6
pensii	3,4	2,4	3,6	5,0	3,9	3,5	3,3	2,0	1,9	5,5	4,4	3,4
indemnizații pentru copii	2,0	3,1	2,7	1,0	1,4	3,9	3,5	4,8	4,3	1,6	2,3	4,8
ajutor social	0,3	0,1	1,2	1,0	2,0	4,5	-	-	0,5	0,6	0,3	4,3
Alte venituri	15,5	19,0	21,7	32,4	30,2	31,4	16,0	17,5	23,0	22,5	27,9	22,6
transferuri din afara țării	9,4	14,0	17,3	30,3	27,4	29,0	10,8	11,7	16,0	21,1	24,8	19,7

(i) - întrerupere în seriile de timp din cauza implementării unui nou plan de sondaj și modificării metodologiei CBGC

**Tabelul 11. Structura veniturilor gospodăriilor cu copii după tipul gospodăriei, 2016-2019**

	2016			2017			2018			2019 <sup>(i)</sup>		
	Tipul gospodăriei cu copii pînă la 18 ani			Tipul gospodăriei cu copii pînă la 18 ani			Tipul gospodăriei cu copii pînă la 18 ani			Tipul gospodăriei cu copii pînă la 18 ani		
	Cuplu familial cu copii	Parinte singur cu copii	Alte gospodării cu copii	Cuplu familial cu copii	Parinte singur cu copii	Alte gospodării cu copii	Cuplu familial cu copii	Parinte singur cu copii	Alte gospodării cu copii	Cuplu familial cu copii	Parinte singur cu copii	Alte gospodării cu copii
Veniturile disponibile (medii lunare pe o persoană), lei inclusiv în % pe surse:	1764,4	1639,6	1641,9	1892,5	1982,6	1724,2	2131,1	1969,0	1887,9	2596,0	2298,8	2198,5
Activitatea salarială	49,2	37,5	45,5	51,4	51,4	45,0	56,4	53,7	45,1	58,2	52,6	43,1
Activitatea individuală agricolă	8,2	5,2	10,2	7,7	4,7	10,8	7,6	3,8	9,9	6,8	4,2	12,0
Activitatea individuală non-agricolă	9,7	12,7	8,4	8,9	13,0	4,8	7,7	7,1	6,0	8,6	6,3	6,7
Venit din proprietate	-	0,2	0,0	0,0	0,2	0,0	0,1	0,2	-	0,2	-	0,4
Prestații sociale	6,1	11,5	12,4	6,3	8,1	13,5	5,6	8,4	12,8	6,5	7,7	15,5
pensii	1,3	2,2	8,5	0,9	1,4	8,6	0,9	2,8	8,0	1,1	1,2	9,6
indemnizații pentru copii	2,9	1,8	1,3	3,1	0,4	1,7	2,6	0,3	1,4	4,1	1,9	1,8
ajutor social	1,0	4,0	0,9	1,3	4,1	1,1	1,0	2,9	1,1	0,4	2,8	0,5
Alte venituri	26,7	32,9	23,4	25,7	22,7	25,8	22,6	26,7	26,2	19,7	29,1	22,3
transferuri din afara țării	22,8	22,7	20,8	21,5	11,5	23,2	19,2	9,7	22,9	15,4	16,0	20,2

(i) - întrerupere în seriile de timp din cauza implementării unui nou plan de sondaj și modificării metodologiei CBGC

**Tabelul 12. Structura veniturilor gospodăriilor cu copii după tipul gospodăriei și pe medii de reședință, 2016-2019**

	2016						2017					
	Mediul de reședință						Mediul de reședință					
	Urban			Rural			Urban			Rural		
	Tipul gospodăriei cu copii pînă la			Tipul gospodăriei cu copii pînă la			Tipul gospodăriei cu copii pînă la			Tipul gospodăriei cu copii pînă la		
	Cuplu familial cu copii	Parinte singur cu copii	Alte gospodării cu copii	Cuplu familial cu copii	Parinte singur cu copii	Alte gospodării cu copii	Cuplu familial cu copii	Parinte singur cu copii	Alte gospodării cu copii	Cuplu familial cu copii	Parinte singur cu copii	Alte gospodării cu copii
Veniturile disponibile (medii lunare pe o persoană), lei inclusiv în % pe surse:	2191,3	1897,6	1876,7	1422,8	1176,9	1523,7	2312,2	2294,5	2002,6	1525,1	1640,0	1592,5
Activitatea salarială	64,2	41,2	61,4	30,8	27,1	35,7	64,2	67,7	59,0	34,3	26,3	36,7
Activitatea individuală agricolă	0,5	0,1	1,7	17,7	19,9	15,5	0,5	0,1	1,7	17,3	11,7	16,2
Activitatea individuală non-agricolă	10,2	15,1	10,9	9,1	5,8	6,8	9,0	5,3	7,1	8,7	24,8	3,5
Venit din proprietate	-	0,2	0,0	-	-	-	-	0,4	-	0,1	-	0,0
Prestații sociale	5,6	9,0	12,1	6,7	18,6	12,6	5,5	4,8	15,0	7,5	13,1	12,7
pensii	1,3	1,4	8,9	1,3	4,6	8,2	0,9	0,8	10,0	0,8	2,4	7,7
indemnizații pentru copii	3,9	2,3	1,4	1,6	0,6	1,2	3,7	0,3	1,7	2,3	0,6	1,7
ajutor social	-	3,0	0,4	2,2	6,9	1,2	0,2	1,7	0,8	2,9	7,9	1,3
Alte venituri	19,4	34,4	13,8	35,8	28,6	29,4	20,9	21,7	17,2	32,1	24,1	30,9
transferuri din afara țării	14,8	22,4	9,9	32,7	23,6	27,6	15,6	7,1	13,4	29,4	18,1	29,1
	2018						2019 <sup>(i)</sup>					
	Mediul de reședință						Mediul de reședință					
	Urban			Rural			Urban			Rural		
	Tipul gospodăriei cu copii pînă la			Tipul gospodăriei cu copii pînă la			Tipul gospodăriei cu copii pînă la			Tipul gospodăriei cu copii pînă la		
	Cuplu familial cu copii	Parinte singur cu copii	Alte gospodării cu copii	Cuplu familial cu copii	Parinte singur cu copii	Alte gospodării cu copii	Cuplu familial cu copii	Parinte singur cu copii	Alte gospodării cu copii	Cuplu familial cu copii	Parinte singur cu copii	Alte gospodării cu copii
Veniturile disponibile (medii lunare pe o persoană), lei inclusiv în % pe surse:	2676,0	2354,3	2103,6	1666,5	1377,3	1778,4	3135,2	2655,7	2763,0	2068,0	1811,0	2009,7
Activitatea salarială	71,2	59,6	58,8	36,2	38,3	36,8	67,7	58,5	59,1	44,1	41,0	35,7
Activitatea individuală agricolă	0,4	0,2	1,2	17,4	13,3	15,2	0,5	0,3	1,6	16,2	12,1	16,7
Activitatea individuală non-agricolă	7,5	8,2	10,0	7,9	4,2	3,5	8,3	7,5	7,0	9,0	3,9	6,6
Venit din proprietate	0,1	0,3	-	0,1	-	-	0,3	-	-	0,1	-	0,5
Prestații sociale	4,2	6,1	13,3	7,5	14,4	12,5	6,2	3,7	17,6	6,8	15,8	14,6
pensii	0,6	2,9	8,8	1,3	2,6	7,5	0,8	0,7	11,0	1,5	2,2	9,0
indemnizații pentru copii	3,0	0,1	1,5	2,0	0,7	1,3	4,8	2,2	1,9	3,0	1,2	1,8
ajutor social	0,0	1,4	0,7	2,4	6,9	1,3	0,1	-	-	1,0	8,3	0,7
Alte venituri	16,5	25,6	16,7	31,0	29,7	31,9	16,9	30,1	14,7	23,8	27,2	25,8
transferuri din afara țării	12,2	5,4	11,6	28,8	21,1	29,6	11,6	14,0	11,1	21,0	19,9	24,4

(i) - întrerupere în seriile de timp din cauza implementării unui nou plan de sondaj și modificării metodologiei CBGC

**Tabelul 13. Structura veniturilor gospodăriilor cu copii după prezența migranților în gospodărie, 2016-2019**

	2016		2017		2018		2019 <sup>(i)</sup>	
	Tipul gospodăriei cu copii și migranți		Tipul gospodăriei cu copii și migranți		Tipul gospodăriei cu copii și migranți		Tipul gospodăriei cu copii și migranți	
	Gospodării cu copii și migranți	Gospodării cu copii fără migranți	Gospodării cu copii și migranți	Gospodării cu copii fără migranți	Gospodării cu copii și migranți	Gospodării cu copii fără migranți	Gospodării cu copii și migranți	Gospodării cu copii fără migranți
Veniturile disponibile (medii lunare pe o persoană), lei inclusiv în % pe surse:	1819,0	1682,1	1904,3	1804,4	2034,1	2021,3	2351,0	2469,6
Activitatea salarială	18,9	53,7	22,5	55,5	25,9	59,3	24,7	59,2
Activitatea individuală agricolă	8,4	9,0	7,8	9,1	8,2	8,3	8,7	8,1
Activitatea individuală non-agricolă	3,4	10,7	1,9	8,8	3,0	8,1	2,0	9,1
Venit din proprietate	-	0,0	-	0,1	-	0,1	-	0,3
Prestații sociale	7,2	9,4	7,6	9,8	6,7	9,0	8,6	9,3
pensii	3,9	4,4	3,9	4,1	3,2	3,8	4,0	3,5
indemnizații pentru copii	2,0	2,2	1,7	2,6	1,8	2,1	2,5	3,5
ajutor social	0,3	1,3	1,0	1,4	0,7	1,2	0,3	0,6
Alte venituri	62,1	17,2	60,2	16,7	56,2	15,2	56,0	13,9
transferuri din afara țării	59,6	13,3	58,0	12,5	53,9	10,7	54,1	9,4

(i) - întrerupere în seriile de timp din cauza implementării unui nou plan de sondaj și modificării metodologiei CBGC



**Tabelul 14. Structura veniturilor gospodăriilor cu copii după prezența migranților în gospodărie și pe medii de reședință, 2016-2019**

	2016				2017			
	Tipul gospodăriei cu copii și migranți				Tipul gospodăriei cu copii și migranți			
	Gospodării cu copii și migranți		Gospodării cu copii fără migranți		Gospodării cu copii și migranți		Gospodării cu copii fără migranți	
	Mediul de reședință		Mediul de reședință		Mediul de reședință		Mediul de reședință	
	Urban	Rural	Urban	Rural	Urban	Rural	Urban	Rural
Veniturile disponibile (medii lunare pe o persoană), lei inclusiv în % pe surse:	1895,4	1792,4	2079,6	1370,1	2293,5	1764,2	2193,6	1497,3
Activitatea salarială	26,6	16,1	65,7	39,5	31,0	18,6	67,6	41,5
Activitatea individuală agricolă	0,9	11,2	0,9	18,7	0,6	11,2	0,9	18,6
Activitatea individuală non-agricolă	4,8	2,8	11,5	9,7	1,0	2,3	9,3	8,2
Venit din proprietate	-	-	0,0	-	-	-	0,0	0,1
Prestații sociale	7,6	7,0	8,0	11,0	6,5	8,1	8,6	11,1
pensii	3,2	4,1	3,8	5,0	3,0	4,3	3,8	4,3
indemnizații pentru copii	3,9	1,3	2,9	1,4	2,1	1,5	3,0	2,1
ajutor social	0,0	0,4	0,4	2,3	0,3	1,3	0,5	2,6
Alte venituri	60,1	62,8	14,0	21,1	60,9	59,8	13,5	20,4
transferuri din afara țării	55,0	61,3	9,1	18,3	57,5	58,2	7,9	17,8
	2018				2019 <sup>(i)</sup>			
	Tipul gospodăriei cu copii și migranți				Tipul gospodăriei cu copii și migranți			
	Gospodării cu copii și migranți		Gospodării cu copii fără migranți		Gospodării cu copii și migranți		Gospodării cu copii fără migranți	
	Mediul de reședință		Mediul de reședință		Mediul de reședință		Mediul de reședință	
	Urban	Rural	Urban	Rural	Urban	Rural	Urban	Rural
Veniturile disponibile (medii lunare pe o persoană), lei inclusiv în % pe surse:	2416,6	1898,7	2472,5	1637,2	2594,8	2277,9	3072,9	1961,1
Activitatea salarială	36,7	21,1	71,6	43,4	32,3	22,1	68,6	46,8
Activitatea individuală agricolă	0,7	11,5	0,6	18,3	1,5	11,1	0,6	18,1
Activitatea individuală non-agricolă	4,4	2,4	8,9	7,1	1,2	2,2	8,6	9,8
Venit din proprietate	-	-	0,1	0,1	-	-	0,3	0,3
Prestații sociale	6,3	6,8	7,0	11,5	7,2	9,1	8,2	10,8
pensii	2,4	3,6	3,1	4,7	2,5	4,5	2,7	4,7
indemnizații pentru copii	2,8	1,3	2,3	1,8	2,6	2,4	4,3	2,4
ajutor social	0,5	0,8	0,3	2,5	-	0,4	0,1	1,4
Alte venituri	51,9	58,2	11,8	19,6	57,8	55,4	13,7	14,2
transferuri din afara țării	48,5	56,3	5,9	17,0	54,3	54,0	7,9	11,5

(i) - întrerupere în seriile de timp din cauza implementării unui nou plan de sondaj și modificării metodologiei CBGC

**Tabelul 15. Structura veniturilor gospodăriilor cu copii pe quintile, 2016-2019**

	2016					2017				
	Quintile (cheltuieli de consum)					Quintile (cheltuieli de consum)				
	1	2	3	4	5	1	2	3	4	5
Veniturile disponibile (medii lunare pe o persoană), lei inclusiv în % pe surse:	1031,8	1478,2	1860,6	2101,6	2916,4	1143,0	1524,7	1964,1	2318,9	3090,2
Activitatea salarială	30,3	35,8	48,9	57,3	60,4	31,4	43,9	50,9	55,4	59,5
Activitatea individuală agricolă	20,2	12,5	6,6	5,1	2,1	18,6	13,1	7,0	4,8	2,4
Activitatea individuală non-agricolă	5,8	8,9	12,2	8,5	10,5	5,7	6,5	10,2	6,2	8,3
Venit din proprietate	-	-	0,0	0,0	-	0,1	-	0,0	0,1	-
Prestații sociale	15,8	9,5	8,0	7,9	4,8	17,3	10,6	7,2	7,8	4,8
pensii	6,4	5,3	4,0	3,9	2,2	6,2	5,0	3,6	3,4	2,3
indemnizații pentru copii	2,2	1,7	2,2	2,8	1,8	2,9	2,5	1,5	3,3	1,9
ajutor social	4,1	1,1	0,4	0,3	-	5,1	1,2	0,7	0,2	0,1
Alte venituri	27,9	33,3	24,3	21,2	22,2	26,9	26,0	24,6	25,7	24,9
transferuri din afara țării	24,0	29,9	20,5	17,2	18,7	23,3	22,1	21,4	20,5	21,9
	2018					2019 <sup>(i)</sup>				
	Quintile (cheltuieli de consum)					Quintile (cheltuieli de consum)				
	1	2	3	4	5	1	2	3	4	5
Veniturile disponibile (medii lunare pe o persoană), lei inclusiv în % pe surse:	1258,0	1714,2	2104,2	2539,1	3446,9	1425,5	2012,0	2379,2	2882,8	4320,9
Activitatea salarială	36,3	43,0	51,2	58,3	66,7	39,6	47,4	48,6	55,6	66,5
Activitatea individuală agricolă	18,4	13,1	7,4	3,4	1,6	17,5	12,9	8,3	6,6	1,5
Activitatea individuală non-agricolă	3,7	8,1	8,7	9,1	5,4	10,0	8,0	7,9	7,9	6,8
Venit din proprietate	-	-	-	0,3	-	0,1	-	-	-	0,8
Prestații sociale	17,1	9,5	6,5	6,3	4,6	15,3	10,0	9,8	8,3	5,7
pensii	5,7	5,2	3,8	2,9	1,4	6,3	5,4	3,7	2,6	1,8
indemnizații pentru copii	3,0	1,8	1,7	1,9	1,9	2,9	2,6	4,1	3,2	3,4
ajutor social	5,0	0,5	0,3	0,3	0,1	2,8	0,4	0,3	-	-
Alte venituri	24,5	26,4	26,2	22,6	21,7	17,4	21,6	25,3	21,7	18,8
transferuri din afara țării	21,0	23,3	22,6	18,3	16,5	14,1	18,3	21,2	17,5	14,0

(i) - întrerupere în seriile de timp din cauza implementării unui nou plan de sondaj și modificării metodologiei CBGC

**Tabelul 16. Structura veniturile gospodăriilor cu copii pe quintile și pe medii de reședință, 2016-2017**

	2016									
	Mediul de reședință									
	Urban					Rural				
	Quintile (cheltuieli de consum)					Quintile (cheltuieli de consum)				
	1	2	3	4	5	1	2	3	4	5
Veniturile disponibile (medii lunare pe o persoană), lei inclusiv în % pe surse:	962,8	1492,3	1910,4	2103,8	2928,8	1042,5	1472,1	1821,3	2096,8	2863,1
Activitatea salarială	40,5	50,9	62,7	64,0	65,7	28,9	29,1	37,5	42,3	37,2
Activitatea individuală agricolă	1,9	2,0	0,7	1,2	0,2	22,8	17,1	11,5	13,7	10,6
Activitatea individuală non-agricolă	11,3	16,0	13,0	7,1	10,5	5,0	5,7	11,4	11,5	10,7
Venit din proprietate	-	-	0,1	0,1	-	-	-	-	-	-
Prestații sociale	20,3	10,7	8,2	8,2	5,1	15,2	9,0	7,8	7,2	3,6
pensii	9,6	6,3	3,4	3,6	2,4	5,9	4,8	4,5	4,4	1,5
indemnizații pentru copii	3,0	2,1	4,0	4,0	2,0	2,1	1,6	0,6	0,3	1,1
ajutor social	4,6	0,6	0,0	0,2	-	4,0	1,3	0,8	0,7	-
Alte venituri	26,0	20,3	15,3	19,4	18,6	28,2	39,0	31,8	25,3	38,0
transferuri din afara țării	17,0	15,1	9,7	14,3	14,7	24,9	36,5	29,5	23,6	36,5
	2017									
	Mediul de reședință									
	Urban					Rural				
	Quintile (cheltuieli de consum)					Quintile (cheltuieli de consum)				
	1	2	3	4	5	1	2	3	4	5
Veniturile disponibile (medii lunare pe o persoană), lei inclusiv în % pe surse:	1209,3	1572,3	1989,9	2345,0	3159,2	1134,5	1503,3	1936,5	2262,6	2912,7
Activitatea salarială	46,9	59,1	58,5	63,1	69,2	29,2	36,7	42,6	38,4	32,4
Activitatea individuală agricolă	4,0	1,5	0,9	0,4	0,6	20,7	18,5	13,7	14,6	7,4
Activitatea individuală non-agricolă	5,6	11,0	12,8	5,8	6,7	5,7	4,4	7,5	7,1	12,9
Venit din proprietate	-	-	0,1	-	-	0,1	-	-	0,4	-
Prestații sociale	19,4	12,6	7,4	8,5	5,5	17,0	9,7	7,0	6,2	2,9
pensii	5,9	6,1	3,3	3,9	2,5	6,2	4,5	3,9	2,3	1,6
indemnizații pentru copii	4,4	3,5	1,9	3,8	2,2	2,7	2,1	1,0	2,1	1,0
ajutor social	3,2	1,0	0,5	0,1	0,1	5,4	1,4	0,8	0,3	0,1
Alte venituri	24,1	15,8	20,3	22,4	17,9	27,3	30,8	29,3	33,2	44,4
transferuri din afara țării	15,8	9,1	15,7	15,8	14,2	24,4	28,2	27,6	30,9	43,2

**Tabelul 17. Structura veniturile gospodăriilor cu copii pe quintile și pe medii de reședință, 2018-2019**

	2018									
	Mediul de reședință									
	Urban					Rural				
	Quintile (cheltuieli de consum)					Quintile (cheltuieli de consum)				
	1	2	3	4	5	1	2	3	4	5
Veniturile disponibile (medii lunare pe o persoană), lei inclusiv în % pe surse:	1315,8	1648,0	2141,5	2602,1	3603,5	1248,9	1744,4	2065,0	2424,2	2893,2
Activitatea salarială	57,4	52,6	64,6	66,4	74,2	32,8	38,9	36,6	42,3	33,8
Activitatea individuală agricolă	3,1	1,7	0,7	0,4	0,1	20,9	18,0	14,7	9,2	8,0
Activitatea individuală non-agricolă	6,6	12,8	11,1	9,6	4,7	3,2	6,1	6,0	8,2	8,8
Venit din proprietate	-	-	-	0,4	-	-	-	-	0,3	-
Prestații sociale	17,9	12,8	6,9	6,1	4,2	17,0	8,0	6,1	6,6	6,4
pensii	7,1	6,9	3,7	2,9	1,1	5,4	4,4	3,9	3,0	3,1
indemnizații pentru copii	2,9	3,0	2,5	2,5	2,0	3,0	1,2	0,9	0,8	1,2
ajutor social	4,1	0,4	0,1	0,2	-	5,1	0,6	0,6	0,5	0,7
Alte venituri	15,0	20,0	16,7	17,2	16,8	26,0	29,1	36,6	33,3	43,1
transferuri din afara țării	9,9	14,0	11,3	11,4	11,4	22,9	27,3	34,8	31,7	39,0
	2019 <sup>(i)</sup>									
	Mediul de reședință									
	Urban					Rural				
	Quintile (cheltuieli de consum)					Quintile (cheltuieli de consum)				
	1	2	3	4	5	1	2	3	4	5
Veniturile disponibile (medii lunare pe o persoană), lei inclusiv în % pe surse:	1527,2	1998,6	2396,3	2979,3	4591,2	1407,6	2019,0	2365,2	2755,4	3457,3
Activitatea salarială	62,4	58,8	59,9	62,0	71,6	35,3	41,5	39,2	46,4	44,7
Activitatea individuală agricolă	4,1	1,1	0,7	0,9	0,1	20,1	19,0	14,7	14,6	7,3
Activitatea individuală non-agricolă	10,3	6,5	10,4	10,1	6,1	9,9	8,8	5,9	4,7	9,4
Venit din proprietate	-	-	-	-	0,6	0,1	-	-	-	2,0
Prestații sociale	12,6	11,5	10,3	7,9	6,1	15,8	9,3	9,4	8,9	3,8
pensii	6,3	5,5	3,6	1,1	1,9	6,3	5,3	3,8	4,7	1,3
indemnizații pentru copii	3,7	4,4	5,4	3,4	4,0	2,7	1,7	3,0	2,9	1,1
ajutor social	1,0	-	-	-	-	3,1	0,6	0,6	-	-
Alte venituri	10,6	22,1	18,7	19,1	15,5	18,8	21,4	30,8	25,3	32,8
transferuri din afara țării	5,3	16,2	12,3	13,1	10,4	15,7	19,5	28,6	23,7	29,6

(i) - întrerupere în seriile de timp din cauza implementării unui nou plan de sondaj și modificării metodologiei CBGC

**Tabelul 18. Structura prestațiilor sociale pentru gospodăriile cu copii, 2016-2019**

	2016		2017		2018		2019 <sup>(i)</sup>	
	Tipul gospodăriei		Tipul gospodăriei		Tipul gospodăriei		Tipul gospodăriei	
	Gospodării cu copii	Gospodării fără copii	Gospodării cu copii	Gospodării fără copii	Gospodării cu copii	Gospodării fără copii	Gospodării cu copii	Gospodării fără copii
Prestații sociale (medii lunare pe o persoană), lei	152,5	580,4	170,2	664,5	171,6	734,1	226,0	857,4
pensii, %	47,7	90,5	43,1	91,0	43,4	90,2	39,2	87,2
indemnizații pentru copii, %	24,1	0,0	25,9	0,0	24,1	0,0	35,7	0,0
ajutor social, %	12,2	1,7	14,5	2,1	13,4	1,7	6,2	1,3
alte prestații, %	16,0	7,8	16,5	6,9	19,1	8,1	18,8	11,5

**Tabelul 19. Structura prestațiilor sociale pentru gospodăriile cu copii după numărul de copii în gospodărie, 2016-2019**

	2016			2017			2018			2019 <sup>(i)</sup>		
	Numărul de copii pînă la 18 ani			Numărul de copii pînă la 18 ani			Numărul de copii pînă la 18 ani			Numărul de copii pînă la 18 ani		
	Gospodării cu 1 copil	Gospodării cu 2 copii	Gospodării cu 3 și mai mulți copii	Gospodării cu 1 copil	Gospodării cu 2 copii	Gospodării cu 3 și mai mulți copii	Gospodării cu 1 copil	Gospodării cu 2 copii	Gospodării cu 3 și mai mulți copii	Gospodării cu 1 copil	Gospodării cu 2 copii	Gospodării cu 3 și mai mulți copii
Prestații sociale (medii lunare pe o persoană), lei	170,5	128,6	158,2	174,2	160,4	185,9	186,3	150,5	179,5	270,9	193,4	209,6
pensii, %	59,2	42,0	21,8	59,8	35,2	18,4	51,2	40,9	26,9	46,3	38,5	22,7
indemnizații pentru copii, %	18,5	32,7	24,6	14,7	36,2	30,7	19,0	29,5	27,8	28,8	43,9	36,8
ajutor social, %	5,6	10,8	37,0	7,8	12,0	37,7	8,1	13,2	28,4	3,0	2,0	22,7
alte prestații, %	16,7	14,4	16,6	17,7	16,6	13,1	21,7	16,4	16,9	21,8	15,6	17,8

**Tabelul 20. Structura prestațiilor sociale pentru gospodăriile cu copii după tipul gospodăriei, 2016-2019**

	2016			2017			2018			2019 <sup>(i)</sup>		
	Tipul gospodăriei cu copii pînă la			Tipul gospodăriei cu copii pînă la			Tipul gospodăriei cu copii pînă la			Tipul gospodăriei cu copii pînă la		
	Cuplu familial cu copii	Parinte singur cu copii	Alte gospodării cu copii	Cuplu familial cu copii	Parinte singur cu copii	Alte gospodării cu copii	Cuplu familial cu copii	Parinte singur cu copii	Alte gospodării cu copii	Cuplu familial cu copii	Parinte singur cu copii	Alte gospodării cu copii
Prestații sociale (medii lunare pe o persoană), lei	108,1	188,0	203,5	119,7	159,8	233,5	119,7	164,8	241,6	168,0	176,7	341,7
pensii, %	21,2	19,3	68,3	13,7	17,4	63,3	15,8	33,2	62,5	16,5	15,6	61,9
indemnizații pentru copii, %	46,6	16,0	10,1	48,9	4,9	12,8	46,4	3,4	11,0	63,0	24,4	11,7
ajutor social, %	16,2	34,9	7,2	20,8	51,2	8,1	18,3	35,1	8,5	6,8	35,9	3,2
alte prestații, %	16,0	29,8	14,5	16,5	26,5	15,8	19,5	28,3	18,1	13,7	24,1	23,1

(i) - întrerupere în seriile de timp din cauza implementării unui nou plan de sondaj și modificării metodologiei CBGC

**Tabelul 21. Structura prestațiilor sociale pentru gospodăriile cu copii după prezența migranților în gospodărie, 2016-2019**

	2016		2017		2018		2019 <sup>(i)</sup>	
	Tipul gospodăriei cu copii și migranți		Tipul gospodăriei cu copii și migranți		Tipul gospodăriei cu copii și migranți		Tipul gospodăriei cu copii și migranți	
	Gospodării cu copii și migranți	Gospodării cu copii fără migranți	Gospodării cu copii și migranți	Gospodării cu copii fără migranți	Gospodării cu copii și migranți	Gospodării cu copii fără migranți	Gospodării cu copii și migranți	Gospodării cu copii fără migranți
Prestații sociale (medii lunare pe o persoană), lei	130,3	157,3	144,7	176,4	135,8	181,6	203,1	230,8
pensii, %	54,4	46,5	51,2	41,5	48,1	42,4	46,3	37,9
indemnizații pentru copii, %	27,7	23,4	21,8	26,8	26,7	23,5	28,5	37,1
ajutor social, %	4,7	13,6	12,8	14,8	11,0	13,9	3,1	6,8
alte prestații, %	13,3	16,4	14,2	17,0	14,2	20,1	22,2	18,2

**Tabelul 22. Structura prestațiilor sociale pentru gospodăriile cu copii pe quintile, 2016-2019**

	2016					2017				
	Quintile (cheltuieli de consum)					Quintile (cheltuieli de consum)				
	1	2	3	4	5	1	2	3	4	5
Prestații sociale (medii lunare pe o persoană), lei	162,9	140,7	148,5	166,0	139,9	198,0	161,7	141,7	180,5	149,7
pensii, %	40,4	55,6	50,7	48,7	45,9	35,7	47,0	49,6	44,1	46,6
indemnizații pentru copii, %	14,2	18,2	27,0	36,0	38,5	16,6	23,8	20,9	41,9	39,4
ajutor social, %	25,8	11,8	5,4	4,3	0	29,7	11,7	9,1	2,1	2,4
alte prestații, %	19,6	14,3	16,8	10,9	15,6	18,1	17,5	20,4	12,0	11,6
	2018					2019 <sup>(i)</sup>				
	Quintile (cheltuieli de consum)					Quintile (cheltuieli de consum)				
	1	2	3	4	5	1	2	3	4	5
Prestații sociale (medii lunare pe o persoană), lei	215,2	162,1	137,6	159,0	158,7	218,1	201,5	233,9	239,3	245,5
pensii, %	33,1	54,8	58,3	46,9	31,2	41,3	53,7	37,8	31,0	31,6
indemnizații pentru copii, %	17,5	18,6	26,6	31,1	40,7	18,8	26,3	41,6	38,4	60,5
ajutor social, %	28,9	5,2	5,2	4,8	2,9	18,3	4,2	3,3	0,0	0,0
alte prestații, %	20,4	21,3	9,9	17,1	25,2	21,7	15,7	17,3	30,7	8,0

(i) - întrerupere în seriile de timp din cauza implementării unui nou plan de sondaj și modificării metodologiei CBGC

**Tabelul 23. Structura prestațiilor sociale pentru gospodăriile cu copii, 2016-2019**

	2016		2017		2018		2019 <sup>(i)</sup>	
	Tipul gospodăriei		Tipul gospodăriei		Tipul gospodăriei		Tipul gospodăriei	
	Gospodării cu copii	Gospodării fără copii	Gospodării cu copii	Gospodării fără copii	Gospodării cu copii	Gospodării fără copii	Gospodării cu copii	Gospodării fără copii
Prestații sociale (medii lunare pe o persoană), lei	152,5	580,4	170,2	664,5	171,6	734,1	226,0	857,4
Plăți din asigurare socială, %	48,0	92,2	44,6	92,4	46,7	91,2	43,0	87,4
Plăți din asistență socială, %	52,0	7,8	55,4	7,6	53,3	8,8	57,0	12,6

**Tabelul 24. Structura prestațiilor sociale pentru gospodăriile cu copii după numărul de copii în gospodărie, 2016-2019**

	2016			2017			2018			2019 <sup>(i)</sup>		
	Numărul de copii pînă la 18 ani			Numărul de copii pînă la 18 ani			Numărul de copii pînă la 18 ani			Numărul de copii pînă la 18 ani		
	Gospodării cu 1 copil	Gospodării cu 2 copii	Gospodării cu 3 și mai mulți copii	Gospodării cu 1 copil	Gospodării cu 2 copii	Gospodării cu 3 și mai mulți copii	Gospodării cu 1 copil	Gospodării cu 2 copii	Gospodării cu 3 și mai mulți copii	Gospodării cu 1 copil	Gospodării cu 2 copii	Gospodării cu 3 și mai mulți copii
Prestații sociale (medii lunare pe o persoană), lei	170,5	128,6	158,2	174,2	160,4	185,9	186,3	150,5	179,5	270,9	193,4	209,6
Plăți din asigurare socială, %	59,7	42,0	21,8	61,0	37,7	18,7	54,7	45,0	27,8	53,6	39,8	22,7
Plăți din asistență socială, %	40,3	58,0	78,2	39,0	62,3	81,3	45,3	55,0	72,2	46,4	60,2	77,3

**Tabelul 25. Structura prestațiilor sociale pentru gospodăriile cu copii după tipul gospodăriei, 2016-2019**

	2016			2017			2018			2019 <sup>(i)</sup>		
	Tipul gospodăriei cu copii pînă la 18 ani			Tipul gospodăriei cu copii pînă la 18 ani			Tipul gospodăriei cu copii pînă la 18 ani			Tipul gospodăriei cu copii pînă la 18 ani		
	Cuplu familial cu copii	Parinte singur cu copii	Alte gospodării cu copii	Cuplu familial cu copii	Parinte singur cu copii	Alte gospodării cu copii	Cuplu familial cu copii	Parinte singur cu copii	Alte gospodării cu copii	Cuplu familial cu copii	Parinte singur cu copii	Alte gospodării cu copii
Prestații sociale (medii lunare pe o persoană), lei	108,1	188,0	203,5	119,7	159,8	233,5	119,7	164,8	241,6	168,0	176,7	341,7
Plăți din asigurare socială, %	21,2	19,3	68,7	15,0	17,4	65,2	22,4	33,2	63,7	17,6	15,6	68,5
Plăți din asistență socială, %	78,8	80,7	31,3	85,0	82,6	34,8	77,6	66,8	36,3	82,4	84,4	31,5

(i) - întrerupere în seriile de timp din cauza implementării unui nou plan de sondaj și modificării metodologiei CBGC

**Tabelul 26. Structura prestațiilor sociale pentru gospodăriile cu copii după prezența migranților în gospodărie, 2016-2019**

	2016		2017		2018		2019 <sup>(i)</sup>	
	Tipul gospodăriei cu copii și migranți		Tipul gospodăriei cu copii și migranți		Tipul gospodăriei cu copii și migranți		Tipul gospodăriei cu copii și migranți	
	Gospodării cu copii și migranți	Gospodării cu copii fără migranți	Gospodării cu copii și migranți	Gospodării cu copii fără migranți	Gospodării cu copii și migranți	Gospodării cu copii fără migranți	Gospodării cu copii și migranți	Gospodării cu copii fără migranți
Prestații sociale (medii lunare pe o persoană), lei	130,3	157,3	144,7	176,4	135,8	181,6	203,1	230,8
Plăți din asigurare socială, %	54,4	46,8	55,4	42,5	49,0	46,2	49,4	41,8
Plăți din asistență socială, %	45,6	53,2	44,6	57,5	51,0	53,8	50,6	58,2

**Tabelul 27. Structura prestațiilor sociale pentru gospodăriile cu copii pe quintile, 2016-2019**

	2016					2017				
	Quintile (cheltuieli de consum)					Quintile (cheltuieli de consum)				
	1	2	3	4	5	1	2	3	4	5
Prestații sociale (medii lunare pe o persoană), lei	162,9	140,7	148,5	166,0	139,9	198,0	161,7	141,7	180,5	149,7
Plăți din asigurare socială, %	40,4	56,2	51,4	48,7	45,9	35,8	48,5	54,7	46,3	46,6
Plăți din asistență socială, %	59,6	43,8	48,6	51,3	54,1	64,2	51,5	45,3	53,7	53,4
	2018					2019 <sup>(i)</sup>				
	Quintile (cheltuieli de consum)					Quintile (cheltuieli de consum)				
	1	2	3	4	5	1	2	3	4	5
Prestații sociale (medii lunare pe o persoană), lei	215,2	162,1	137,6	159,0	158,7	218,1	201,5	233,9	239,3	245,5
Plăți din asigurare socială, %	36,8	54,8	59,6	46,9	44,7	41,3	53,7	37,8	52,7	31,6
Plăți din asistență socială, %	63,2	45,2	40,4	53,1	55,3	58,7	46,3	62,2	47,3	68,4

(i) - întrerupere în seriile de timp din cauza implementării unui nou plan de sondaj și modificării metodologiei CBGC



**Tabelul 28. Nivelul sărăciei pe medii de reședință, 2016-2019**

	<i>procente</i>											
	2016			2017			2018			2019 <sup>(i)</sup>		
	Mediul de reședință		Total	Mediul de reședință		Total	Mediul de reședință		Total	Mediul de reședință		Total
	Urban	Rural		Urban	Rural		Urban	Rural		Urban	Rural	
Total populație												
Sărăcia												
non-săraci	88,4	62,9	73,6	88,2	61,2	72,3	89,4	68,4	77,0	88,8	65,5	74,8
săraci	11,6	37,1	26,4	11,8	38,8	27,7	10,6	31,6	23,0	11,2	34,5	25,2
Total	100,0	100,0	100,0	100,0	100,0	100,0	100,0	100,0	100,0	100,0	100,0	100,0
Sărăcia extremă												
non-săraci	96,9	84,3	89,6	96,9	83,4	89,0	96,8	87,5	91,3	96,4	84,6	89,3
săraci	3,1	15,7	10,4	3,1	16,6	11,0	3,2	12,5	8,7	3,6	15,4	10,7
Total	100,0	100,0	100,0	100,0	100,0	100,0	100,0	100,0	100,0	100,0	100,0	100,0
Copii												
Sărăcia												
non-săraci	88,9	59,5	71,3	89,9	55,5	69,1	90,6	65,3	75,6	92,9	64,0	76,0
săraci	11,1	40,5	28,7	10,1	44,5	30,9	9,4	34,7	24,4	7,1	36,0	24,0
Total	100,0	100,0	100,0	100,0	100,0	100,0	100,0	100,0	100,0	100,0	100,0	100,0
Sărăcia extremă												
non-săraci	97,7	81,0	87,7	98,1	79,5	86,9	97,1	84,9	89,9	97,5	82,4	88,7
săraci	2,3	19,0	12,3	1,9	20,5	13,1	2,9	15,1	10,1	2,5	17,6	11,3
Total	100,0	100,0	100,0	100,0	100,0	100,0	100,0	100,0	100,0	100,0	100,0	100,0

(i) - întrerupere în seriile de timp din cauza implementării unui nou plan de sondaj și modificării metodologiei CBGC

**Tabelul 29. Repartizarea populației săracă și non-săracă după medii de reședință, 2016-2019**

	<i>procente</i>											
	2016			2017			2018			2019 <sup>(i)</sup>		
	Mediul de reședință		Total	Mediul de reședință		Total	Mediul de reședință		Total	Mediul de reședință		Total
	Urban	Rural		Urban	Rural		Urban	Rural		Urban	Rural	
Total populație												
Sărăcia												
non-săraci	50,3	49,7	100,0	50,2	49,8	100,0	47,6	52,4	100,0	47,2	52,8	100,0
săraci	18,4	81,6	100,0	17,5	82,5	100,0	19,0	81,0	100,0	17,7	82,3	100,0
Total	41,9	58,1	100,0	41,1	58,9	100,0	41,0	59,0	100,0	39,8	60,2	100,0
Sărăcia extremă												
non-săraci	45,3	54,7	100,0	44,8	55,2	100,0	43,5	56,5	100,0	42,9	57,1	100,0
săraci	12,5	87,5	100,0	11,5	88,5	100,0	15,0	85,0	100,0	13,5	86,5	100,0
Total	41,9	58,1	100,0	41,1	58,9	100,0	41,0	59,0	100,0	39,8	60,2	100,0
Copii												
Sărăcia												
non-săraci	50,3	49,7	100,0	51,5	48,5	100,0	48,6	51,4	100,0	50,9	49,1	100,0
săraci	15,7	84,3	100,0	13,0	87,0	100,0	15,5	84,5	100,0	12,4	87,6	100,0
Total	40,4	59,6	100,0	39,6	60,4	100,0	40,5	59,5	100,0	41,6	58,4	100,0
Sărăcia extremă												
non-săraci	45,0	55,0	100,0	44,7	55,3	100,0	43,8	56,2	100,0	45,8	54,2	100,0
săraci	7,7	92,3	100,0	5,9	94,1	100,0	11,4	88,6	100,0	9,0	91,0	100,0
Total	40,4	59,6	100,0	39,6	60,4	100,0	40,5	59,5	100,0	41,6	58,4	100,0

(i) - întrerupere în seriile de timp din cauza implementării unui nou plan de sondaj și modificării metodologiei CBGC

**Tabelul 30. Nivelul sărăciei copiilor după numărul de copii în gospodărie și tipul gospodăriei, 2016-2019**

	procente											
	2016			2017			2018			2019 <sup>(i)</sup>		
	Sărăcia		Total	Sărăcia		Total	Sărăcia		Total	Sărăcia		Total
non-săraci	săraci	non-săraci		săraci	non-săraci		săraci	non-săraci		săraci		
Numărul de copii pînă la 18 ani												
Gospodării cu 1 copil	76,4	23,6	100,0	77,7	22,3	100,0	83,4	16,6	100,0	82,5	17,5	100,0
Gospodării cu 2 copii	77,1	22,9	100,0	74,6	25,4	100,0	79,2	20,8	100,0	80,5	19,5	100,0
Gospodării cu 3 și mai mulți copii	52,4	47,6	100,0	44,9	55,1	100,0	58,5	41,5	100,0	61,4	38,6	100,0
Total	71,3	28,7	100,0	69,1	30,9	100,0	75,6	24,4	100,0	76,0	24,0	100,0
Tipul gospodăriei cu copii pînă la 18 ani												
Cuplu familial cu copii	75,4	24,6	100,0	73,0	27,0	100,0	78,4	21,6	100,0	78,9	21,1	100,0
Parinte singur cu copii	64,3	35,7	100,0	63,5	36,5	100,0	75,1	24,9	100,0	74,5	25,5	100,0
Alte gospodării cu copii	65,4	34,6	100,0	62,8	37,2	100,0	70,4	29,6	100,0	69,3	30,7	100,0
Total	71,3	28,7	100,0	69,1	30,9	100,0	75,6	24,4	100,0	76,0	24,0	100,0

**Tabelul 31. Repartizarea copiilor săraci și non-săraci după numărul de copii în gospodărie și tipul gospodăriei, 2016-2019**

	procente											
	2016			2017			2018			2019 <sup>(i)</sup>		
	Sărăcia		Total	Sărăcia		Total	Sărăcia		Total	Sărăcia		Total
non-săraci	săraci	non-săraci		săraci	non-săraci		săraci	non-săraci		săraci		
Numărul de copii pînă la 18 ani												
Gospodării cu 1 copil	36,1	27,7	33,7	34,2	22,0	30,5	36,3	22,4	32,9	29,8	20,1	27,5
Gospodării cu 2 copii	47,4	35,1	43,9	51,6	39,3	47,8	45,0	36,6	43,0	48,9	37,5	46,2
Gospodării cu 3 și mai mulți copii	16,5	37,2	22,4	14,1	38,8	21,7	18,7	41,0	24,1	21,2	42,4	26,3
Total	100,0	100,0	100,0	100,0	100,0	100,0	100,0	100,0	100,0	100,0	100,0	100,0
Tipul gospodăriei cu copii pînă la 18 ani												
Cuplu familial cu copii	63,5	51,6	60,1	64,5	53,2	61,0	63,5	54,3	61,2	68,9	58,5	66,4
Parinte singur cu copii	6,3	8,6	6,9	5,1	6,5	5,5	6,5	6,6	6,5	6,7	7,3	6,8
Alte gospodării cu copii	30,2	39,8	33,0	30,4	40,3	33,5	30,1	39,1	32,3	24,3	34,3	26,7
Total	100,0	100,0	100,0	100,0	100,0	100,0	100,0	100,0	100,0	100,0	100,0	100,0

(i) - întrerupere în seriile de timp din cauza implementării unui nou plan de sondaj și modificării metodologiei CBGC

**Tabelul 32. Nivelul sărăciei copiilor după statutul ocupațional al părinților, 2019**

	procente		
	2019		
	Sărăcia		Total
non-săraci	săraci		
Statutul ocupațional al părinților			
Ambii salariați	85,8	14,2	100,0
Doar o persoană este salariată	76,3	23,7	100,0
Cel puțin o persoană este lucrător pe cont propriu	69,4	30,6	100,0
Alte situații	70,8	29,2	100,0
Total	76,0	24,0	100,0

**Tabelul 33. Repartizarea copiilor săraci și non-săraci după statutul ocupațional al părinților, 2019**

	procente		
	2019		
	Sărăcia		Total
non-săraci	săraci		
Statutul ocupațional al părinților			
Ambii salariați	23,0	12,1	20,4
Doar o persoană este salariată	42,7	41,9	42,5
Cel puțin o persoană este lucrător pe cont propriu	12,0	16,8	13,1
Alte situații	22,3	29,2	24,0
Total	100,0	100,0	100,0

**Tabelul 34. Nivelul sărăciei copiilor după prezența părinților în familie, 2016-2019**

	2016			2017			2018			2019 <sup>(i)</sup>		
	Sărăcia		Total	Sărăcia		Total	Sărăcia		Total	Sărăcia		Total
	non-săraci	săraci		non-săraci	săraci		non-săraci	săraci		non-săraci	săraci	
Părinți plecați peste hotare												
Ambii părinți plecați	41,9	58,1	100,0	68,7	31,3	100,0	76,1	23,9	100,0	60,9	39,1	100,0
Numai mama plecată	67,9	32,1	100,0	68,9	31,1	100,0	76,2	23,8	100,0	85,7	14,3	100,0
Numai tata plecat	80,1	19,9	100,0	77,7	22,3	100,0	80,3	19,7	100,0	80,0	20,0	100,0
Nici un parinte nu este plecat	70,4	29,6	100,0	67,7	32,3	100,0	74,6	25,4	100,0	75,1	24,9	100,0
<b>Total</b>	<b>71,3</b>	<b>28,7</b>	<b>100,0</b>	<b>69,1</b>	<b>30,9</b>	<b>100,0</b>	<b>75,6</b>	<b>24,4</b>	<b>100,0</b>	<b>76,0</b>	<b>24,0</b>	<b>100,0</b>
Părinți plecați peste hotare												
Părinți plecați	76,2	23,8	100,0	75,6	24,4	100,0	79,5	20,5	100,0	80,5	19,5	100,0
Nici un parinte nu este plecat	70,4	29,6	100,0	67,7	32,3	100,0	74,6	25,4	100,0	75,1	24,9	100,0
<b>Total</b>	<b>71,3</b>	<b>28,7</b>	<b>100,0</b>	<b>69,1</b>	<b>30,9</b>	<b>100,0</b>	<b>75,6</b>	<b>24,4</b>	<b>100,0</b>	<b>76,0</b>	<b>24,0</b>	<b>100,0</b>
Tipul gospodăriei (migranți)												
Gospodării cu copii și migranți	74,7	25,3	100,0	73,2	26,8	100,0	78,2	21,8	100,0	79,8	20,2	100,0
Gospodării cu copii fără migranți	70,5	29,5	100,0	68,0	32,0	100,0	74,7	25,3	100,0	75,1	24,9	100,0
<b>Total</b>	<b>71,3</b>	<b>28,7</b>	<b>100,0</b>	<b>69,1</b>	<b>30,9</b>	<b>100,0</b>	<b>75,6</b>	<b>24,4</b>	<b>100,0</b>	<b>76,0</b>	<b>24,0</b>	<b>100,0</b>

**Tabelul 35. Repartizarea copiilor săraci și non-săraci după prezența părinților în familie, 2016-2019**

	2016			2017			2018			2019 <sup>(i)</sup>		
	Sărăcia		Total	Sărăcia		Total	Sărăcia		Total	Sărăcia		Total
	non-săraci	săraci		non-săraci	săraci		non-săraci	săraci		non-săraci	săraci	
Părinți plecați peste hotare												
Ambii părinți plecați	0,2	0,8	0,4	0,9	0,9	0,9	0,6	0,6	0,6	0,4	0,7	0,5
Numai mama plecată	3,6	4,2	3,8	3,3	3,3	3,3	3,4	3,3	3,4	3,4	1,8	3,0
Numai tata plecat	13,3	8,2	11,8	14,9	9,6	13,3	17,1	12,9	16,1	13,9	11,0	13,2
Nici un parinte nu este plecat	82,9	86,7	84,0	80,9	86,2	82,6	78,9	83,2	79,9	82,4	86,5	83,4
<b>Total</b>	<b>100,0</b>	<b>100,0</b>	<b>100,0</b>	<b>100,0</b>	<b>100,0</b>	<b>100,0</b>	<b>100,0</b>	<b>100,0</b>	<b>100,0</b>	<b>100,0</b>	<b>100,0</b>	<b>100,0</b>
Părinți plecați peste hotare												
Părinți plecați	17,1	13,3	16,0	19,1	13,8	17,4	21,1	16,8	20,1	17,6	13,5	16,6
Nici un parinte nu este plecat	82,9	86,7	84,0	80,9	86,2	82,6	78,9	83,2	79,9	82,4	86,5	83,4
<b>Total</b>	<b>100,0</b>	<b>100,0</b>	<b>100,0</b>	<b>100,0</b>	<b>100,0</b>	<b>100,0</b>	<b>100,0</b>	<b>100,0</b>	<b>100,0</b>	<b>100,0</b>	<b>100,0</b>	<b>100,0</b>
Tipul gospodăriei cu copii și migranți												
Gospodării cu copii și migranți	20,4	17,2	19,4	22,2	18,2	20,9	25,1	21,6	24,2	20,0	16,0	19,0
Gospodării cu copii fără migranți	79,6	82,8	80,6	77,8	81,8	79,1	74,9	78,4	75,8	80,0	84,0	81,0
<b>Total</b>	<b>100,0</b>	<b>100,0</b>	<b>100,0</b>	<b>100,0</b>	<b>100,0</b>	<b>100,0</b>	<b>100,0</b>	<b>100,0</b>	<b>100,0</b>	<b>100,0</b>	<b>100,0</b>	<b>100,0</b>

(i) - întrerupere în seriile de timp din cauza implementării unui nou plan de sondaj și modificării metodologiei CBGC

**Tabelul 36. Impactul prestațiilor sociale asupra sărăciei copiilor pe medii de reședință, 2016-2019**

	<i>procente</i>											
	2016			2017			2018			2019 <sup>(i)</sup>		
	Mediul de reședință		Total	Mediul de reședință		Total	Mediul de reședință		Total	Mediul de reședință		Total
	Urban	Rural		Urban	Rural		Urban	Rural		Urban	Rural	
Nivelul sărăciei pînă la acordarea indemnizațiilor pentru copii												
săraci	14,0	42,5	31,0	13,4	47,3	33,9	11,9	38,3	27,7	11,4	38,9	27,4
non-săraci	86,0	57,5	69,0	86,6	52,7	66,1	88,1	61,7	72,3	88,6	61,1	72,6
Total	100,0	100,0	100,0	100,0	100,0	100,0	100,0	100,0	100,0	100,0	100,0	100,0
Nivelul sărăciei pînă la acordarea pensiilor												
săraci	14,9	46,1	33,5	13,7	47,8	34,3	15,7	40,3	30,3	10,4	40,1	27,7
non-săraci	85,1	53,9	66,5	86,3	52,2	65,7	84,3	59,7	69,7	89,6	59,9	72,3
Total	100,0	100,0	100,0	100,0	100,0	100,0	100,0	100,0	100,0	100,0	100,0	100,0
Nivelul sărăciei pînă la acordarea ajutorului social												
săraci	12,3	43,9	31,2	11,1	46,2	32,3	10,2	37,3	26,3	7,1	37,5	24,8
non-săraci	87,7	56,1	68,8	88,9	53,8	67,7	89,8	62,7	73,7	92,9	62,5	75,2
Total	100,0	100,0	100,0	100,0	100,0	100,0	100,0	100,0	100,0	100,0	100,0	100,0
Nivelul sărăciei pînă la acordarea indemnizațiilor pentru copii și ajutorului social												
săraci	15,2	46,0	33,6	14,4	48,9	35,3	12,7	40,5	29,2	11,4	40,6	28,4
non-săraci	84,8	54,0	66,4	85,6	51,1	64,7	87,3	59,5	70,8	88,6	59,4	71,6
Total	100,0	100,0	100,0	100,0	100,0	100,0	100,0	100,0	100,0	100,0	100,0	100,0

(i) - întrerupere în seriile de timp din cauza implementării unui nou plan de sondaj și modificării metodologiei CBGC