



BIROUL NAȚIONAL DE STATISTICĂ

BULETIN STATISTIC
2016 / IV

СТАТИСТИЧЕСКИЙ БЮЛЛЕТЕНЬ
2016 г. / IV

PREFAȚĂ

Indicatorii social-economici sunt prezentați în dinamică pe anii 2006-2016, ultimii doi ani fiind expuși în secvență lunară și/sau trimestrială.

Informația este prezentată fără datele întreprinderilor și organizațiilor din partea stângă a Nistrului și mun. Bender, în afara cazurilor special menționate.

Datele pe anul 2016 la o serie de indicatori sunt preliminare și în edițiile ulterioare pot fi precizate.

ПРЕДИСЛОВИЕ

Социально-экономические показатели приводятся в динамике за 2006-2016 годы, последние два года – ежемесячно и/или поквартально.

Информация представлена без предприятий и организаций левобережья Днестра и мун. Бендер, кроме специально оговоренных случаев.

Данные за 2016 год по ряду показателей являются предварительными и в последующих изданиях могут быть уточнены.

Simboluri folosite

Используемые обозначения

-	evenimentul nu a existat <i>явление отсутствует</i>
...	lipsă de date <i>сведений нет</i>
0,0	valoare mică <i>незначительная величина</i>

CUPRINS

Содержание

PRINCIPALII INDICATORI MACROECONOMICI AI REPUBLICII MOLDOVA..... <i>ОСНОВНЫЕ МАКРОЭКОНОМИЧЕСКИЕ ПОКАЗАТЕЛИ РЕСПУБЛИКИ МОЛДОВА</i>	4
PRODUSUL INTERN BRUT <i>ВАЛОВОЙ ВНУТРЕННИЙ ПРОДУКТ</i>	5
INDUSTRIE <i>ПРОМЫШЛЕННОСТЬ</i>	8
AGRICULTURĂ <i>СЕЛЬСКОЕ ХОЗЯЙСТВО</i>	19
INVESTIȚII ȘI CONSTRUCȚII <i>ИНВЕСТИЦИИ И СТРОИТЕЛЬСТВО</i>	29
TRANSPORTURI ȘI COMUNICAȚII <i>ТРАНСПОРТ И СВЯЗЬ</i>	37
TURISM..... <i>ТУРИЗМ</i>	46
COMERȚ ȘI SERVICII <i>ТОРГОВЛЯ И УСЛУГИ</i>	49
COMERȚ EXTERIOR <i>ВНЕШНЯЯ ТОРГОВЛЯ</i>	53
PREȚURI <i>ЦЕНЫ</i>	69
FINANȚE <i>ФИНАНСЫ</i>	74
POPULAȚIE <i>НАСЕЛЕНИЕ</i>	80
OCUPARE ȘI ȘOMAJ <i>ЗАНЯТОСТЬ И БЕЗРАБОТИЦА</i>	84
VENITURILE POPULAȚIEI <i>ДОХОДЫ НАСЕЛЕНИЯ</i>	86
NIVELUL DE TRAI AL POPULAȚIEI <i>УРОВЕНЬ ЖИЗНИ НАСЕЛЕНИЯ</i>	70
INFRAȚIUNI <i>ПРАВОНАРУШЕНИЯ</i>	94
PRINCIPALII INDICATORI STATISTICI PE ȚĂRILE CSI <i>ОСНОВНЫЕ СТАТИСТИЧЕСКИЕ ПОКАЗАТЕЛИ ПО СТРАНАМ СНГ</i>	99

PRINCIPALII INDICATORI MACROECONOMICI AI REPUBLICII MOLDOVA
ОСНОВНЫЕ МАКРОЭКОНОМИЧЕСКИЕ ПОКАЗАТЕЛИ РЕСПУБЛИКИ МОЛДОВА

Principalii indicatori macroeconomici în anii 2012 - 2016
Основные макроэкономические показатели в 2012 - 2016 годах

	2012	2013	2014	2015	2016*	
Produsul intern brut, mil. lei	88 228	100 510	112 050	122 563	98 280 ¹	Валовой внутренний продукт, млн. лей
în % față de anul precedent	99,3	109,4	104,8	99,6	103,3 ²	в % к предыдущему году
Valoarea producției industriale, mil. lei	36 362,2	39 403,3	43 548,0	45 654,9	40 289,8 ³	Стоимость произведенной промышленной продукции, млн. лей
Indicele volumului producției industriale	98,1	108,6	107,3	100,6	100,9	Индекс объема промышленного производства
Producția agricolă, mil. lei	19 922	23 814	27 254	27 193	30 466	Продукция сельского хозяйства, млн. лей
în % față de anul precedent	77,7	139,1	108,6	86,2	118,6	в % к предыдущему году
Investiții în active materiale pe termen lung din contul tuturor surselor de finanțare, mil. lei	17 153,9	19 132,3	21 158,5	21 123,3	19 405,7	Инвестиции в долгосрочные материальные активы за счет всех источников финансирования, млн. лей
în % față de anul precedent	98,9	104,2	103,8	90,6	86,1	в % к предыдущему году
inclusiv lucrări de construcții-montaj	8 784,6	9 881,2	11 103,8	10 130,4	9 912,0	в том числе строительно-монтажные работы
în % față de anul precedent	100,5	103,9	103,9	84,5	90,0	в % к предыдущему году
Darea în exploatare a locuințelor (suprafața totală) din contul tuturor surselor de finanțare, mii m²	502,5	515,0	497,3	609,7	497,5	Ввод в действие жилья (общая площадь) за счет всех источников финансирования, тыс. м²
în % față de anul precedent	85,3	102,5	96,6	122,6	81,6	в % к предыдущему году
Parcursul mărfurilor – total, mil. tone-km	3 847,6	4 461,8	4 256,3	3 914,6	4 002,9	Грузооборот – всего, млн. тонно-км
în % față de anul precedent	103,9	116,0	95,4	92,0	102,3	в % к предыдущему году
din care:						в том числе:
feroviar	959,5	1 226,9	1 181,4	963,5	791,3	железнодорожного
în % față de anul precedent	80,2	127,9	96,3	81,2	82,1	в % к предыдущему году
rutier ⁴	2 885,9	3 233,3	3 073,1	2 949,9	3 210,6	автомобильного ⁴
în % față de anul precedent	115,2	112,0	95,0	96,0	108,8	в % к предыдущему году
Mărfuri transportate – total, mii tone	10 922,5	13 867,0	14 648,3	13 870,2	13 652,0	Перевезено грузов – всего, тыс. тонн
în % față de anul precedent	108,6	127,0	105,6	95,9	98,4	в % к предыдущему году
din care:						в том числе:
feroviar	4 163,8	5 430,6	5 008,4	4 157,9	3 501,5	железнодорожного
în % față de anul precedent	91,4	130,4	92,2	83,0	84,2	в % к предыдущему году
rutier ⁴	6 612,9	8 272,5	9 411,9	9 559,7	10 014,4	автомобильного ⁴
în % față de anul precedent	123,6	125,1	113,8	101,6	104,8	в % к предыдущему году
Cifra de afaceri din comerțul cu amănuntul (cu excepția comerțului cu autovehicule și motocicletele), mil. lei	x	x	38 230,6	40 642,3	43 647,9	Оборот розничной торговли (за исключением автомобилей и мотоциклов), млн. лей
în % față de anul precedent	x	x	107,5 ⁵	93,6 ⁵	101,1 ⁵	в % к предыдущему году
Cifra de afaceri pentru serviciile de piață prestate populației, mil. lei	8 094,2	10 650,8	12 871,2	13 659,2	14 713,0	Оборот рыночных услуг, оказанных населению, млн. лей
în % față de anul precedent	103,1 ⁵	110,7 ⁵	107,4 ⁵	101,2 ⁵	100,6 ⁵	в % к предыдущему году
Cifra de afaceri din comerțul cu autovehicule și motocicletele, mil. lei	x	x	5 899,5	5 366,7	7 484,1	Оборот торговли автотранспортных средств и мотоциклов, млн. лей
în % față de anul precedent	x	x	111,6 ⁶	89,1 ⁶	120,6 ⁶	в % к предыдущему году
Cifra de afaceri din comerțul cu ridicata (cu excepția comerțului cu autovehicule și motocicletele), mil. lei	x	x	71 532,4	74 588,2	76 942,0	Оборот оптовой торговли (за исключением автомобилей и мотоциклов), млн. лей
în % față de anul precedent	x	x	112,0 ⁶	105,7 ⁶	103,0 ⁶	в % к предыдущему году

	2012	2013	2014	2015	2016*	
Cifra de afaceri din serviciile de piață prestate întreprinderilor, mil. lei	24 840,2	28 694,3	32 823,2	34 925,2	36 838,3	Оборот рыночных услуг, оказанных предприятиям, млн. лей
în % față de anul precedent	98,7 ⁶	106,9 ⁶	110,2 ⁶	105,5 ⁶	101,9 ⁶	в % к предыдущему году
Export, mil. dolari SUA	2 161,9	2 428,3	2 339,5	1 966,8	2 045,3	Экспорт, млн. долларов США
în % față de anul precedent	97,5	112,3	96,3	84,1	104,0	в % к предыдущему году
Import, mil. dolari SUA	5 212,9	5 492,4	5 317,0	3 986,8	4 020,3	Импорт, млн. долларов США
în % față de anul precedent	100,4	105,4	96,8	75,0	100,8	в % к предыдущему году
Balanța comercială, mil. dolari SUA	-3 051,0	-3 064,1	-2 977,5	-2 020,0	-1 975,0	Торговый баланс, млн. долларов США
în % față de anul precedent	102,6	100,4	97,2	67,8	97,8	в % к предыдущему году
Câștigul salarial mediu lunar al unui angajat în economia națională⁷, lei	3 386,2	3 674,2	4 089,7	4 538,4	5 084,0 ⁸	Среднемесячная оплата труда одного работающего в национальной экономике⁷, лей
în % față de anul precedent	111,3	108,5	111,3	111,0	110,3	в % к предыдущему году
Câștigul salarial real al unui salariat						Реальная оплата труда одного работника
în % față de anul precedent	106,4	103,7	105,9	101,2	103,7	в % к предыдущему году
Numărul șomerilor oficial înregistrați (la sfârșitul anului), mii persoane	26,3	20,9	20,7	26,9	26,9	Численность официально зарегистрированных безработных (на конец года), тыс. человек
în % față de anul precedent	67,9	79,4	99,3	129,8	99,9	в % к предыдущему году
Indicele prețurilor de consum	104,6	104,6	105,1	109,7	106,4	Индекс потребительских цен
mărfuri alimentare	103,8	106,6	106,5	109,8	107,4	продовольственные товары
mărfuri nealimentare	104,2	104,3	105,5	111,8	106,3	непродовольственные товары
servicii	106,2	102,6	102,5	106,2	104,9	услуги

* Date preliminare / Предварительные данные

¹ Ianuarie-septembrie 2016

Январь-сентябрь 2016 г.

² Ianuarie-septembrie 2016 în % față de ianuarie-septembrie 2015

Январь-сентябрь 2016 г. в % к январю-сентябрю 2015 г.

³ Valoarea producției fabricate de către întreprinderile cuprinse în cercetarea statistică lunară

Объем произведенной продукции по кругу предприятий, участвующих в ежемесячном статистическом обследовании

⁴ Inclusiv întreprinderile cu alte genuri de activitate, care efectuează transportări auto de mărfuri și dispun de 10 și mai multe autovehicule de marfă proprii sau închiriate

Включая предприятия других видов деятельности, осуществляющие грузовые перевозки на коммерческой основе и имеющие на своем балансе или арендуящие 10 и более грузовых автомобилей

⁵ Prețuri comparabile / Сопоставимые цены

⁶ Prețuri curente / Текущие цены

⁷ Datele cuprind unitățile economice, sociale și toate instituțiile bugetare cu unu și mai mulți salariați

Данные охватывают экономические, социальные агенты и все учреждения бюджетного сектора с численностью работающих 1 и более человек

⁸ Datele cuprind unitățile economice și sociale cu 4 și mai mulți salariați și toate instituțiile bugetare, indiferent de numărul de salariați

Данные охватывают экономические и социальные агенты с численностью 4 и более человек и все учреждения бюджетного сектора независимо от численности персонала

PRECIZĂRI METODOLOGICE

Produsul intern brut (PIB) – principalul agregat macroeconomic al sistemului conturilor naționale care reprezintă rezultatul final al activității de producție din unitățile producătoare rezidente și care corespunde valorii bunurilor și serviciilor produse de către aceste unități pentru consumul final.

La etapa de producție PIB constituie suma valorii adăugate brute pe activități economice, iar la etapa de utilizare – valoarea bunurilor și serviciilor destinate pentru consumul final, formarea brută de capital și exportul net de bunuri și servicii.

Valoarea adăugată brută (VAB) corespunde producției totale de bunuri și servicii, diminuată cu consumul intermediar.

Consumul final reprezintă valoarea bunurilor și serviciilor utilizate pentru satisfacerea directă a necesităților umane, fie ele individuale sau colective. Consumul final acoperă consumul final al gospodăriilor, administrației publice și instituțiilor fără scop lucrativ în serviciul gospodăriilor populației.

Formarea brută de capital arată procurarea netă a bunurilor și serviciilor de către unitățile – rezidente, produse în perioada considerată, dar nu și consumate. Cuprinde formarea brută de capital fix, variația stocurilor.

Produsul intern brut se calculează în prețuri curente de piață (PIB nominal) și prețuri comparabile (PIB real).

Prețul de piață include marjele comerciale și de transport, impozitele pe produse și exclude subvențiile pe produse. Pentru excluderea influenței diverselor taxe pe impozite și subvenții în diferite activități economice asupra structurii producției și a exploatării veniturilor, indicatorii de ramură se calculează în prețuri de bază.

Prețul de bază reprezintă prețul primit de producător pentru o unitate de bun sau serviciu, excluzând impozitele pe produse și incluzând subvențiile pe produse.

МЕТОДОЛОГИЧЕСКИЕ ПОЯСНЕНИЯ

Валовой внутренний продукт (ВВП) – важнейший показатель системы национальных счетов, характеризующий конечный результат производственной деятельности экономических единиц-резидентов, который измеряется стоимостью товаров и услуг, произведенных этими единицами для конечного потребления.

На стадии производства ВВП представляет сумму добавленной стоимости по видам экономической деятельности, а на стадии использования – стоимость товаров и услуг, предназначенных для конечного потребления, накопления и чистого экспорта товаров и услуг.

Валовая добавленная стоимость (ВДС) определяется как стоимость выпуска товаров и услуг за вычетом расходов на промежуточное потребление.

Конечное потребление представляет собой стоимость товаров и услуг, используемых непосредственно для удовлетворения индивидуальных и коллективных потребностей, и включает расходы на конечное потребление домашних хозяйств, государственного управления и некоммерческих организаций, обслуживающих домашние хозяйства.

Валовое накопление показывает чистое приобретение товаров и услуг, произведенных, но не потребленных в текущем периоде, и включает валовое накопление основного капитала и изменение запасов.

Валовой внутренний продукт рассчитывается в текущих рыночных ценах (номинальный ВВП) и в сопоставимых ценах (реальный ВВП).

Рыночная цена включает торгово-транспортные наценки, налоги на продукты и не включает субсидии на продукты. Для устранения влияния разных ставок налогов и субсидий в различных отраслях экономики на структуру производства и образования доходов, отраслевые показатели приводятся в основных ценах.

Основная цена – это цена, получаемая производителем за единицу товара или услуги, без налогов на продукты, но включая субсидии на продукты.

Produsul intern brut pe categorii de resurse și utilizări
*Валовой внутренний продукт по производственному методу
и по элементам конечного использования*

Perioada <i>Период</i>	Produsul intern brut <i>Валовой внутренний продукт</i>	Resurse / Ресурсы				Impozite nete pe produse <i>Чистые налоги на продукты</i>	
		Valoarea adăugată brută – total <i>Валовая добавленная стоимость – всего</i>	din care: / в том числе:				
			bunuri <i>производство товаров</i>	servicii <i>производство услуг</i>	serviciile intermediarilor financiari indirect măsurate <i>услуги финансового посредничества, измеряемые косвенным образом</i>		
<i>în prețuri curente; milioane lei в текущих ценах; миллионов лей</i>							
2006	44 754	37 339	13 070	25 385	-1 116	7 415	
2007	53 430	44 413	12 950	32 679	-1 216	9 017	
2008	62 922	51 774	14 281	38 802	-1 309	11 148	
2009	60 430	50 809	13 165	38 629	-985	9 621	
2010	71 885	59 920	18 192	43 227	-1 499	11 965	
2011	82 349	68 390	21 613	48 551	-1 774	13 959	
2012	88 228	73 686	22 210	53 219	-1 743	14 542	
2013	100 510	83 719	26 711	58 719	-1 711	16 791	
2014	112 050	94 504	30 915	65 671	-2 082	17 546	
2015	122 563	103 873			-4 009	18 690	
2015	I-III	24 462	20 510		-879	3 952	
	IV-VI	28 595	24 022		-898	4 573	
	VII-IX	35 995	30 825		-963	5 171	
	X-XII	33 117	28 105		-488	5 012	
2016	I-III	27 097	23 019		-563	4 078	
	IV-VI	31 434	26 576		-444	4 858	
	VII-IX	39 749	34 144		-465	5 605	
	X-XII						
<i>în % față de perioada corespunzătoare a anului precedent в % к соответствующему периоду предыдущего года</i>							
2006		104,8	103,6	97,4	107,8	x	111,0
2007		103,0	102,3	82,2	114,0	x	106,7
2008		107,8	106,8	117,4	103,3	x	113,1
2009		94,0	93,6	84,0	96,4	x	95,8
2010		107,1	106,2	108,3	106,3	x	111,7
2011		106,8	106,3	107,8	105,4	x	109,6
2012		99,3	99,0	91,0	103,1	x	100,8
2013		109,4	110,2	125,0	104,0	x	105,1
2014		104,8	105,2	108,0	104,1	x	102,6
2015		99,6	99,5			x	99,9
2015	I-III	104,8	105,1			x	103,4
	IV-VI	102,5	102,6			x	101,6
	VII-IX	96,3	96,1			x	97,5
	X-XII	96,7	96,9			x	95,3
2016	I-III	100,8	100,6			x	102,2
	IV-VI	101,8	102,4			x	98,7
	VII-IX	106,3	107,1			x	101,7
	X-XII						

Perioada Период	Utilizări / Использование								
	Consumul final Конечное потребление	din care: в том числе:		Formarea brută de capital Валовое накопление капитала	din care: в том числе:		Exportul net Чистый экспорт	din care: в том числе:	
		al gospodăriilor домашних хозяйств	al administrației publice și instituțiilor fără scop lucrativ în serviciul gospodăriilor populației государственного управления и некоммерческих организаций, обслуживающих домашние хозяйства		formarea brută de capital fix валовое накопление основного капитала	Exportul Экспорт		Importul Импорт	
în prețuri curente; milioane lei / в текущих ценах; миллионов лей									
2006	50 972	41 360	9 612	14 656	12 691	-20 874	20 254	41 128	
2007	60 618	49 178	11 440	20 360	18 222	-27 548	24 354	51 902	
2008	71 452	57 805	13 647	24 683	21 391	-33 213	25 684	58 897	
2009	68 574	53 353	15 221	13 985	13 655	-22 129	22 282	44 411	
2010	83 240	66 052	17 188	16 911	16 263	-28 266	28 197	56 463	
2011	96 091	78 104	17 987	19 904	19 179	-33 646	37 033	70 679	
2012	103 063	83 664	19 399	20 861	20 864	-35 696	38 364	74 060	
2013	113 169	92 910	20 259	24 783	23 062	-37 442	43 565	81 007	
2014	124 299	101 962	22 337	29 202	27 707	-41 451	46 538	87 989	
2015	132 828	107 675	25 153	27 802	29 513	-38 067	52 462	90 529	
2015 I-III	27 358	21 677	5 681	5 946	5 985	-8 842	12 216	21 058	
IV-VI	31 707	25 459	6 248	6 242	7 077	-9 353	12 904	22 257	
VII-IX	36 841	31 437	5 404	9 121	8 569	-9 967	12 915	22 882	
X-XII	36 307	29 189	7 118	6 385	7 966	-9 575	14 890	24 465	
2016 I-III	29 741	24 059	5 682	6 396	5 947	-9 040	12 117	21 157	
IV-VI	34 137	27 822	6 315	6 952	6 838	-9 655	14 183	23 838	
VII-IX	39 625	33 887	5 738	9 557	8 668	-9 432	15 248	24 680	
X-XII									
în % față de perioada corespunzătoare a anului precedent в % к соответствующему периоду предыдущего года									
2006	108,0	107,8	109,1	x	121,3	x	101,1	109,1	
2007	103,9	103,6	105,3	x	125,5	x	110,5	114,6	
2008	105,7	105,8	105,0	x	102,2	x	103,4	102,9	
2009	93,1	91,9	98,0	x	69,1	x	87,9	76,4	
2010	107,3	109,2	100,9	x	117,2	x	113,7	114,3	
2011	107,3	109,4	99,3	x	113,0	x	127,4	119,7	
2012	100,9	101,0	100,7	x	101,8	x	101,7	102,2	
2013	105,2	106,4	99,9	x	103,8	x	109,6	104,4	
2014	102,7	103,2	100,1	x	110,0	x	101,0	100,4	
2015	98,1	97,7	100,2	x	97,7	x	102,9	95,3	
2015 I-III	100,7	100,3	98,0	x	107,6	x	106,2	100,7	
IV-VI	100,8	100,1	98,3	x	98,4	x	104,1	95,6	
VII-IX	96,3	94,9	96,8	x	95,2	x	99,9	95,7	
X-XII	98,5	96,7	101,0	x	97,2	x	99,6	91,8	
2016 I-III	101,9	102,3	100,2	x	96,4	x	94,4	101,8	
IV-VI	101,8	102,2	100,1	x	90,6	x	103,0	104,3	
VII-IX	104,1	104,9	99,6	x	98,9	x	116,4	107,4	
X-XII									

Notă: PIB pentru a.2015 – date actualizate. PIB trimestrial pentru a.2015 - date semidefinite. PIB trimestrial pentru a.2016 – date preliminare.

Примечание: ВВП за 2015г. – окончательные данные. Квартальные данные ВВП за 2015г. – вторая оценка. Квартальные данные ВВП за 2016г. – предварительная оценка..

PRECIZĂRI METODOLOGICE

Cercetările statistice ale producției industriale cuprind activitățile încadrate în secțiunile B „Industria extractivă”, C „Industria prelucrătoare”, D „Producția și furnizarea de energie electrică și termică, gaze, apă caldă și aer condiționat” și E „Distribuția apei, salubritate, gestionarea deșeurilor, activități de decontaminare” conform Clasificatorului Activităților Economiei Moldovei CAEM, Rev.2.

Cercetările statistice cuprind:

- **lunar** – întreprinderile cu activitate principală de industrie, cu numărul personalului de la 20 persoane și mai mult – exhaustiv și cele cu numărul personalului de la 4 la 19 persoane – prin eșantion aleatoriu. Cu titlu de excepție în cercetările lunare mai sunt incluse unele unități industriale secundare ale întreprinderilor neindustriale, care ocupă o pondere importantă în activitatea industrială corespunzătoare, cum ar fi sectoarele de producere a cărnii de pasăre a unor fabrici avicole, unitățile de producere a pâinii și produselor de patiserie proaspete, altor produse alimentare din cadrul întreprinderilor de comerț, etc.

- **anual** – întreprinderile cu activitate principală de industrie și unitățile industriale secundare ale întreprinderilor neindustriale – exhaustiv.

Indicatorul **Valoarea producției fabricate** în prețuri curente este calculat pentru producția destinată vânzării (include și valoarea stocurilor evaluate la prețuri de vânzare). Pentru producția fabricată din materia primă a clientului se include doar costul serviciului de prelucrare.

Indicele producției industriale (exprimat în procente) este calculat prin metoda raportării valorii producției în luna de raport la media lunară a anului de bază 2014 (bază fixă). Este un indice valoric de tip Laspeyres. La calcularea indicelui valoarea producției include costul materiei prime a clientului. Pentru a obține un indice de volum al producției industriale, începând cu nivelul claselor CAEM Rev.2 (primele 4 semne ale codului CAEM Rev.2) indicele valoric în prețuri curente este deflatat cu indicele de preț al producției industriale. Pentru agregarea indicilor de la nivelele inferioare la cele superioare ale clasificării sunt utilizate două tipuri de ponderi: la nivelele inferioare ale clasificării (cod produs conform nomenclatorului PRODMOLD, cod grup de produse conform clasificatorului CSPM) se folosește valoarea producției fabricate în anul de bază pentru fiecare cod. La nivelele superioare: clase, grupe, diviziuni, secțiuni CAEM Rev.2 și Totalul general, este utilizată Valoarea adăugată brută a anului de bază, calculată în sistemul Conturilor Naționale.

Pentru colectarea datelor privind **producția fizică** a produselor industriale este utilizat Nomenclatorul de produse și servicii industriale PRODMOLD-2013, armonizat la standardul european PRODCOM, lista 2013.

МЕТОДОЛОГИЧЕСКИЕ ПОЯСНЕНИЯ

Статистические обследования промышленной продукции охватывают виды деятельности относящиеся к секциям В „Добыча полезных ископаемых”, С „Обрабатывающая промышленность” D „Производство и обеспечение электро- и теплоэнергией, газом, горячей водой; кондиционирование воздуха” и E „ Водоснабжение; очистка и обработка отходов и восстановительные работы” согласно Классификатору видов экономической деятельности Молдовы (КЭДМ Ред.2).

Статистические обследования охватывают:

- **ежемесячно** – предприятия с основным промышленным видом деятельности, с численностью персонала 20 и более человек – сплошным методом и предприятия с численностью от 4 до 19 человек – по случайной выборке. В порядке исключения в ежемесячном обследовании включаются также некоторые второстепенные производственные единицы непромышленных предприятий, которые занимают значительную долю в соответствующем виде деятельности, к примеру цеха по производству мяса птицы при некоторых птицеводческих фабриках, производственные единицы свежего хлеба, свежих кондитерских изделий, других продуктов при торговых предприятиях.

- **раз в году** – предприятия с основным промышленным видом деятельности и второстепенные производственные единицы непромышленных предприятий – сплошным методом.

Показатель **Стоимость произведенной продукции** в действующих ценах рассчитан на товарную продукцию (предназначенную для продажи, включающую и стоимость остатков выраженную в ценах продажи). Для продукции произведенной из давальческого сырья включается только стоимость услуги по переработке.

Индекс промышленного производства (в процентах) рассчитан методом соотношения стоимости продукции в отчетном месяце к среднемесячному уровню базисного 2014 года (постоянная база). Индекс рассчитывается исходя из стоимости произведенной продукции по формуле Ласпейреса. При расчете индекса стоимость продукции включает стоимость давальческого сырья. Чтобы рассчитать индекс физического объема промышленной продукции, начиная с уровня классов КЭДМ Ред.2 (первые 4 знака кода КЭДМ Ред.2) стоимостной индекс в действующих ценах дефлятируется используя индекс цен промышленной продукции. В процессе агрегации индексов от низших уровней к высшим уровням классификации используются два вида весов: на низших уровнях классификации (код товара согласно номенклатуре PRODMOLD, код группы товаров согласно классификатору CSPM), используется стоимость произведенной продукции в базисном году для каждого кода. Для высших уровней: классы, группы, разделы, секции КЭДМ Ред.2 и общего Итого используется Валовая добавленная стоимость в базисном году, рассчитанная в системе Национальных Счетов.

Для сбора данных о **физическом объеме производства** товаров используется Номенклатура промышленной продукции и услуг PRODMOLD-2013, гармонизированная с европейским стандартом PRODCOM, список 2013 года.

Valoarea producției industriale¹, pe principalele tipuri de activități
Объем промышленной продукции¹, по основным видам деятельности

Perioada <i>Период</i>	Industria – total <i>Промышленность – всего</i>	Industria extractivă <i>Добыча полезных ископаемых</i>	Industria prelucrătoare <i>Обрабатывающая промышленность</i>	Producția și furnizarea de energie electrică și termică, gaze, apă caldă și aer condiționat <i>Производство и обеспечение электроэнергией, газом и горячей водой; кондиционирование воздуха</i>	Distribuția apei; salubritate, gestionarea deșeurilor, activități de decontaminare <i>Водоснабжение; очистка и обработка отходов и восстановительные работы</i>
în prețuri curente, milioane lei <i>в действующих ценах, миллионов лей</i>					
2006	22 370,7	433,9	18 717,9	2 367,8	-
2007	26 173,5	518,4	21 390,3	3 175,8	-
2008	29 988,4	641,5	24 045,5	3 853,4	-
2009	22 643,9	428,7	18 080,3	4 134,9	-
2010	28 140,1	466,6	22 784,9	4 888,6	-
2011	34 194,4	574,9	28 245,1	5 374,4	-
2012	36 362,2	578,1	30 147,7	5 636,4	-
2013	39 403,3	730,4	31 707,3	4 727,1	2 238,5
2014	43 548,0	799,5	35 452,3	4 847,1	2 449,1
2015	45 654,9	760,9	37 706,6	5 004,0	2 183,4
2016 ¹	40 289,8	578,1	35 305,9	4 405,8	-
2016 ¹ I-III	8 972,1	81,5	7 122,4	1 768,2	-
2016 ¹ I-VI	17 673,7	241,3	15 070,1	2 362,3	-
2016 ¹ I-IX	27 413,2	437,2	24 154,4	2 821,6	-
2016 ¹ I-XII	40 289,8	578,1	35 305,9	4 405,8	-
structura, % <i>структура, %</i>					
2006	100,0	2,0	87,0	11,0	-
2007	100,0	2,0	85,3	12,7	-
2008	100,0	2,2	84,3	13,5	-
2009	100,0	1,9	79,8	18,3	-
2010	100,0	1,6	81,0	17,4	-
2011	100,0	1,7	82,6	15,7	-
2012	100,0	1,6	82,9	15,5	-
2013	100,0	1,8	80,5	12,0	5,7
2014	100,0	1,9	81,4	11,1	5,6
2015	100,0	1,7	82,6	10,9	4,8
2016 ¹	100,0	1,4	87,6	11,0	-
2016 ¹ I-III	100,0	0,9	79,4	19,7	-
2016 ¹ I-VI	100,0	1,3	85,3	13,4	-
2016 ¹ I-IX	100,0	1,6	88,1	10,3	-
2016 ¹ I-XII	100,0	1,4	87,6	11,0	-

¹ Datele se prezintă pe cercul de întreprinderi cu activitate principală de industrie, cuprinse în cercetare statistică lunară
Данные представлены по кругу предприятий с основным промышленным видом деятельности, охваченных ежемесячным статистическим обследованием

Producția principalelor produse industriale

Производство основных видов промышленной продукции

Perioada <i>Период</i>	Alte pietre pentru cioplit sau pentru construcții, exclusiv granit sau gresie mii tone <i>Прочие камни предназначенные для дальнейшей обработки или для строитель- ства, кроме гранита и песчаника тыс. тонн</i>	Pietriș, prundiș, bolovani și silex, mii tone <i>Щебень, гравий, галька и кремень, тыс. тонн</i>	Carne, inclusiv carne de pasăre, tone <i>Мясо, включая мясо птицы, тонны</i>	Mezeluri, tone <i>Колбасные изделия, тонны</i>	Conserve din carne, tone <i>Мясные консервы, тонны</i>
2006	281,5	1 784,9	9 028,4	14 648,7	962,3
2007	254,5	1 814,9	14 321,8	17 075,4	1 127,3
2008	253,5	2 054,9	12 116,4	18 928,0	1 349,1
2009	243,0	1 349,3	15 309,0	14 135,7	1 031,5
2010	203,6	1 640,3	23 713,2	13 202,1	1 495,1
2011	316,3	2 156,4	27 834,4	14 528,2	1 287,4
2012	441,8	2 013,5	30 952,0	15 882,8	1 496,6
2013	648,2	2 492,5	34 454,0	17 186,0	864,7
2014	674,1	2 871,1	43 071,1	16 338,7	705,4
2015	638,4	2 717,1	44 584,8	17 230,8	536,2
2016 ¹	411,5	2 209,9	39 539,6	16 061,4	521,6
2016 ¹ I-III	63,2	310,9	9 600,4	3 302,6	107,0
I-VI	195,2	895,1	17 898,4	7 180,1	225,8
I-IX	356,7	1 604,4	28 145,7	11 622,4	346,4
I-XII	411,5	2 209,9	39 539,6	16 061,4	521,6

¹ Vezi remarca la pag. 11
Смотри сноску на стр.11

Continuare

Продолжение

Perioada <i>Период</i>	Conserve de legume și fructe, tone <i>Овощи и фрукты консервированные, тонны</i>	Fructe prelucrate și conservate, tone <i>Фрукты переработанные и консервированные, тонны</i>	Sucuri de fructe și legume neconcentrate, mii litri <i>Соки фруктовые и овощные, неконцентрированные, тыс. л</i>	Sucuri concentrate de fructe și legume, mii litri <i>Соки фруктовые, концентрированные, тыс. л</i>	Lapte și frișcă cu grăsimi de până la 6%, neconcentrate, neîndulcite, tone <i>Молоко и сливки до 6% жирности, несгущенные, неподслащенные, тонны</i>
2006	44 409,1	17 275,7	18 397,6	9 323,6	50 348,5
2007	22 701,0	16 524,0	26 921,3	21 073,5	55 271,1
2008	41 939,3	17 780,8	16 959,2	15 237,0	66 640,2
2009	26 504,9	3 737,9	11 467,2	11 747,4	61 397,9
2010	29 889,6	7 984,8	17 460,6	9 654,4	65 056,2
2011	26 335,6	6 758,2	16 828,3	12 887,0	62 920,9
2012	24 291,1	4 724,0	21 098,9	24 956,3	62 396,9
2013	25 140,5	10 741,2	22 825,5	26 233,6	65 313,3
2014	30 395,3	7 598,3	21 482,7	27 592,2	78 723,3
2015	15 673,5	7 894,7	21 534,8	17 707,8	79 969,7
2016 ¹	14 578,3	7 547,9	17 372,8	19 355,8	85 844,2
2016 ¹ I-III	609,9	184,3	3 375,1	209,7	16 071,9
I-VI	5 929,8	499,2	8 137,8	237,6	39 921,6
I-IX	13 120,4	5 647,0	12 286,6	8 168,1	65 916,8
I-XII	14 578,3	7 547,9	17 372,8	19 355,8	85 844,2

¹ Vezi remarca la pag. 11
Смотри сноску на стр.11

Continuare

Продолжение

Perioada <i>Период</i>	Unt, tone <i>Масло животное, тонны</i>	Cașcaval și brânză grase, tone <i>Сыры и брынза жирные, тонны</i>	Făină, tone <i>Мука, тонны</i>	Produse de cofetărie zaharoase, tone <i>Сахаристые кондитерские изделия, тонны</i>	Pâine și produse de panificație, tone <i>Хлеб и хлебо- булочные изделия, тонны</i>
2006	3 321,4	2 007,5	133 468,7	12 226,6	112 282,4
2007	3 387,3	2 035,4	113 345,1	13 180,3	122 771,6
2008	4 337,9	2 519,1	122 558,4	13 816,3	137 519,2
2009	3 819,3	1 308,7	115 569,0	12 621,5	130 588,3
2010	4 198,8	1 779,3	108 021,8	12 876,8	129 030,6
2011	3 878,1	2 087,1	118 176,9	13 043,3	129 990,3
2012	3 764,1	2 113,3	101 879,9	12 322,4	129 274,3
2013	4 158,9	2 435,2	117 852,2	13 354,8	132 467,1
2014	4 672,8	2 427,0	118 379,7	13 733,4	128 422,6
2015	4 786,9	2 468,9	113 204,2	13 973,5	131 539,9
2016 ¹	5 867,0	2 381,4	58 746,7	14 006,1	104 378,0
2016 ¹ I-III	997,1	335,8	13 335,5	2 980,9	25 029,5
I-VI	2 619,1	1 371,8	25 888,0	6 685,2	49 908,7
I-IX	4 432,7	2 033,0	41 826,1	9 134,2	76 964,8
I-XII	5 867,0	2 381,4	58 746,7	14 006,1	104 378,0

¹ Vezi remarca la pag. 11
Смотри сноску на стр.11

Continuare

Продолжение

Perioada <i>Период</i>	Produse de cofetărie făinoase, tone <i>Мучные кондитерские изделия, тонны</i>	Zahăr tos, mii tone <i>Сахар песок, тыс. тонн</i>	Paste făinoase, tone <i>Макаронные изделия, тонны</i>	Divinuri, mii l 100% alcool <i>Дивин, тыс. л 100% спирта</i>	Rachiri și lichioruri, mii l 100% alcool <i>Водка и ликеро-водочные изделия, тыс. л 100% спирта</i>
2006	20 777,2	149,0	7 221,6	2 244,5	6 214,3
2007	21 434,9	74,0	6 877,0	2 022,2	4 626,5
2008	22 045,2	134,0	5 714,8	2 814,5	3 098,6
2009	22 872,0	38,4	6 121,2	1 784,6	2 432,7
2010	26 894,7	103,2	6 342,9	1 765,9	2 661,5
2011	28 342,4	88,4	6 467,6	2 395,3	2 718,8
2012	30 590,1	83,4	5 555,8	3 084,1	3 025,0
2013	33 896,5	140,3	6 250,2	3 450,8	3 895,9
2014	33 956,4	177,7	5 564,2	2 761,9	3 672,8
2015	33 613,3	84,5	5 704,4	2 186,4	3 103,4
2016 ¹	29 534,7	100,0	4 500,9	1 433,4	3 079,4
2016 ¹ I-III	7 046,3	-	1 158,7	239,8	754,9
I-VI	14 182,4	-	2 304,1	612,3	1 573,4
I-IX	21 097,4	25,1	3 364,1	917,5	2 216,1
I-XII	29 534,7	100,0	4 500,9	1 433,4	3 079,4

¹ Vezi remarca la pag. 11
Смотри сноску на стр.11

Continuare

Продолжение

Perioada <i>Период</i>	Vinuri spumante, mii dal <i>Вино игристое, тыс. дал</i>	Vinuri naturale din struguri, mii dal <i>Вина виноградные натуральные тыс. дал</i>	Ape minerale și gazoase, mii dal <i>Минеральные и газированные воды, тыс. дал</i>	Băuturi nealcoolice, mii dal <i>Безалкогольные напитки, тыс. дал</i>	Articole tricotate, mii buc. <i>Трикотажные изделия, тыс. шт.</i>
2006	401,6	19 280,8	10 621,3	7 503,7	16 450,8
2007	540,7	12 494,2	12 937,7	9 442,4	16 891,7
2008	572,0	15 400,7	12 290,2	7 679,6	19 332,0
2009	499,7	12 513,5	11 119,6	5 978,7	17 590,7
2010	556,1	12 704,0	11 589,5	6 545,3	20 238,0
2011	686,4	12 462,7	10 748,6	7 236,6	17 189,9
2012	653,9	14 056,2	10 673,9	7 230,4	18 635,1
2013	595,5	15 303,6	9 518,7	6 427,5	18 157,0
2014	514,0	13 909,6	10 758,6	6 390,0	16 864,7
2015	502,3	13 448,3	11 920,7	6 542,3	15 171,4
2016 ¹	598,7	12 131,3	11 935,8	4 455,5	16 432,5
2016 ¹ I-III	39,8	2 177,0	2 356,4	575,1	3 736,1
I-VI	120,5	4 779,8	5 643,7	2 157,6	8 008,9
I-IX	276,9	7 470,4	9 714,8	3 819,8	11 815,1
I-XII	598,7	12 131,3	11 935,8	4 455,5	16 432,5

¹ Vezi remarca la pag. 11*Смотри сноску на стр.11*

Continuare

Продолжение

Perioada <i>Период</i>	Încălțăminte, mii per. <i>Обувь, тыс. пар</i>	Sticle și flacoane din sticlă, mil. buc. <i>Бутылки и флаконы из стекла, млн. шт.</i>	Energie electrică, mil. kWh <i>Электроэнергия, млн. кВт.ч</i>	Energie termică, mii Gcal <i>Теплоэнергия, тыс. Гкал</i>
2006	3 672,6	321,4	1 191,7	3 552,0
2007	3 795,8	302,7	1 100,0	3 094,0
2008	3 831,5	284,7	1 096,5	3 074,0
2009	2 221,3	201,3	1 033,0	2 638,0
2010	2 717,0	246,2	1 064,0	2 874,0
2011	2 848,8	326,3	1 016,0	2 721,0
2012	3 053,4	223,1	932,0	2 596,0
2013	2 942,0	272,5	905,0	2 681,0
2014	2 866,4	243,7	963,0	2 498,0
2015	1 886,3	228,9	938,0	1 729,3
2016 ¹	1 792,1	218,5	897,2	1 842,1
2016 ¹ I-III	359,0	64,6	403,2	858,1
I-VI	974,3	125,8	513,5	927,1
I-IX	1 358,5	172,7	545,8	996,3
I-XII	1 792,1	218,5	897,2	1 842,1

¹ Vezi remarca la pag. 11
Смотри сноску на стр.11

Indicii volumului producției industriale, pe principalele tipuri de activități
 (în % față de luna precedentă)
Индексы промышленного производства по основным видам деятельности
 (в % к предыдущему месяцу)

Perioada <i>Период</i>	Industrie – total <i>Промышленность – всего</i>	Industria extractivă <i>Добыча полезных ископаемых</i>	Industria prelucrătoare <i>Обрабатывающая промышленность</i>	Producția și furnizarea de energie electrică și termică, gaze, apă caldă și aer condiționat <i>Производство и обеспечение электро- и теплоэнергией, газом и горячей водой; кондиционирование воздуха</i>
2015 ¹ I	69,9	31,9	60,3	104,1
II	103,5	201,2	114,0	82,2
III	107,4	207,6	110,0	90,4
IV	85,7	115,8	93,4	56,6
V	112,0	116,1	120,4	65,9
VI	107,1	104,2	107,3	106,8
VII	99,4	105,7	103,5	59,9
VIII	88,1	81,8	86,5	137,8
IX	120,2	119,4	119,6	121,5
X	111,4	89,8	112,8	121,9
XI	98,8	81,0	89,7	192,2
XII	99,4	69,7	95,6	119,0
2016 ¹ I	68,3	23,4	57,5	119,8
II	110,8	259,4	127,9	71,7
III	114,6	183,7	118,6	94,7
IV	88,7	110,9	97,5	44,0
V	99,2	96,1	99,6	95,6
VI	107,1	128,4	107,1	99,6
VII	98,5	100,6	100,5	74,9
VIII	100,7	108,3	101,2	88,4
IX	111,0	105,9	111,0	114,2
X	109,6	84,0	104,2	220,7
XI	102,8	83,7	96,7	158,2
XII	107,2	70,9	106,0	118,8

¹ Vezi remarca la pag. 11
Смотри сноску на стр.11

Indicii volumului producției industriale, pe principalele tipuri de activități
 (în % față de luna corespunzătoare a anului precedent)
Индексы промышленного производства по основным видам деятельности
 (в % к соответствующему месяцу предыдущего года)

Perioada <i>Период</i>	Industrie – total <i>Промышленность – всего</i>	Industria extractivă <i>Добыча полезных ископаемых</i>	Industria prelucrătoare <i>Обрабатывающая промышленность</i>	Producția și furnizarea de energie electrică și termică, gaze, apă caldă și aer condiționat <i>Производство и обеспечение электро- и теплоэнергией, газом и горячей водой; кондиционирование воздуха</i>
2015 ¹ I	105,7	104,0	105,3	105,2
II	106,7	153,6	114,3	91,8
III	109,6	98,4	104,7	137,7
IV	101,3	94,9	97,6	142,1
V	101,7	94,4	104,9	89,6
VI	108,5	88,7	111,4	99,3
VII	109,8	90,9	112,8	94,5
VIII	94,7	76,1	96,8	90,9
IX	98,0	85,2	100,8	93,7
X	99,7	84,0	103,1	89,7
XI	89,6	93,8	90,9	87,6
XII	92,1	97,7	94,6	86,0
2016 ¹ I	95,3	75,9	91,9	103,8
II	99,3	98,1	102,2	89,9
III	105,4	86,0	108,9	94,0
IV	109,9	82,1	117,4	71,3
V	96,3	65,1	97,2	103,1
VI	98,0	80,9	99,0	96,2
VII	95,3	76,6	95,2	114,1
VIII	106,3	101,3	108,8	77,1
IX	96,6	90,6	98,8	71,9
X	96,4	85,2	94,2	125,5
XI	103,9	88,1	102,0	117,7
XII	108,7	87,8	109,6	106,9

¹ Vezi remarcă la pag. 11
Смотри сноску на стр.11

PRECIZĂRI METODOLOGICE

Producția agricolă în expresie valorică este evaluată în prețuri curente și include producția vegetală și animalieră, precum și valoarea serviciilor destinate pieței prestate de către întreprinderile de deservire a agriculturii și întreprinderile agricole, gospodăriile țărănești producătoare de producție agricolă și servicii nedestinate pieței, prestate de către instituțiile și organizațiile bugetare. Pentru calcularea indicelui volumului fizic al producției agricole se utilizează prețurile comparabile, în care se estimează producția vegetală și animalieră. Până în anul 2013 în calitate de prețuri comparabile au fost utilizate prețurile anului 2005, iar începând cu anul 2013 la calcularea producției agricole în calitate de prețuri comparabile se utilizează prețurile medii ale anului precedent.

Volumul producției vegetale se determină prin mărimea recoltei globale a culturilor agricole. În expresie valorică, la valoarea recoltei globale se adaugă valoarea cheltuielilor pentru înființarea și întreținerea plantațiilor multianuale pînă la intrarea pe rod.

Volumul producției animaliere se determină prin mărimea masei vii a produșilor obținuți și sporului de masă obținut a vitelor și păsărilor tinere crescute, a sporului în greutate al animalelor mature, obținut în urma îngrășării lor, precum și cantității de lapte, lână, ouă și alte produse animaliere obținute în procesul folosirii gospodărești a animalelor și păsărilor.

МЕТОДОЛОГИЧЕСКИЕ ПОЯСНЕНИЯ

Продукция сельского хозяйства в денежной оценке рассчитана в текущих ценах и включает продукцию растениеводства и животноводства, а также стоимость рыночных услуг, оказанных предприятиями по обслуживанию сельского хозяйства и сельскохозяйственными предприятиями, крестьянскими хозяйствами, производящими сельскохозяйственную продукцию, и нерыночных услуг, оказанных бюджетными организациями и учреждениями. Для расчета индекса физического объема продукции сельского хозяйства используются сопоставимые цены, в которых оценивается продукция растениеводства и животноводства. До 2013 года в качестве сопоставимых цен использовались цены 2005 года, начиная с 2013 года при расчете продукции сельского хозяйства в качестве сопоставимых цен используются средние цены предыдущего года.

Объем продукции растениеводства определяется размерами валового сбора сельскохозяйственных культур. В денежной оценке к стоимости валового сбора прибавляется стоимость закладки и выращивания молодых многолетних насаждений.

Объем продукции животноводства определяется количеством полученного приплода и прироста выращенного молодняка скота и птицы, привеса взрослого скота, полученного в результате его откорма, а также количеством молока, шерсти, яиц и других продуктов животноводства, полученных в процессе хозяйственного использования скота и птицы.

Producția agricolă (în gospodăriile de toate categoriile)
Продукция сельского хозяйства (в хозяйствах всех категорий)

Perioada <i>Период</i>	Total <i>Всего</i>	din care: <i>в том числе:</i>		
		producția vegetală <i>растениеводство</i>	producția animalieră <i>животноводство</i>	servicii <i>услуги</i>
în prețuri curente; milioane lei <i>в текущих ценах; миллионов лей</i>				
2006	13 734	9 079	4 278	377
2007	12 825	7 941	4 509	375
2008	16 503	10 600	5 519	384
2009	13 300	7 861	4 987	452
2010	19 873	13 616	5 786	471
2011	22 619	15 751	6 347	521
2012	19 922	11 968	7 529	425
2013	23 814	15 480	7 930	404
2014	27 254	17 341	9 417	496
2015	27 193	18 082	8 584	527
2015	I-III	1 669	19	87
	I-VI	4 764	668	235
	I-IX	18 574	11 413	374
	I-XII	27 193	18 082	527
2016 ¹	I-III	1 635	25	111
	I-VI	4 724	792	244
	I-IX	20 782	13 710	375
	I-XII	30 466	20 991	655
în % față de perioada corespunzătoare a anului precedent <i>в % к соответствующему периоду предыдущего года</i>				
2006	98,9	96,6	104,0	x
2007	76,9	66,4	98,6	x
2008	132,1	168,9	81,1	x
2009	90,4	82,8	112,1	x
2010	107,9	104,9	114,1	x
2011	105,0	107,4	100,4	x
2012	77,7	68,0	97,9	x
2013	139,1	163,6	100,1	x
2014	108,6	110,8	104,1	x
2015	86,6	77,7	103,0	x
2015	I-III	104,4	100,3	x
	I-VI	102,8	84,4	x
	I-IX	88,2	78,2	x
	I-XII	86,6	77,7	x
2016 ¹	I-III	104,0	106,5	x
	I-VI	104,1	121,5	x
	I-IX	118,9	128,4	x
	I-XII	118,6	126,0	x

¹ Conform estimărilor preliminare
По предварительной оценке

Suprafețele însămânțate cu culturi agricole în gospodăriile de toate categoriile

Посевная площадь сельскохозяйственных культур в хозяйствах всех категорий

mii ha	<i>тысяч га</i>						
	2011	2012	2013	2014	2015	2016 ¹	2016 în % față de 2015 <i>2016 в % к 2015</i>
Suprafața însămânțată – total	1 447,2	1 468,4	1 494,3	1 502,8	1 502,6	1 519,4	101,1
<i>Посевная площадь – всего</i>							
din care: / в том числе:							
Cereale și leguminoase pentru boabe – total	894,0	930,0	964,7	940,4	949,6	950,9	100,1
<i>Зерновые и зернобобовые культуры – всего</i>							
din acestea: / из них:							
grâu – total	301,8	316,1	366,6	348,6	345,5	371,4	107,5
<i>пшеница – всего</i>							
porumb pentru boabe	455,5	491,8	466,2	467,8	492,8	468,1	95,0
<i>кукуруза на зерно</i>							
Culturi tehnice – total	412,4	403,6	399,5	437,7	434,9	447,4	102,9
<i>Технические культуры – всего</i>							
din acestea: / из них:							
sfeclă de zahăr	25,4	31,2	28,6	28,0	21,9	20,9	95,9
<i>сахарная свекла</i>							
floarea soarelui	277,0	299,3	297,7	319,7	330,3	362,4	109,7
<i>подсолнечник</i>							
tutun	3,8	2,4	1,5	0,9	0,8	0,6	80,2
<i>табак</i>							
Cartofi, legume de câmp și bostănoase – total	72,6	64,6	65,7	63,1	57,3	58,8	102,6
<i>Картофель, овощи и бахчевые культуры – всего</i>							
din acestea: / из них:							
cartofi	29,2	24,5	23,8	22,8	22,1	20,6	93,2
<i>картофель</i>							
legume de câmp	34,4	32,0	33,4	31,9	27,6	28,3	102,7
<i>овощи открытого грунта</i>							
Culturi pentru nutreț – total	68,2	70,2	64,5	61,6	60,8	62,3	102,6
<i>Кормовые культуры – всего</i>							

Date prealabile

Предварительные данные

Recolta globală a culturilor agricole în gospodăriile de toate categoriile

Валовой сбор сельскохозяйственных культур в хозяйствах всех категорий

Anii Годы	Cereale și leguminoase boabe – total Зерновые и зернобобовые – всего	din ele: /из них:			Floarea soarelui Подсолнечник	Sfeclă de zahăr (industrială) Сахарная свекла (фабричная)
		grâu – total пшеница – всего	orz ячмень	porumb кукуруза		
mii tone; тыс. тонн						
2006	2 290	691	200	1 322	380	1 177
2007	902	406	115	363	156	612
2008	3 169	1 286	353	1 479	372	961
2009	2 177	737	261	1 141	284	337
2010	2 421	791	208	1 420	382	838
2011	2 498	795	194	1 468	427	589
2012	1 206	495	118	572	296	587
2013	2 681	1 009	219	1 419	504	1 009
2014	2 922	1 102	221	1 556	547	1 356
2015	2 206	922	179	1 077	485	537
2016 ¹	2 977	1 290	256	1 379	673	590
în % față de anul precedent в % к предыдущему году						
2006	81	65	94	89	115	119
2007	39	59	58	27	41	52
2008	de 3,5 ori	de 3,2 ori	de 3,1 ori	de 4,1 ori	de 2,4 ori	157
2009	69	57	74	77	76	35
2010	111	101	80	124	135	de 2,5 ori
2011	103	106	93	103	112	70
2012	48	62	61	39	69	99,7
2013	de 2,2 ori	de 2,0 ori	185	de 2,5 ori	170	172
2014	109	109	100,9	110	109	134
2015	76	84	81	69	89	40
2016 ¹	135	140	143	128	139	110

Date prelabile

Предварительные данные

Continuare					Продолжение	
Anii Годы	Tutun Табак	Cartofi Картофель	Legume Овощи	Fructe și pomușoare Плоды и ягоды	Struguri Виноград	
mii tone; тыс. тонн						
2006	5	377	475	329	466	
2007	4	199	222	277	598	
2008	4	271	376	371	636	
2009	4	261	308	308	685	
2010	8	280	341	322	482	
2011	5	351	362	378	595	
2012	3	182	231	380	506	
2013	2	240	292	419	613	
2014	1	268	327	497	594	
2015	1	158	246	486	599	
2016 ¹	1	214	293	590	615	
în % față de anul precedent в % к предыдущему году						
2006	73	99,7	122	85	90	
2007	75	53	47	84	128	
2008	106	136	169	134	106	
2009	114	96	82	83	108	
2010	172	107	111	105	70	
2011	71	126	106	117	124	
2012	53	52	64	100,4	85	
2013	76	132	126	110	121	
2014	64	112	112	119	97	
2015	86	59	75	98	100,8	
2016 ¹	71	135	119	122	103	

Date prealabile

Предварительные данные

**Roada medie la hectar la principalele culturi agricole
în gospodăriile de toate categoriile**

Урожайность основных сельскохозяйственных культур в хозяйствах всех категорий

Anii Годы	Cereale și leguminoase boabe – total <i>Зерновые и зерно- бобовые – всего</i>	din ele: / из них:		Sfeclă de zahăr (industrială) <i>Сахарная свекла (фабричная)</i>	Floarea soarelui <i>Подсолнечник</i>
		grâu – total <i>пшеница – всего</i>	porumb <i>кукуруза</i>		
chintale la 1 hectar <i>центнеров с 1 гектара</i>					
2006	25,2	23,2	29,1	283,2	13,3
2007	10,1	13,2	8,6	192,8	6,9
2008	31,7	31,2	34,9	390,9	16,5
2009	23,2	21,0	28,9	170,9	12,7
2010	26,7	22,9	34,5	319,6	15,3
2011	28,1	26,0	32,5	237,3	15,6
2012	13,4	16,0	12,3	191,5	10,0
2013	28,2	27,6	31,0	355,6	18,3
2014	31,2	31,7	33,5	498,8	17,7
2015	23,4	26,7	22,0	252,6	14,7
2016 ¹	31,5	34,8	29,8	312,1	18,7
în % față de anul precedent <i>в % к предыдущему году</i>					
2006	91	89	88	95	110
2007	40	57	30	68	52
2008	de 3,1 ori	de 2,4 ori	de 4,1 ori	de 2,0 ori	de 2,4 ori
2009	73	70	83	44	77
2010	115	110	119	187	121
2011	105	110	94	74	102
2012	48	60	38	81	64
2013	de 2,0 ori	175	de 2,5 ori	186	183
2014	111	115	108	140	97
2015	75	84	66	51	83
2016 ¹	135	130	136	124	127

Date prelabile

Предварительные данные

Continuare

Продолжение

Anii Годы	Tutun Табак	Cartofi Картофель	Legume de câmp Овощи открытого грунта	Fructe și pomușoare Плоды и ягоды	Struguri Виноград
chintale la 1 hectar центнеров с 1 гектара					
2006	14,0	109,6	112,6	30,9	31,9
2007	12,4	56,8	59,3	26,4	41,0
2008	14,6	86,9	94,4	35,5	44,4
2009	17,6	92,7	85,8	31,7	48,4
2010	17,7	102,1	89,2	33,4	34,9
2011	14,2	119,0	101,4	39,7	45,5
2012	12,2	74,8	69,7	39,4	38,6
2013	14,8	100,7	84,8	46,0	47,3
2014	16,3	117,7	98,0	53,4	43,7
2015	15,5	71,5	84,7	43,4	45,6
2016 ¹	14,3	104,1	97,0	52,9	46,9
în % față de anul precedent в % к предыдущему году					
2006	97	104	107	84	88
2007	87	52	53	86	128
2008	118	153	153	134	108
2009	120	107	91	89	109
2010	100,6	110	104	105	72
2011	80	117	114	119	130
2012	86	63	69	99,2	85
2013	121	135	122	117	122
2014	110	117	116	116	92
2015	95	61	86	81	104
2016 ¹	92	146	115	122	103

Date prealabile

Предварительные данные

Efectivul de animale în gospodăriile de toate categoriile

(la sfârșitul perioadei)

Поголовье скота в хозяйствах всех категорий

(на конец периода)

Perioada <i>Период</i>	Bovine <i>Крупный рогатый скот</i>		Porcine	Ovine și caprine
	total <i>всего</i>	din care, vaci <i>в том числе коровы</i>	<i>Свиньи</i>	<i>Овцы и козы</i>
<i>mii capete / тыс. голов</i>				
2006	299	207	532	947
2007	232	169	299	853
2008	218	160	284	866
2009	222	161	377	915
2010	216	154	478	905
2011	204	144	439	832
2012	191	134	410	824
2013	189	131	420	849
2014	191	130	473	875
2015	189	128	466	894
2015 I-III	193	130	523	914
I-VI	196	131	498	932
I-IX	195	130	503	914
I-XII	189	128	466	894
2016 I-III	189	128	477	908
I-VI	201	129	481	925
I-IX	191	128	498	920
I-XII	185	124	457	880
<i>în % față de perioada corespunzătoare a anului precedent</i>				
<i>в % к соответствующему периоду предыдущего года</i>				
2006	96	95	115	101
2007	78	82	56	90
2008	94	95	95	101
2009	102	100,6	133	106
2010	97	96	127	99,0
2011	94	94	92	92
2012	94	93	94	99,0
2013	99,0	97	102	103
2014	101	99,7	113	103
2015	99,0	99,0	99,0	102
2015 I-III	102	99,2	122	104
I-VI	101	99,0	107	104
I-IX	100,5	98	103	102
I-XII	99,0	99,0	99,0	102
2016 I-III	98	98	91	99,3
I-VI	103	98	96	99,3
I-IX	98	98	99,0	100,7
I-XII	98	97	97	99,0

Producția animalieră în gospodăriile de toate categoriile

Продукция животноводства в хозяйствах всех категорий

Perioada	Vânzarea vitelor și păsărilor în masă vie, mii tone	Lapte, mii tone	Ouă, mil. buc.	Lână (în masă fizică), tone	
<i>Период</i>	<i>Реализовано скота и птицы в живом весе, тыс. тонн</i>	<i>Молоко, тыс. тонн</i>	<i>Яйца, млн. шт.</i>	<i>Шерсть (в физи- ческом весе), тонн</i>	
2006	134,0	627,5	765,2	2 170	
2007	149,5	603,9	704,3	2 146	
2008	108,2	543,4	562,6	2 021	
2009	124,5	574,7	640,3	1 996	
2010	150,3	591,2	718,5	2 067	
2011	159,0	560,0	705,2	2 043	
2012	156,0	524,6	621,9	1 843	
2013	154,8	526,9	623,7	1 899	
2014	164,0	524,7	645,0	1 947	
2015	167,7	519,7	624,7	1 899	
2015	I-III	35,4	79,2	94,1	-
	I-VI	75,0	237,1	286,0	1 046
	I-IX	114,0	389,8	414,7	1 893
	I-XII	167,7	519,7	624,7	1 899
2016	I-III	35,7	77,7	121,6	-
	I-VI	75,5	236,3	323,4	1 046
	I-IX	116,7	390,4	450,7	1 692
	I-XII	176,8	513,4	666,8	1 703
în % față de perioada corespunzătoare a anului precedent в % к соответствующему периоду предыдущего года					
2006	111	95	100,4	104	
2007	111	96	92	99,0	
2008	72	90	80	94	
2009	115	106	114	99,0	
2010	121	103	112	104	
2011	105	95	98	99,0	
2012	98	94	88	90	
2013	99,3	100,4	100,3	103	
2014	106	99,6	103	103	
2015	110	99,0	93	94	
2015	I-III	119	103	90	-
	I-VI	116	102	92	68
	I-IX	111	99,8	87	97
	I-XII	110	99,0	93	94
2016	I-III	100,7	98	129	-
	I-VI	100,7	99,7	113	87
	I-IX	102	100,2	109	89
	I-XII	105	99,0	107	90

PRECIZĂRI METODOLOGICE

Investițiile în active materiale pe termen lung reprezintă totalitatea cheltuielilor îndreptate la crearea și reproducerea mijloacelor fixe – construcția nouă, lărgirea, reconstrucția și reutilizarea tehnică a întreprinderilor industriale, agricole, de transport, comerț și altele în funcțiune, cheltuielile pentru construcția locuințelor și obiectelor cu destinație social-culturală.

Investițiile reprezintă cheltuielile efectuate pentru lucrări de construcții, de instalații și de montaj, pentru achiziționarea de utilaje, mijloace de transport, alte cheltuieli destinate creării de noi active materiale pe termen lung, cheltuieli pentru dezvoltarea, modernizarea, reconstrucția, reparația capitală celor existente, precum și valoarea serviciilor legate de transferul de proprietate al activelor pe termen lung.

МЕТОДОЛОГИЧЕСКИЕ ПОЯСНЕНИЯ

Инвестиции в долгосрочные материальные активы представляют собой совокупность затрат, направляемых на создание и воспроизводство основных средств – новое строительство, расширение, реконструкцию и техническое перевооружение действующих промышленных, сельскохозяйственных, транспортных, торговых и других предприятий, затраты на строительство жилья и объектов социально-культурного назначения.

Инвестиции представляют собой затраты для выполнения строительных работ, приобретения, установки и монтажа оборудования, транспортных средств, другие затраты, направленные на создание новых долгосрочных материальных активов, затраты на развитие, модернизацию, реконструкцию, капитальный ремонт действующих, а также стоимость услуг, связанные с передачей собственности долгосрочных материальных активов.

Principalii indicatori ai activității investiționale și de construcții
Основные показатели инвестиционной и строительной деятельности

Perioada <i>Период</i>	Investiții în active materiale pe termen lung – total <i>Инвестиции в долгосрочные материальные активы – всего</i>	din care: lucrări de construcții-montaj <i>из них: строительно-монтажные работы</i>	Volumul lucrărilor de construcții executate în antrepriză <i>Объем строительных работ, выполненных подрядным способом</i>
în prețuri curente; milioane lei <i>в текущих ценах; миллионов лей</i>			
2006	11 012,3	5 908,3	4 107,3
2007	15 335,8	8 630,0	5 842,7
2008	18 224,8	10 233,3	6 484,0
2009	11 123,6	6 047,1	3 863,2
2010	13 804,8	7 078,8	4 853,5
2011	16 449,5	7 950,3	5 337,1
2012	17 153,9	8 784,6	6 113,2
2013	19 132,3	9 881,2	8 150,6
2014	21 158,5	11 103,8	8 707,4
2015	21 123,3	10 130,4	8 212,8
2015 ¹			
I-III	2 442,4	1 009,9	974,9 ²
I-VI	6 371,7	2 918,6	2 632,5 ²
I-IX	10 950,1	5 164,1	4 675,1 ²
I-XII	20 820,6	9 893,0	8 089,9
2016 ¹			
I-III	2 115,7	1 024,7	928,8
I-VI	5 449,2	2 602,0	2 471,9
I-IX	9 830,2	4 828,6	4 587,2
I-XII	19 405,7	9 912,0	8 177,4
în % față de perioada corespunzătoare a anului precedent <i>в % к соответствующему периоду предыдущего года</i>			
2006	124,0	126,0	121,9
2007	121,9	121,3	118,1
2008	102,3	98,8	92,2
2009	66,5	66,5	66,7
2010	122,6	114,4	112,0
2011	112,5	103,0	100,9
2012	98,9	100,5	104,2
2013	104,2	103,9	102,0
2014	103,8	103,9	98,7
2015	90,6	84,5	87,3
2015 ¹			
I-III	102,4	100,0	98,8
I-VI	97,5	96,3	97,0
I-IX	96,6	87,2	92,6
I-XII	91,2	83,9	87,5
2016 ¹			
I-III	77,4	93,0	87,3
I-VI	79,0	82,3	86,7
I-IX	82,4	86,2	90,4
I-XII	86,1	90,0	91,6

¹ Datele sunt prezentate pe cercul de întreprinderi incluse în cercetările trimestriale cu numărul mediu de salariați 20 și peste – exhaustiv, iar până la 20 – selectiv

Данные представлены по кругу предприятий, включенных в квартальное обследование с численностью 20 и более человек по сплошному обследованию, а до 20 – по случайной выборке

² Datele obținute sunt extinse la cercul total de întreprinderi cu genul principal de activitate „Construcții”

Полученные данные распространены на весь круг предприятий с основным видом деятельности „Строительство”

Investiții în active materiale pe termen lung, pe forme de proprietate
Инвестиции в долгосрочные материальные активы по формам собственности

Perioada <i>Период</i>	Total <i>Всего</i>	din care: / из них:				
		publică <i>публичная</i>	privată <i>частная</i>	mixtă (publică și privată), fără participare străină <i>смешанная (публичная + частная), без иностранного участия</i>	a întreprinderilor mixte <i>совместных предприятий</i>	străină <i>иностранная</i>
în prețuri curente; milioane lei <i>в текущих ценах; миллионов лей</i>						
2006	11 012,3	3 702,8	4 026,2	316,7	1 566,8	1 399,8
2007	15 335,8	3 845,9	6 346,2	289,4	2 897,1	1 957,3
2008	18 224,8	4 307,1	7 899,7	265,0	3 346,2	2 406,8
2009	11 123,6	3 159,1	4 701,2	223,0	1 959,9	1 080,4
2010	13 804,8	4 137,8	5 583,7	222,0	2 309,0	1 552,3
2011	16 449,5	4 825,0	7 677,0	272,0	2 141,7	1 533,7
2012	17 153,9	5 288,9	8 292,6	138,2	2 159,5	1 274,7
2013	19 132,3	6 240,8	9 445,8	211,5	1 876,7	1 357,5
2014	21 158,5	7 519,2	10 198,5	179,0	1 762,4	1 499,4
2015	21 123,3	6 769,9	10 335,5	144,5	2 084,1	1 789,3
2015 ¹ I-III	2 442,4	715,7	1 184,5	44,3	309,2	188,7
I-VI	6 371,7	2 108,5	3 010,6	72,6	664,9	515,0
I-IX	10 950,1	4 657,6	4 219,4	122,0	1 125,0	826,1
I-XII	20 820,6	7 853,1	8 638,3	177,0	2 391,4	1 760,8
2016 ¹ I-III	2 115,7	487,2	1 144,3	4,2	237,1	242,9
I-VI	5 449,2	1 394,3	2 760,7	12,0	641,4	640,8
I-IX	9 830,2	3 013,5	4 532,2	40,3	1 074,3	1 169,9
I-XII	19 405,7	5 648,8	9 112,4	116,6	1 885,7	2 642,2
structura, % <i>структура, %</i>						
2006	100,0	33,6	36,6	2,9	14,2	12,7
2007	100,0	25,1	41,3	1,9	18,9	12,8
2008	100,0	23,6	43,4	1,5	18,3	13,2
2009	100,0	28,4	42,3	2,0	17,6	9,7
2010	100,0	30,0	40,4	1,6	16,7	11,2
2011	100,0	29,3	46,7	1,7	13,0	9,3
2012	100,0	30,8	48,4	0,8	12,6	7,4
2013	100,0	32,6	49,4	1,1	9,8	7,1
2014	100,0	35,5	48,2	0,9	8,3	7,1
2015	100,0	32,0	48,9	0,7	9,9	8,5
2015 ¹ I-III	100,0	29,3	48,5	1,8	12,7	7,7
I-VI	100,0	33,1	47,3	1,1	10,4	8,1
I-IX	100,0	42,5	38,5	1,1	10,3	7,5
I-XII	100,0	37,7	41,5	0,9	11,5	8,5
2016 ¹ I-III	100,0	23,0	54,1	0,2	11,2	11,5
I-VI	100,0	25,6	50,7	0,2	11,8	11,7
I-IX	100,0	30,7	46,1	0,4	10,9	11,9
I-XII	100,0	29,1	47,0	0,6	9,7	13,6

¹ Vezi remarca 1 la pag. 30
Смотри сноску 1 на стр. 30

Investiții în active materiale pe termen lung, pe surse de finanțare

Инвестиции в долгосрочные материальные активы по источникам финансирования

Perioada <i>Период</i>	Total <i>Всего</i>	din care, finanțate din contul: <i>из них, финансируемые за счет:</i>				
		mijloacelor bugetare <i>бюджетных средств</i>	mijloacelor proprii ale agenților economici <i>собственных средств эконо- мических агентов</i>	mijloacelor populației <i>средств населения</i>	mijloacelor investitorilor străini <i>средств иностранных инвесторов</i>	altor surse <i>прочих источников</i>
în prețuri curente; milioane lei <i>в текущих ценах; миллионов лей</i>						
2006	11 012,3	1 442,6	5 820,7	196,3	2 088,3	1 464,4
2007	15 335,8	2 024,7	7 499,2	212,8	3 097,8	2 501,6
2008	18 224,8	2 312,9	9 101,4	274,0	3 727,3	2 809,2
2009	11 123,6	1 087,3	5 731,4	365,9	2 418,5	1 520,5
2010	13 804,8	1 221,9	7 331,9	305,4	2 506,6	2 439,0
2011	16 449,5	1 503,1	9 664,3	483,4	1 299,3	3 499,4
2012	17 153,9	1 746,4	10 051,3	419,9	1 348,9	3 587,3
2013	19 132,3	2 197,4	10 921,3	441,1	1 429,5	4 143,0
2014	21 158,5	3 351,9	11 685,4	386,8	1 267,7	4 466,7
2015	21 123,3	2 663,7	12 567,2	504,6	1 492,2	3 895,6
2015 ¹ I-III	2 442,4	172,3	1 614,7	81,8	201,9	371,6
I-VI	6 371,7	767,3	3 889,8	164,7	409,2	1 140,7
I-IX	10 950,1	1 722,9	6 215,7	341,2	784,0	1 886,2
I-XII	20 820,6	3 000,8	12 568,1	503,5	1 243,8	3 504,3
2016 ¹ I-III	2 115,7	68,1	1 597,0	73,5	197,5	179,6
I-VI	5 449,2	299,6	3 997,1	160,0	265,7	726,8
I-IX	9 830,2	796,9	6 575,0	230,2	574,5	1 653,6
I-XII	19 405,7	1 824,2	12 255,5	338,8	1494,2	3 493,0
structura, % / структура, %						
2006	100,0	13,1	52,9	1,8	19,0	13,3
2007	100,0	13,2	48,9	1,4	20,2	16,3
2008	100,0	12,7	49,9	1,5	20,5	15,4
2009	100,0	9,8	51,1	3,4	21,6	14,1
2010	100,0	8,9	53,1	2,2	18,2	17,7
2011	100,0	9,1	58,8	2,9	7,9	21,3
2012	100,0	10,2	58,6	2,4	7,9	20,9
2013	100,0	11,5	57,1	2,3	7,5	21,7
2014	100,0	15,9	55,2	1,8	6,0	21,1
2015	100,0	12,6	59,5	2,4	7,1	18,4
2015 ¹ I-III	100,0	7,0	66,2	3,3	8,3	15,2
I-VI	100,0	12,1	61,0	2,6	6,4	17,9
I-IX	100,0	15,7	56,8	3,1	7,2	17,2
I-XII	100,0	14,4	60,4	2,4	6,0	16,8
2016 ¹ I-III	100,0	3,2	75,5	3,5	9,3	8,5
I-VI	100,0	5,5	73,4	2,9	4,9	13,3
I-IX	100,0	8,1	66,9	2,3	5,8	16,9
I-XII	100,0	9,4	63,2	1,7	7,7	18,0

¹ Vezi remarca 1 la pag. 30
Смотри сноску 1 на стр. 30

Structura tehnologică a investițiilor în active materiale pe termen lung
Технологическая структура инвестиций в долгосрочные материальные активы

Perioada Период	Investiții în active materiale pe termen lung – total <i>Инвестиции в долгосрочные материальные активы – всего</i>	din care: / в том числе:		
		lucrări de construcții-montaj <i>строительно-монтажные работы</i>	utilaj, mașini, mijloace de transport <i>оборудование, машины, транспортные средства</i>	alte lucrări și cheltuieli <i>прочие работы и затраты</i>
în prețuri curente; milioane lei <i>в текущих ценах; миллионов лей</i>				
2006	11 012,3	5 908,3	4 525,9	578,1
2007	15 335,8	8 630,0	5 752,0	953,8
2008	18 224,8	10 233,3	6 921,3	1 070,2
2009	11 123,6	6 047,1	4 337,4	739,1
2010	13 804,8	7 078,8	5 707,3	1 018,7
2011	16 449,5	7 950,3	7 427,2	1 072,0
2012	17 153,9	8 784,6	7 451,2	918,1
2013	19 132,3	9 881,2	8 087,9	1 163,3
2014	21 158,5	11 103,8	9 053,2	1 001,5
2015	21 123,3	10 130,4	10 042,3	950,6
2015 ¹ I-III	2 442,4	1 009,9	1 302,1	130,4
I-VI	6 371,7	2 918,6	3 104,8	348,3
I-IX	10 950,1	5 164,1	5 296,3	489,7
I-XII	20 820,6	9 893,0	10 087,2	840,4
2016 ¹ I-III	2 115,7	1 024,7	1 002,2	88,8
I-VI	5 449,2	2 602,0	2 561,9	285,3
I-IX	9 830,2	4 828,6	4 592,2	409,4
I-XII	19 405,7	9 912,0	8 601,6	892,1
structura, % <i>структура, %</i>				
2006	100,0	53,7	41,1	5,2
2007	100,0	56,3	37,5	6,2
2008	100,0	56,2	38,0	5,8
2009	100,0	54,3	39,1	6,6
2010	100,0	51,3	41,3	7,4
2011	100,0	48,3	45,2	6,5
2012	100,0	51,2	43,4	5,4
2013	100,0	51,6	42,3	6,1
2014	100,0	52,5	42,8	4,7
2015	100,0	47,9	47,6	4,5
2015 ¹ I-III	100,0	41,3	53,3	5,4
I-VI	100,0	45,8	48,7	5,5
I-IX	100,0	47,1	48,4	4,5
I-XII	100,0	47,5	48,4	4,1
2016 ¹ I-III	100,0	48,4	47,4	4,2
I-VI	100,0	47,8	47,0	5,2
I-IX	100,0	49,1	46,7	4,2
I-XII	100,0	51,1	44,3	4,6

¹ Vezi remarca 1 la pag. 30
Смотри сноску 1 на стр. 30

Lucrări de construcții realizate în antrepriză, pe forme de proprietate
Строительные работы, выполненные подрядным способом по формам собственности

Perioada <i>Период</i>	Total <i>Всего</i>	din care: / из них:				
		publică <i>публичная</i>	privată <i>частная</i>	mixtă (publică și privată), fără participare străină <i>смешанная (публичная+ частная), без иностранного участия</i>	a întreprinderilor mixte <i>совместных предприятий</i>	străină <i>иностранная</i>
în prețuri curente; milioane lei <i>в текущих ценах; миллионов лей</i>						
2006	4 107,3	169,8	3 440,5	316,1	90,8	90,0
2007	5 842,7	196,7	4 848,7	365,9	152,5	278,9
2008	6 484,0	316,4	5 134,7	416,7	267,6	348,5
2009	3 863,2	148,2	3 355,2	222,9	72,4	64,5
2010	4 853,5	175,9	4 063,4	369,8	118,5	125,9
2011	5 337,1	179,6	4 540,0	350,4	135,3	131,8
2012	6 113,2	177,0	4 765,0	409,1	173,6	588,5
2013	8 150,6	220,8	5 832,7	529,2	119,3	1 448,6
2014	8 707,4	204,4	6 836,5	562,4	189,3	914,9
2015	8 212,8	130,3	6 680,1	538,3	156,7	707,3
2015 ¹ I-III	974,9 ²	6,2	758,2	77,8	20,6	112,1
I-VI	2 632,5 ²	33,6	2 090,3	213,4	70,9	224,3
I-IX	4 675,1	71,8	3 629,8	408,1	127,3	438,0
I-XII	8 089,9	141,4	6 400,7	627,9	219,1	700,7
2016 ¹ I-III	928,8	7,6	744,8	96,6	19,7	60,1
I-VI	2 471,9	20,9	2 053,2	212,6	61,6	123,7
I-IX	4 587,2	53,5	3 739,8	412,2	113,7	267,9
I-XII	8 177,4	139,0	6 909,9	539,7	196,3	392,5
structura, % <i>структура, %</i>						
2006	100,0	4,1	83,8	7,7	2,2	2,2
2007	100,0	3,4	83,0	6,3	2,6	4,8
2008	100,0	4,9	79,2	6,4	4,1	5,4
2009	100,0	3,8	86,8	5,8	1,9	1,7
2010	100,0	3,6	83,7	7,6	2,4	2,6
2011	100,0	3,4	85,1	6,6	2,5	2,5
2012	100,0	2,9	77,9	6,7	2,8	9,6
2013	100,0	2,7	71,6	6,5	1,5	17,8
2014	100,0	2,3	78,5	6,5	2,2	10,5
2015	100,0	1,6	81,3	6,6	1,9	8,6
2015 ¹ I-III	100,0	0,6	77,8	8,0	2,1	11,5
I-VI	100,0	1,3	79,4	8,1	2,7	8,5
I-IX	100,0	1,5	77,6	8,7	2,7	9,4
I-XII	100,0	1,7	79,1	7,8	2,7	8,7
2016 ¹ I-III	100,0	0,8	80,2	10,4	2,1	6,5
I-VI	100,0	0,8	83,1	8,6	2,5	5,0
I-IX	100,0	1,2	81,5	9,0	2,5	5,8
I-XII	100,0	1,7	84,5	6,6	2,4	4,8

¹ Vezi remarca 1 la pag. 30
Смотри сноску 1 на стр. 30

² Vezi remarca 2 la pag. 30
Смотри сноску 2 на стр. 30

Structura lucrărilor de construcții realizate în antrepriză
Структура строительных работ, выполненных подрядным способом

Perioada <i>Период</i>	Total <i>Всего</i>	din care: / из них:			
		construcții noi, reconstrucția, extinderea <i>новое строительство, реконструкция, расши- рение</i>	reparații capitale <i>капитальный ремонт</i>	reparații curente <i>текущий ремонт</i>	alte lucrări <i>прочие работы</i>
<i>în prețuri curente; milioane lei в текущих ценах; миллионов лей</i>					
2006	4 107,3	3 033,0	748,5	325,7	-
2007	5 842,7	4 384,5	1 082,9	375,3	-
2008	6 484,0	4 663,1	1 189,6	577,6	53,7
2009	3 863,2	2 562,5	773,4	482,7	44,6
2010	4 853,5	2 986,5	908,8	814,8	143,5
2011	5 337,1	3 051,9	1 119,6	1 005,7	159,9
2012	6 113,2	3 272,9	1 228,3	1 398,0	214,0
2013	8 150,6	4 175,2	2 100,1	1 551,0	324,2
2014	8 707,4	4 513,4	2 103,9	1 803,7	286,4
2015	8 212,8	4 592,6	1 821,6	1 516,2	282,4
2015 ¹					
I-III	974,9 ²	599,9	185,0	160,5	29,5
I-VI	2 632,5 ²	1 557,8	481,5	498,4	94,8
I-IX	4 675,1	2 612,3	949,9	929,0	183,9
I-XII	8 089,9	4 563,0	1 687,5	1 572,1	267,2
2016 ¹					
I-III	928,8	558,3	151,1	183,8	35,6
I-VI	2 471,9	1 482,6	407,3	492,8	89,2
I-IX	4 587,2	2 598,8	873,1	942,8	172,5
I-XII	8 177,4	4 579,1	1 664,9	1 653,8	279,6
<i>structura, % / структура, %</i>					
2006	100,0	73,8	18,2	8,0	-
2007	100,0	75,0	18,7	6,3	-
2008	100,0	71,9	18,3	8,9	0,9
2009	100,0	66,3	20,0	12,5	1,2
2010	100,0	61,5	18,7	16,8	3,0
2011	100,0	57,2	21,0	18,8	3,0
2012	100,0	53,5	20,1	22,9	3,5
2013	100,0	51,2	25,8	19,0	4,0
2014	100,0	51,8	24,2	20,7	3,3
2015	100,0	55,9	22,2	18,5	3,4
2015 ¹					
I-III	100,0	61,5	19,0	16,5	3,0
I-VI	100,0	59,2	18,3	18,9	3,6
I-IX	100,0	55,9	20,3	19,9	3,9
I-XII	100,0	56,4	20,9	19,4	3,3
2016 ¹					
I-III	100,0	60,1	16,3	19,8	3,8
I-VI	100,0	60,0	16,5	19,9	3,6
I-IX	100,0	56,6	19,0	20,6	3,8
I-XII	100,0	56,0	20,4	20,2	3,4

¹ Vezi remarca 1 la pag. 30
Смотри сноску 1 на стр. 30

² Vezi remarca 2 la pag. 30
Смотри сноску 2 на стр. 30

Darea în exploatare a locuințelor, pe forme de proprietate

Ввод в действие жилья по формам собственности

Perioada <i>Период</i>	Total <i>Всего</i>	din care: / из них:					
		publică <i>публичная</i>	privată <i>частная</i>	din aceasta, beneficiari individuali <i>из нее, индивидуальными застройщиками</i>	mixtă (publică și privată), fără participare străină <i>смешанная (публичная и частная) без иностранного участия</i>	a întreprin- derilor mixte <i>совместных предприятий</i>	străină <i>иностранная</i>
mii m ² de suprafață totală a caselor de locuit <i>тыс. м² общей площади жилых домов</i>							
2006	579,0	24,3	507,2	391,3	3,0	36,6	7,9
2007	558,0	9,4	486,8	325,4	13,4	30,3	17,9
2008	678,9	110,1	523,3	313,8	-	26,7	19,7
2009	502,0	10,2	467,9	365,9	-	16,7	7,2
2010	546,2	-	443,1	257,0	-	86,5	16,7
2011	589,3	-	479,6	309,7	7,0	24,8	78,0
2012	502,5	43,6	418,8	270,4	19,0	15,2	5,9
2013	515,0	5,2	456,9	245,3	-	25,1	27,8
2014	497,3	3,2	457,0	225,5	-	12,9	24,3
2015	609,7	-	598,8	225,6	-	3,9	7,0
2015 ¹ I-III	66,3	-	66,3	47,3	-	-	-
I-VI	235,3	-	235,3	102,0	-	-	-
I-IX	349,6	-	349,6	158,8	-	-	-
I-XII	498,2	226,7
2016 ¹ I-III	60,8	-	60,8	38,8	-	-	-
I-VI	243,9	-	243,9	84,8	-	-	-
I-IX	293,0	-	293,0	125,2	-	-	-
I-XII	497,5	175,7
structura, % / структура, %							
2006	100,0	4,2	87,6	67,6	0,5	6,3	1,4
2007	100,0	1,7	87,2	58,3	2,4	5,4	3,2
2008	100,0	16,2	77,0	46,2	-	3,9	2,9
2009	100,0	2,0	93,2	50,9	-	3,3	1,4
2010	100,0	-	81,1	47,1	-	15,8	3,1
2011	100,0	-	81,4	52,6	1,2	4,2	13,2
2012	100,0	8,7	83,3	53,8	3,8	3,0	1,2
2013	100,0	1,0	88,7	47,6	-	4,9	5,4
2014	100,0	0,6	91,9	45,3	-	2,6	4,9
2015	100,0	-	98,2	37,0	-	0,6	1,2
2015 ¹ I-III	100,0	-	100,0	71,3	-	-	-
I-VI	100,0	-	100,0	43,4	-	-	-
I-IX	100,0	-	100,0	45,4	-	-	-
I-XII	100,0	45,5
2016 ¹ I-III	100,0	-	100,0	63,8	-	-	-
I-VI	100,0	-	100,0	34,8	-	-	-
I-IX	100,0	-	100,0	42,7	-	-	-
I-XII	100,0	35,3

¹ Vezi remarca 1 la pag. 30
Смотри сноску 1 на стр. 30

PRECIZĂRI METODOLOGICE

Transporturi

Volumul mărfurilor transportate – cantitatea de mărfuri transportate, în tone.

Parcursul mărfurilor – volumul mărfurilor transportate, în tone-kilometri, adică deplasarea unei tone de marfă la un kilometru. Se calculează prin însumarea produsurilor obținute de la înmulțirea cantității mărfurilor transportate în tone cu distanța de transport în kilometri.

Pasageri transportați exprimă numărul persoanelor care au constituit obiectul transportului cu mijloacele de transport în perioada de raport, inclusiv estimările pasagerilor beneficiari de gratuități de transport.

Parcursul pasagerilor – volumul transportului de pasageri, în pasageri-kilometri, adică deplasarea unui pasager la un kilometru. Se calculează prin însumarea produsurilor obținute de la înmulțirea numărului pasagerilor transportați cu distanța de transport în kilometri.

Mărfuri și pasageri transportați, parcursul mărfurilor și pasagerilor se determină în baza datelor centralizate pe transportul feroviar și aerian și prezentate, respectiv de Î.S. „Calea Ferată din Moldova” și Ministerul Transporturilor și Infrastructurii Drumurilor, precum și datelor rapoartelor statistice centralizate pe transportul auto, fluvial și troleibuze.

Volumul mărfurilor transportate cu **transportul rutier** cuprinde datele centralizate ale cercetărilor statistice exhaustive ale întreprinderilor cu activitatea principală transporturi rutiere de mărfuri, cât și întreprinderilor cu alte genuri de activitate, care efectuează transporturi rutiere de mărfuri pentru terți (contra plată) și dispun de 10 și mai multe autovehicule de marfă proprii sau închiriate.

În **transportul feroviar** volumul mărfurilor transportate include transportul mărfurilor în trafic intern, mărfurile intrate (import) și ieșite (export) și cele în tranzit.

Pasagerii transportați și parcursul pasagerilor cu autobuze (inclusiv microbuze) – calculați în baza rapoartelor statistice primite de la persoane juridice și fizice care efectuează transporturi terestre de pasageri cu transportul public, exceptând transportările urbane realizate de întreprinderile individuale în orașele-reședință și orașele UTA Găgăuzia.

Comunicații electronice

Statistica comunicațiilor cuprinde indicatori trimestriali și anuali privind activitatea în domeniul comunicațiilor electronice, precum și evoluția acestora.

Datele statistice privind activitatea în domeniul comunicațiilor electronice sunt colectate, prelucrate și elaborate de către Agenția Națională pentru Reglementare în Comunicații Electronice și Tehnologia Informației. Rapoartele statistice centralizatoare sunt prezentate de către instituția nominalizată în adresa Biroului Național de Statistică cu periodicitate trimestrială și anuală.

МЕТОДОЛОГИЧЕСКИЕ ПОЯСНЕНИЯ

Транспорт

Объем перевозок грузов – количество грузов в тоннах, перевезенных транспортом.

Грузооборот – объем работы транспорта по перевозкам грузов, в тонно-километрах, т.е. перемещение 1 тонны груза на 1 километр. Исчисляется суммированием произведений массы перевезенных грузов в тоннах на расстояние перевозки в километрах.

Перевозка пассажиров характеризует численность людей, перевезенных транспортными средствами в отчетном периоде, включая пассажиров, пользующихся правом бесплатного проезда.

Пассажиروоборот – объем работы транспорта по перевозкам пассажиров в пассажиро-километрах, т.е. перемещение пассажира на 1 километр. Исчисляется суммированием произведений количества пассажиров каждой перевозки на расстояние перевозки в километрах.

Перевозки грузов и пассажиров, грузооборот и пассажируоборот определяются на основании сводных итогов по железнодорожному и авиационному транспорту, предоставляемых Государственным предприятием «Calea Ferată din Moldova» и Министерством транспорта и дорожной инфраструктуры, а также данных централизованной статистической отчетности по автомобильному, речному и троллейбусному транспорту.

По **автомобильному транспорту** в объем перевозок грузов включаются данные сплошного статистического наблюдения предприятий, основным видом деятельности которых являются грузовые перевозки автомобильным транспортом, а также предприятий других видов деятельности, осуществляющие грузовые автоперевозки на коммерческой основе (за плату) и имеющие на своем балансе или арендуемые 10 и более грузовых автомобилей.

На **железнодорожном транспорте** объем перевезенных грузов включает внутренние перевозки, ввоз (импорт), вывоз (экспорт) и транзит.

Перевозка пассажиров и пассажируоборот автобусами (включая микроавтобусы) – рассчитаны на основе данных статистических отчетов, полученных от юридических и физических лиц, осуществляющих пассажирские перевозки сухопутным транспортом, за исключением городских перевозок, осуществляемых индивидуальными предприятиями в городах-резиденциях и городах АТО Гагаузии.

Связь

Статистика коммуникаций включает квартальные и годовые показатели в области электронных коммуникаций, а также их эволюцию.

Сбор, обработка и производство статистических данных в области электронных коммуникаций осуществляется Национальным агентством по регулированию электронных коммуникаций и информационных технологий. Сводные статистические отчеты представляются в адрес Национального бюро статистики вышеуказанным Агентством.

Transportul de mărfuri realizat de întreprinderile de transport

Грузовые перевозки транспортных предприятий

Perioada <i>Период</i>	Mărfuri transportate <i>Перевезено грузов</i>					
	Total ¹ <i>Всего¹</i>	din care, cu transportul: / в том числе транспортом:				
		feroviar <i>железнодорожным</i>	rutier ¹ <i>автомобильным¹</i>	fluvial <i>речным</i>	aerian <i>воздушным</i>	
mii tone <i>тыс. тонн</i>						
2006	15 483,7	11 092,5	4 248,7	141,5	0,97	
2007	16 982,6	11 846,8	4 968,3	166,5	1,00	
2008	16 537,2	11 006,2	5 328,2	202,0	0,83	
2009	8 049,2	4 414,9	3 451,5	182,0	0,83	
2010	8 427,6	3 852,1	4 447,0	127,2	1,30	
2011	10 056,8	4 554,0	5 352,1	149,1	1,60	
2012	10 922,5	4 163,8	6 612,9	144,2	1,57	
2013	13 867,0	5 430,6	8 272,5	162,6	1,28	
2014	14 648,3	5 008,4	9 411,9	227,2	0,81	
2015	13 870,2	4 157,9	9 559,7	152,0	0,58	
2015	I-III	2 525,1	1 057,7	1 445,9	21,3	0,17
	IV-VI	3 520,2	1 048,7	2 435,6	35,8	0,11
	VII-IX	3 916,8	1 146,0	2 712,4	58,3	0,13
	X-XII	3 908,1	905,5	2 965,8	36,6	0,17
2016	I-III	2 180,7	750,4	1 414,1	16,1	0,12
	IV-VI	3 147,8	732,3	2 376,8	38,6	0,10
	VII-IX	4 335,7	913,3	3 377,0	45,3	0,11
	X-XII	3 987,8	1 105,5	2 846,5	35,6	0,16
în % față de perioada corespunzătoare a anului precedent <i>в % к соответствующему периоду предыдущего года</i>						
2006		101,6	94,8	124,2	126,6	126,0
2007		109,7	106,8	116,9	117,7	103,1
2008		97,4	92,9	107,2	121,3	83,0
2009		48,7	40,1	64,8	90,1	100,5
2010		104,7	87,3	128,8	69,9	155,9
2011		119,3	118,2	120,4	117,2	123,0
2012		108,6	91,4	123,6	96,7	98,1
2013		127,0	130,4	125,1	112,8	81,6
2014		105,6	92,2	113,8	139,7	63,3
2015		95,9	83,0	101,6	66,9	71,3
2015	I-III	111,1	93,4	129,1	109,2	88,9
	IV-VI	103,4	92,7	109,8	62,9	71,6
	VII-IX	88,3	80,7	92,9	60,9	67,7
	X-XII	86,2	68,3	94,0	66,4	61,5
2016	I-III	86,4	70,9	97,8	75,6	71,1
	IV-VI	89,4	69,8	97,6	107,8	89,9
	VII-IX	110,7	79,7	124,5	77,7	80,1
	X-XII	102,0	122,1	96,0	97,3	96,3

Continuare		Parcursul mărfurilor transportate Грузооборот				Продолжение
Perioada Период	Total ¹ Всего ¹	din care, cu transportul: / в том числе транспортом:				
		feroviar железнодорожным	rutier ¹ автомобильным ¹	fluvial речным	aerian воздушным	
mil. tone-km млн. тонно-км						
2006	5 206,5	3 673,2	1 531,4	0,55	1,3	
2007	4 891,7	3 120,2	1 769,6	0,64	1,3	
2008	4 868,7	2 872,7	1 994,0	0,79	1,2	
2009	2 847,5	1 058,2	1 787,6	0,61	1,1	
2010	3 242,5	958,5	2 281,9	0,35	1,7	
2011	3 703,3	1 196,0	2 505,1	0,46	1,7	
2012	3 847,6	959,5	2 885,9	0,45	1,7	
2013	4 461,8	1 226,9	3 233,3	0,51	1,1	
2014	4 256,3	1 181,4	3 073,1	0,77	1,0	
2015	3 914,6	963,5	2 949,9	0,38	0,8	
2015	I-III	857,2	278,6	578,4	0,05	0,2
	IV-VI	972,4	234,4	737,7	0,08	0,2
	VII-IX	1 027,7	233,7	793,6	0,16	0,2
	X-XII	1 057,3	216,8	840,2	0,09	0,2
2016	I-III	770,0	174,4	595,4	0,03	0,2
	IV-VI	948,8	157,1	791,5	0,08	0,1
	VII-IX	1 086,4	200,0	886,1	0,09	0,2
	X-XII	1 197,7	259,8	937,6	0,07	0,2
în % față de perioada corespunzătoare a anului precedent в % к соответствующему периоду предыдущего года						
2006	122,1	120,3	126,6	130,4	126,4	
2007	94,0	84,9	115,6	114,6	97,4	
2008	99,5	92,1	112,7	124,1	92,5	
2009	58,5	36,8	89,6	77,4	92,1	
2010	113,9	90,6	127,7	57,4	152,6	
2011	114,2	124,8	109,8	130,1	103,2	
2012	103,9	80,2	115,2	98,8	100,9	
2013	116,0	127,9	112,0	112,3	63,5	
2014	95,4	96,3	95,0	152,9	94,0	
2015	92,0	81,6	96,0	49,0	77,5	
2015	I-III	98,2	102,2	96,4	103,9	98,3
	IV-VI	96,2	91,1	97,9	43,6	78,6
	VII-IX	89,0	69,7	96,9	45,4	70,1
	X-XII	86,4	68,6	93,3	45,4	68,1
2016	I-III	89,8	62,6	102,9	58,0	72,5
	IV-VI	97,6	67,0	107,3	99,1	91,3
	VII-IX	105,7	85,6	111,7	56,9	83,1
	X-XII	113,3	119,9	111,6	82,4	107,3

¹ Inclusiv întreprinderile cu alte genuri de activitate, care efectuează transporturi rutiere de mărfuri contra plată și dispun de 10 și mai multe autovehicule de marfă proprii sau închiriate

Включая предприятия других видов деятельности, которые осуществляют грузовые автоперевозки на коммерческой основе и имеют на своем балансе или арендуют 10 и более грузовых автомобилей автомобилей

Transportul de pasageri, pe moduri de transport public
Пассажирские перевозки по видам общественного транспорта

Perioada <i>Период</i>	Pasageri transportați <i>Перевезено пассажиров</i>							
	Total <i>Всего</i>	din care, cu transportul: / в том числе транспортом:						
		feroviar <i>железнодорожным</i>	autobuze <i>автобусным</i>	fluvial <i>речным</i>	aerian <i>воздушным</i>	troleibuze <i>троллейбусным</i>	taximetre <i>таксомоторным</i>	
mii pasageri <i>тыс. пассажиров</i>								
2006	318 140,6	5 283,9	109 404,6	102,7	396,6	201 855,0	1 097,8	
2007	319 060,6	5 590,5	103 183,6	119,2	415,2	206 338,3	3 413,8	
2008	326 059,5	5 762,9	110 286,2	105,0	473,9	205 172,4	4 259,1	
2009	291 843,3	5 186,7	105 805,8	118,7	459,6	176 436,1	3 836,4	
2010	232 455,2	4 963,7	105 984,5	118,8	649,2	116 476,6	4 262,4	
2011	237 099,6	4 711,3	115 270,6	122,6	700,4	112 209,2	4 085,5	
2012	240 378,7	4 340,9	118 090,6	115,7	673,0	113 434,1	3 724,4	
2013	237 237,6	4 092,4	114 800,3	116,4	655,0	113 811,8	3 761,7	
2014	237 156,1	3 838,2	108 279,4	141,6	897,8	120 951,1	3 048,0	
2015	248 727,2	3 268,3	102 641,6	139,4	1 085,4	136 641,7	4 950,8	
2015	I-III	61 419,6	870,3	24 862,5	21,3	174,7	34 429,6	1 061,2
	IV-VI	63 085,8	880,5	25 916,7	35,1	289,7	34 685,5	1 278,3
	VII-IX	59 337,7	813,8	25 514,1	48,6	408,7	31 241,4	1 311,1
	X-XII	64 884,1	703,7	26 348,3	34,4	212,3	36 285,2	1 300,2
2016	I-III	61 984,2	605,6	24 800,9	18,2	183,4	34 987,1	1 389,0
	IV-VI	60 826,3	608,4	25 720,2	41,6	265,4	33 149,3	1 041,4
	VII-IX	60 635,0	557,1	25 503,1	49,2	424,9	32 992,6	1 108,1
	X-XII	64 435,3	487,0	25 874,5	29,7	254,8	36 579,1	1 210,2
în % față de perioada corespunzătoare a anului precedent <i>в % к соответствующему периоду предыдущего года</i>								
2006	100,5	105,2	103,5	76,2	109,6	98,8	109,0	
2007	100,3	105,8	94,3	116,1	104,7	102,2	de 3,1 ori	
2008	102,2	103,1	106,9	88,1	114,1	99,4	124,8	
2009	89,5	90,0	95,9	113,0	97,0	86,0	90,1	
2010	79,7	95,7	100,2	100,1	141,3	66,0	111,1	
2011	102,0	94,9	108,8	103,2	107,9	96,3	95,8	
2012	101,4	92,1	102,4	94,4	96,1	101,1	91,2	
2013	98,7	94,3	97,2	100,6	97,3	100,3	101,0	
2014	100,0	93,8	94,3	121,6	137,1	106,3	81,0	
2015	104,9	85,2	94,8	98,4	120,9	113,0	de 1,6ori	
2015	I-III	109,2	94,5	92,0	121,7	131,4	125,7	142,8
	IV-VI	109,2	92,3	90,0	87,1	141,1	128,1	de 1,7ori
	VII-IX	100,8	79,5	96,0	96,2	128,9	103,6	de 1,7ori
	X-XII	101,0	74,9	101,8	103,3	87,6	99,9	de 1,6ori
2016	I-III	100,9	69,6	99,8	85,4	105,0	101,6	130,9
	IV-VI	96,4	69,1	99,2	118,5	91,6	95,6	81,5
	VII-IX	102,2	68,5	100,0	101,2	104,0	105,6	84,5
	X-XII	99,3	69,2	98,2	86,3	120,0	100,8	93,1

Perioada <i>Период</i>	Parcursul pasagerilor <i>Пассажирооборот</i>						
	Total <i>Всего</i>	din care, cu transportul: / в том числе транспортом:					
		feroviar <i>железнодорожным</i>	autobuze <i>автобусным</i>	fluvial <i>речным</i>	aerian <i>воздушным</i>	troleibuze <i>троллейбусным</i>	taximetre <i>таксомоторным</i>
		mil. pasageri-km <i>млн. пассажиро-км</i>					
2006	3 793,7	471,4	2 206,1	0,21	480,9	614,8	20,3
2007	4 187,1	468,2	2 475,5	0,24	549,6	627,7	65,9
2008	4 429,7	485,6	2 598,9	0,21	637,5	623,2	84,3
2009	3 932,7	422,8	2 300,1	0,24	603,8	533,3	72,5
2010	3 993,4	398,8	2 416,7	0,24	750,8	346,8	80,1
2011	4 349,7	363,1	2 733,4	0,25	837,3	335,1	80,5
2012	4 472,3	347,2	2 835,5	0,23	874,8	340,1	74,5
2013	4 574,4	329,8	3 003,6	0,23	822,4	342,3	76,0
2014	4 631,8	256,9	2 720,3	0,28	1 224,9	366,9	62,5
2015	5 071,9	180,8	2 834,4	0,28	1 542,7	413,2	100,5
2015 I-III	1 033,4	49,3	613,5	0,04	244,6	104,2	21,8
IV-VI	1 283,7	48,4	691,9	0,07	412,3	105,0	26,0
VII-IX	1 569,8	45,4	813,8	0,10	589,5	94,3	26,7
X-XII	1 185,0	37,7	715,2	0,07	296,3	109,7	26,0
2016 I-III	1 074,2	30,4	650,0	0,04	259,9	105,6	28,3
IV-VI	1 286,1	33,7	744,6	0,09	385,2	99,8	22,7
VII-IX	1 642,2	32,0	860,4	0,10	625,5	99,5	24,7
X-XII	1 289,0	25,5	745,8	0,06	380,7	110,5	26,4
		în % față de perioada corespunzătoare a anului precedent <i>в % к соответствующему периоду предыдущего года</i>					
2006	106,9	132,8	107,2	62,2	109,4	90,9	105,6
2007	110,4	99,3	112,2	116,1	114,3	102,1	de 3,3 ori
2008	105,8	103,7	105,0	88,1	116,0	99,3	127,9
2009	88,8	87,1	88,5	113,0	94,7	85,6	86,0
2010	101,5	94,3	105,1	100,1	124,3	65,0	110,5
2011	108,9	91,0	113,1	103,2	111,5	96,6	100,4
2012	102,8	95,6	103,7	94,4	104,5	101,5	92,5
2013	102,3	95,0	105,9	100,6	94,0	100,6	102,0
2014	101,3	77,9	90,6	121,6	148,9	107,2	82,2
2015	109,5	70,4	104,2	98,4	126,0	112,6	de 1,6 ori
2015 I-III	110,2	75,7	102,8	121,7	138,2	124,9	141,4
IV-VI	114,7	74,1	102,2	87,1	147,6	127,6	de 1,7 ori
VII-IX	114,4	65,3	106,9	96,2	135,8	103,6	de 1,7 ori
X-XII	98,5	66,2	104,3	103,3	88,6	99,6	de 1,6 ori
2016 I-III	103,9	61,5	105,9	85,4	106,2	101,4	130,3
IV-VI	100,2	69,6	107,6	123,5	93,4	95,0	87,4
VII-IX	104,6	70,4	105,7	106,5	106,1	105,5	92,3
X-XII	108,8	67,6	104,3	88,5	128,5	100,8	101,3

Comunicații electronice
Электронные коммуникации

Perioada <i>Период</i>	Telefonie fixă <i>Фиксированная телефонная связь</i>		
	Numărul de utilizatori telefonie fixă, mii <i>Количество пользователей фиксированной телефонной связи, тыс.</i>	Trafic telefonic național al rețelelor fixe, mil. minute <i>Национальный трафик фиксированной телефонной связи (местный+междугородный), млн. минут</i>	Trafic telefonic internațional de ieșire al rețelelor fixe, mil. minute <i>Исходящий международный трафик сетей фиксированной телефонной связи, млн. минут</i>
2014	1 218,3	2 258,0	39,1
2015	1 202,5	2 020,2	28,3
2015 I-III	1 210,8	586,9	7,4
IV-VI	1 208,8	489,9	7,4
VII-IX	1 206,1	505,2	7,3
X-XII	1 202,5	508,1	6,2
2016 I-III	1 200,3	516,4	5,4
IV-VI	1 191,3	450,8	5,5
VII-IX	1 185,8	418,5	5,6
X-XII	1 171,3	438,2	4,6
	<i>în % față de perioada corespunzătoare a anului precedent в % к соответствующему периоду предыдущего года</i>		
2015	98,7	89,5	72,4
2016 I-III	99,1	88,0	73,0
IV-VI	98,6	92,0	74,3
VII-IX	98,3	82,8	76,7
X-XII	97,4	86,2	74,2

Perioada <i>Период</i>	Telefonie mobilă <i>Мобильная телефонная связь</i>		
	Numărul de utilizatori telefonie mobilă, mii <i>Количество пользователей мобильной телефонной связи, тыс.</i>	Trafic telefonic național al rețelelor mobile, mil. minute <i>Национальный трафик мобильной телефонной связи, млн. минут</i>	Trafic telefonic internațional de ieșire al rețelelor mobile, mil. minute <i>Исходящий телефонный трафик мобильной связи в направлении международных сетей, млн. минут</i>
2014	4 373,3	6 092,1	160,8
2015	4 323,5	6 315,7	146,7
2015 I-III	4 345,3	1 538,3	34,4
IV-VI	4 369,6	1 603,8	37,5
VII-IX	4 331,8	1 593,7	39,6
X-XII	4 323,5	1 579,9	35,2
2016 I-III	4 300,2	1 504,4	30,4
IV-VI	4 298,7	1 565,7	29,9
VII-IX	4 365,5	1 560,0	31,4
X-XII	4 429,3	1 579,1	27,3
	<i>în % față de perioada corespunzătoare a anului precedent в % к соответствующему периоду предыдущего года</i>		
2015	98,9	103,7	91,2
2016 I-III	99,0	97,8	88,4
IV-VI	98,4	97,6	79,7
VII-IX	100,8	97,9	79,3
X-XII	102,4	100,0	77,6

Acces la internet

Доступ в интернет

Perioada <i>Период</i>	Numărul de utilizatori cu acces la internet (puncte fixe) <i>Количество пользователей подключённых к интернету (фиксированный доступ)</i>	Numărul de utilizatori cu acces la internet (puncte mobile) <i>Количество пользователей подключённых к интернету (мобильный доступ)</i>	Numărul utilizatorilor de acces la internet în banda largă <i>Количество пользователей широкополосного доступа в интернет</i>
mii unități <i>тыс. единиц</i>			
2014	509,2	1 688,4	1 216,1
2015	534,4	1 760,1	1 456,0
2015 I-III	516,5	1 722,5	1 282,8
IV-VI	518,4	1 691,6	1 306,7
VII-IX	524,0	1 403,7	1 927,7
X-XII	534,4	1 761,1	1 990,4
2016 I-III	537,9	1 762,3	1 509,9
IV-VI	542,2	1 755,6	1 580,7
VII-IX	548,6	1 777,8	2 326,4
X-XII	557,0	1 919,4	2 450,6
în % față de perioada corespunzătoare a anului precedent <i>в % к соответствующему периоду предыдущего года</i>			
2015	104,9	104,2	119,7
2016 I-III	104,1	102,3	117,7
IV-VI	104,6	103,8	121,0
VII-IX	104,7	126,7	120,7
X-XII	104,2	109,0	123,1

PRECIZĂRI METODOLOGICE

Datele privind **capacitatea și frecventarea structurilor de primire turistică colective cu funcțiuni de cazare turistică** provin din rapoartele statistice prezentate de agenții economici care administrează efectiv structurile de cazare turistică colective.

Prin **structură de primire turistică** cu funcțiuni de cazare turistică se înțelege orice construcție sau loc amenajat, destinat, conform proiectării și executării, pentru cazarea turiștilor.

Sosirea unui turist într-o structură de primire turistică colective cu funcțiuni de cazare se înregistrează când o persoană este înscrisă în registrul structurii respective, pentru a fi găzduită una sau mai multe nopți neîntrerupte. În fiecare structură de primire turistică colective cu funcțiuni de cazare se consideră o singură sosire pe turist, indiferent de numărul de înoptări rezultate din șederea sa neîntreruptă.

Înoptarea reprezintă intervalul de 24 de ore, începând cu ora hotelieră, pentru care o persoană este înregistrată în evidența structurii de cazare turistică și beneficiază de găzduire în contul tarifului aferent spațiului ocupat, chiar dacă durata de ședere efectivă este inferioară intervalului menționat. Sunt incluse aici și înoptările aferente paturilor instalate suplimentar (plătite de turiști).

Indicele de utilizare netă al capacității de cazare turistică în funcțiune exprimă relația între capacitatea de cazare în funcțiune și utilizarea efectivă a acesteia de către turiști, într-o perioadă determinată. Rezultă din calcul prin împărțirea numărului total de înoptări realizate, la capacitatea de cazare turistică în funcțiune, din perioada respectivă.

Durata medie de înoptări a unui turist se calculează prin împărțirea numărului de înoptări realizate la numărul de turiști cazați în structurile de primire turistică colective cu funcțiuni de cazare.

Datele pentru **activitatea turistică** provin din rapoartele statistice prezentate de către agenții economici (agențiile de turism și turoperatorii), titulari de licențe de turism.

Agențiile de turism sunt agenții economici, titulari de licență pentru activitatea turistică, specializate în achiziționarea de pachete turistice de la turoperatorii și în comercializarea acestor pachete direct consumatorilor, precum și în comercializarea serviciilor proprii.

Turoperatorii sunt agenții economici, titulari de licență pentru activitatea turistică, specializați în formarea de pachete turistice și în comercializarea acestora prin intermediul agențiilor de turism sau direct consumatorilor.

Turismul cuprinde activitățile desfășurate de persoane în cursul călătoriilor și șederilor lor în afara mediului lor obișnuit (reședinței obișnuite), pentru o perioadă consecutivă care să nu depășească un an, în scopuri de odihnă, pentru afaceri, vizitarea prietenilor și rudelor, tratament medical, religie, pelerinaj.

Turism organizat – formă de turism caracterizată prin înțelegeri prelabile în ce privește prestația, inclusiv serviciile legate de deplasarea și sejurul turistului, prin intermediul contractelor sau altor tipuri de aranjamente.

Formele de turism:

- **turismul intern:** deplasarea rezidenților Republicii Moldova în interiorul țării, în scop turistic;
- **turismul receptor:** primirea cetățenilor străini în țară;
- **turismul emițător:** deplasarea rezidenților Republicii Moldova în străinătate.

Turiștii/excursioniștii participanți la turismul organizat sunt persoanele care beneficiază de serviciile oferite și vândute de titularii de licență care organizează activitatea turistică.

Turiștii reprezintă persoanele care petrec cel puțin o noapte într-o structură turistică de găzduire colectivă sau privată.

Excursioniștii (vizitatorii de o zi) reprezintă persoanele ce nu petrec cel puțin o noapte într-o structură turistică de găzduire colectivă sau privată.

МЕТОДОЛОГИЧЕСКИЕ ПОЯСНЕНИЯ

Данные о вместимости и посещении коллективных структур по приему туристов с функциями размещения получены из статистических отчетов, представляемых юридическими и физическими лицами, которые осуществляют фактическое управление коллективными структурами размещения туристов.

Под **структурой по приему туристов с функциями размещения** подразумевается любое строение или оборудованное место, предназначенное, в соответствии с проектом и исполнением, для размещения туристов.

Прибывшим считается лицо, зарегистрированное в Регистре учета структуры размещения, для того, чтобы провести одну или более ночевков. В заведении каждое прибытие посетителя считается за единицу, независимо от того, сколько ночевков им проведено.

Ночевкой считается промежуток в 24 часа, который посетитель использует для размещения в структуре, начиная с гостиничного часа, независимо от фактического времени пребывания. Включаются и ночевки, проведенные на дополнительно установленных койках (оплаченные посетителями).

Индексы использования вместимости для размещения туристов (нетто) выражает зависимость между мощностью размещения в эксплуатации и его эффективного использования туристами, в определенном период. Рассчитывается путем деления общего количества зарегистрированных ночевков, на вместимость структуры по приёму туристов в течение этого периода.

Средняя продолжительность ночевков одного туриста рассчитывается путем деления количества зарегистрированных ночевков на количество туристов, размещенных в коллективных структурах по приёму туристов с функциями размещения.

Данные о **туристической деятельности** получены из статистических отчетов, представляемых экономическими агентами (туристическими агентствами и туроператорами), осуществляющими туристическую деятельность на основании лицензии по туризму.

Туристические агентства – экономические агенты, обладающими лицензиями на осуществление туристической деятельности, специализирующийся на приобретении туристических пакетов у туроператоров и их продаже непосредственно потребителям, а также на реализации собственных услуг;

Туроператоры – экономические агенты, обладающими лицензиями на осуществление туристической деятельности, специализирующийся на формировании туристических пакетов и их продаже через туристические агентства или непосредственно потребителям.

Организованный туризм – вид туризма, характеризующийся предварительной договоренностью об оказании услуг, в том числе услуг, связанных с перемещением и пребыванием туриста, посредством заключения договоров или иных видов соглашений.

Виды туризма:

- **внутренний туризм** отражает туристические услуги, предоставленные по туристическим местам страны и проданные экономическими агентами, имеющими лицензии по туризму, молдавским гражданам;

- **въездной туризм**, отражает количество иностранных граждан, прибывших в Республику Молдова в туристических целях;

- **выездной туризм**, включает перемещение резидентов Республики Молдова за ее пределами в туристических целях.

Туристы/экскурсанты, участники организованного туризма – лица, воспользовавшиеся услугами продаваемых или предлагаемых обладателями лицензий по туризму и организующих туристическую деятельность.

Туристы – лица, перемещающиеся за пределами своего места проживания на срок не менее 24 часов в целях иных, чем осуществление оплачиваемой деятельности в посещаемом месте.

Экскурсанты – лица, которые посещают туристическую зону или какую-то местность с туристической целью на протяжении одного дня (без ночевки), в том числе пассажиры круизов, которые ночуют на судне, и пассажиры, путешествующие в групповой поездке поездом или автобусом и не ночующие в структурах размещения в посещаемой стране.

Frecventarea structurilor de primire turistică colective cu funcțiuni de cazare

Посещение коллективных структур по приему туристов с функциями размещения

Perioada <i>Период</i>	Numărul de turiști cazați <i>Количество размещенных туристов</i>		Numărul de înnoptări ale turiștilor <i>Количество ночевков туристов</i>		Indicele de utilizare netă a locurilor de cazare turistică, % <i>Индекс использования мест размещения туристов (нетто), %</i>
	total <i>всего</i>	din care, nerezidenți <i>в том числе нерезиденты</i>	total <i>всего</i>	din care, ale nerezidenților <i>в том числе нерезидентов</i>	
2006	311 966	62 771	1 752 963	213 982	44,5
2007	314 619	70 302	1 745 178	201 006	44,3
2008	280 550	73 288	1 726 885	201 624	46,7
2009	227 888	59 563	1 400 063	147 762	36,8
2010	229 893	63 593	1 412 166	162 755	32,7
2011	248 309	75 000	1 424 441	173 893	32,2
2012	268 189	88 956	1 462 423	190 766	30,7
2013	271 541	95 640	1 478 849	216 115	34,0
2014	283 001	93 897	1 514 273	217 930	35,5
2015	278 855	94 381	1 505 071	252 936	35,6
2015 I-III	35 709	16 165	193 652	47 353	26,4
IV-VI	77 949	25 112	396 570	70 384	34,5
VII-IX	111 483	26 032	678 212	75 351	45,1
X-XII	53 714	27 072	236 637	59 848	28,0
2016 I-III	40 871	22 020	176 334	43 107	22,3
IV-VI	84 099	32 626	373 621	66 309	31,2
VII-IX	119 617	34 064	672 439	70 770	46,7
X-XII	61 720	32 630	257 652	66 284	31,8
în % față de perioada corespunzătoare a anului precedent <i>в % к соответствующему периоду предыдущего года</i>					
2006	103,4	93,4	108,3	114,7	x
2007	100,9	112,0	99,6	93,9	x
2008	89,2	104,2	99,0	100,3	x
2009	81,2	81,3	81,1	73,3	x
2010	100,9	106,8	100,9	110,1	x
2011	108,0	117,9	100,9	106,8	x
2012	108,0	118,6	102,7	109,7	x
2013	101,2	107,5	101,1	113,3	x
2014	104,2	98,2	102,4	100,8	x
2015	98,5	100,5	99,4	116,1	x
2015 I-III	93,4	93,1	109,8	129,7	x
IV-VI	107,4	104,1	107,1	126,3	x
VII-IX	95,2	101,9	95,3	119,9	x
X-XII	97,4	100,8	92,4	95,2	x
2016 I-III	114,5	136,2	91,1	91,0	x
IV-VI	107,9	129,9	94,2	94,2	x
VII-IX	107,3	130,9	99,1	93,9	x
X-XII	114,9	120,5	108,9	110,8	x

Activitatea turistică a agențiilor de turism și turoperatorilor
Туристическая деятельность туристических агентств и тuroператоров

Perioada <i>Период</i>	Numărul turiștilor ¹ străini sosiți în țară <i>Численность иностранных туристов¹, прибывших в страну</i>	Numărul turiștilor ¹ moldoveni plecați în străinătate <i>Численность молдавских туристов¹, выехавших за границу</i>	Numărul turiștilor ¹ moldoveni participanți la turismul intern <i>Численность молдавских туристов¹, участвующих во внутреннем туризме</i>
	<i>persoane / человек</i>		
2006	14 239 ²	67 826	50 820
2007	14 722 ²	81 790	53 383
2008	8 710	85 085	48 456
2009	9 189	93 294	37 159
2010	8 956	117 204	35 594
2011	10 788	136 095	37 764
2012	12 797	146 791	34 363
2013	13 150	157 556	34 172
2014	14 362	180 646	43 045
2015	15 514	189 790	37 255
2015 I-III	2 530	15 185	5 995
IV-VI	4 211	57 360	10 135
VII-IX	4 261	98 667	10 734
X-XII	4 512	18 578	10 391
2016 I-III	1 495	14 347	5 799
IV-VI	4 237	50 315	10 677
VII-IX	4 871	92 196	13 987
X-XII	5 065	20 394	10 834
	<i>în % față de perioada corespunzătoare a anului precedent в % к соответствующему периоду предыдущего года</i>		
2006	56,8 ²	118,5	72,1
2007	103,4 ²	120,6	105,0
2008	107,5	104,0	90,8
2009	105,5	109,6	76,7
2010	97,5	125,6	95,8
2011	120,5	116,1	106,1
2012	118,6	107,9	91,0
2013	102,8	107,3	99,4
2014	109,2	114,7	126,0
2015	108,0	105,1	86,5
2015 I-III	124,6	97,0	89,0
IV-VI	129,9	108,2	74,8
VII-IX	109,4	107,5	83,3
X-XII	86,9	92,1	105,3
2016 I-III	59,1	94,5	96,7
IV-VI	100,6	87,7	105,3
VII-IX	114,3	93,4	130,3
X-XII	112,3	109,8	104,3

¹ Inclusiv excursioniști / *Включая экскурсантов*

² Inclusiv cetățenii străini cazați în hotelurile care le aparțin titularilor de licențe de turism

Включая иностранных граждан, которые размещались в гостиницах хозяйствующих субъектов, обладающих лицензиями по туризму

COMERȚ ȘI SERVICII ТОРГОВЛЯ И УСЛУГИ

PRECIZĂRI METODOLOGICE

Cifra de afaceri (venitul din vânzări) reprezintă suma veniturilor obținute din vânzarea produselor, mărfurilor, prestarea serviciilor și executarea lucrărilor, provenite atât din activitatea principală, cât și din activitățile secundare, exercitate de întreprindere în perioada de referință. Acest indicator constituie suma rulajului creditor al contului 611 „*Venituri din vânzări*”.

În cifra de afaceri (venitul din vânzări) **nu se includ:**

- TVA și alte impozite deductibile similare legate de cifra de afaceri (venitul din vânzări);
- venitul din vânzarea altor active curente (rulajul creditor al contului 612 “*Alte venituri din activitatea operațională*”);
- venitul din vânzarea activelor pe termen lung și activități investiționale (rulajul creditor al contului 621 „*Venituri din activitatea de investiții*”);
- alte venituri din activitatea financiară, venituri excepționale (622 „*Venituri din activitatea financiară*”, 623 „*Venituri excepționale*”);
- valoarea ambalajelor restituite după livrare.

МЕТОДОЛОГИЧЕСКИЕ ПОЯСНЕНИЯ

Оборот предприятия (доход от продаж) представляет собой сумму доходов полученных от продажи продукции, товаров, оказанных услуг и выполненных работ, происходящих как от основного вида деятельности, так и от второстепенных видов деятельности, осуществляемых предприятием за указанный период. Этот показатель составляет сумму оборота по кредиту счета 611 «Доходы от продаж».

В оборот предприятия (доход от продаж) **не включается:**

- НДС и другие вычитаемые аналогичные налоги, связанные с оборотом;
- другие операционные доходы (оборот по кредиту счета 612 «Другие доходы от операционной деятельности»);
- доходы от продажи долгосрочных активов и инвестиционной деятельности (оборот по кредиту счета 621 «Доходы от инвестиционной деятельности»);
- другие доходы от финансовой деятельности, чрезвычайные доходы (622 «Доходы от финансовой деятельности», 623 «Чрезвычайные доходы»);
- стоимость тары, возвращенной после поставки.

**Cifra de afaceri la întreprinderile cu activitate principală
de comerț cu amănuntul și servicii de piață prestate populației**

*Оборот предприятий с основным видом деятельности розничная торговля
и рыночные услуги, оказанные населению*

		Mil. lei <i>Млн. лей</i>	În % față de luna precedentă ¹ <i>В % к предыдущему месяцу</i>	În % față de luna corespunzătoare din anul precedent ¹ <i>В % к соответствующему месяцу предыдущего года</i>
Comerț cu amănuntul (cu excepția comerțului cu autovehicule și motocicletele)				
<i>Розничная торговля (за исключением автомобилей и мотоциклов)</i>				
2015	I	2 718,2	75,7	97,7
	II	2 801,9	100,2	98,9
	III	3 030,1	107,1	96,3
	IV	3 110,6	101,9	90,3
	V	3 325,3	106,6	97,6
	VI	3 242,8	97,2	92,4
	VII	3 629,5	111,3	99,9
	VIII	3 704,0	100,7	91,7
	IX	3 794,0	101,4	95,1
	X	3 873,5	100,7	81,6
	XI	3 458,3	88,6	83,7
	XII	3 954,0	113,8	102,7
2016	I	2 888,0	72,9	92,5
	II	2 895,9	101,1	96,7
	III	3 192,0	110,3	97,5
	IV	3 332,4	104,3	99,6
	V	3 661,3	109,4	104,4
	VI	3 595,2	97,6	104,2
	VII	3 837,7	107,3	101,5
	VIII	4 022,6	105,1	107,9
	IX	3 951,5	97,2	98,9
	X	3 958,9	99,4	97,7
	XI	3 745,7	93,9	99,5
	XII	4 566,6	120,9	112,1
Servicii de piață prestate populației				
<i>Рыночные услуги оказанные населению</i>				
2015	I	851,7	69,2	94,3
	II	924,2	107,9	103,0
	III	1 024,8	110,4	99,7
	IV	939,8	91,1	104,5
	V	1 071,7	113,7	97,1
	VI	1 389,1	129,2	99,8
	VII	1 283,2	92,1	107,7
	VIII	1 233,0	95,7	100,5
	IX	1 315,7	106,2	101,9
	X	1 098,3	83,1	90,8
	XI	1 083,3	98,6	99,5
	XII	1 444,5	132,7	113,4
2016	I	902,1	61,0	99,2
	II	985,4	108,9	101,2
	III	1 128,4	113,8	105,2
	IV	1 019,3	90,2	102,6
	V	1 058,2	103,6	92,6
	VI	1 356,4	128,1	93,4
	VII	1 346,6	98,7	94,3
	VIII	1 401,5	103,9	101,8
	IX	1 586,0	113,2	115,8
	X	1 226,4	77,2	105,2
	XI	1 206,4	97,0	99,1
	XII	1 496,3	123,9	99,3

¹ În prețuri comparabile
В сопоставимых ценах

**Cifra de afaceri la întreprinderile cu activitate principală
de comerț cu ridicata și cu amănuntul, întreținerea și repararea autovehiculelor și a motocicletelor,
comerțul cu ridicata (cu excepția comerțului cu autovehicule și motociclete)**

*Оборот предприятий с основным видом деятельности
оптовая и розничная торговля, техническое обслуживание и ремонт автотранспортных
средств и мотоциклов, оптовая торговля (за исключением автомобилей и мотоциклов)*

		Mil. lei Млн. лей	În % față de luna precedentă ¹ В % к предыдущему месяцу ¹	In % față de luna corespunzătoare din anul precedent ¹ В % к соответствующему месяцу предыдущего года ¹
Comerțul cu ridicata și cu amănuntul, întreținerea și repararea autovehiculelor și a motocicletelor				
<i>Оптовая и розничная торговля, техническое обслуживание и ремонт автотранспортных средств и мотоциклов</i>				
2015	I	314,9	55,2	98,0
	II	412,1	130,9	134,0
	III	450,1	109,2	86,1
	IV	434,3	96,5	87,7
	V	388,2	89,4	62,9
	VI	431,0	111,1	81,6
	VII	474,1	110,0	78,4
	VIII	428,0	90,3	86,4
	IX	486,0	113,6	101,0
	X	499,9	102,9	92,7
	XI	493,7	98,8	92,0
	XII	554,4	112,3	96,8
2016	I	358,0	53,4	103,1
	II	480,5	134,2	107,0
	III	608,8	126,7	118,6
	IV	605,5	99,5	120,6
	V	584,5	96,5	132,3
	VI	616,7	105,5	118,6
	VII	553,8	89,8	109,2
	VIII	592,5	107,0	130,2
	IX	761,9	128,6	131,1
	X	733,2	96,2	120,2
	XI	847,7	115,6	134,6
	XII	740,8	87,4	114,2
Comerțul cu ridicata (cu excepția comerțului cu autovehicule și motociclete)				
<i>Оптовая торговля (за исключением автомобилей и мотоциклов)</i>				
2015	I	4 307,2	62,5	107,6
	II	5 274,1	122,4	122,9
	III	6 248,9	118,5	107,5
	IV	6 642,8	106,3	117,2
	V	6 505,7	97,9	115,1
	VI	6 056,3	93,1	108,6
	VII	6 063,7	100,1	99,1
	VIII	5 868,9	96,8	94,7
	IX	7 088,4	120,8	101,6
	X	6 905,0	97,4	103,3
	XI	6 272,8	90,8	94,3
	XII	7 354,3	117,2	106,6
2016	I	4 022,5	60,4	92,9
	II	4 708,1	117,0	88,2
	III	6 507,9	138,2	99,2
	IV	7 067,8	108,6	104,2
	V	6 176,7	87,4	95,6
	VI	6 385,2	103,4	102,4
	VII	6 372,7	99,8	100,4
	VIII	6 800,5	106,7	117,9
	IX	7 017,6	103,2	100,8
	X	6 650,8	94,8	99,3
	XI	7 385,5	111,0	118,9
	XII	7 846,7	106,2	111,9

¹ În prețuri comparabile
В сопоставимых ценах

**Cifra de afaceri la întreprinderile cu activitate principală de servicii de piață
prestate întreprinderilor**

*Оборот предприятий с основным видом деятельности
рыночные услуги, оказанные предприятиям*

		Mil. lei <i>Млн. лей</i>	În % față de luna precedentă ¹ <i>В % к предыдущему месяцу¹</i>	În % față de luna corespunzătoare din anul precedent ¹ <i>В % к соответствующему месяцу предыдущего года¹</i>
Serviciile de piață prestate întreprinderilor				
<i>Рыночные услуги оказанные предприятиям</i>				
2015	I	2 349,0	76,1	108,6
	II	2 393,1	101,9	109,9
	III	2 751,1	115,0	100,3
	IV	2 644,4	96,1	102,7
	V	2 803,9	106,0	101,1
	VI	3 117,1	111,2	106,9
	VII	3 101,6	99,5	106,4
	VIII	3 192,1	102,9	110,1
	IX	3 277,8	102,7	108,7
	X	2 998,9	91,5	101,2
	XI	2 842,0	94,8	99,9
	XII	3 454,1	121,5	110,9
2016	I	2 432,8	70,0	103,8
	II	2 556,0	105,1	104,4
	III	2 840,5	111,1	99,3
	IV	2 852,2	100,4	102,5
	V	2 958,2	103,7	100,5
	VI	3 223,6	109,0	100,7
	VII	3 138,0	97,3	97,3
	VIII	3 444,6	109,8	104,2
	IX	3 386,7	98,3	102,1
	X	3 262,8	96,3	102,1
	XI	3 181,3	97,5	106,5
	XII	3 561,6	112,0	100,6

¹ În prețuri comparabile
В сопоставимых ценах

PRECIZĂRI METODOLOGICE

Datele din compartimentul „Comerțul exterior” sunt elaborate în baza declarațiilor vamale completate ulterior cu unele categorii de mărfuri (produse) transportate prin cablu, conducte (energie electrică, gaze naturale), care sunt cercetate în baza rapoartelor statistice.

Volumul comerțului exterior reprezintă totalitatea bunurilor materiale, care fac obiectul schimbului între Republica Moldova și alte țări, care măresc sau micșorează resursele materiale ale țării ca rezultat al intrării sau ieșirii acestora din țară. În volumul comerțului exterior nu sunt incluse serviciile cu caracter material și nematerial.

Evaluarea exporturilor se efectuează în prețuri F.O.B. sau franco-frontiera țării exportatoare, a importurilor – în prețuri C.I.F. sau franco-frontiera țării importatoare.

Soldul balanței comerciale se calculează ca diferența dintre export și import.

МЕТОДОЛОГИЧЕСКИЕ ПОЯСНЕНИЯ

Данные представленные в разделе «Внешняя торговля», разработаны на основе таможенных деклараций. Товары, транспортировка которых осуществляется по магистральному кабелю или газопроводу (электроэнергия, природный газ), учитываются на базе статистической отчетности.

Объем внешней торговли определяет совокупность товаров, составляющих предмет обмена между Республикой Молдова и другими странами, увеличивающих или уменьшающих материальные ресурсы страны в результате их ввоза или вывоза. В объем внешней торговли не вошли услуги как материального, так и нематериального характера.

Учет экспорта ведется по ценам FOB или франко-границы страны-экспортера, импорта – по ценам CIF или франко-границы страны-импортера.

Сальдо торгового баланса рассчитывается как разница между экспортом и импортом.

Evoluția comerțului exterior al Republicii Moldova

Развитие внешней торговли Республики Молдова

Perioada <i>Период</i>	Export – total <i>Экспорт – всего</i>		Import – total <i>Импорт – всего</i>		Balanța comercială – total <i>Торговый баланс – всего</i>
	milioane dolari SUA <i>миллионов долларов США</i>	în % față de perioada corespunzătoare din anul precedent <i>в % к соответствующему периоду предыдущего года</i>	milioane dolari SUA <i>миллионов долларов США</i>	în % față de perioada corespunzătoare din anul precedent <i>в % к соответствующему периоду предыдущего года</i>	
2006	1 050,4	96,3	2 693,2	117,5	-1 642,8
2007	1 340,0	127,6	3 689,5	137,0	-2 349,5
2008	1 591,1	118,7	4 898,8	132,8	-3 307,7
2009	1 283,0	80,6	3 278,3	66,9	-1 995,3
2010	1 541,5	120,1	3 855,3	117,6	-2 313,8
2011	2 216,8	143,8	5 191,3	134,7	-2 974,5
2012	2 161,9	97,5	5 212,9	100,4	-3 051,0
2013	2 428,3	112,3	5 492,4	105,4	-3 064,1
2014	2 339,5	96,3	5 317,0	96,8	-2 977,5
2015	1 966,8	84,1	3 986,8	75,0	-2 020,0
2016	2045,3	104,0	4020,3	100,8	-1 975,0
2015 I	147,7	86,5	269,3	84,3	-121,6
II	165,5	87,9	304,3	73,2	-138,8
III	174,7	81,6	402,6	83,3	-227,9
IV	151,3	77,8	329,5	74,3	-178,2
V	172,9	85,7	328,0	75,7	-155,1
VI	180,6	89,0	351,7	77,8	-171,1
VII	164,8	80,7	340,9	76,3	-176,1
VIII	126,8	72,0	298,6	72,3	-171,8
IX	163,3	88,4	337,6	73,6	-174,3
X	188,5	88,7	337,1	70,0	-148,6
XI	167,2	80,3	334,6	72,0	-167,4
XII	163,5	90,2	352,6	69,8	-189,1
2016 I	116,8	79,1	207,3	77,0	-90,5
II	138,5	83,7	287,0	94,3	-148,5
III	161,3	92,3	366,8	91,1	-205,5
IV	178,5	118,0	354,9	107,8	-176,4
V	153,0	88,5	327,7	100,0	-174,7
VI	157,4	87,1	324,6	92,3	-167,2
VII	165,6	100,5	314,1	92,1	-148,5
VIII	168,0	132,5	351,1	117,6	-183,1
IX	193,6	118,5	361,6	107,1	-168,0
X	200,8	106,5	380,2	112,8	-179,4
XI	217,9	130,3	353,6	105,7	-135,7
XII ¹	193,9	118,6	391,4	111,0	-197,5

¹ Date provizorii

Предварительные данные

Sursa datelor: Serviciul Vamal (declarațiile vamale de export și import a agenților economici)

Источник данных: Таможенная служба (таможенные декларации по экспорту и импорту экономических агентов)

Comerțul exterior al Republicii Moldova cu țările lumii în 2016
 Внешняя торговля Республики Молдова со странами мира в 2016 году

	Export / Экспорт			Import / Импорт		
	milioane dolari SUA <i>миллионов долларов США</i>	în % față de 2015 <i>в % к 2015 г.</i>	ponderea, % <i>удельный вес, %</i>	milioane dolari SUA <i>миллионов долларов США</i>	în % față de 2015 <i>в % к 2015 г.</i>	ponderea, % <i>удельный вес, %</i>
Total / Всего	2 045,3	104,0	100,0	4 020,3	100,8	100,0
din care: / в том числе:						
Țările CSI – total	414,2	84,1	20,3	1 027,4	100,9	25,6
Страны СНГ – всего						
Armenia – Армения	0,9	82,4	0,0	0,3	57,8	0,0
Azerbaidjan – Азербайджан	4,7	132,3	0,2	0,6	de 2,3 ori	0,0
Belarus – Беларусь	103,5	78,7	5,1	101,3	120,4	2,5
Federația Rusă – <i>Российская Федерация</i>	233,2	96,9	11,4	535,2	99,9	13,3
Kazahstan – Казахстан	13,2	22,5	0,6	3,2	28,6	0,1
Kârgâzstan – Кыргызстан	1,8	94,2	0,1	0,1	55,7	0,0
Tadjikistan – Таджикистан	0,5	73,3	0,0	0,0	1,5	0,0
Turkmenistan – Туркменистан	1,1	59,4	0,1	0,0	0,8	0,0
Ucraina – Украина	49,7	108,4	2,4	383,9	103,4	9,5
Uzbekistan – Узбекистан	5,6	85,4	0,3	2,8	23,0	0,1
Țările Uniunii Europene – total	1 332,4	109,4	65,1	1 973,7	101,0	49,1
Страны Европейского Союза – всего (ЕС – 28)						
Austria – Австрия	27,2	126,1	1,3	73,7	82,4	1,8
Belgia – Бельгия	9,9	104,8	0,5	30,7	93,5	0,8
Bulgaria – България	76,0	de 2,7 ori	3,7	57,6	84,2	1,4
Cipru – Кипр	3,7	53,3	0,2	0,6	94,1	0,0
Croația – Хорватия	0,2	94,3	0,0	1,9	94,7	0,0
Danemarca – Дания	1,1	36,0	0,1	12,0	80,5	0,3
Estonia – Эстония	3,4	80,4	0,2	4,3	70,2	0,1
Finlanda – Финляндия	1,0	de 2,8 ori	0,0	11,9	91,4	0,3
Franța – Франция	44,7	103,8	2,2	90,0	111,0	2,2
Germania – Германия	126,6	108,0	6,2	316,4	98,5	7,9
Grecia – Греция	29,5	116,1	1,4	19,5	99,2	0,5
Irlanda – Ирландия	0,3	116,0	0,0	6,3	90,0	0,2
Italia – Италия	198,3	100,6	9,7	280,8	100,6	7,0
Letonia – Letonia	5,3	50,2	0,3	8,8	101,6	0,2
Lituania – Литва	7,5	86,7	0,4	14,3	129,4	0,4
Luxemburg – Люксембург	0,1	27,5	0,0	2,4	96,3	0,1
Malta – Malta	0,1	25,6	0,0	0,4	de 2,0 ori	0,0
Olanda – Нидерланды	26,9	111,0	1,3	43,4	104,2	1,1
Polonia – Польша	73,4	107,2	3,6	132,2	108,1	3,3
Portugalia – Португалия	5,5	de 14,9 ori	0,3	12,5	de 1,7 ori	0,3
Regatul Unit al Marii Britanii și Irlandei de Nord – <i>Соединенное Королевство Великобритании и Северной Ирландии</i>	114,3	82,8	5,6	62,0	116,8	1,5
Republica Cehă – Чешская Республика	28,3	102,2	1,4	56,1	110,0	1,4
România – Румыния	513,1	114,9	25,1	551,5	99,3	13,7
Slovacia – Словакия	6,8	76,9	0,3	18,3	118,4	0,5
Slovenia – Словения	0,4	107,6	0,0	17,5	89,8	0,4

	Export / Экспорт			Import / Импорт		
	milioane dolari SUA	în % față de 2015	ponderea, %	milioane dolari SUA	în % față de 2015	ponderea, %
	миллионов долларов США	в % к 2015 г.	удельный вес, %	миллионов долларов США	в % к 2015 г.	удельный вес, %
Spania – Испания	18,8	101,2	0,9	50,0	111,6	1,2
Suedia – Швеция	0,7	22,5	0,0	18,6	113,0	0,5
Ungaria – Венгрия	9,2	de 2,1 ori	0,5	80,1	115,6	2,0
Celelalte țări ale lumii – Страны остального мира	298,7	116,3	14,6	1 019,2	100,5	25,3
Africa de Sud – Южная Африка	0,1	67,5	0,0	2,8	61,4	0,1
Arabia Saudită – Саудовская Аравия	1,8	de 3,3 ori	0,1	0,8	de 3,5 ori	0,0
Argentina – Аргентина	0,0	-	0,0	5,9	102,1	0,1
Bangladesh – Бангладеш	1,4	de 2,6 ori	0,1	6,9	126,3	0,2
Bosnia și Herțegovina – Босния и Герцеговина	1,6	de 2,1 ori	0,1	2,1	108,6	0,1
Brazilia – Бразилия	0,0	160,9	0,0	3,9	73,1	0,1
Canada – Канада	2,4	93,4	0,1	4,3	74,7	0,1
China – Китай	14,5	169,7	0,7	393,7	107,4	9,8
Coreea de Sud – Южная Coreea	0,3	165,7	0,0	21,4	94,2	0,5
Ecuador – Эквадор	0,0	de 2,5 ori	0,0	10,2	137,9	0,3
Egipt – Египет	4,2	135,9	0,2	5,9	94,8	0,1
Elvetia – Швейцария	44,5	125,8	2,2	30,6	95,4	0,8
Filipine – Филиппины	0,3	87,9	0,0	1,9	144,5	0,0
Georgia – Грузия	16,9	94,2	0,8	1,5	79,2	0,0
Hong Kong, RAS a Chinei – Гонконг, РАС Китая	0,2	115,7	0,0	3,3	97,2	0,1
India – Индия	1,9	de 6,6 ori	0,1	22,4	85,5	0,6
Indonezia – Индонезия	3,9	33,4	0,2	4,7	100,5	0,1
Iordania – Иордания	2,6	de 4,3 ori	0,1	1,9	de 3,1 ori	0,0
Irak – Irak	26,3	153,8	1,3	-	-	-
Iran – Iran	0,9	102,0	0,0	1,6	147,2	0,0
Islanda – Islandia	0,0	-	0,0	6,5	162,8	0,2
Israel – Израиль	7,7	de 3,4 ori	0,4	11,3	40,0	0,3
Japonia – Япония	0,8	64,1	0,0	28,1	66,9	0,7
Liban – Liban	11,2	130,5	0,5	0,9	de 2,0 ori	0,0
Macedonia – Macedonia	4,8	de 2,6 ori	0,2	6,0	de 3,3 ori	0,2
Malaysia – Malaezia	10,4	de 3,3 ori	0,5	6,5	87,5	0,2
Maroc – Maroc	0,1	de 3,6 ori	0,0	3,3	de 2,4 ori	0,1
Mexic – Mexica	0,0	de 3,6 ori	0,0	3,4	94,5	0,1
Myanmar – Mianma	4,6	de 4,5 ori	0,2	0,1	de 3,0 ori	0,0
Norvegia – Norvegia	0,5	82,7	0,0	6,3	103,3	0,2
Pakistan – Pakistan	0,9	140,8	0,0	2,1	66,7	0,1
Serbia – Serbia	3,7	145,0	0,2	17,5	110,3	0,4
Singapore – Singapur	0,3	60,6	0,0	2,0	84,9	0,0
Siria – Siria	5,6	98,5	0,3	0,1	de 5,6 ori	0,0
Statele Unite ale Americii – Соединенные Штаты Америки	17,0	77,2	0,8	53,3	105,0	1,3
Taiwan, provincie a Chinei – Тайвань, провинция Китая	1,7	127,3	0,1	15,0	131,5	0,4
Thailanda – Thailanda	0,5	54,1	0,0	5,7	109,4	0,1
Turcia – Turcia	61,7	95,7	3,0	272,0	95,4	6,8
Vietnam – Vietnam	1,3	148,9	0,1	22,4	de 1,9 ori	0,6

Notă: 0,0 - Cantitatea mai mică decât o jumătate de unitate indicată / Количество меньше половины указанной единицы - Zero / Zero

Exportul Republicii Moldova în 2016, structurat pe secțiuni de mărfuri

Экспорт Республики Молдова в 2016 году, по товарным разделам

Cod NCM <i>Код КТН</i>	Denumirea secțiunii <i>Наименование раздела</i>	Export / Экспорт		
		milioane dolari SUA <i>миллионов долларов США</i>	în % față de 2015 <i>в % к 2015 г.</i>	structura, % <i>структура, %</i>
Total / Всего		2 045,3	104,0	100,0
din care: / в том числе:				
I.	Animale vii și produse animale <i>Живые животные и продукты животного происхождения</i>	40,2	107,1	2,0
II.	Produse vegetale <i>Продукты растительного происхождения</i>	529,5	105,5	25,9
III.	Grăsimi și uleiuri animale sau vegetale <i>Жиры и масла животного или растительного происхождения</i>	54,3	75,4	2,7
IV.	Produse alimentare; băuturi alcoolice și nealcoolice; tutun <i>Готовые пищевые продукты; алкоголь- ные и безалкогольные напитки; табак</i>	321,6	106,0	15,7
V.	Produse minerale <i>Минеральные продукты</i>	14,2	84,3	0,7
VI.	Produse chimice <i>Продукция химической промышленности</i>	90,4	76,1	4,4
VII.	Materiale plastice, cauciuc și articole din acestea <i>Пластмасы и изделия из них; каучук и резиновые изделия</i>	35,7	88,5	1,7
VIII.	Piei brute, piei tăbăcite; blănuri și produse din acestea <i>Кожевенное сырье, кожа, натуральный мех и изделия из них</i>	23,9	95,6	1,2
IX.	Lemn și produse din lemn (exclusiv mobilier) <i>Древесина, изделия из древесины (исключая мебель)</i>	9,7	121,0	0,5
X.	Pastă de lemn, hîrtie, carton și articole din acestea <i>Бумажная масса из древесины, бумага, картон и изделия из них</i>	12,2	115,8	0,6
XI.	Materiale textile și articole din acestea <i>Текстиль и текстильные изделия</i>	307,9	112,5	15,1
XII.	Încălțăminte, pălării, umbrele și articole similare <i>Обувь, головные уборы, зонты и аналогичные изделия</i>	29,3	122,2	1,4
XIII.	Articole din piatră, ipsos, ciment, ceramică, sticlă și din materiale similare <i>Изделия из камня, гипса, цемента, кера- мики, стекла и из подобных материалов</i>	44,3	106,1	2,2

Cod NCM	Denumirea secțiunii	Export / Экспорт		
		milioane dolari SUA	în % față de 2015	structura, %
<i>Код КТН</i>	<i>Наименование раздела</i>	<i>миллионов долларов США</i>	<i>в % к 2015 г.</i>	<i>структура, %</i>
XIV.	Perle naturale sau de cultură, pietre prețioase sau semiprețioase, metale prețioase, metale placate sau suflate cu metale prețioase și obiecte din acestea; bijuterii de fantezie; monede	0,7	92,0	0,0
	<i>Жемчуг природный или культивированный, драгоценные или полудрагоценные камни, драгоценные металлы, металлы плакированные драгоценными металлами и изделия из них; бижутерия; монеты</i>			
XV.	Metale comune și articole din acestea	43,5	100,6	2,1
	<i>Недрагоценные металлы и изделия из них</i>			
XVI.	Mașini și aparate; echipamente electrice; aparate de înregistrat sau de produs sunetul și imaginile	297,6	100,7	14,6
	<i>Машины и аппаратура; электро-техническое оборудование; звукозаписывающая и звуковоспроизводящая аппаратура</i>			
XVII.	Mijloace și materiale de transport	27,5	152,4	1,3
	<i>Средства транспорта; их части и принадлежности</i>			
XVIII.	Instrumente și aparate optice, fotografice, cinematografice, medico-chirurgicale; ceasuri; instrumente muzicale; părți și accesorii ale acestora	28,9	102,1	1,4
	<i>Приборы и аппараты оптические, фотографические, кинематографические, медицинские и хирургические; часы; музыкальные инструменты; их части и принадлежности</i>			
XX.	Mărfuri și produse diverse	133,9	124,8	6,5
	<i>Разные промышленные товары</i>			

Importul Republicii Moldova în 2016, structurat pe secțiuni de mărfuri

Импорт Республики Молдова в 2016 году, по товарным разделам

Cod NCM <i>Код КТН</i>	Denumirea secțiunii <i>Наименование раздела</i>	Import / <i>Импорт</i>		
		milioane dolari SUA <i>миллионов долларов США</i>	în % față de 2015 <i>в % к 2015 г.</i>	structura, % <i>структура, %</i>
	Total / <i>Всего</i>	4 020,3	100,8	100,0
	<i>din care: / в том числе:</i>			
I.	Animale vii și produse animale <i>Живые животные и продукты животного происхождения</i>	106,8	106,9	2,6
II.	Produse vegetale <i>Продукты растительного происхождения</i>	171,6	88,4	4,3
III.	Grăsimi și uleiuri animale sau vegetale <i>Жиры и масла животного или растительного происхождения</i>	24,4	120,3	0,6
IV.	Produse alimentare; băuturi alcoolice și nealcoolice; tutun <i>Готовые пищевые продукты; алкогольные и безалкогольные напитки; табак</i>	305,2	112,1	7,6
V.	Produse minerale <i>Минеральные продукты</i>	630,1	85,9	15,7
VI.	Produse chimice <i>Продукция химической промышленности</i>	502,6	101,4	12,5
VII.	Materiale plastice, cauciuc și articole din acestea <i>Пластмасы и изделия из них; каучук и резиновые изделия</i>	257,8	101,5	6,4
VIII.	Piei brute, piei tăbăcite; blănuri și produse din acestea <i>Кожевенное сырье, кожа, натуральный мех и изделия из них</i>	48,4	127,1	1,2
IX.	Lemn și produse din lemn (exclusiv mobilier) <i>Древесина, изделия из древесины (исключая мебель)</i>	85,2	101,1	2,1
X.	Pastă de lemn, hîrtie, carton și articole din acestea <i>Бумажная масса из древесины, бумага, картон и изделия из них</i>	78,5	104,7	1,9
XI.	Materiale textile și articole din acestea <i>Текстиль и текстильные изделия</i>	345,6	120,9	8,6
XII.	Încălțăminte, pălării, umbrele și articole similare <i>Обувь, головные уборы, зонты и аналогичные изделия</i>	27,3	145,1	0,7
XIII.	Articole din piatră, ipsos, ciment, ceramică, sticlă și din materiale similare <i>Изделия из камня, гипса, цемента, керамики, стекла и из подобных материалов</i>	103,7	101,9	2,6

Cod NCM Код КТН	Denumirea secțiunii Наименование раздела	Import / Импорт		
		milioane dolari SUA миллионов долларов США	în % față de 2015 в % к 2015 г.	structura, % структура, %
XIV.	Perle naturale sau de cultură, pietre prețioase sau semiprețioase, metale prețioase, metale placate sau suflate cu metale prețioase și obiecte din acestea; bijuterii de fantezie; monede <i>Жемчуг природный или культивированный, драгоценные или полудрагоценные камни, драгоценные металлы, металлы плакированные драгоценными металлами и изделия из них; бижутерия; монеты</i>	7,4	100,7	0,2
XV.	Metale comune și articole din acestea <i>Недрагоценные металлы и изделия из них</i>	274,0	95,8	6,8
XVI.	Mașini și aparate; echipamente electrice; aparate de înregistrat sau de reprodus sunetul și imaginile <i>Машины и аппаратура; электро-техническое оборудование; звукозаписывающая и звуковоспроизводящая аппаратура</i>	643,2	102,0	16,0
XVII.	Mijloace și materiale de transport <i>Средства транспорта; их части и принадлежности</i>	232,4	121,1	5,8
XVIII.	Instrumente și aparate optice, fotografice, cinematografice, medico-chirurgicale; ceasuri; instrumente muzicale; părți și accesorii ale acestora <i>Приборы и аппараты оптические, фотографические, кинематографические, медицинские и хирургические; часы; музыкальные инструменты; их части и принадлежности</i>	56,8	71,4	1,4
XX.	Mărfuri și produse diverse <i>Разные промышленные товары</i>	115,2	102,1	2,9
XXI.	Obiecte de arta, de colectie sau de antichitati <i>Произведения искусства, предметы коллекционирования и антиквариат</i>	4,1	93,9	0,1

Indicii valorii unitare la mărfurile exportate în trimestrul IV 2016

(în % față de perioada corespunzătoare din anul 2015)

*Индексы стоимости единицы экспортируемого товара в IV квартале 2016 года
(в % к соответствующему периоду 2015 года)*

Cod NCM <i>Код КТН</i>	Denumirea secțiunii <i>Наименование раздела</i>	Indicii valorii unitare la mărfurile exportate – total <i>Индексы стоимости единицы экспортируемого товара – всего</i>	din care: / в том числе:		
			țările CSI <i>страны СНГ</i>	țările Uniunii Europene <i>страны Европейского Союза</i>	celelalte țări ale lumii <i>страны остального мира</i>
	Total / Всего	95,7	95,5	96,4	92,2
	din care: / в том числе:				
I.	Animale vii și produse animale <i>Живые животные и продукты животного происхождения</i>	98,3	106,7	77,8	99,7
II.	Produse vegetale <i>Продукты растительного происхождения</i>	92,4	121,3	90,2	87,3
III.	Grăsimi și uleiuri animale sau vegetale <i>Жиры и масла животного или растительного происхождения</i>	100,1	108,8	100,3	81,6
IV.	Produse alimentare; băuturi alcoolice și nealcoolice; tutun <i>Готовые пищевые продукты; алкогольные и безалкогольные напитки; табак</i>	95,7	95,3	95,1	97,3
V.	Produse minerale <i>Минеральные продукты</i>	98,0	63,4	98,8	51,9
VI.	Produse chimice <i>Продукция химической промышленности</i>	87,5	85,0	108,8	100,3
VII.	Materiale plastice, cauciuc și articole din acestea <i>Пластмасы и изделия из них; каучук и резиновые изделия</i>	93,9	98,3	98,4	79,8
VIII.	Piei brute, piei tăbăcite; blănuri și produse din acestea <i>Кожевенное сырье, кожа, натуральный мех и изделия из них</i>	95,8	89,5	95,9	100,0
IX.	Lemn și produse din lemn (exclusiv mobilier) <i>Древесина, изделия из древесины (исключая мебель)</i>	98,5	104,4	98,9	96,5
X.	Pastă de lemn, hîrtie, carton și articole din acestea <i>Бумажная масса из древесины, бумага, картон и изделия из них</i>	93,5	90,3	99,7	90,8
XI.	Materiale textile și articole din acestea <i>Текстиль и текстильные изделия</i>	92,2	78,2	94,7	97,1
XII.	Încălțăminte, pălării, umbrele și articole similare <i>Обувь, головные уборы, зонты и аналогичные изделия</i>	103,2	100,0	103,7	129,2
XIII.	Articole din piatră, ipsos, ciment, ceramică, sticlă și din materiale similare <i>Изделия из камня, гипса, цемента, керамики, стекла и из подобных материалов</i>	96,0	73,1	97,7	96,0

Cod NCM <i>Код КТН</i>	Denumirea secțiunii <i>Наименование раздела</i>	Indicii valorii unitare la mărfurile exportate – total <i>Индексы стоимости единицы экспортируемого товара – всего</i>	din care: / в том числе:		
			țările CSI <i>страны СНГ</i>	țările Uniunii Europene <i>страны Европейского Союза</i>	celelalte țări ale lumii <i>страны остального мира</i>
XIV.	Perle naturale sau de cultură, pietre prețioase sau semiprețioase, metale prețioase, metale placate sau suflate cu metale prețioase și obiecte din acestea; bijuterii de fantezie; monede <i>Жемчуг природный или культивированный, драгоценные или полудрагоценные камни, драгоценные металлы, металлы плакированные драгоценными металлами и изделия из них; бижутерия; монеты</i>	120,8	-	147,3	115,4
XV.	Metale comune și articole din acestea <i>Недрагоценные металлы и изделия из них</i>	96,0	91,2	100,8	102,3
XVI.	Mașini și aparate; echipamente electrice; aparate de înregistrat sau de reprodus sunetul și imaginile <i>Машины и аппаратура; электро-техническое оборудование; звукозаписывающая и звуковоспроизводящая аппаратура</i>	109,2	92,5	110,8	99,5
XVII.	Mijloace și materiale de transport <i>Средства транспорта; их части и принадлежности</i>	98,4	72,5	101,0	151,4
XVIII.	Instrumente și aparate optice, fotografice, cinematografice, medico-chirurgicale; ceasuri; instrumente muzicale; părți și accesorii ale acestora <i>Приборы и аппараты оптические, фотографические, кинематографические, медицинские и хирургические; часы; музыкальные инструменты; их части и принадлежности</i>	95,4	91,3	95,3	98,9
XX.	Mărfuri și produse diverse <i>Разные промышленные товары</i>	95,4	103,0	95,2	78,3

Indicii valorii unitare la mărfurile importate în trimestrul IV 2016

(în % față de perioada corespunzătoare din anul 2015)

*Индексы стоимости единицы импортируемого товара в IV квартале 2016 года
(в % к соответствующему периоду 2015 года)*

Cod NCM. <i>Код КТН</i>	Denumirea secțiunii <i>Наименование раздела</i>	Indicii valorii unitare la mărfurile importate – total <i>Индексы стоимости единицы импортируемого товара – всего</i>	din care: / в том числе:		
			țările CSI <i>страны СНГ</i>	țările Uniunii Europene <i>страны Европейского Союза</i>	celelalte țări ale lumii <i>страны остального мира</i>
	Total / Всего	98,9	96,3	99,7	100,2
	din care: / в том числе:				
I.	Animale vii și produse animale <i>Живые животные и продукты животного происхождения</i>	105,5	100,1	103,9	113,4
II.	Produse vegetale <i>Продукты растительного происхождения</i>	107,7	96,3	106,9	119,6
III.	Grăsimi și uleiuri animale sau vegetale <i>Жиры и масла животного или растительного происхождения</i>	102,0	100,2	107,0	105,2
IV.	Produse alimentare; băuturi alcoolice și nealcoolice; tutun <i>Готовые пищевые продукты; алкогольные и безалкогольные напитки; табак</i>	95,5	93,9	98,0	94,4
V.	Produse minerale <i>Минеральные продукты</i>	100,3	96,0	105,2	88,1
VI.	Produse chimice <i>Продукция химической промышленности</i>	97,8	93,9	100,4	94,3
VII.	Materiale plastice, cauciuc și articole din acestea <i>Пластмасы и изделия из них; каучук и резиновые изделия</i>	95,2	94,4	95,5	95,5
VIII.	Piei brute, piei tăbăcite; blănuri și produse din acestea <i>Кожевенное сырье, кожа, натуральный мех и изделия из них</i>	108,3	110,6	108,6	105,6
IX.	Lemn și produse din lemn (exclusiv mobilier) <i>Древесина, изделия из древесины (исключая мебель)</i>	94,7	92,0	99,7	96,9
X.	Pastă de lemn, hîrtie, carton și articole din acestea <i>Бумажная масса из древесины, бумага, картон и изделия из них</i>	98,4	99,0	97,8	98,7
XI.	Materiale textile și articole din acestea <i>Текстиль и текстильные изделия</i>	94,4	100,1	100,3	90,1
XII.	Încălțăminte, pălării, umbrele și articole similare <i>Обувь, головные уборы, зонты и аналогичные изделия</i>	97,2	92,5	84,1	105,7
XIII.	Articole din piatră, ipsos, ciment, ceramică, sticlă și din materiale similare <i>Изделия из камня, гипса, цемента, керамики, стекла и из подобных материалов</i>	96,9	99,4	92,6	100,7

Cod NCM <i>Код КТН</i>	Denumirea secțiunii <i>Наименование раздела</i>	Indicii valorii unitare la mărfurile importate – total <i>Индексы стоимости единицы импортируемого товара – всего</i>	din care: / в том числе:		
			țările CSI <i>страны СНГ</i>	țările Uniunii Europene <i>страны Европейского Союза</i>	celelalte țări ale lumii <i>страны остального мира</i>
XIV.	Perle naturale sau de cultură, pietre prețioase sau semiprețioase, metale prețioase, metale placate sau suflate cu metale prețioase și obiecte din acestea; bijuterii de fantezie; monede <i>Жемчуг природный или культивированный, драгоценные или полудрагоценные камни, драгоценные металлы, металлы плакированные драгоценными металлами и изделия из них; бижутерия; монеты</i>	118,9	131,3	114,6	100,9
XV.	Metale comune și articole din acestea <i>Недрагоценные металлы и изделия из них</i>	99,2	106,3	95,2	100,5
XVI.	Mașini și aparate; echipamente electrice; aparate de înregistrat sau de reprodus sunetul și imaginile <i>Машины и аппаратура; электро-техническое оборудование; звукозаписывающая и звуковоспроизводящая аппаратура</i>	100,9	95,4	97,7	106,2
XVII.	Mijloace și materiale de transport <i>Средства транспорта; их части и принадлежности</i>	98,2	107,3	94,6	107,5
XVIII.	Instrumente și aparate optice, fotografice, cinematografice, medico-chirurgicale; ceasuri; instrumente muzicale; părți și accesorii ale acestora <i>Приборы и аппараты оптические, фотографические, кинематографические, медицинские и хирургические; часы; музыкальные инструменты; их части и принадлежности</i>	97,4	98,7	103,2	93,5
XX.	Mărfuri și produse diverse <i>Разные промышленные товары</i>	100,0	90,2	99,5	103,8

Indicii volumului fizic la mărfurile exportate în trimestrul IV 2016

(în % față de perioada corespunzătoare din anul 2015)

*Индексы физического объема на экспортируемые товары в IV квартале 2016 года
(в % к соответствующему периоду 2015 года)*

Cod NCM <i>Код КТН</i>	Denumirea secțiunii <i>Наименование раздела</i>	Indicii volumului fizic la mărfurile exportate – total <i>Индексы физического объема на экспортируемые товары – всего</i>	din care: / в том числе:		
			țările CSI <i>страны СНГ</i>	țările Uniunii Europene <i>страны Европейского Союза</i>	celelalte țări ale lumii <i>страны остального мира</i>
	Total / Всего	123,3	94,4	136,0	117,9
	din care: / в том числе:				
I.	Animale vii și produse animale <i>Живые животные и продукты животного происхождения</i>	70,5	96,3	101,3	41,4
II.	Produse vegetale <i>Продукты растительного происхождения</i>	153,6	93,7	169,7	147,0
III.	Grăsimi și uleiuri animale sau vegetale <i>Жиры и масла животного или растительного происхождения</i>	125,6	100,5	143,2	14,2
IV.	Produse alimentare; băuturi alcoolice și nealcoolice; tutun <i>Готовые пищевые продукты; алкогольные и безалкогольные напитки; табак</i>	126,7	83,8	165,0	123,4
V.	Produse minerale <i>Минеральные продукты</i>	162,1	498,3	95,6	858,7
VI.	Produse chimice <i>Продукция химической промышленности</i>	90,4	91,0	62,7	117,0
VII.	Materiale plastice, cauciuc și articole din acestea <i>Пластмасы и изделия из них; каучук и резиновые изделия</i>	85,5	46,3	132,9	155,2
VIII.	Piei brute, piei tăbăcite; blănuri și produse din acestea <i>Кожевенное сырье, кожа, натуральный мех и изделия из них</i>	101,0	130,8	97,7	189,3
IX.	Lemn și produse din lemn (exclusiv mobilier) <i>Древесина, изделия из древесины (исключая мебель)</i>	120,8	65,0	115,4	176,2
X.	Pastă de lemn, hîrtie, carton și articole din acestea <i>Бумажная масса из древесины, бумага, картон и изделия из них</i>	123,8	117,8	128,3	165,0
XI.	Materiale textile și articole din acestea <i>Текстиль и текстильные изделия</i>	119,6	196,0	108,1	126,1
XII.	Încălțăminte, pălării, umbrele și articole similare <i>Обувь, головные уборы, зонты и аналогичные изделия</i>	115,0	109,9	115,8	191,2
XIII.	Articole din piatră, ipsos, ciment, ceramică, sticlă și din materiale similare <i>Изделия из камня, гипса, цемента, керамики, стекла и из подобных материалов</i>	107,5	47,8	133,0	62,0

Cod NCM <i>Код КТН</i>	Denumirea secțiunii <i>Наименование раздела</i>	Indicii volumului fizic la mărfurile exportate – total <i>Индексы физического объема на экспортируемые товары – всего</i>	din care: / в том числе:		
			țările CSI <i>страны СНГ</i>	țările Uniunii Europene <i>страны Европейского Союза</i>	celelalte țări ale lumii <i>страны остального мира</i>
XIV.	Perle naturale sau de cultură, pietre prețioase sau semiprețioase, metale prețioase, metale placate sau suflate cu metale prețioase și obiecte din acestea; bijuterii de fantezie; monede <i>Жемчуг природный или культивированный, драгоценные или полудрагоценные камни, драгоценные металлы, металлы плакированные драгоценными металлами и изделия из них; бижутерия; монеты</i>	61,6	-	40,3	69,3
XV.	Metale comune și articole din acestea <i>Недрагоценные металлы и изделия из них</i>	88,5	105,9	71,2	102,0
XVI.	Mașini și aparate; echipamente electrice; aparate de înregistrat sau de reprodus sunetul și imaginile <i>Машины и аппаратура; электро-техническое оборудование; звукозаписывающая и звуковоспроизводящая аппаратура</i>	101,3	66,9	110,2	97,3
XVII.	Mijloace și materiale de transport <i>Средства транспорта; их части и принадлежности</i>	259,4	184,2	380,5	55,3
XVIII.	Instrumente și aparate optice, fotografice, cinematografice, medico-chirurgicale; ceasuri; instrumente muzicale; părți și accesorii ale acestora <i>Приборы и аппараты оптические, фотографические, кинематографические, медицинские и хирургические; часы; музыкальные инструменты; их части и принадлежности</i>	118,5	86,1	133,5	101,6
XX.	Mărfuri și produse diverse <i>Разные промышленные товары</i>	124,2	99,4	127,0	112,6

Indicii volumului fizic la mărfurile importate în trimestrul IV 2016

(în % față de perioada corespunzătoare din anul 2015)

*Индексы физического объема на импортируемые товары в IV квартале 2016 года
(в % к соответствующему периоду 2015 года)*

Cod NCM <i>Код КТН</i>	Denumirea secțiunii <i>Наименование раздела</i>	Indicii volumului fizic la mărfurile importate – total <i>Индексы физического объема на импортируемые товары – всего</i>	din care: / в том числе:		
			țările CSI <i>страны СНГ</i>	țările Uniunii Europene <i>страны Европейского Союза</i>	celelalte țări ale lumii <i>страны остального мира</i>
	Total / Всего	111,1	112,5	109,7	112,3
	din care: / в том числе:				
I.	Animale vii și produse animale <i>Живые животные и продукты животного происхождения</i>	94,3	91,6	96,2	93,1
II.	Produse vegetale <i>Продукты растительного происхождения</i>	88,3	77,3	104,2	87,9
III.	Grăsimi și uleiuri animale sau vegetale <i>Жиры и масла животного или растительного происхождения</i>	97,9	113,3	111,6	29,8
IV.	Produse alimentare; băuturi alcoolice și nealcoolice; tutun <i>Готовые пищевые продукты; алкогольные и безалкогольные напитки; табак</i>	116,0	123,8	111,8	97,5
V.	Produse minerale <i>Минеральные продукты</i>	115,4	113,0	132,2	15,6
VI.	Produse chimice <i>Продукция химической промышленности</i>	104,5	103,3	101,4	114,4
VII.	Materiale plastice, cauciuc și articole din acestea <i>Пластмасы и изделия из них; каучук и резиновые изделия</i>	104,3	107,8	110,7	92,0
VIII.	Piei brute, piei tăbăcite; blănuri și produse din acestea <i>Кожевенное сырье, кожа, натуральный мех и изделия из них</i>	102,8	143,0	108,4	72,1
IX.	Lemn și produse din lemn (exclusiv mobilier) <i>Древесина, изделия из древесины (исключая мебель)</i>	112,1	131,1	87,9	104,4
X.	Pastă de lemn, hîrtie, carton și articole din acestea <i>Бумажная масса из древесины, бумага, картон и изделия из них</i>	106,6	117,5	98,8	111,5
XI.	Materiale textile și articole din acestea <i>Текстиль и текстильные изделия</i>	126,7	137,4	97,7	153,8
XII.	Încălțăminte, pălării, umbrele și articole similare <i>Обувь, головные уборы, зонты и аналогичные изделия</i>	170,5	239,4	161,4	166,7
XIII.	Articole din piatră, ipsos, ciment, ceramică, sticlă și din materiale similare <i>Изделия из камня, гипса, цемента, керамики, стекла и из подобных материалов</i>	104,0	108,0	101,7	100,6

Cod NCM <i>Код КТН</i>	Denumirea secțiunii <i>Наименование раздела</i>	Indicii volumului fizic la mărfurile importate – total <i>Индексы физического объема на импортируемые товары – всего</i>	din care: / в том числе:		
			țările CSI <i>страны СНГ</i>	țările Uniunii Europene <i>страны Европейского Союза</i>	celelalte țări ale lumii <i>страны остального мира</i>
XIV.	Perle naturale sau de cultură, pietre prețioase sau semiprețioase, metale prețioase, metale placate sau suflate cu metale prețioase și obiecte din acestea; bijuterii de fantezie; monede <i>Жемчуг природный или культивированный, драгоценные или полудрагоценные камни, драгоценные металлы, металлы плакированные драгоценными металлами и изделия из них; бижутерия; монеты</i>	78,3	74,3	68,8	92,3
XV.	Metale comune și articole din acestea <i>Недрагоценные металлы и изделия из них</i>	105,3	121,8	105,1	94,7
XVI.	Mașini și aparate; echipamente electrice; aparate de înregistrat sau de reprodus sunetul și imaginile <i>Машины и аппаратура; электро-техническое оборудование; звукозаписывающая и звуковоспроизводящая аппаратура</i>	113,3	109,4	106,8	124,0
XVII.	Mijloace și materiale de transport <i>Средства транспорта; их части и принадлежности</i>	132,3	148,7	130,3	132,1
XVIII.	Instrumente și aparate optice, fotografice, cinematografice, medico-chirurgicale; ceasuri; instrumente muzicale; părți și accesorii ale acestora <i>Приборы и аппараты оптические, фотографические, кинематографические, медицинские и хирургические; часы; музыкальные инструменты; их части и принадлежности</i>	99,7	75,9	106,2	96,6
XX.	Mărfuri și produse diverse <i>Разные промышленные товары</i>	110,9	122,2	96,4	127,7

PRECIZĂRI METODOLOGICE

Indicele prețurilor de consum caracterizează evoluția de ansamblu a prețurilor mărfurilor cumpărate și tarifelor serviciilor utilizate de către populație pentru satisfacerea necesităților de trai într-o anumită perioadă (denumită perioadă curentă) față de perioada precedentă (denumită perioadă de bază).

Calculul indicelui se efectuează în baza datelor privind structura (ponderea) cheltuielilor de consum conform cercetării gospodăriilor casnice în anul 2014 și prețurile înregistrate la 1200 de mărfuri și servicii reprezentative în 900 unități de comerț și prestări servicii amplasate în 8 orașe ale țării.

Rata lunară a inflației reprezintă creșterea prețurilor de consum într-o lună, față de luna precedentă.

Rata medie lunară a inflației exprimă media creșterilor lunare ale prețurilor. Se calculează ca media geometrică a indicilor lunari ai prețurilor de consum cu baza în lanț, din care se scade baza de comparație egală cu 100.

МЕТОДОЛОГИЧЕСКИЕ ПОЯСНЕНИЯ

Индекс потребительских цен характеризует уровень цен на товары и услуги, приобретаемые, используемые или оплачиваемые населением для удовлетворения своих потребностей за указанный период (называемый текущим) по сравнению с предыдущим периодом (называемым базисным).

Расчет индексов производится на базе структуры (удельных весов) потребительских расходов согласно выборочного обследования домашних хозяйств в 2014 году и цен на 1200 товаров (услуг) представителей в 900 пунктах торговли и сферы услуг в 8 городах страны.

Месячный уровень инфляции показывает рост потребительских цен за месяц по сравнению с предыдущим месяцем.

Среднемесячный уровень инфляции показывает рост средних цен за месяц. Исчисляется как средняя геометрическая месячных индексов потребительских цен цепным методом индексов, из которых вычитается базисный период равный 100.

Indicele prețurilor de consum

Индекс потребительских цен

Perioada <i>Период</i>	Total <i>Всего</i>	din care: / в том числе:		
		Produse alimentare <i>Продовольственные товары</i>	Mărfuri nealimentare <i>Непродовольственные товары</i>	Servicii <i>Услуги</i>
perioada corespunzătoare a anului precedent = 100 <i>соответствующий период предыдущего года = 100</i>				
2006	112,7	109,1	116,4	114,7
2007	112,3	111,0	113,1	114,3
2008	112,7	115,6	108,3	116,5
2009	100,0	94,4	99,7	108,2
2010	107,4	105,7	107,3	109,1
2011	107,6	108,4	105,8	108,8
2012	104,6	103,8	104,2	106,2
2013	104,6	106,6	104,3	102,6
2014	105,1	106,5	105,5	102,5
2015	109,7	109,8	111,8	106,2
2015 I	104,7	104,5	107,0	101,8
II	106,5	106,0	110,2	101,9
III	107,1	107,0	110,7	102,1
IV	107,6	107,8	111,0	102,6
V	108,1	109,0	111,0	102,6
VI	108,3	109,2	111,4	102,7
VII	108,6	108,7	112,2	103,0
VIII	112,2	110,9	113,4	111,3
IX	112,6	112,6	112,9	111,4
X	113,2	113,5	113,5	111,7
XI	113,5	114,5	113,8	111,3
XII	113,6	114,3	114,1	111,3
2016 I	113,4	114,6	113,3	111,3
II	110,3	111,8	108,8	110,0
III	109,4	110,1	107,9	110,1
IV	108,3	109,3	107,2	107,8
V	107,9	108,1	107,3	107,7
VI	107,4	107,6	106,9	107,6
VII	107,0	107,9	105,9	107,4
VIII	103,6	106,2	104,5	99,6
IX	103,0	104,6	104,6	99,2
X	102,5	103,5	103,9	99,5
XI	102,6	103,2	103,5	100,6
XII	102,4	102,8	103,2	100,5

Indicele prețurilor de consum

Индекс потребительских цен

Perioada <i>Период</i>	Total <i>Всего</i>	din care: / в том числе:		
		Produse alimentare <i>Продовольственные товары</i>	Mărfuri nealimentare <i>Непродовольственные товары</i>	Servicii <i>Услуги</i>

luna precedentă = 100
предыдущий месяц = 100

2015	I	100,8	100,9	100,9	100,4
	II	102,2	102,1	103,7	100,3
	III	100,9	101,3	100,9	100,2
	IV	101,0	101,7	100,7	100,7
	V	100,5	101,1	100,3	100,1
	VI	100,1	99,4	100,7	100,2
	VII	99,5	97,5	100,7	100,5
	VIII	102,9	100,4	101,5	108,1
	IX	101,2	102,2	101,0	100,3
	X	101,8	103,5	101,3	100,3
	XI	101,1	102,4	100,8	99,8
	XII	100,8	101,2	100,8	100,1
2016	I	100,7	101,2	100,2	100,4
	II	99,5	99,6	99,5	99,2
	III	100,0	99,7	100,1	100,3
	IV	100,0	100,9	100,0	98,5
	V	100,2	100,0	100,4	100,1
	VI	99,7	98,9	100,3	100,0
	VII	99,1	97,8	99,8	100,3
	VIII	99,6	98,8	100,1	100,2
	IX	100,6	100,6	101,1	100,0
	X	101,3	102,4	100,6	100,5
	XI	101,2	102,1	100,5	100,8
	XII	100,5	100,8	100,5	100,0

Indicele prețurilor de consum*Индекс потребительских цен*

Perioada <i>Период</i>	Total <i>Всего</i>	din care: / в том числе:			
		Produse alimentare <i>Продовольственные товары</i>	Mărfuri nealimentare <i>Непродовольственные товары</i>	Servicii <i>Услуги</i>	
decembrie anul precedent = 100 <i>декабрь предыдущего года = 100</i>					
2015	I	100,8	100,9	100,9	100,4
	II	103,1	103,1	104,6	100,8
	III	103,9	104,3	105,6	101,0
	IV	105,0	106,1	106,3	101,7
	V	105,6	107,3	106,6	101,8
	VI	105,7	106,6	107,4	102,0
	VII	105,2	103,9	108,2	102,5
	VIII	108,2	104,4	109,8	110,8
	IX	109,5	106,6	110,8	111,1
	X	111,5	110,3	112,3	111,4
	XI	112,7	112,9	113,2	111,2
	XII	113,6	114,3	114,1	111,3
2016	I	100,7	101,2	100,2	100,4
	II	100,1	100,8	99,7	99,6
	III	100,1	100,5	99,8	99,9
	IV	100,1	101,4	99,8	98,4
	V	100,3	101,4	100,3	98,5
	VI	100,0	100,3	100,6	98,6
	VII	99,1	98,1	100,3	98,9
	VIII	98,7	97,0	100,5	99,1
	IX	99,3	97,5	101,6	99,1
	X	100,6	99,9	102,2	99,6
	XI	101,8	102,0	102,6	100,4
	XII	102,4	102,8	103,2	100,5

Rata medie lunară a inflației
Среднемесячный уровень инфляции

Perioada Период	Total Всего	din care: / в том числе:		
		Produse alimentare Продовольственные товары	Mărfuri nealimentare Непродовольственные товары	Servicii Услуги
2006	1,10	0,75	1,20	1,55
2007	1,05	1,20	0,90	1,05
2008	0,60	0,55	0,20	1,35
2009	0,00	0,00	0,00	0,65
2010	0,60	0,45	0,60	0,75
2011	0,65	0,60	0,45	0,90
2012	0,35	0,45	0,30	0,25
2013	0,45	0,60	0,40	0,25
2014	0,40	0,40	0,55	0,15
2015	1,05	1,10	1,10	0,90
2015 I-III	1,30	1,40	1,85	0,35
2015 I-VI	0,95	1,10	1,20	0,35
2015 I-IX	1,00	0,70	1,15	1,20
2015 I-XII	1,05	1,10	1,10	0,90
2016 I-III	0,05	0,15	0,00	0,00
2016 I-VI	0,00	0,05	0,10	0,00
2016 I-IX	0,00	0,00	0,20	0,00
2016 I-XII	0,20	0,25	0,25	0,05

Indicii prețurilor de consum pentru 2016
(cumulativ de la începutul anului) față de decembrie 2015
Индексы потребительских цен за 2016 год
(нарастающим итогом с начала года) к декабрю 2015 года

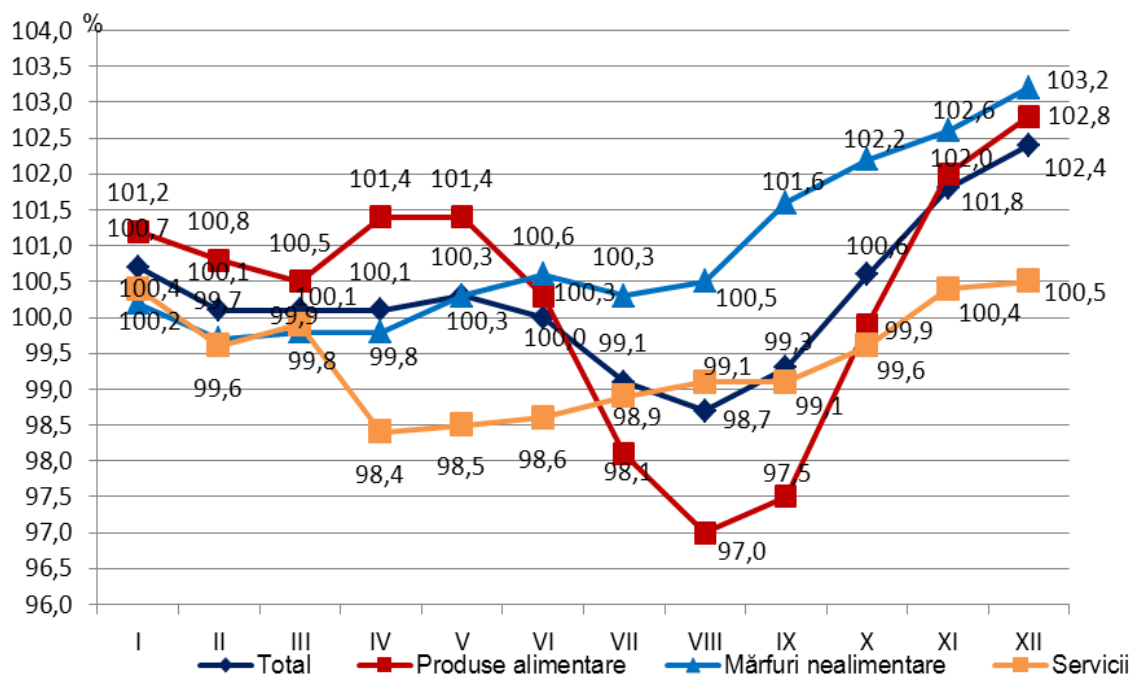

PRECIZĂRI METODOLOGICE

Bugetul public național reprezintă totalitatea veniturilor și cheltuielilor formate ca elemente independente în sistemul bugetar.

Veniturile bugetului public național se formează din impozite, taxe, granturi și alte încasări.

Cheltuielile bugetului public național sunt determinate de alocațiile specificate în legea bugetară anuală, destinate satisfacerii necesităților societății pentru acoperirea cheltuielilor social-culturale și de cercetări științifice, întreținerea aparatului de stat, acoperirea necesităților militare, achitarea datoriei de stat, acordarea de subvenții, dezvoltarea sectorului economic etc.

Deficitul bugetar reprezintă depășirea cheltuielilor asupra veniturilor.

Excedentul bugetar reprezintă depășirea veniturilor asupra cheltuielilor.

МЕТОДОЛОГИЧЕСКИЕ ПОЯСНЕНИЯ

Национальный публичный бюджет представляет собой все доходы и расходы, являющиеся самостоятельными элементами в бюджетной системе.

Доходы национального публичного бюджета формируются из налогов, сборов, грантов и прочих поступлений.

Расходы национального публичного бюджета определяются как ассигнования, предусмотренные законом о бюджете на год, направленные на обеспечение потребностей общества, состоящие из расходов на покрытие социально-культурных и научно-исследовательских расходов, содержание государственного аппарата, покрытие военных расходов, обслуживание государственного долга, предоставление субсидий, развитие экономического сектора и др.

Дефицит бюджета представляет собой превышение расходов над доходами.

Профицит бюджета представляет собой превышение доходов над расходами.

Executarea bugetului public național în 2016¹
Исполнение национального публичного бюджета в 2016 г.¹

	Executat, mil. lei <i>Исполнено, млн. лей</i>	Structura, % <i>Структура, %</i>
Venituri	45 946,9	100,0
<i>Доходы</i>		
Impozite și taxe	29 231,0	63,6
<i>Налоги и сборы</i>		
Impozite pe venit	6 544,1	14,2
<i>Подходный налог</i>		
Impozite pe bunurile imobiliare	403,5	0,9
<i>Налог на недвижимость</i>		
Impozite și taxe pe mărfuri și servicii	20 831,6	45,3
<i>Налоги и сборы на товары и услуги</i>		
din care:		
<i>из них:</i>		
Taxa pe valoarea adăugată	14 563,6	31,7
<i>Налог на добавленную стоимость</i>		
Accize	4 546,4	9,9
<i>Акцизы</i>		
Taxe pentru servicii specifice	407,7	0,9
<i>Сборы за оказанные услуги</i>		
Taxe și plăți pentru utilizarea mărfurilor și pentru practicarea unor genuri de activitate	471,2	1,0
<i>Сборы и платежи за пользование товарами и для осуществления определенных видов деятельности</i>		
Alte taxe pentru mărfuri și servicii	842,7	1,8
<i>Прочие сборы на товары и услуги</i>		
Taxa asupra comerțului exterior și operațiunilor externe	1 451,8	3,2
<i>Сборы на внешнюю торговлю и внешние операции</i>		
Contribuții și prime de asigurări obligatorii	13 271,1	28,9
<i>Взносы на обязательное страхование</i>		
Granturi primite	1 373,0	3,0
<i>Полученные гранты</i>		
Alte venituri	2 071,8	4,5
<i>Прочие доходы</i>		
Venituri din proprietate	345,4	0,7
<i>Доходы от собственности</i>		
Venituri din vânzarea mărfurilor și serviciilor	1 364,9	3,0
<i>Доходы от продажи товаров и услуг</i>		
Amenzi și sancțiuni	186,8	0,4
<i>Штрафы и пени</i>		
Donații voluntare	125,3	0,3
<i>Добровольные пожертвования</i>		
Alte venituri	49,4	0,1
<i>Прочие доходы</i>		

	Executat mil. lei <i>Исполнено, млн. лей</i>	Structura, % <i>Структура, %</i>
Cheltuieli și active nefinanciare	48 434,0	100,0
<i>Расходы и нефинансовые активы</i>		
Servicii de stat cu destinație generală <i>Государственные услуги общего назначения</i>	5 115,9	10,6
Apărare națională <i>Национальная оборона</i>	548,4	1,1
Ordine publică și securitate națională <i>Общественный порядок и национальная безопасность</i>	3 349,6	6,9
Servicii în domeniul economiei <i>Услуги в области экономики</i>	4 600,4	9,5
Protecția mediului <i>Охрана окружающей среды</i>	172,6	0,4
Gospodăria de locuințe și gospodăria serviciilor comunale <i>Жилищно-коммунальное хозяйство</i>	1 143,4	2,4
Ocrotirea sănătății <i>Здравоохранение</i>	6 505,4	13,4
Cultură, sport, tineret, culte și odihnă <i>Культура, спорт, молодежь, культы и отдых</i>	1 177,2	2,4
Învățământ <i>Образование</i>	8 558,7	17,7
Protecție socială <i>Социальная защита</i>	17 262,4	35,6
Deficit (-), excedent (+)	-2 487,1	x
<i>Дефицит (-), профицит (+)</i>		

¹ Conform datelor Ministerului Finanțelor
По данным Министерства финансов

Notă: Raportul privind executarea bugetului public național nu conține indicatori de plan, deoarece, la momentul actual, nu este posibilă consolidarea bugetelor componente, din cauza că bugetul de stat, bugetul asigurărilor sociale de stat și fondurile asigurării obligatorii de asistență medicală sunt provizorii, iar bugetele locale - aprobate și provizorii.

Примечание: Отчет об исполнении публичного национального бюджета не содержит плановых показателей, поскольку в настоящее время не представляется возможным консолидирование бюджетов, так как государственный бюджет, бюджет государственного социального страхования и фонды обязательного медицинского страхования являются предварительными, а местные бюджеты – утвержденными и предварительными.

Soldul creditelor în economie, la 31 decembrie¹*Остаток кредитов в экономику, на 31 декабря¹*

milioane lei	<i>миллионов лей</i>					
	2011	2012	2013	2014	2015	2016
Soldul creditelor - total	30 963,0	35 948,3	42 632,7	41 273,0	42 720,9	39 455,2
<i>Остаток кредитов- всего</i>						
din care: / в том числе:						
pe termen scurt	3 833,9	4 291,9	5 257,7	3 409,4	3 149,4	2 759,3
<i>краткосрочные</i>						
pe termen mediu și lung	27 129,1	31 656,4	37 375,0	37 863,6	39 571,5	36 695,9
<i>среднесрочные и долгосрочные</i>						

Depozite bănești ale persoanelor fizice, la 31 decembrie¹*Денежные вклады физических лиц, на 31 декабря¹*

milioane lei	<i>миллионов лей</i>					
	2011	2012	2013	2014	2015	2016
Soldul depozitelor bănești ale persoanelor fizice - total	21 277,1	25 257,4	31 053,5	33 986,9	34 874,9	37 549,5
<i>Остаток вкладов физических лиц - всего</i>						
în monedă națională	11 451,3	14 168,2	17 966,0	17 165,8	16 963,5	20 823,9
<i>в национальной валюте</i>						
în valută străină	9 825,8	11 089,2	13 087,5	16 821,1	17 911,4	16 725,6
<i>в иностранной валюте</i>						

¹ Conform datelor Băncii Naționale a Moldovei
По данным Национального банка Молдовы

Rulajul de casă¹
Кассовый оборот¹

milioane lei

миллионов лей

	2012	2013	2014	2015	2016
Total încasări	73 811,5	81 409,9	93 900,5	98 905,5	101 519,8
<i>Всего поступлений</i>					
din care:					
<i>в том числе:</i>					
de la comercializarea mărfurilor de consum, indiferent de canalul de desfacere	41 637,3	46 042,6	49 612,6	53 075,8	56 762,6
<i>поступления торговой выручки от продажи товаров независимо от каналов их реализации</i>					
din plățile pentru chirie și servicii comunale	4 713,2	4 821,4	4 667,3	4 823,4	4 775,5
<i>поступления квартирной платы и коммунальных платежей</i>					
de la întreprinderile care prestează servicii de transport	1 894,4	2 224,9	2 371,2	2 161,2	1 590,7
<i>поступления от предприятий, оказывающих транспортные услуги</i>					
de la vânzarea valutei străine persoanelor fizice	4 803,6	5 283,5	9 351,0	8 802,1	6 026,8
<i>поступления от продажи иностранной валюты физическим лицам</i>					
din impozite și taxe	2 093,6	2 586,4	2 399,6	1 924,7	2 013,6
<i>поступления налогов и пошлин</i>					
de la întreprinderile care prestează alte servicii	4 588,2	5 182,1	6 085,2	6 959,9	6 559,7
<i>поступления выручки от предприятий, оказывающих прочие услуги</i>					
alte încasări	14 081,2	15 269,0	19 413,5	21 158,4	23 790,9
<i>прочие поступления</i>					
Total eliberări	77 212,5	86 322,7	92 932,3	96 556,9	103 272,5
<i>Всего выдано</i>					
din care:					
<i>в том числе:</i>					
pentru salarii, burse, plăți sociale, plata pensiilor, indemnizațiilor și despăgubirilor de asigurare	10 569,6	10 707,2	11 281,7	12 901,7	12 880,8
<i>выдачи на заработную плату, стипендии, выплаты социального характера, выплаты пенсий, пособий и страховых возмещений</i>					
pentru achiziționarea produselor agricole	3 437,8	3 394,8	4 278,0	5 001,1	3 252,0
<i>выдачи на закупку сельскохозяйственных продуктов</i>					
pentru cumpărarea valutei străine de la persoane fizice	35 107,9	39 145,5	35 183,8	35 730,0	39 081,9
<i>выдачи на покупку иностранной валюты у физических лиц</i>					
din conturile curente și din conturile de depozit ale persoanelor fizice (net)	4 893,9	4 300,7	8 632,7	13 442,5	10 709,4
<i>выдачи с текущих и депозитных счетов физических лиц (нетто)</i>					
pentru alte scopuri	23 203,3	28 774,5	33 556,0	29 481,6	37 348,4
<i>выдачи на прочие цели</i>					

¹ Conform datelor Băncii Naționale a Moldovei
По данным Национального банка Молдовы

Activitatea societăților de asigurare

Деятельность страховых компаний

	2014		2015		Ianuarie-septembrie <i>Январь-сентябрь</i>			
					2015		2016	
	mil. lei <i>млн. лей</i>	structura, % <i>структура, %</i>	mil. lei <i>млн. лей</i>	structura, % <i>структура, %</i>	mil. lei <i>млн. лей</i>	structura, % <i>структура, %</i>	mil. lei <i>млн. лей</i>	structura, % <i>структура, %</i>
Prime brute subscrise pe clase de asigurări – total	1 203,6	100,0	1 230,1	100,0	910,1	100,0	1 014,6	100,0
<i>Начисленные брутто-премии по классам страхования – всего</i>								
<i>inclusiv: / в том числе:</i>								
Asigurări generale	1 123,5	93,4	1 142,6	92,9	851,6	93,6	955,5	94,2
<i>Общее страхование</i>								
<i>din care: / из которого:</i>								
asigurări de vehicule terestre (altele decât feroviare) (CASCO)	234,5	19,5	241,5	19,6	171,5	18,8	190,9	18,8
<i>страхование средств наземного транспорта (иного, чем железнодорожный) (CASCO)</i>								
asigurări de răspundere civilă auto	530,8	44,1	544,6	44,3	411,6	45,2	482,9	47,6
<i>страхование автогражданской ответственности</i>								
Asigurări de viață	80,1	6,6	87,5	7,1	58,5	6,4	59,1	5,8
<i>Страхование жизни</i>								
<i>din care: / из которого:</i>								
asigurări de viață (fără asigurarea cu pensii și fără anuități)	75,9	6,3	83,1	6,8	55,5	6,1	56,1	5,5
<i>страхование жизни (без страхования пенсий и без аннуитетов)</i>								
Despăgubiri și indemnizații de asigurare plătite pe clase de asigurări – total	513,9	100,0	479,2	100,0	248,3	100,0	353,2	100,0
<i>Выплата страховых возмещений и компенсаций по классам страхования – всего</i>								
<i>inclusiv: / в том числе:</i>								
Asigurări generale	510,2	99,3	470,3	98,1	241,5	97,3	344,2	97,4
<i>Общее страхование</i>								
<i>din care: / из которого:</i>								
asigurări de vehicule terestre (altele decât feroviare) (CASCO)	133,0	25,9	129,4	27,0	95,0	38,3	112,1	31,7
<i>страхование средств наземного транспорта (иного, чем железнодорожный) (CASCO)</i>								
asigurări de răspundere civilă auto	166,5	32,4	284,6	59,4	125,4	50,5	192,9	54,6
<i>страхование автогражданской ответственности</i>								
Asigurări de viață	3,7	0,7	9,0	1,9	6,8	2,7	9,0	2,6
<i>Страхование жизни</i>								
<i>din care: / из которого:</i>								
asigurări de viață (fără asigurarea cu pensii și fără anuități)	3,4	0,6	8,5	1,8	6,5	2,6	7,6	2,2
<i>страхование жизни (без страхования пенсий и без аннуитетов)</i>								

PRECIZĂRI METODOLOGICE

Numărul populației pentru anii intercenzitari se determină în baza rezultatelor ultimului recensământ și a datelor referitoare la mișcarea naturală și migratorie dintre data recensământului și anul de referință. Totodată se ia în considerație și schimbarea numărului populației în rezultatul reorganizării teritorial-administrative.

Sursa datelor pentru **mișcarea naturală a populației** sînt actele stării civile și buletinele statistice despre naștere, deces, căsătorie, divorț, întocmite de oficiile stării civile.

Ratele de natalitate, mortalitate, nupțialitate și divorțialitate sînt calculate ca raportul dintre numărul celor născuți, decedați, căsătoriți și divorțați din perioada de referință și numărul mediu al populației stabile din aceeași perioadă, adus la expresia anuală cu ajutorul coeficientului de timp. Se calculează în promile.

Sursa datelor pentru **mișcarea migratorie a populației** este baza de date automatizată a Ministerului Tehnologiei Informației și Comunicațiilor (MTIC) și a Ministerului Afacerilor Interne.

Începând cu 1 ianuarie 2015, Biroul Național de Statistică (BNS) a renunțat la buletinele statistice pe suport de hârtie și produce statistici despre mișcarea naturală a populației utilizând doar datele primite în format electronic de la IS „CRIS „Registru” în conformitate și în condițiile Contractului de prestare a serviciilor informaționale nr.159-I din 24 noiembrie 2008, încheiat între MTIC și BNS.

МЕТОДОЛОГИЧЕСКИЕ ПОЯСНЕНИЯ

Текущая оценка численности населения в годы между переписями производится на основании итогов последней переписи населения, к которой ежегодно добавляются числа родившихся и прибывших на данную территорию и вычитаются числа умерших и выбывших с данной территории. При этом учитывается также изменение численности населения в результате административно-территориальных преобразований.

Источником данных о **естественном движении населения** являются акты записи и статистические бюллетени о рождении, смерти, заключении и расторжении брака, составляемые органами загса.

Общие коэффициенты рождаемости, смертности, брачности и разводимости рассчитываются как отношение соответствующего числа родившихся живыми, умерших, браков и разводов за отчетный период к средней численности постоянного населения за тот же период и приведенные к годовому выражению с помощью коэффициента перевода. Исчисляются в промилле.

Источником данных о **миграционном движении населения** является автоматизированная база данных Министерства информационных технологий и связи (МИТС) и Министерства внутренних дел.

Начиная с 1 января 2015 г., Национальное бюро статистики (НБС) отменило статистические бюллетени (формы первичного учета демографических процессов) и производит статистику естественного движения населения, используя данные, получаемые в электронном формате от ГП «ЦГИР «Registru» в соответствии с контрактом о предоставлении информационных услуг от 24 ноября 2008 г. № 159-I, заключенным между МИТС и НБС.

Populația stabilă pe sexe, la începutul anului

Постоянное население по полу, на начало года

Anii Годы	Numărul populației, mii locuitori <i>Численность населения, тыс. человек</i>			În % față de total <i>В % к общей численности</i>		Revin femei la 100 de bărbați <i>На 100 мужчин приходилось женщин</i>
	total <i>всего</i>	masculin <i>мужчины</i>	feminin <i>женщины</i>	masculin <i>мужчины</i>	feminin <i>женщины</i>	
2007	3 581,1	1 721,0	1 860,1	48,1	51,9	108
2008	3 572,7	1 717,5	1 855,2	48,1	51,9	108
2009	3 567,5	1 714,9	1 852,6	48,1	51,9	108
2010	3 563,7	1 713,5	1 850,2	48,1	51,9	108
2011	3 560,4	1 712,1	1 848,3	48,1	51,9	108
2012	3 559,5	1 711,7	1 847,8	48,1	51,9	108
2013	3 559,5	1 712,3	1 847,2	48,1	51,9	108
2014	3 557,6	1 711,5	1 846,1	48,1	51,9	108
2015	3 555,2	1 710,3	1 844,9	48,1	51,9	108
2016	3 553,1	1 709,1	1 844,0	48,1	51,9	108
2017	3 550,9	1 707,3	1 843,6	48,1	51,9	108

Populația pe medii, la începutul anului

Городское и сельское население, на начало года

Anii Годы	Numărul populației, mii locuitori <i>Численность населения, тыс. человек</i>			În % față de total <i>В % к общей численности</i>		Numărul locuitorilor pe 1 km ² <i>Число жителей на 1 км²</i>
	total <i>всего</i>	urban <i>городское</i>	rural <i>сельское</i>	urban <i>городское</i>	rural <i>сельское</i>	
2007	3 581,1	1 478,0	2 103,1	41,3	58,7	118,0
2008	3 572,7	1 476,1	2 096,6	41,3	58,7	117,7
2009	3 567,5	1 476,1	2 091,4	41,4	58,6	117,5
2010	3 563,7	1 476,7	2 087,0	41,4	58,6	117,4
2011	3 560,4	1 481,7	2 078,7	41,6	58,4	117,3
2012	3 559,5	1 485,8	2 073,8	41,7	58,3	117,3
2013	3 559,5	1 492,2	2 067,3	41,9	58,1	117,2
2014	3 557,6	1 503,0	2 054,6	42,2	57,8	117,2
2015	3 555,2	1 507,3	2 047,9	42,4	57,6	117,1
2016	3 553,1	1 511,1	2 042,0	42,5	57,5	117,0
2017	3 550,9	1 516,8	2 034,1	42,7	57,3	116,6

Principalii indicatori ai mișcării naturale a populației
Основные показатели естественного движения населения

Perioada <i>Период</i>	Născuți-vii, persoane <i>Родившиеся, человек</i>	Decedați, persoane <i>Умершие, человек</i>	din care, copii sub un an <i>в том числе дети до 1 года</i>	Spor natural (scădere) <i>Естествен- ный прирост (убыль)</i>	Căsătorii <i>Браки</i>	Divorțuri <i>Разводы</i>
2006	37 587	43 137	442	-5 550	27 128	12 594
2007	37 973	43 050	428	-5 077	29 213	13 923
2008	39 018	41 948	473	-2 930	26 666	12 601
2009	40 803	42 139	493	-1 336	26 781	11 884
2010	40 474	43 631	476	-3 157	26 483	11 504
2011	39 162	39 234	430	-72	25 889	11 119
2012	39 435	39 560	387	-125	24 262	10 637
2013	37 871	38 060	359	-189	24 449	10 775
2014	38 616	39 494	372	-878	25 624	11 130
2015	38 610	39 906	375	-1 296	24709	11199
2015 I	3 348	4 012	30	-664	1505	1209
I-II	6 236	7 483	55	-1247	2878	1920
I-III	9 210	11 164	91	-1954	3872	2922
I-IV	1 2285	14 743	120	-2458	5726	3892
I-V	15 288	18 025	156	-2737	7870	4953
I-VI	18 554	21 074	183	-2520	9539	5772
I-VII	22 243	24 144	215	-1901	11924	6682
I-VIII	25 278	26 827	239	-1549	15378	7472
I-IX	28 917	29 725	273	-808	18729	8310
I-X	32 658	33 045	306	-387	21647	9081
I-XI	35 597	36 437	352	-840	23602	9957
I-XII	38 610	39 906	375	-1296	24709	11199
2016 I	3 104	3 963	27	-859	1283	1094
I-II	6 195	7 435	66	-1240	2475	1864
I-III	9 342	10 752	99	-1410	3679	2767
I-IV	12 262	13 796	126	-1534	4496	3718
I-V	15 163	16 948	150	-1785	6542	4693
I-VI	18 258	20 160	179	-1902	8661	5574
I-VII	21 560	23 077	201	-1518	10820	6367
I-VIII	24 651	25 702	226	-1052	13585	7118
I-IX	28 264	28 626	256	-362	16872	7955
I-X	31 459	31 748	285	-289	19269	8623
I-XI	34 617	35 014	318	-397	20924	9521
I-XII	37 390	38 487	352	-1097	21916	10650

Perioada <i>Период</i>	la 1000 locuitori / на 1000 человек населения				
	Născuți-vii <i>Родившиеся</i>	Decedați <i>Умершие</i>	Spor natural (scădere) <i>Естественный прирост (убыль)</i>	Căsătorii <i>Браки</i>	Divorțuri <i>Разводы</i>
2006	10,5	12,0	-1,5	7,6	3,5
2007	10,6	12,0	-1,4	8,2	3,9
2008	10,9	11,8	-0,9	7,5	3,5
2009	11,4	11,8	-0,4	7,5	3,3
2010	11,4	12,3	-0,9	7,4	3,2
2011	11,0	11,0	0,0	7,3	3,1
2012	11,1	11,1	0,0	6,8	3,0
2013	10,6	10,7	-0,1	6,9	3,0
2014	10,9	11,1	-0,2	7,2	3,1
2015	10,9	11,2	-0,3	7,0	3,2
2015 I	11,1	13,3	-2,2	5,0	4,0
I-II	10,9	13,0	-2,1	5,0	3,3
I-III	10,5	12,7	-2,2	4,4	3,3
I-IV	10,5	12,6	-2,1	4,9	3,3
I-V	10,4	12,3	-1,9	5,4	3,4
I-VI	10,5	12,0	-1,5	5,4	3,3
I-VII	10,8	11,7	-0,9	5,8	3,2
I-VIII	10,7	11,3	-0,6	6,5	3,2
I-IX	10,9	11,2	-0,3	7,0	3,1
I-X	11,0	11,2	-0,2	7,3	3,1
I-XI	10,9	11,2	-0,3	7,3	3,1
I-XII	10,9	11,2	-0,3	7,0	3,2
2016 I	10,3	13,1	-2,8	4,3	3,6
I-II	10,6	12,7	-2,1	4,2	3,2
I-III	10,6	12,2	-1,6	4,2	3,1
I-IV	10,4	11,7	-1,3	3,8	3,2
I-V	10,3	11,5	-1,2	4,4	3,2
I-VI	10,3	11,4	-1,1	4,9	3,2
I-VII	10,4	11,1	-0,7	5,2	3,1
I-VIII	10,4	10,8	-0,4	5,7	3,0
I-IX	10,6	10,8	-0,2	6,3	3,0
I-X	10,6	10,7	-0,1	6,5	2,9
I-XI	10,6	10,7	-1,1	6,4	2,9
I-XII	10,5	10,8	-0,3	6,2	3,0

PRECIZĂRI METODOLOGICE

Populație activă din punct de vedere economic – persoane de 15 ani și peste, care furnizează forța de muncă disponibilă pentru producția de bunuri și servicii, incluzând populația ocupată și șomerii.

Populație ocupată – persoane de 15 ani și peste, care desfășoară o activitate economică sau socială producătoare de bunuri și servicii în scopul obținerii unor venituri sub formă de salarii sau alte beneficii.

Șomeri conform criteriului Biroului Internațional al Muncii (BIM) – persoane de 15 ani și peste, care în cursul perioadei de referință îndeplinesc concomitent următoarele condiții:

- nu au un loc de muncă și nu desfășoară o activitate în scopul obținerii unor venituri;
- sînt în căutarea unui loc de muncă, utilizând în ultimele patru săptămîni diferite metode pentru a-l găsi;
- sunt disponibile să înceapă lucrul în următoarele 15 zile, dacă și-ar găsi imediat un loc de muncă.

Rata șomajului – raportul dintre numărul șomerilor și populația activă (șomeri plus populația ocupată).

МЕТОДОЛОГИЧЕСКИЕ ПОЯСНЕНИЯ

Активное население с экономической точки зрения – лица 15 лет и старше, которые предлагают рабочую силу для производства товаров и услуг, включая занятое население и безработных.

Занятое население – лица 15 лет и старше, которые осуществляют какую либо экономическую или социальную деятельность, производящую товары и услуги в целях получения дохода в виде заработной платы или других прибылей.

Безработные, согласно определению Международного бюро труда (МБТ) – лица 15 лет и старше, которые в течение отчетного периода одновременно выполняют следующие условия:

- не имеют места работы и не осуществляют какую-либо деятельность в целях получения доходов;
- ищут работу, используя в последние 4 недели разные методы, чтобы найти ее;
- готовы приступить к работе в ближайшие 15 дней, если найдется работа.

Уровень безработицы – отношение числа безработных к экономически активному населению (безработные плюс занятое население).

¹ Conform datelor Anchetei forței de muncă
По данным анкеты рабочей силы

Repartizarea populației după participarea la activitatea economică

Распределение населения по экономической активности

Perioada <i>Период</i>	Persoane active, mii persoane <i>Активное население, тыс. человек</i>			Rata de activitate, %	Rata de ocupare, %	Rata șomajului BIM, %
	total <i>всего</i>	ocupate <i>занятое</i>	șomeri BIM <i>безработные МБТ</i>	<i>Уровень экономической активности, %</i>	<i>Уровень занятости населения, %</i>	<i>Уровень безработицы МБТ, %</i>
2006	1 357,2	1 257,3	99,9	46,3	42,9	7,4
2007	1 313,9	1 247,2	66,7	44,8	42,5	5,1
2008	1 302,8	1 251,0	51,7	44,3	42,5	4,0
2009	1 265,3	1 184,4	80,1	42,8	40,0	6,4
2010	1 235,4	1 143,4	92,0	41,6	38,5	7,4
2011	1 257,5	1 173,5	84,0	42,3	39,4	6,7
2012	1 214,5	1 146,8	67,7	40,7	38,4	5,6
2013	1 235,9	1 172,8	63,1	41,4	39,3	5,1
2014	1 232,4	1 184,9	47,5	41,2	39,6	3,9
2015	1 265,6	1 203,6	62,1	42,4	40,3	4,9
2015 I-III	1 151,9	1 054,0	97,9	38,6	35,3	8,5
IV-VI	1 339,2	1 284,0	55,1	44,8	43,0	4,1
VII-IX	1 349,2	1 305,2	44,0	45,2	43,7	3,3
X-XII	1 222,3	1 171,1	51,2	40,9	39,2	4,2
2016 I-III	1 198,1	1 123,7	74,4	40,1	37,6	6,2
IV-VI	1 362,9	1 307,9	55,0	45,7	43,8	4,0
VII-IX	1 337,0	1 298,3	38,7	44,8	43,5	2,9
X-XII	1 193,3	1 148,3	44,9	40,0	38,5	3,8

PRECIZĂRI METODOLOGICE

Câștigul salarial nominal brut – plăți brute în bani sau în natură acordate salariaților de obicei peste intervale regulate de timp pentru timpul lucrat sau lucrul efectuat. În câștigul salarial se includ de asemenea plățile pentru timpul nelucrat, premiile anuale, sezoniere sau alte premii acordate neregulat etc. Datele privind salariile caracterizează remunerațiile brute, adică sume totale calculate până la careva rețineri, efectuate de angajator în numele salariatului.

Câștigul salarial nominal mediu brut lunar al unui lucrător din economie – raportul dintre sumele brute calculate salariaților (fondul de remunerare) și numărul mediu de salariați.

Câștigul salarial real – evoluția puterii de cumpărare a salariului nominal.

Indicele câștigului salarial real – raportul dintre indicele câștigului salarial mediu nominal și indicele prețurilor de consum.

Numărul pensionarilor – persoanele care primesc lunar o sumă bănească în calitate de asigurare materială pentru limita de vârstă, invaliditate și de urmaș în conformitate cu legislația în vigoare.

Mărima medie a pensiei lunare se calculează ca raportul dintre suma pensiilor stabilite și numărul pensionarilor aflați la evidența organelor de protecție socială.

МЕТОДОЛОГИЧЕСКИЕ ПОЯСНЕНИЯ

Номинальная начисленная оплата труда – выплаты наемным работникам деньгами или натурой, производимые, как правило, через регулярные промежутки времени за отработанное время или выполненную работу. В оплату труда включаются также выплаты за неотработанное время, годовые, сезонные и другие премии выплачиваемые нерегулярно и т.п. Данные об оплате труда характеризуют валовые выплаты, то есть начисленные суммы до каких либо удержаний, производимых работодателем от имени наемных работников.

Среднемесячная номинальная оплата труда одного работающего в целом по экономике – отношение начисленного фонда оплаты труда наемным работникам на среднюю численность наемных работников.

Реальная оплата труда – покупательская способность номинальной оплаты труда.

Индекс реальной оплаты труда – отношение индекса номинальной средней оплаты труда на индекс потребительских цен.

Численность пенсионеров – число лиц, получающих ежемесячно денежную сумму в качестве материального обеспечения по возрасту, инвалидности, по случаю потери кормильца на условиях, предусмотренных действующим законодательством.

Средний размер месячной пенсии – исчисляется как отношение общей суммы назначенных месячных пенсий всем пенсионерам, состоящим на учете в органах социальной защиты, к их численности.

Câștigul salarial mediu lunar al unui angajat, pe activități în 2016¹

Среднемесячная оплата труда одного работающего по видам деятельности за 2016 г.

lei	2016												lei
	Januarie Январь	Februarie Февраль	Martie Март	Aprilie Апрель	Mai Май	Iunie Июнь	Iulie Июль	August Август	Septembrie Сентябрь	Octombrie Октябрь	Noiembrie Ноябрь	Decembrie Декабрь	
Total <i>Всего</i>	4 665,8	4 650,6	4 749,7	4 909,6	4 863,9	5 169,7	5 274,0	5 242,8	5 170,6	5 109,2	5 204,4	6 003,7	
inclusiv: в том числе:													
Agricultură, silvicultură și pescuit <i>Сельское, лесное и рыбное хозяйство</i>	2 677,12	861,0	3 003,2	3 096,1	3 040,6	3 122,1	3 567,7	3 283,0	3 745,3	3 474,4	3 672,7	4 154,0	
Industrie: <i>Промышленность:</i>	4 837,74	843,2	4 982,5	5 290,6	5 159,1	5 275,1	5 466,3	5 608,1	5 455,6	5 370,4	5 468,4	6 446,6	
industria extractivă <i>добыча полезных ископаемых</i>	3 508,94	098,1	4 276,1	4 603,7	4 445,3	4 659,7	4 817,0	5 017,0	4 742,7	4 450,7	4 805,0	4 559,9	
industria prelucrătoare <i>обрабатывающая промышленность</i>	4 424,74	468,8	4 587,7	4 735,7	4 779,8	4 846,6	5 066,2	5 071,4	4 911,7	4 897,4	5 053,7	5 642,4	
producția și furnizarea de energie electrică și termică, gaze, apă caldă și aer condiționat <i>производство и обеспечение электро- и теплоэнергией, газом, горячей водой; кондиционирование воздуха</i>	7 581,17	582,2	7 784,9	9 029,4	8 008,6	8 591,0	8 673,7	9 759,8	9 732,8	9 170,7	8 825,6	12 531,9	
distribuția apei; salubritate, gestionarea deșeurilor, activități de decontaminare <i>водоснабжение; очистка и обработка отходов и восстановительные работы</i>	4 810,04	479,0	4 847,0	5 478,0	4 899,6	4 894,3	4 900,4	5 033,9	4 842,8	4 817,7	4 838,7	5 926,4	
Construcții <i>Строительство</i>	4 423,84	539,2	4 648,6	4 712,5	4 841,4	4 995,4	5 132,4	5 339,3	5 344,5	5 351,0	5 413,8	5 762,3	
Comerț cu ridicata și cu amănuntul; întreținerea și repararea autovehiculelor și a motocicletelor <i>Оптовая и розничная торговля; техническое обслуживание и ремонт автотранспортных средств и мотоциклов</i>	4 221,74	171,1	4 284,5	4 394,5	4 483,4	4 607,0	4 604,6	4 739,9	4 716,6	4 627,9	4 645,6	5 209,7	
Transport și depozitare <i>Транспорт и хранение</i>	4 372,54	303,8	4 399,2	4 557,8	4 790,6	4 695,7	4 772,6	5 224,5	5 014,4	4 864,0	4 682,0	5 316,3	
Activități de cazare și alimentație publică <i>Деятельность гостиниц и предприятий общественного питания</i>	3 194,03	193,0	3 317,0	3 361,3	3 420,8	3 542,7	3 591,4	3 607,8	3 585,0	3 565,5	3 450,2	3 657,5	
Informații și comunicații <i>Информационные услуги и связь</i>	9 534,2	9 928,7	12 310,5	11 153,810	869,010	933,810	800,3	10 593,0	12 900,0	10 882,5	10 480,5	11 962,2	
Activități financiare și asigurări <i>Финансовая деятельность и страхование</i>	9 040,2	8 723,3	10 503,5	11 206,1	9 136,3	9 828,6	10 025,2	9 714,1	9 259,6	9 783,2	10 335,9	16 536,4	
Tranzacții imobiliare <i>Операции с недвижимым имуществом</i>	4 290,3	4 370,7	4 384,4	4 684,5	4 739,2	4 875,5	4 967,0	4 799,1	4 803,0	4 938,1	4 921,6	5 599,0	
Activități profesionale, științifice și tehnice <i>Профессиональная, научная и техническая деятельность</i>	6 349,3	6 497,7	6 803,8	6 646,1	6 552,9	6 959,8	7 045,1	6 649,9	6 616,8	6 770,2	7 127,9	7 673,1	
Activități de servicii administrative și activități de servicii suport <i>Административная деятельность и дополнительные услуги в данной области</i>	3 790,8	3 756,7	4 034,6	3 891,4	4 110,8	4 074,6	4 215,2	4 335,0	4 292,0	4 295,0	4 380,4	4 585,8	
Administrație publică și apărare; asigurări sociale obligatorii <i>Государственное управление и оборона; обязательное социальное страхование</i>	6 126,9	6 143,5	5 593,3	6 067,9	5 771,0	6 683,2	6 785,3	6 310,2	5 733,0	5 685,9	5 975,4	6 859,3	
Învățământ <i>Образование</i>	3 708,5	3 789,3	3 686,0	3 715,8	3 908,7	4 438,3	4 279,0	4 354,8	4 115,0	3 977,3	4 156,7	4 125,0	
Sănătate și asistență socială <i>Здравоохранение и социальные услуги</i>	4 354,4	4 097,6	4 207,1	4 672,7	4 492,4	4 903,5	5 460,3	5 093,8	4 909,5	5 499,4	5 353,8	7 061,8	
Activități culturale și de agrement <i>Искусство, развлечения и отдых</i>	3 109,9	3 147,8	2 948,7	2 984,7	3 062,0	3 257,6	3 221,9	2 920,8	3 140,9	3 107,2	3 304,2	3 399,0	
Alte activități de servicii <i>Предоставление прочих видов услуг</i>	8 351,3	8 513,1	8 911,4	8 484,0	8 404,5	9 434,2	9 082,8	9 136,6	9 381,8	9 053,7	9 530,1	10 678,5	

¹ Informația cuprinde unitățile din sectorului real cu 4 și mai mulți salariați și toate instituțiile bugetare, indiferent de numărul de salariați
Информация охватывает предприятия реального сектора с численностью 4 и более человек и все бюджетные учреждения, независимо от численности работающих

Câștigul salarial nominal mediu al unui angajat
Средняя номинальная оплата труда одного работающего

Perioada <i>Период</i>	Câștigul salarial nominal – total <i>Номинальная оплата труда – всего</i>			În % față de perioada corespunzătoare a anului precedent <i>В % к соответствующему периоду предыдущего года</i>			
	lei <i>лей</i>	dolari SUA <i>долларов США</i>	euro <i>евро</i>	lei <i>лей</i>	dolari SUA <i>долларов США</i>	euro <i>евро</i>	
	2015	I	4 260,6	256,5	219,1	112,8	89,4
	II	4 241,2	225,2	198,1	114,1	81,7	98,0
	III	4 397,3	236,0	217,1	112,4	81,5	103,6
	IV	4 526,5	251,3	233,2	112,9	84,2	108,0
	V	4 524,0	252,0	225,7	112,2	85,5	105,3
	VI	4 732,7	256,7	228,6	112,6	85,0	102,9
	VII	4 882,6	257,4	233,8	112,8	83,4	102,6
	VIII	4 669,1	245,8	220,4	109,2	79,5	95,0
	IX	4 694,9	239,0	212,6	110,0	80,2	92,2
	X	4 564,9	229,2	203,8	105,9	78,0	88,0
	XI	4 613,4	230,7	214,5	105,9	79,2	91,9
	XII	5 227,7	263,6	243,0	107,4	83,6	95,0
2016	I	4 665,8	229,7	211,4	109,5	89,6	96,5
	II	4 650,6	231,5	208,3	109,7	102,8	105,1
	III	4 749,7	239,7	216,1	108,0	101,6	99,5
	IV	4 909,6	249,1	219,8	108,5	99,1	94,3
	V	4 863,9	244,9	216,5	107,5	97,2	95,9
	VI	5 169,7	260,9	232,4	109,2	101,6	101,7
	VII	5 274,0	266,2	240,3	108,0	103,4	102,8
	VIII	5 242,8	265,2	236,4	112,3	107,9	107,2
	IX	5 170,6	261,3	232,9	110,1	109,3	105,9
	X	5 109,2	261,7	237,0	111,9	114,2	116,3
	XI	5 204,4	254,6	235,3	112,8	110,4	109,7
	XII	6 003,7	297,8	282,3	114,8	113,0	116,2

Evoluția indicilor câștigului salarial mediu în 2016
(în % față de perioada corespunzătoare a anului precedent)
Динамика индексов средней оплаты труда за 2016 год
(в % к соответствующему периоду предыдущего года)

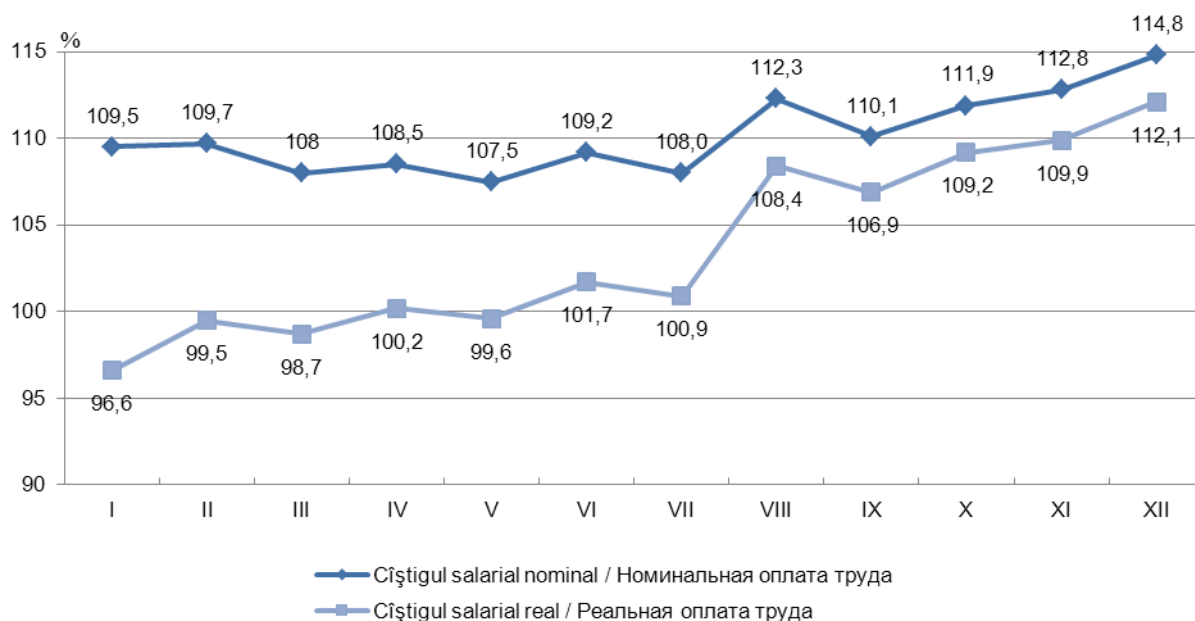

Numărul pensionarilor și mărimea medie a pensiilor stabilite

Численность пенсионеров и средний размер назначенных пенсий

Perioada <i>Период</i>	Numărul pensionarilor aflați la evidența organelor de protecție socială, mii persoane <i>Численность пенсионеров, состоящих на учете органов социального обеспечения, тыс. человек</i>	Mărimea medie a pensiilor lunare stabilite, lei <i>Средний размер назначенных месячных пенсий, лей</i>
2007 ¹	621,4	442,3
2008 ¹	619,4	548,3
2009 ¹	621,4	646,4
2010 ¹	624,5	775,5
2011 ¹	627,2	810,9
2012 ¹	638,6	873,9
2013 ¹	649,9	957,6
2014 ¹	659,6	1 020,6
2015 ¹	669,9	1 087,6
2016 ¹	679,9	1 165,2
2017 ¹	691,2	1 275,2
2015 la 1 ianuarie <i>на 1 января</i>	669,9	1 087,6
la 1 aprilie <i>на 1 апреля</i>	670,1	1 087,8
la 1 iulie <i>на 1 июля</i>	673,5	1 170,8
la 1 octombrie <i>на 1 октября</i>	676,1	1 166,6
2016 la 1 ianuarie <i>на 1 января</i>	679,9	1 165,2
la 1 aprilie <i>на 1 апреля</i>	680,9	1 164,5
la 1 iulie <i>на 1 июля</i>	683,7	1 278,8
la 1 octombrie <i>на 1 октября</i>	686,5	1 277,7
2017 la 1 ianuarie <i>на 1 января</i>	691,2	1 275,2

¹ La 1 ianuarie
На 1 января

PRECIZĂRI METODOLOGICE

Veniturile disponibile ale gospodăriei reprezintă totalitatea mijloacelor bănești și în natură provenite din activitatea salariată și pe cont propriu, diverse beneficii sociale, de la realizarea producției agricole din gospodăria auxiliară, venituri din proprietate, alte transferuri curente (inclusiv mărfurile și sumele bănești primite gratis).

Cheltuielile de consum reprezintă totalitatea cheltuielilor în bani și în natură pentru necesitățile de consum ale gospodăriei: produse alimentare consumate, procurarea mărfurilor nealimentare și plata serviciilor.

Minimul de existență² reprezintă volumul minimal de produse și servicii, necesare pentru satisfacerea cerințelor primordiale, asigurarea menținerii sănătății și susținerea vitalității omului.

МЕТОДОЛОГИЧЕСКИЕ ПОЯСНЕНИЯ

Располагаемые доходы домашних хозяйств - совокупность денежных и натуральных поступлений от наемного труда и самостоятельной деятельности, различных социальных выплат, доходов от продажи продуктов сельхозпроизводства, доходов от собственности, других текущих поступлений (включая денежные суммы и товары, полученные безвозмездно).

Потребительские расходы - это все расходы в денежной и натуральной форме на нужды домохозяйства: покупка продовольственных и непродовольственных товаров и оплата услуг.

Прожиточный минимум² представляет собой минимальный объем товаров и услуг, необходимых для удовлетворения первоочередных потребностей, обеспечение поддержания здоровья и жизнеспособности человека.

¹ Conform datelor Cercetării Bugetelor Gospodăriilor Casnice

По данным Обследования бюджетов домашних хозяйств

² Începând cu anul 2013 minimul de existență se calculează semestrial conform „Ghidului metodologic cu privire la modul de calculare a mărimii minimului de existență” (Hotărârea Guvernului Republicii Moldova nr. 285, din 30 aprilie 2013), publicat în Monitorul Oficial nr. 206-211, art. nr. 1431 din data de 20 septembrie 2013

Начиная с 2013 года прожиточный минимум рассчитывается раз в полугодие в соответствии с „Методологическим руководством о порядке исчисления величины прожиточного минимума” (Постановление Правительства Республики Молдова № 285 от 30 апреля 2013 года), опубликованным в Monitorul Oficial №. 206-211, статья № 1431 от 20 сентября 2013 года

Evoluția și structura veniturilor disponibile ale populației

Динамика и структура располагаемых доходов населения

	2015					2016				
	I-III	IV-VI	VII-IX	X-XII	Media anuală в среднем за год	I-III	IV-VI	VII-IX	X-XII	Media anuală в среднем за год
Total venituri disponibile (medii lunare pe o persoană), lei	1 854,0	1 997,2	1 978,3	1 999,4	1 956,6	2 026,8	2 030,4	2 080,5		
<i>Всего располагаемых доходов (в среднем за месяц на одного человека), лей</i>										
inclusiv în % pe surse de formare:										
<i>в том числе в % по источникам формирования:</i>										
Activitatea salariată <i>Наемный труд</i>	40,2	43,5	39,9	41,7	41,4	42,5	41,1	41,6		
Activitatea individuală agricolă <i>Индивидуальная сельскохозяйственная деятельность</i>	9,6	9,3	8,5	8,9	9,0	8,7	9,1	7,6		
Activitatea individuală non-agricolă <i>Индивидуальная несельскохозяйственная деятельность</i>	5,3	6,6	7,5	8,2	6,9	6,2	6,7	7,0		
Venit din proprietate <i>Доход от собственности</i>	0,2	0,1	0,2	0,2	0,2	0,2	0,0	0,1		
Prestații sociale <i>Социальные выплаты</i>	21,4	19,9	21,5	20,9	20,9	19,5	21,4	24,3		
Pensii <i>Пенсии</i>	17,8	16,0	18,5	17,5	17,4	16,3	18,0	21,2		
Indemnizații pentru copii <i>Пособия на детей</i>	0,9	1,2	0,9	1,0	1,0	1,0	0,8	0,9		
Ajutor social <i>Социальная помощь</i>	0,2	0,4	0,4	0,5	0,4	0,5	0,6	0,6		
Alte venituri <i>Другие доходы</i>	23,3	20,6	22,4	20,1	21,6	23,0	21,7	19,4		
din care, transferuri din afara țării <i>из них, трансферты из-за границы</i>	18,6	16,3	18,3	16,3	17,4	18,4	18,1	16,1		

Evoluția și structura cheltuielilor de consum ale populației

Динамика и структура потребительских расходов

	2015					2016				
	I-III	IV-VI	VII-IX	X-XII	Media anuală В среднем за год	I-III	IV-VI	VII-IX	X-XII	Media anuală В среднем за год
Total cheltuieli de consum (medii lunare pe o persoană), lei <i>Всего потребительских расходов (в среднем за месяц на одного человека), лей</i>	1 913,3	2 075,9	2 132,7	2 072,9	2 048,5	2 058,5	2 079,6	2 200,1		
inclusiv în % pentru: <i>в том числе в % на:</i>										
Produse alimentare <i>Продукты питания</i>	41,5	41,9	41,6	43,3	42,1	42,0	43,3	41,3		
Băuturi alcoolice, tutun <i>Алкобольные напитки, табак</i>	1,4	1,4	1,4	1,5	1,4	1,4	1,5	1,7		
Îmbrăcăminte, încălțăminte <i>Одежда, обувь</i>	11,0	11,0	11,8	11,0	11,2	9,7	10,7	10,8		
Întreținerea locuinței <i>Содержание жилья</i>	17,1	17,9	18,9	17,6	17,9	17,5	18,5	18,0		
Dotarea locuinței <i>Обустройство жилья</i>	3,5	4,0	4,1	4,1	3,9	3,6	3,8	4,1		
Îngrijire medicală și sănătate <i>Здоровье</i>	7,7	6,3	6,2	5,9	6,5	6,3	5,8	7,4		
Transport <i>Транспорт</i>	4,9	4,8	4,0	4,6	4,5	7,3	4,1	4,3		
Comunicații <i>Связь</i>	4,4	4,5	4,1	4,2	4,3	4,3	4,4	4,3		
Agrement <i>Отдых</i>	1,6	1,1	1,6	1,3	1,4	1,2	1,1	1,7		
Învățământ <i>Образование</i>	0,6	0,6	0,7	0,7	0,7	0,6	0,8	0,7		
Hoteluri, restaurante, cafenele etc. <i>Гостиницы, рестораны, кафе и др.</i>	1,7	2,0	1,4	1,8	1,7	1,1	1,5	1,6		
Diverse <i>Разное</i>	4,8	4,6	4,3	4,1	4,4	5,0	4,5	4,1		

Minimul de existență, pe categorii de populație
(medii lunare pe o persoană)

Прожиточный минимум по категориям населения
(в среднем на одного человека в месяц)

lei

лей

Perioada Период	Total populație Все население	Bărbați în vârstă aptă de muncă Мужчины в трудоспособном возрасте	Femei în vârstă aptă de muncă Женщины в трудоспособном возрасте	Pensio-nari pentru limită de vârstă Пенсио-неры по возрасту	Copii Дети	inclusiv: в том числе:		
						până la 1 an до 1 года	1-6 ani 1-6 лет	7-17 ¹ ani 7-17 ¹ лет
2006	935,1	1 044,6	928,7	800,3	851,9	333,6	736,9	952,2
2007	1 099,4	1 227,0	1 091,1	943,4	1 002,7	394,3	871,2	1 118,8
2008	1 368,1	1 534,7	1 357,2	1 167,4	1 267,4	491,0	1 091,8	1 400,0
2009	1 187,8	1 327,0	1 172,2	1 022,8	1 112,0	451,0	964,3	1 228,3
2010	1 373,4	1 536,0	1 366,1	1 184,3	1 258,1	498,8	1 095,9	1 409,3
2011	1 503,0	1 661,9	1 499,5	1 305,6	1 391,4	590,6	1 238,3	1 550,1
2012	1 507,5	1 667,1	1 499,8	1 302,8	1 409,6	591,9	1 256,2	1 575,4
2013	1 612,3	1 855,5	1 555,1	1 326,9	1 534,3	611,2	1 322,2	1 726,3
2014	1 627,1	1 875,6	1 567,8	1 343,7	1 547,5	618,6	1 327,2	1 747,6
2015	1 734,1	2 000,6	1 672,2	1 437,4	1 647,1	658,5	1 417,8	1 863,5
2015 I-VI	1 724,9	1 971,9	1 665,0	1 444,6	1 653,0	644,5	1 431,5	1 866,9
VII-XII	1 743,4	2 029,3	1 679,5	1 430,2	1 641,2	672,5	1 404,2	1 860,1
2016 I-VI	1 813,7	2 082,4	1 757,3	1 523,6	1 715,8	6 58,3	1 483,8	1 942,2

¹ Până în anul 2013 minimul de existență se calcula pentru copiii în vârstă de 7-16 ani, începând cu anul 2013 grupa de vârstă este 7-17 ani

До 2013 года прожиточный минимум рассчитывался для детей 7-16 лет, начиная с 2013 года - для группы детей 7-17 лет

PRECIZĂRI METODOLOGICE

Infrațiune înregistrată – acțiunea socialmente periculoasă, relevată și luată în evidența organelor de drept, conform prevederilor legislației penale.

Detenție – orice formă de privare instituțională de libertate, dispusă în baza unei hotărâri definitive sau executorii a instanței de judecată (judecător de instrucție), emise în condițiile Codului de Procedură Penală.

Deținut – persoană privată de libertate în condițiile legii, care se deține în penitenciare, indiferent de statutul acestuia (condamnat sau prevenit).

Instituție penitenciară – instituție subordonată Departamentului Instituțiilor Penitenciare în care, conform hotărârii instanței de judecată, își execută pedeapsa privativă de libertate persoanele condamnate la închisoare și detențiune pe viață, precum și locurile de detenție provizorii pentru persoanele față de care a fost aplicată măsura arestului preventiv.

МЕТОДОЛОГИЧЕСКИЕ ПОЯСНЕНИЯ

Зарегистрированное преступление – общественно опасное деяние, выявленное и официально взятое на учёт органами внутренних дел в соответствии с уголовным законодательством.

Заключение – любая форма лишения свободы, приведённая в исполнение на основании окончательного или исполнительного решения судебной инстанции (судьи по уголовному преследованию), принятого в соответствии с условиями Уголовно - процессуального кодекса.

Заключенный – лицо, лишённое свободы согласно закону, которое содержится в пенитенциарных учреждениях, независимо от его статуса (осуждённый или предварительно заключённый).

Пенитенциарное учреждение – учреждение, находящееся в подчинении Департамента пенитенциарных учреждений, в котором, согласно решению судебной инстанции, отбывают наказание в виде лишения свободы лица, приговорённые к лишению свободы на определённый срок или к пожизненному заключению, равно как и места временного заключения для лиц, в отношении которых была применена мера пресечения в виде предварительного ареста.

Numărul infracțiunilor înregistrate
Число зарегистрированных преступлений

	2010	2011	2012	2013	2014	2015	2016			
							I-III	I-VI	I-IX	I-XII
<i>cazuri / случаев</i>										
Infracțiuni înregistrate – total	33 402	35 124	36 615	38 157	41 786	39 782	9 808	20 588	30 719	41 921
<i>Зарегистрировано преступлений – всего</i>										
<i>inclusiv:</i>										
<i>в том числе:</i>										
<i>omor</i>	265	216	223	215	172	177	46	88	140	189
<i>убийство</i>										
<i>vătămare intenționată gravă</i>	416	360	325	324	320	252	68	127	181	250
<i>тяжкие телесные повреждения</i>										
<i>viol</i>	368	291	360	349	352	303	65	170	264	341
<i>изнасилования</i>										
<i>furturi</i>	13 646	15 060	14 294	15 378	16 729	15 363	3 916	8 149	11 942	18 238
<i>кражи</i>										
<i>jafuri</i>	1 204	1 151	1 175	1 144	1 127	994	247	485	792	1 082
<i>грабежи</i>										
<i>tîlhării</i>	185	152	167	146	125	113	43	66	93	128
<i>разбои</i>										
<i>huliganism</i>	955	1 152	1 284	1 444	1 614	1 491	366	797	1 245	1 699
<i>хулиганство</i>										
<i>infracțiuni legate de droguri</i>	1 794	1 658	1 575	1 166	1 288	1 191	244	508	880	1 153
<i>преступления, связанные с наркотиками</i>										
<i>ponderea infracțiunilor săvârșite de minori pe categorii de infracțiuni, %</i>										
<i>удельный вес преступлений совершенных несовершеннолетними по категориям преступлений, %</i>										
Infracțiuni înregistrate – total	4,1	3,6	4,0	3,0	2,7	2,4	2,0	2,4	2,2	2,1
<i>Зарегистрировано преступлений – всего</i>										
<i>inclusiv:</i>										
<i>в том числе:</i>										
<i>omor</i>	3,0	2,3	6,7	2,3	1,2	3,9	2,2	1,1	2,1	1,6
<i>убийство</i>										
<i>vătămare intenționată gravă</i>	3,4	2,2	2,8	0,3	0,9	1,2	-	0,8	0,6	0,8
<i>тяжкие телесные повреждения</i>										
<i>viol</i>	7,1	7,6	8,9	8,9	2,8	3,3	-	1,2	2,6	3,5
<i>изнасилования</i>										
<i>furturi</i>	6,5	5,8	7,1	5,4	5,1	4,3	3,3	4,4	4,1	3,3
<i>кражи</i>										
<i>jafuri</i>	9,5	7,2	8,4	7,0	5,9	6,6	2,8	5,8	5,2	5,3
<i>грабежи</i>										
<i>tîlhării</i>	10,8	7,2	11,4	12,3	4,8	9,7	6,9	7,6	8,6	8,6
<i>разбои</i>										
<i>huliganism</i>	4,8	3,9	3,1	2,4	1,5	2,5	1,6	1,4	1,2	1,5
<i>хулиганство</i>										
<i>infracțiuni legate de droguri</i>	1,8	2,4	2,2	0,8	1,4	2,2	2,0	1,6	1,7	1,5
<i>преступления, связанные с наркотиками</i>										

Persoane condamnate în funcție de crima săvârșită

Осужденные по видам преступлений

	2007	2008	2009	2010	2011	2012	2013	2014	2015	2016
<i>condamnați / осужденные</i>										
Total	9 764	7 367	7 721	7 815	8 513	8 775	9 390	9 894	11 682	10 038
<i>Всего</i>										
inclusiv pentru:										
<i>из них за:</i>										
omor	205	172	192	175	170	158	138	146	118	156
<i>убийство</i>										
viol	138	150	132	153	157	118	131	110	150	139
<i>изнасилования</i>										
furt	2 121	1 363	1 460	1 308	1 453	1 449	1 428	1 201	1 456	1 300
<i>кражи</i>										
jaf	544	474	477	583	535	481	480	425	447	455
<i>грабежи</i>										
tîlhării	177	139	212	181	193	193	203	141	147	104
<i>разбои</i>										
huliganism	642	465	467	526	600	640	862	809	1141	813
<i>хулиганство</i>										
crime legate de droguri	1452	1252	1069	879	932	920	726	685	746	606
<i>преступления, связанные с наркотиками</i>										
alte	4 485	3 352	3 712	4 010	4 473	4 816	5 422	6 377	7 477	6 465
<i>другие</i>										
<i>din care, minori condamnați</i>										
<i>в том числе осужденных несовершеннолетних</i>										
Total	662	445	477	410	329	344	320	264	374	335
<i>Всего</i>										
inclusiv pentru:										
<i>из них за:</i>										
omor	14	13	14	8	10	11	5	5	5	8
<i>убийство</i>										
viol	19	11	17	28	40	8	10	3	11	9
<i>изнасилования</i>										
furt	285	190	231	185	163	183	165	135	199	165
<i>кражи</i>										
jaf	87	39	44	57	30	34	18	19	28	20
<i>грабежи</i>										
tîlhării	8	32	27	7	9	10	13	12	7	8
<i>разбои</i>										
huliganism	41	37	34	27	21	27	35	22	41	33
<i>хулиганство</i>										
crime legate de droguri	18	17	16	16	16	16	10	5	23	9
<i>преступления, связанные с наркотиками</i>										
alte	190	106	94	82	40	55	64	63	60	83
<i>другие</i>										

**Distribuția deținuților în instituțiile penitenciare
după infracțiunile săvârșite**

*Распределение осужденных в пенитенциарных учреждениях
по совершенным преступлениям*

	2007	2008	2009	2010	2011	2012	2013	2014	2015	2016
	<i>persoane deținute / заключенных</i>									
Total persoane deținute	6 521	5 470	5 285	4 985	5 093	5 012	5 363	5 760	6 334	6 377
Всего заключенных										
inclusiv pentru:										
<i>из них за:</i>										
omor	1 316	1 211	1 195	1 223	1 292	1 222	1 261	1 461	1 501	1 568
убийство										
vătămări intenționate										
grave	408	465	504	523	637	598	637	563	604	537
тяжкие телесные										
повреждения										
viol	351	362	377	421	440	463	502	536	626	604
изнасилования										
furt	1 368	843	759	749	773	708	747	625	643	677
кражи										
jaf	426	431	426	476	474	388	427	473	538	526
грабежи										
tâlhării	479	448	477	543	612	555	594	580	597	488
разбои										
huliganism	100	102	91	74	91	80	119	104	162	154
хулиганство										
crime legate de droguri	256	248	258	225	279	280	319	286	351	340
преступления, связан-										
ные с наркотиками										
alte	1 817	1 360	1 198	751	495	718	757	1 132	1 312	1 483
другие										
	<i>din care, minori deținuți</i>									
	<i>в том числе заключенных несовершеннолетних</i>									
Total	141	24	91	97	98	85	75	59	70	64
Всего										
inclusiv pentru:										
<i>из них за:</i>										
omor	5	10	36	33	34	23	20	17	21	15
убийство										
viol	26	3	24	31	35	18	15	11	17	13
изнасилования										
furt	35	2	9	8	12	21	18	15	19	19
кражи										
jaf	11	2	15	18	14	16	16	14	12	15
грабежи										
tâlhării	6	1	1	1	2	-	-	1	1	2
разбои										
huliganism	-	-	1	-	-	1	1	-	-	-
хулиганство										
crime legate de droguri	1	-	-	-	-	-	-	-	-	-
преступления, связан-										
ные с наркотиками										
alte	57	6	5	6	1	6	5	-	-	-
другие										

Numărul persoanelor care au suferit în urma accidentelor rutiere

*Численность человек пострадавших
в результате дорожно-транспортных происшествий*

	2010	2011	2012	2013	2014	2015	2016			
							I-III	I-VI	I-IX	I-XII
	persoane / человек									
Total persoane	4 187	3 978	3 951	3 516	3 404	3 334	625	1 373	2 329	3 235
<i>Всего человек</i>										
din care copii	616	658	654	566	411	325	60	188	321	425
<i>из них дети</i>										
inclusiv:										
<i>в том числе:</i>										
decedați	452	443	441	301	324	298	59	123	216	311
<i>погибло</i>										
din care copii	38	36	44	21	20	20	1	5	9	15
<i>из них дети</i>										
traumatizați	3 735	3 535	3 510	3 220	3 080	3 036	566	1 250	2 113	2 924
<i>травмировано</i>										
din care copii	578	622	610	545	391	305	59	183	312	410
<i>из них дети</i>										

Principalii indicatori statistici pe țările CSI în 2016
 (în % față de 2015, în prețuri comparabile; conform datelor oficiilor naționale pentru statistică)
Основные статистические показатели по странам СНГ за 2016 год
 (в % к 2015 году; в постоянных ценах; по данным национальных статистических служб)

	Moldova <i>Молдова</i>	Azerbaidjan <i>Азербайджан</i>	Armenia <i>Армения</i>	Belarus <i>Беларусь</i>	Kazakhstan <i>Казахстан</i>	Kârgâzstan <i>Кыргызстан</i>	Rusia <i>Россия</i>	Tadjikistan <i>Таджикистан</i>	Turkmenistan <i>Туркменистан</i>	Uzbekistan <i>Узбекистан</i>	Ucraina <i>Украина</i>
Produsul intern brut <i>Валовой внутренний продукт</i>	103,3¹⁾	96,2	100,4 ¹⁾	97,4	100,4 ¹⁾	103,8	99,3 ¹⁾	106,9	104,7 ²⁾
Volumul producției industriale <i>Общий объем промышленной продукции</i>	100,9	99,6	106,7	99,6	98,9	104,9	101,1	116,0	102,4
Indicele prețurilor producătorilor la producția industrială <i>Индекс цен производителей промышленной продукции</i>	104,5	127,5	101,5	112,0	116,8	106,4	104,0	106,7	120,5
Investiții în capital fix <i>Инвестиции в основной капитал</i>	86,1	73,9	89,2	82,1	105,1	103,8	97,7 ¹⁾	120,3	116,4 ¹⁾³⁾
Mărfuri transportate cu mijloacele de transport feroviar <i>Перевозки грузов железнодорожным транспортом общего пользования</i>	84,2	89,4	103,1	96,4	99,1	132,9 ⁴⁾	100,7	89,0	98,3
Valoarea vânzărilor de mărfuri cu amănuntul - total <i>Оборот розничной торговли - всего</i>	...	101,5	98,0	95,9	100,9	105,3	94,8	106,1	104,0
din care, cifra de afaceri în comerțul cu amănuntul <i>в том числе оборот розничной торговли торговых организаций</i>	101,1	101,7	97,9	99,1	103,4	107,8	95,5	106,2	104,4
Indicele prețurilor de consum <i>Индекс потребительских цен</i>	106,4	112,4	98,6	111,8	114,6	100,4	107,1	105,9	113,9
Salariul mediu nominal lunar al unui lucrător din economie <i>Среднемесячная номинальная заработная плата одного работающего в экономике</i>	110,3	106,9	101,7*	109,3	111,8*	109,8	107,7*	109,2
Numărul șomerilor oficial înregistrați (la sfârșitul perioadei) <i>Общая численность официально зарегистрированных безработных (на конец периода)</i>	99,9	114,2	104,5	81,5	108,2	99,2	89,4	96,8 ⁵⁾	79,6
Export (în prețuri curente) – total <i>Экспорт (в фактических ценах) – всего</i>	104,0	71,8	120,0	87,8	80,0	105,1	83,0 ⁶⁾	100,9	95,4
din care: <i>в том числе:</i>											
în țările CSI <i>в страны СНГ</i>	84,1	126,1	143,5	103,2	79,9	101,7	82,5	129,9	77,3

	Moldova <i>Молдова</i>	Azerbaidjan <i>Азербайджан</i>	Armenia <i>Армения</i>	Belarus <i>Беларусь</i>	Kazakhstan <i>Казахстан</i>	Kârgâzstan <i>Кыргызстан</i>	Rusia <i>Россия</i>	Tadjikistan <i>Таджикистан</i>	Turkmenistan <i>Туркменистан</i>	Uzbekistan <i>Узбекистан</i>	Ucraina <i>Украина</i>
în celelalte țări ale lumii <i>в страны остального мира</i>	110,6	69,5	114,4	70,7	80,1	107,1	83,1	91,0	100,0
Import (în prețuri curente) – total <i>Импорт (в фактических ценах) – всего</i>	100,8	92,6	101,6	91,0	82,4	96,3	99,6 ⁶⁾	88,2	104,6
din care: <i>в том числе:</i>											
din țările CSI <i>из стран СНГ</i>	100,9	110,2	103,3	90,1	85,5	76,6	91,5	92,0	81,7
din celelalte țări ale lumii <i>из стран остального мира</i>	100,8	87,8	100,8	92,4	80,0	119,0	100,7	84,0	113,5

* Estimare
Оценка

¹ Ianuarie-septembrie 2016 față de ianuarie-septembrie 2015
Январь-сентябрь 2016 г. к январю-сентябрю 2015 г.

² Trimestrul IV 2016 față de trimestrul IV 2015
IV квартал 2016 г. к IV кварталу 2015 г.

³ Inclusiv investiții în active nemateriale
Включая инвестиции в нематериальные активы

⁴ Mărfuri încărcate
Погрузка грузов

⁵ Ianuarie-noiembrie 2016 față de ianuarie- noiembrie 2015
Январь-ноябрь 2016 г. к январю-ноябрю 2015 г.

⁶ Conform datelor Balanței de plăți a Băncii Rusiei
По данным платежного баланса Банка России

Notă: datele referitor la Ucraina sunt preluate de pe site-ul oficial al Oficiului de Statistică al Ucrainei

Примечание: данные по Украине приведены с официального сайта Государственной службы статистики Украины.

Din 1 iulie 2016 în Belarus a fost efectuată denominarea valutei naționale de 10 mii ori.

С 1 июля 2016 г. в Беларуси проведена деноминация национальной валюты в 10 тыс. раз.