

CHIȘINĂU ÎN CIFRE ANUAR STATISTIC

2011

*КИШИНЭУ В ЦИФРАХ
СТАТИСТИЧЕСКИЙ
ЕЖЕГОДНИК*



Chișinău, 2012

CHIȘINĂU ÎN CIFRE

ANUAR STATISTIC

2011

КИШИНЭУ В ЦИФРАХ

СТАТИСТИЧЕСКИЙ ЕЖЕГОДНИК

PREFAȚĂ

Anuarul statistic „Chișinău în cifre, 2011” este cea mai amplă publicație, care cuprinde date statistice vizînd starea demografică, socială și economică a municipiului.

Actuala ediție este structurată în 15 capitole, care cuprind informații din diverse domenii de activitate: date generale; populație; piața muncii; învățămînt, cultură și sport; ocrotirea sănătății și protecția socială; locuințe; gospodăria comunală; turism; protecția mediului, justiție. Anuarul cuprinde de asemenea informații ample cu privire la activitatea industriei, agriculturii, investițiilor, construcției, transporturilor, poștei și telecomunicațiilor, comerțului, serviciilor și rezultatelor financiare ale agenților economici.

La elaborarea anuarului statistic a fost utilizată informația furnizată de către ministere, departamente, agenți economici și alte instituții statale și nestatale.

Datele pe unii indicatori sînt precizate în comparație cu cele editate anterior, pe anul 2011 la o serie de indicatori sînt preliminară și în edițiile ulterioare pot fi precizate.

Adresăm mulțumiri tuturor celor, care au contribuit la elaborarea anuarului statistic.

Sperăm că această ediție a anuarului statistic va răspunde cerințelor de informații al unui cerc larg de utilizatori interesați de situația social-economică a municipiului Chișinău.

ПРЕДИСЛОВИЕ

Статистический ежегодник „Кишинэу в цифрах, 2011” является наиболее полным изданием, которое содержит данные о демографическом, социальном и экономическом положении муниципия.

Настоящее издание включает 15 разделов, которые содержат информацию по следующей тематике: общие сведения; население; рынок труда; образование, культура и спорт; здравоохранение и социальная защита; жилищнокоммунальное хозяйство; туризм; охрана окружающей среды; право. В сборнике также широко представлена информация о работе промышленности, сельского хозяйства, в инвестиционной деятельности, строительства, транспорта, почты и связи, торговли, услуг и финансовых результатов хозяйствующих субъектов.

При выпуске статистического ежегодника была использована информация представленная министерствами, департаментами, хозяйствующими субъектами и другими организациями.

Данные по отдельным показателям уточнены по сравнению с опубликованными ранее, за 2011 год в ряде случаев являются предварительными и в последующих изданиях могут быть уточнены.

Выражаем благодарность всем тем, кто внес вклад в составлении статистического ежегодника.

Надеемся, что это издание ответит запросам широкого круга пользователей заинтересованных в информации о социально-экономическом развитии муниципия Кишинэу.

Prescurtări folosite pentru unitățile de măsură *Используемые сокращения единиц измерения*

| | | | | | |
|-----------------|---|------------------|-----------------|---|---------------------|
| m ² | = | metru pătrat | м ² | = | квадратный метр |
| m ³ | = | metru cub | м ³ | = | кубический метр |
| ha | = | hectar | га | = | гектар |
| km | = | kilometru | км | = | километр |
| km ² | = | kilometru pătrat | км ² | = | квадратный километр |
| kg | = | kilogram | кг | = | килограмм |
| t | = | tonă | т | = | тонна |
| l | = | litru | л | = | литр |
| dal | = | decalitru | дал | = | декалитр |
| buc. | = | bucată | шт. | = | штука |
| unit. | = | unități | ед. | = | единица |
| % | = | procent | % | = | процент |
| ‰ | = | promilă | ‰ | = | промилле |
| kV | = | kilovolt | кВ | = | киловольт |
| Gkal | = | gigacalorie | Гкал | = | гигакалория |
| mii | = | mii | тыс. | = | тысяча |
| mil. | = | milion | млн. | = | миллион |
| ex. | = | exemplar | экз. | = | экземпляр |
| ' | = | minut | ' | = | минута |
| ° | = | grad | ° | = | градус |

Simboluri folosite *Используемые обозначения*

| | | |
|-----|---|--|
| - | = | evenimentul nu a existat / не было явления |
| ... | = | lipsă date / сведений нет |
| 0,0 | = | valoare mică / меньшая единица измерения |

CUPRINS
СОДЕРЖАНИЕ

| | Pagina <i>Страница</i> |
|---|----------------------------------|
| DATE GENERALE <i>ОБЩИЕ СВЕДЕНИЯ</i> | 6 |
| POPULAȚIE <i>НАСЕЛЕНИЕ</i> | 11 |
| PIAȚA MUNCII <i>РЫНОК ТРУДА</i> | 20 |
| ÎNVĂȚĂMÎNT, CULTURĂ, SPORT <i>ОБРАЗОВАНИЕ, КУЛЬТУРА, СПОРТ</i> | 45 |
| OCROTIREA SĂNĂTĂȚII; PROTECȚIA SOCIALĂ A POPULAȚIEI <i>ЗДРАВООХРАНЕНИЕ, СОЦИАЛЬНАЯ ЗАЩИТА НАСЕЛЕНИЯ</i> | 54 |
| GOSPODĂRIA DE LOCUINȚE ȘI COMUNALĂ <i>ЖИЛИЩНО - КОММУНАЛЬНОЕ ХОЗЯЙСТВО</i> | 59 |
| PROTECȚIA MEDIULUI ÎNCONJURĂTOR <i>ОХРАНА ОКРУЖАЮЩЕЙ СРЕДЫ</i> | 67 |
| JUSTIȚIE <i>ПРАВО</i> | 72 |
| COMERȚ; SERVICII <i>ТОРГОВЛЯ; УСЛУГИ</i> | 76 |
| INDUSTRIE <i>ПРОМЫШЛЕННОСТЬ</i> | 85 |
| AGRICULTURĂ <i>СЕЛЬСКОЕ ХОЗЯЙСТВО</i> | 98 |
| INVESTIȚII ÎN CAPITAL FIX ȘI CONSTRUCȚII <i>ИНВЕСТИЦИИ В ОСНОВНОЙ КАПИТАЛ И СТРОИТЕЛЬСТВО</i> | 104 |
| TRANSPORTURI; POȘTĂ ȘI TELECOMUNICAȚII <i>ТРАНСПОРТ; ПОЧТА И ТЕЛЕКОММУНИКАЦИИ</i> | 124 |
| TURISM <i>ТУРИЗМ</i> | 131 |
| ACTIVITATEA FINANCIARĂ A AGENȚILOR ECONOMICI <i>ФИНАНСОВАЯ ДЕЯТЕЛЬНОСТЬ ХОЗЯЙСТВУЮЩИХ СУБЪЕКТОВ</i> | 137 |

DATE GENERALE
ОБЩИЕ СВЕДЕНИЯ

MUNICIPIUL CHIȘINĂU în anul 2011
МУНИЦИПИЙ КИШИНЭУ в 2011 году

| | |
|--|----------------|
| Teritoriul, km² <i>Территория, км²</i> | 571,6 |
| Gradul de împădurire, % <i>Лесистость, %</i> | 7,1 |
| Ape, % <i>Воды, %</i> | 1,9 |
| Populația stabilă la 01.01.2012, mii <i>Постоянное население на 01.01.2012, тысяч</i> | 794,8 |
| Densitatea populației, locuitori pe 1 km² <i>Плотность населения, жителей на 1 км²</i> | 1390,0 |
| Poziția geografică: <i>Географическое положение:</i> | |
| Longitudinea estică <i>Восточная долгота</i> | 28° 50' |
| Latitudinea nordică <i>Северная широта</i> | 47° 02' |
| Organizarea administrativ-teritorială: <i>Административно-территориальное устройство:</i> | |
| Total localități <i>Всего населенных пунктов</i> | 35 |
| inclusiv: <i>в том числе:</i> | |
| municipiu <i>муниципий</i> | 1 |
| sectoare ale municipiului <i>сектора муниципия</i> | 5 |
| orașe <i>городов</i> | 6 |
| în ele localități rurale <i>в них сельских населенных пунктов</i> | 2 |
| sate (comune) <i>сел (коммун)</i> | 12 |
| în ele localități rurale <i>в них сельских населенных пунктов</i> | 14 |

PONDEREA MUNICIPIULUI CHIȘINĂU ÎN ECONOMIA NAȚIONALĂ
A REPUBLICII MOLDOVA în 2011¹
УДЕЛЬНЫЙ ВЕС МУНИЦИПИЯ КИШИНЭУ В ЭКОНОМИКЕ
РЕСПУБЛИКИ МОЛДОВА в 2011¹ году

| | Chișinău Кишинэу | Ponderea în republică, % Удельный вес в республике, % |
|---|---------------------|--|
| Teritoriul, km² <i>Территория, км²</i> | 571,6 | 1,7 |
| Populația, mii locuitori <i>Население, тыс. человек</i> | 794,8 | 22,3 |
| Născuți-vii <i>Живорожденные</i> | 7823 | 20,0 |
| Decedați <i>Умершие</i> | 5991 | 15,3 |
| Căsătorii <i>Браки</i> | 6957 | 26,9 |
| Divorțuri <i>Разводы</i> | 2735 | 24,6 |
| Pensionari <i>Пенсионеры</i> | 123098 | 19,3 |
| Numărul agenților economici la 01.01.2012, mii <i>Число хозяйствующих субъектов на 01.01.2012, тысяч</i> | 91,2 | 53,3 |
| Volumul producției industriale, prețuri curente, mil. lei <i>Объем промышленной продукции, текущие цены, млн. лей</i> | 20142,8 | 58,9 |
| Punerea în funcțiune a mijloacelor fixe, mil. lei <i>Ввод в действие основных средств, млн. лей</i> | 10452,2 | 67,3 |
| Investiții, mil. lei <i>Инвестиции, млн. лей</i> | 10795,0 | 66,1 |
| dîn care în construcția locativă <i>из них в жилищное строительство</i> | 1881,0 | 85,6 |
| Darea în folosință a caselor de locuit, mii m² suprafață totală <i>Ввод в действие жилых домов, тыс. м² общей площади</i> | 434,5 | 69,9 |
| Volumul lucrărilor în antrepriză executate, mil. lei <i>Объем выполненных подрядных работ, млн. лей</i> | 3569,0 | 69,5 |
| Fondul locativ, mil. m² suprafață totală <i>Жилищный фонд, млн. м² общей площади</i> | 17,1 | 21,4 |
| Numărul apartamentelor și caselor particulare construite <i>Число построенных квартир и индивидуальных домов</i> | 3611 | 69,6 |
| Numărul de locuințe - total, mii <i>Число квартир - всего, тыс.</i> | 286,2 | 21,8 |
| Valoarea vânzărilor cu amănuntul, mil. lei <i>Объем розничного товарооборота, млн. лей</i> | 22116,3 | 65,4 |
| Valoarea serviciilor de piață prestate populației, mil. lei <i>Объем платных услуг, оказанных населению, млн. лей</i> | 10058,8 | 81,4 |
| Mărfuri transportate cu transportul auto, mii tone <i>Перевезено грузов автомобильным транспортом, тыс. тонн</i> | 8860,7 | 34,1 |
| Pasageri transportați cu, mil. persoane: <i>Перевезено пассажиров, млн. человек:</i> | | |
| autobuze și microbuze <i>автобусами и маршрутными таксомоторами</i> | 71,9 | 62,7 |
| troleibuze <i>троллейбусами</i> | 93,9 | 83,7 |

¹ Ponderea teritoriului este indicată pe țară în ansamblu, ponderile indicatorilor demografici și economici - fără unitățile administrativ-teritoriale din partea stîngă a Nistrului

¹ Удельный вес территории приведена по республике в целом, по демографии и экономике - без административно-территориальных единиц левобережья Днестра

| | Chişinău Кишинэу | Continuare / Продолжение Ponderea în republică, % Удельный вес в республике, % |
|--|---------------------|--|
| Numărul mediu anual al salariaţilor, mii persoane <i>Среднегодовая численность работающих, тыс. человек</i> | 303,8 | 52,5 |
| Salariul mediu lunar al unui salariat, lei <i>Среднемесячная заработная плата на одного работающего, лей</i> | 3632,4 | 119,4 |
| Pensia medie lunară, lei <i>Средний размер месячной пенсии, лей</i> | 1129,1 | 129,2 |
| Numărul şomerilor la sfârşitul anului, persoane <i>Число безработных на конец года, человек</i> | 4369 | 11,3 |
| Numărul şcolilor de zi, gimnaziilor, liceelor <i>Число дневных школ, гимназий, лицеев</i> | 162 | 11,1 |
| Numărul instituţiilor de învăţământ: <i>Число учебных заведений:</i> | | |
| medii de specialitate (colegii) <i>со средним специальным обучением (колледжи)</i> | 19 | 27,1 |
| superior <i>высшего образования</i> | 28 | 82,4 |

TERENURILE MUNICIPIULUI PE CATEGORII DE DEŢINĂTORI
ЗЕМЛИ МУНИЦИПАЛИТЕТА ПО КАТЕГОРИЯМ ПОЛЬЗОВАТЕЛЕЙ

| | hectare / гектаров | | | | | | |
|---|--------------------|----------------|----------------|----------------|----------------|----------------|----------------|
| | 01.01. 2006 | 01.01. 2007 | 01.01. 2008 | 01.01. 2009 | 01.01. 2010 | 01.01. 2011 | 01.01. 2012 |
| Total terenuri <i>Всего земли</i> | 57164 | 57164 | 57164 | 57164 | 57164 | 57164 | 57160 |
| din ele: <i>из них:</i> | | | | | | | |
| terenuri cu destinaţie agricolă <i>земли сельскохозяйственного назначения</i> | 25365 | 25376 | 25324 | 25346 | 25378 | 25446 | 25446 |
| terenuri din intravilanul localităţilor <i>земли населенных пунктов</i> | 14796 | 14628 | 14663 | 14602 | 14524 | 14297 | 14514 |
| terenuri destinate industriei, transporturilor şi cu alte destinaţii speciale <i>земли промышленности, транспорта и иного специального назначения</i> | 4004 | 4029 | 4056 | 4058 | 4088 | 4136 | 4136 |
| terenuri destinate ocrotirii naturii <i>земли природоохранного назначения</i> | 780 | 998 | 1005 | 1046 | 1059 | 1173 | 1134 |
| terenuri ale fondului silvic <i>земли лесного фонда</i> | 3995 | 3980 | 4030 | 4030 | 4030 | 4030 | 4030 |
| terenuri ale fondului apelor <i>земли водного фонда</i> | 1320 | 1321 | 1321 | 1321 | 1321 | 1320 | 1321 |
| terenuri ale fondului de rezervă <i>земли резервного фонда</i> | 6904 | 6832 | 6765 | 6761 | 6764 | 6762 | 6579 |

DINAMICA CONSTITUIRII AGENȚILOR ECONOMICI
ДИНАМИКА ФОРМИРОВАНИЯ ХОЗЯЙСТВУЮЩИХ СУБЪЕКТОВ
(la sfârșitul anului, mii - на конец года, тысяч)

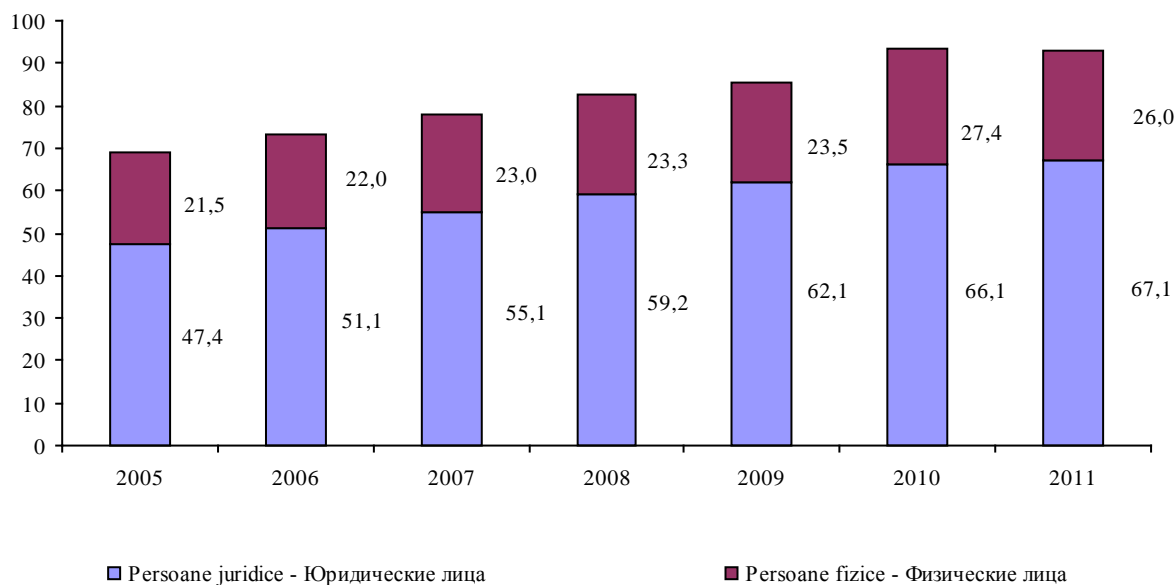

AGENȚI ECONOMICI DUPĂ FORMA, (în anul 2011):
ХОЗЯЙСТВУЮЩИЕ СУБЪЕКТЫ ПО ФОРМАМ, (в 2011 году):

DE PROPRIETATE
СОБСТВЕННОСТИ

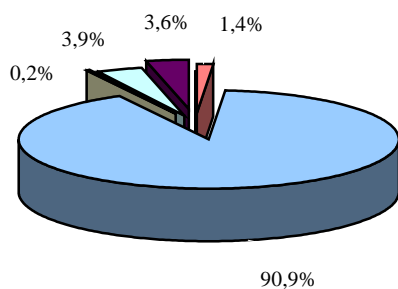

- Publică - Публичная
- Privată - Частная
- Mixtă (publică și privată) - Смешанная (публичная и частная)
- Străină - Иностранная
- A întreprinderilor mixte - Совместных предприятий

ORGANIZATORICO-JURIDICĂ
ОРГАНИЗАЦИОННО-ПРАВОВЫМ

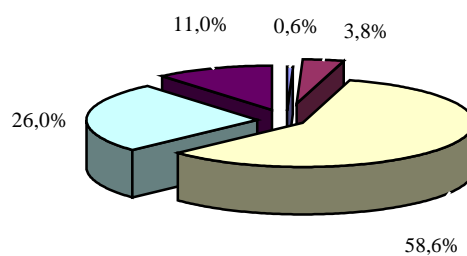

- De stat - Государственные
- SA - АО
- SRL - ООО
- Întreprinderi individuale - Индивидуальные предприятия
- Altele - Другие

SALARIUL ȘI PENSIA, MEDIA LUNARĂ, în 2011
ЗАРПЛАТА И ПЕНСИЯ, СРЕДНЕМЕСЯЧНАЯ, в 2011 году
(lei - лей)

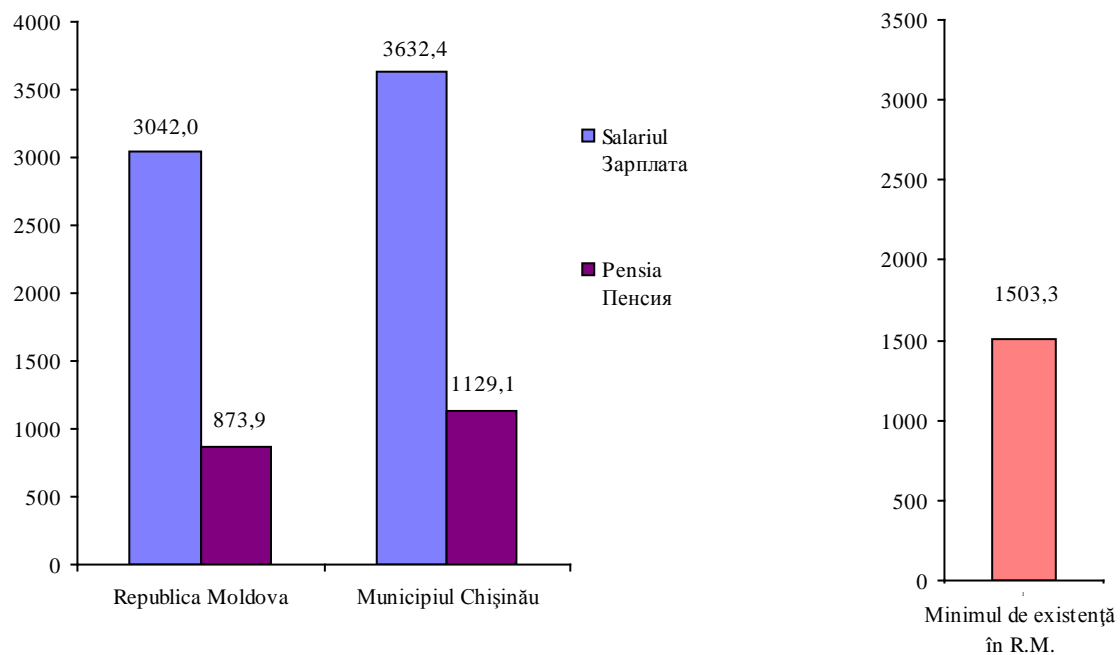

Sursa datelor

Recensămîntul populației și datele statisticii curente privind mișcarea naturală și migratorie a populației; actele stării civile și buletinele statistice despre naștere, deces, căsătorie, divorț, întocmite de Oficiile Stării Civile.

Источник данных

Перепись населения и данные текущей статистики о естественном и миграционном движении населения; акты записи и статистические бюллетени о рождении, смерти, заключении и расторжении брака, составленные органами ЗАГС.

Precizări metodologice

Numărul populației pentru anii intercenzitari se determină în baza rezultatelor ultimului recensămînt și a datelor referitoare la mișcarea naturală și migratorie dintre data recensămîntului și anul de referință. Totodată se ia în considerație schimbarea numărului populației în urma reorganizării teritorial-administrative.

Populație prezentă – numărul persoanelor care se află pe teritoriul respectiv la momentul recensămîntului, inclusiv persoanele domiciliat temporar.

Populație stabilă – numărul persoanelor care au domiciliul stabil pe teritoriul respectiv, inclusiv persoanele absente temporar.

Numărul mediu anual al populației – media aritmetică a numărului populației la începutul anului de referință și la începutul anului viitor.

Ratele de natalitate, mortalitate, nupțialitate și divorțialitate sînt calculate ca raportul dintre numărul celor născuți, decedați, căsătoriți și divorțați pe parcursul anului și numărul mediu anual al populației. Se calculează în promile (la 1000 locuitori).

Методологические пояснения

Текущая оценка численности населения в годы между переписями производится на основании итогов последней переписи населения, к которым ежегодно прибавляются числа родившихся и прибывших на данную территорию и вычитаются числа умерших и выбывших с данной территории. При этом учитывается изменение численности населения в результате административно-территориальных преобразований.

Наличное население – численность лиц, находящихся на момент переписи на данной территории, включая временно проживающих.

Постоянное население – численность лиц, постоянно проживающих на данной территории, включая временно отсутствующих.

Среднегодовая численность населения – средняя арифметическая из численностей на начало расчетного и на начало следующего года.

Общие коэффициенты рождаемости, смертности, брачности и разводимости рассчитываются как отношение соответствующего числа родившихся живыми, умерших, браков и разводов за календарный год к среднегодовой численности населения. Исчисляются в промилях (на 1000 человек населения).

POPULAȚIA PREZENTĂ A MUNICIPIULUI CHIȘINĂU PE MEDII
НАЛИЧНОЕ НАСЕЛЕНИЕ МУНИЦИПИА КИШИНЭУ ПО ТИПУ МЕСТНОСТИ

mii persoane / тысяч человек

| | Datele recensământului din 5.10.2004 <i>Данные переписи от 5.10.2004</i> | 01.01.2008 | 01.01.2009 | 01.01.2010 | 01.01.2011 | 01.01.2012 |
|---|---|--------------|--------------|--------------|--------------|--------------|
| Total <i>Всего</i> | 712,2 | 755,2 | 755,9 | 756,6 | 759,8 | 765,2 |
| Populație urbană <i>Городское население</i> din care: <i>в том числе:</i> | 644,2 | 686,1 | 686,5 | 686,7 | 689,1 | 693,1 |
| Chișinău - total <i>Кишинэу - всего</i> | 589,4 | 630,3 | 630,6 | 630,8 | 632,1 | 634,2 |
| Botanica | 156,6 | 171,0 | 171,1 | 171,2 | 171,5 | 171,9 |
| Buiucaeni | 107,8 | 110,7 | 110,8 | 110,9 | 111,1 | 111,5 |
| Centru | 90,5 | 93,5 | 93,5 | 93,4 | 93,8 | 94,2 |
| Ciocana | 101,8 | 117,3 | 117,3 | 117,5 | 117,7 | 118,2 |
| Rîșcani | 132,7 | 137,7 | 137,8 | 137,8 | 138,0 | 138,4 |
| orașele: / города: | | | | | | |
| Codru | 14,3 | 14,4 | 14,4 | 14,4 | 14,7 | 15,2 |
| Cricova | 9,9 | 10,0 | 10,0 | 10,0 | 10,2 | 10,5 |
| Durlești | 15,4 | 16,1 | 16,2 | 16,2 | 16,7 | 17,4 |
| Sîngera | 7,4 | 7,4 | 7,5 | 7,5 | 7,6 | 7,8 |
| Vadul lui Vodă | 4,6 | 4,5 | 4,5 | 4,5 | 4,5 | 4,6 |
| Vatra | 3,3 | 3,3 | 3,3 | 3,3 | 3,3 | 3,4 |
| Populație rurală <i>Сельское население</i> satele: / села: | 68,0 | 69,2 | 69,4 | 69,9 | 70,7 | 72,1 |
| Condrița | 0,7 | 0,7 | 0,7 | 0,7 | 0,7 | 0,7 |
| Colonița | 3,3 | 3,3 | 3,4 | 3,4 | 3,4 | 3,5 |
| Ghidighici | 5,1 | 5,1 | 5,1 | 5,1 | 5,2 | 5,2 |
| Dobrogea și Revaca | 4,3 | 4,2 | 4,2 | 4,2 | 4,3 | 4,4 |
| comunele: / коммуны: | | | | | | |
| Băcioi | 10,6 | 10,5 | 10,5 | 10,6 | 10,7 | 10,9 |
| Bubuieci | 6,7 | 7,1 | 7,2 | 7,3 | 7,5 | 7,8 |
| Budești | 5,0 | 5,0 | 5,1 | 5,1 | 5,1 | 5,2 |
| Ciorescu | 7,1 | 6,9 | 7,0 | 7,0 | 7,0 | 7,2 |
| Cruzești | 1,7 | 1,7 | 1,7 | 1,7 | 1,7 | 1,8 |
| Grătiești | 6,2 | 6,3 | 6,3 | 6,3 | 6,4 | 6,5 |
| Tohatin | 2,5 | 2,5 | 2,5 | 2,5 | 2,6 | 2,7 |
| Trușeni | 8,0 | 8,3 | 8,3 | 8,3 | 8,4 | 8,4 |
| Stăuceni | 6,8 | 7,5 | 7,6 | 7,6 | 7,7 | 7,8 |

POPULAȚIA PREZENTĂ PE UNELE GRUPE DE VÂRSTĂ ȘI MEDII, la 01.01.2012
НАЛИЧНОЕ НАСЕЛЕНИЕ ПО НЕКОТОРЫМ ВОЗРАСТНЫМ ГРУППАМ И ТИПУ МЕСТНОСТИ, на 01.01.2012 года

| Grupa de vîrstă, ani <i>Возрастная группа, лет</i> | Total <i>Всего</i> | persoane / человек | |
|---|-----------------------|--|---|
| | | Populația urbană <i>Городское население</i> | Populația rurală <i>Сельское население</i> |
| Total <i>Всего</i> | 765146 | 693057 | 72089 |
| din care: <i>в том числе:</i> | | | |
| 0-14 | 99776 | 87429 | 12347 |
| 3-6 | 28901 | 24862 | 4039 |
| 3-7 | 35639 | 30886 | 4753 |
| 7-16 | 61486 | 54218 | 7268 |
| 15-56/61 | 562398 | 510788 | 51610 |
| 57/62 și peste <i>57/62 и старше</i> | 102972 | 94840 | 8132 |

POPULAȚIA STABILĂ PE MEDII, la 01.01.2012
ПОСТОЯННОЕ НАСЕЛЕНИЕ ПО ТИПУ МЕСТНОСТИ, на 01.01.2012 года

| | Total populație <i>Всего</i> <i>население</i> | mii persoane / тысяч человек | | | |
|------------------------------|--|----------------------------------|---------------------------|--|---------------------------|
| | | din care: <i>в том числе:</i> | | În % față de total <i>В % к итогу</i> | |
| | | urbană <i>городское</i> | rurală <i>сельское</i> | urbană <i>городское</i> | rurală <i>сельское</i> |
| Mun. Chișinău - total | 794,8 | 723,5 | 71,3 | 91,0 | 9,0 |
| or. Chișinău | 667,6 | 667,6 | - | 100,0 | - |
| or. Codru | 12,2 | 12,2 | - | 100,0 | - |
| or. Cricova | 8,7 | 8,7 | - | 100,0 | - |
| or. Durlăști | 18,7 | 18,7 | - | 100,0 | - |
| or. Sîngera | 12,2 | 8,0 | 4,2 | 65,6 | 34,4 |
| or. Vadul lui Vodă | 4,9 | 4,9 | - | 100,0 | - |
| or. Vatra | 3,4 | 3,4 | - | 100,0 | - |
| sate (comune) | 67,1 | - | 67,1 | - | 100,0 |

POPULAȚIA STABILĂ PE UNELE GRUPE DE VÂRSTĂ ȘI MEDII, la 1 ianuarie 2012
ПОСТОЯННОЕ НАСЕЛЕНИЕ ПО ВОЗРАСТНЫМ ГРУППАМ И ТИПУ МЕСТНОСТИ, на 1 января 2012

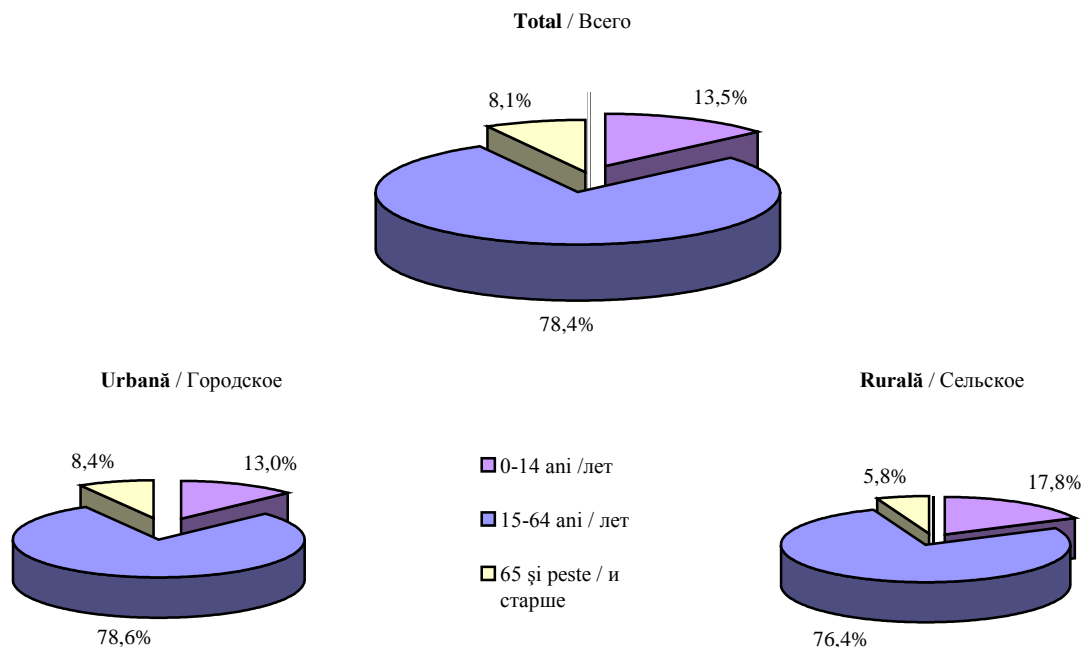

MIȘCAREA NATURALĂ A POPULAȚIEI
ЕСТЕСТВЕННОЕ ДВИЖЕНИЕ НАСЕЛЕНИЯ

| | persoane / человек | | | | | | |
|--|---------------------------|------|------|------|------|------|------|
| | 2005 | 2006 | 2007 | 2008 | 2009 | 2010 | 2011 |
| Date absolute <i>Абсолютные данные</i> | | | | | | | |
| Născuți-vii <i>Родившиеся</i> | 7170 | 7250 | 7260 | 7846 | 7971 | 7964 | 7823 |
| Decedați <i>Умершие</i> | 6743 | 6367 | 6555 | 6387 | 6333 | 6388 | 5991 |
| din care decedați în vîrstă sub 1 an <i>в том числе умершие в возрасте до 1 года</i> | 70 | 79 | 57 | 73 | 84 | 69 | 67 |
| Sporul natural <i>Естественный прирост</i> | 427 | 883 | 705 | 1459 | 1638 | 1576 | 1832 |
| Căsătorii <i>Браки</i> | 6807 | 7040 | 7555 | 6761 | 6924 | 7005 | 6957 |
| Divorțuri <i>Разводы</i> | 3714 | 2999 | 3266 | 3075 | 2969 | 2993 | 2735 |
| Rate la 1000 locuitori <i>Коэффициенты на 1000 человек населения</i> | | | | | | | |
| Născuți-vii <i>Родившиеся</i> | 10,0 | 9,3 | 9,3 | 10,0 | 10,1 | 10,1 | 9,9 |
| Decedați <i>Умершие</i> | 9,4 | 8,2 | 8,4 | 8,1 | 8,1 | 8,1 | 7,6 |
| din care decedați în vîrstă sub 1 an la 1000 născuți-vii <i>в том числе умершие в возрасте до 1 года на 1000 живорожденных</i> | 9,8 | 10,9 | 7,7 | 9,4 | 10,6 | 8,7 | 8,5 |
| Sporul natural <i>Естественный прирост</i> | 0,6 | 1,1 | 0,9 | 1,9 | 2,1 | 2,0 | 2,3 |
| Căsătorii <i>Браки</i> | 9,5 | 9,0 | 9,7 | 8,6 | 8,8 | 8,9 | 8,8 |
| Divorțuri <i>Разводы</i> | 5,2 | 3,9 | 4,2 | 3,9 | 3,8 | 3,8 | 3,5 |

EVOLUȚIA PROCESELOR DEMOGRAFICE
ДИНАМИКА ДЕМОГРАФИЧЕСКИХ ПРОЦЕССОВ
 (date absolute - абсолютные данные)

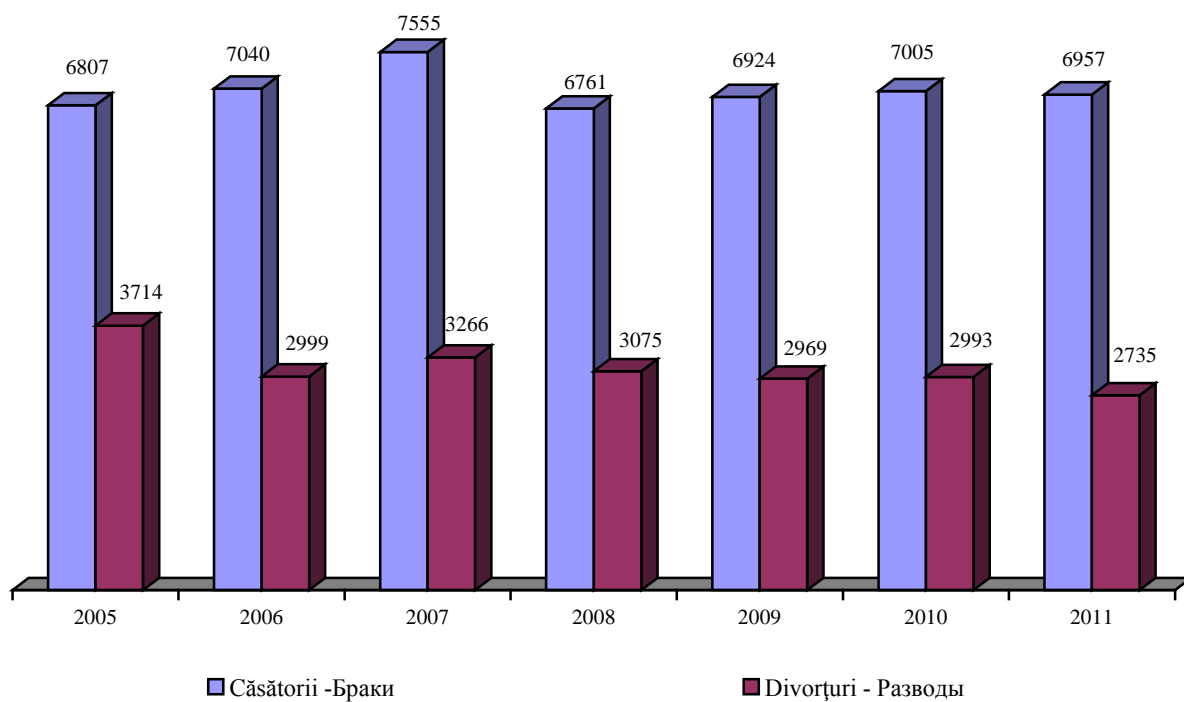
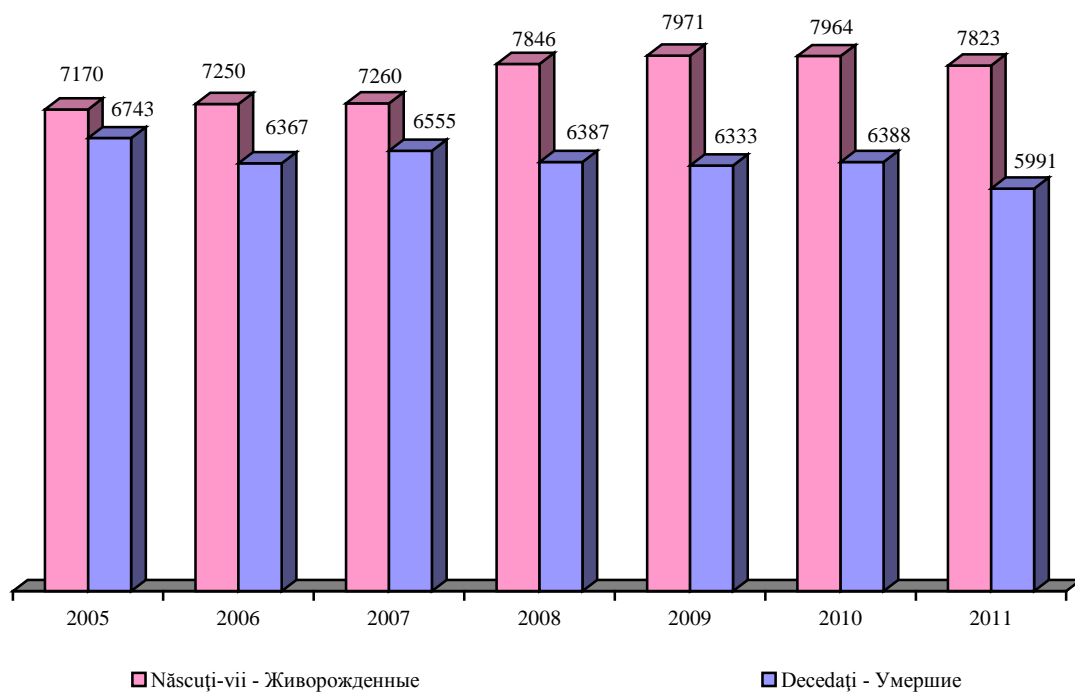

REPARTIZAREA CELOR NĂSCUȚI-VII CONFORM RANGULUI NĂSCUTULUI ȘI VÎRSTA MAMEI, în 2011
РАСПРЕДЕЛЕНИЕ РОДИВШИХСЯ ПО ПОРЯДКУ ИХ РОЖДЕНИЯ И ВОЗРАСТУ МАТЕРИ в 2011 году

| Vîrsta mamei, ani <i>Возраст матери, лет</i> | Total <i>Всего</i> | Rangul născutului <i>По порядку рождения</i> | | | | | | | |
|---|-----------------------|---|-------------|------------|-----------|-----------|-----------|--------------------------------|--------------------------------|
| | | 1 | 2 | 3 | 4 | 5 | 6 | 7 și m. m. <i>7 и более</i> | Nedeclarat <i>Не указан</i> |
| Total <i>Всего</i> | 7823 | 4199 | 2891 | 596 | 89 | 31 | 11 | 6 | - |
| inclusiv: <i>в том числе:</i> | | | | | | | | | |
| pînă la 16 <i>до 16</i> | 5 | 5 | - | 1 | - | - | - | - | - |
| 16 – 19 | 208 | 200 | 7 | 1 | - | - | - | - | - |
| 20 – 24 | 1863 | 1505 | 332 | 26 | - | - | - | - | - |
| 25 – 29 | 3017 | 1766 | 1102 | 126 | 18 | 4 | 1 | - | - |
| 30 – 34 | 1814 | 565 | 985 | 221 | 28 | 10 | 3 | 2 | - |
| 35 – 39 | 786 | 132 | 417 | 181 | 34 | 16 | 4 | 2 | - |
| 40 – 44 | 118 | 22 | 45 | 38 | 7 | 1 | 3 | 2 | - |
| 45 – 49 | 8 | 1 | 3 | 2 | 2 | - | - | - | - |
| 50 și peste <i>50 и старше</i> | 1 | - | - | 1 | - | - | - | - | - |
| Nedeclarat <i>Не указан</i> | 3 | 3 | - | - | - | - | - | - | - |
| Vîrsta medie <i>Средний возраст</i> | 27,9 | 25,8 | 29,8 | 32,6 | 34,0 | 34,4 | 36,2 | 37,6 | - |

NĂSCUȚI-VII CONFORM GRUPEI DE VÎRSTĂ A PĂRINȚILOR, în 2011
РОДИВШИЕСЯ ПО ВОЗРАСТНОЙ ГРУПЕ РОДИТЕЛЕЙ в 2011 году

| Vîrsta mamei, ani <i>Возраст матери, лет</i> | Născuți-vii - total <i>Живорожденные-всего</i> | Vîrsta tatălui, ani <i>Возраст отца, лет</i> | | | | | | | | | |
|---|---|---|-----------|------------|-------------|-------------|-------------|------------|------------|-----------------------------------|---------------------------------|
| | | sub 16 <i>до 16</i> | 16-19 | 20-24 | 25-29 | 30-34 | 35-39 | 40-44 | 45-49 | 50 și peste <i>50 и старше</i> | Nedeclarată <i>Не указан</i> |
| Total <i>Всего</i> | 7823 | - | 23 | 815 | 2601 | 2146 | 1147 | 437 | 131 | 71 | 452 |
| sub 16 <i>до 16</i> | 5 | - | 1 | 1 | - | - | - | - | - | - | 3 |
| 16-19 | 208 | - | 13 | 99 | 34 | 11 | - | - | - | - | 51 |
| 20-24 | 1863 | - | 9 | 565 | 889 | 224 | 40 | 10 | 3 | 2 | 121 |
| 25-29 | 3017 | - | - | 128 | 1446 | 968 | 253 | 55 | 15 | 11 | 141 |
| 30-34 | 1814 | - | - | 18 | 209 | 818 | 490 | 147 | 42 | 19 | 71 |
| 35-39 | 786 | - | - | 4 | 22 | 112 | 345 | 182 | 40 | 27 | 54 |
| 40-44 | 118 | - | - | - | 1 | 13 | 19 | 42 | 28 | 8 | 7 |
| 45-49 | 8 | - | - | - | - | - | - | 1 | 2 | 4 | 1 |
| 50 și peste <i>50 и старше</i> | 1 | - | - | - | - | - | - | - | 1 | - | - |
| Nedeclarată <i>Не указан</i> | 3 | - | - | - | - | - | - | - | - | - | 3 |

MORTALITATEA INFANTILĂ PE SEXE ȘI VÂRSTĂ
МЛАДЕНЧЕСКАЯ СМЕРТНОСТЬ ПО ПОЛУ И ВОЗРАСТУ

| Vîrsta, ani Возраст, лет | 2006 | | 2007 | | 2008 | | 2009 | | 2010 | | 2011 | |
|---|----------------|-------------------------|----------------|-------------------------|----------------|-------------------------|----------------|-------------------------|----------------|-------------------------|----------------|-------------------------|
| | total всего | băieți маль- чики | total всего | băieți маль- чики | total всего | băieți маль- чики | total всего | băieți маль- чики | total всего | băieți маль- чики | total всего | băieți маль- чики |
| Total <i>Всего</i> | 79 | 43 | 56 | 34 | 75 | 47 | 84 | 47 | 69 | 48 | 67 | 46 |
| sub 1 zi <i>до 1 дня</i> | 6 | 3 | 3 | 2 | 20 | 13 | 18 | 10 | 13 | 10 | 8 | 7 |
| 1-6 zile (zile) <i>(дней)</i> | 29 | 21 | 21 | 10 | 29 | 17 | 35 | 19 | 28 | 17 | 26 | 17 |
| 7-27 zile (zile) <i>(дней)</i> | 15 | 8 | 14 | 9 | 11 | 7 | 14 | 8 | 8 | 6 | 11 | 6 |
| 28 zile (zile) - 2 luni (luni) <i>(месяцев)</i> | 13 | 5 | 4 | 4 | 8 | 4 | 6 | 3 | 10 | 7 | 8 | 7 |
| 3-5 luni (luni) <i>(месяцев)</i> | 9 | 5 | 3 | 2 | 2 | 1 | 6 | 3 | 3 | 2 | 3 | 2 |
| 6-11 luni (luni) <i>(месяцев)</i> | 7 | 1 | 11 | 7 | 5 | 5 | 5 | 4 | 7 | 6 | 11 | 7 |

DECEDAȚI PE GRUPE DE VÂRSTĂ ȘI SEXE
УМЕРШИЕ ПО ВОЗРАСТНЫМ ГРУППАМ И ПОЛУ

| Grupa de vîrstă, ani Возраст, лет | 2006 | | 2007 | | 2008 | | 2009 | | 2010 | | 2011 | |
|--|---------------------------------------|---------------------------------------|---------------------------------------|---------------------------------------|---------------------------------------|---------------------------------------|---------------------------------------|---------------------------------------|---------------------------------------|---------------------------------------|---------------------------------------|---------------------------------------|
| | Ambele sexe <i>Оба пола</i> | Mascu- lin <i>Муж- чины</i> | Ambele sexe <i>Оба пола</i> | Mascu- lin <i>Муж- чины</i> | Ambele sexe <i>Оба пола</i> | Mascu- lin <i>Муж- чины</i> | Ambele sexe <i>Оба пола</i> | Mascu- lin <i>Муж- чины</i> | Ambele sexe <i>Оба пола</i> | Mascu- lin <i>Муж- чины</i> | Ambele sexe <i>Оба пола</i> | Mascu- lin <i>Муж- чины</i> |
| Total <i>Всего</i> | 6367 | 3369 | 6555 | 3518 | 6387 | 3463 | 6333 | 3438 | 6388 | 3454 | 5991 | 3216 |
| 0-4 | 90 | 47 | 71 | 42 | 82 | 51 | 90 | 52 | 79 | 54 | 81 | 55 |
| 5-9 | 8 | 5 | 5 | 4 | 6 | 5 | 10 | 7 | 4 | 3 | 5 | 4 |
| 10-14 | 9 | 8 | 9 | 7 | 4 | 2 | 10 | 6 | 9 | 3 | 8 | 5 |
| 15-19 | 34 | 25 | 35 | 26 | 31 | 21 | 26 | 17 | 21 | 10 | 9 | 7 |
| 20-24 | 47 | 34 | 56 | 32 | 65 | 40 | 50 | 41 | 44 | 37 | 37 | 26 |
| 25-29 | 91 | 75 | 72 | 56 | 65 | 50 | 74 | 58 | 74 | 65 | 58 | 42 |
| 30-34 | 130 | 94 | 126 | 96 | 124 | 94 | 113 | 87 | 93 | 76 | 109 | 84 |
| 35-39 | 127 | 82 | 154 | 109 | 137 | 102 | 119 | 80 | 130 | 102 | 100 | 76 |
| 40-44 | 238 | 167 | 234 | 171 | 253 | 181 | 216 | 147 | 191 | 140 | 163 | 121 |
| 45-49 | 439 | 301 | 395 | 287 | 405 | 276 | 320 | 221 | 331 | 223 | 254 | 185 |
| 50-54 | 571 | 381 | 532 | 354 | 524 | 363 | 495 | 333 | 532 | 375 | 462 | 316 |
| 55-59 | 623 | 383 | 733 | 463 | 723 | 456 | 643 | 422 | 667 | 444 | 567 | 355 |
| 60-64 | 487 | 284 | 456 | 278 | 482 | 318 | 592 | 372 | 661 | 419 | 735 | 455 |
| 65-69 | 722 | 423 | 750 | 436 | 644 | 382 | 633 | 383 | 562 | 340 | 477 | 294 |
| 70-74 | 749 | 361 | 738 | 390 | 736 | 366 | 821 | 432 | 830 | 404 | 809 | 440 |
| 75-79 | 813 | 329 | 842 | 368 | 768 | 339 | 759 | 351 | 664 | 281 | 695 | 310 |
| 80-84 | 680 | 224 | 786 | 252 | 744 | 259 | 748 | 274 | 783 | 296 | 727 | 261 |
| 85-89 | 347 | 108 | 381 | 101 | 423 | 119 | 425 | 103 | 489 | 130 | 506 | 132 |
| 90-94 | 132 | 31 | 150 | 36 | 135 | 39 | 143 | 40 | 165 | 40 | 154 | 39 |
| 95-99 | 23 | 5 | 27 | 10 | 32 | - | 43 | 11 | 56 | 12 | 28 | 9 |
| 100 și peste <i>100 и старше</i> | 7 | 2 | 3 | - | 4 | - | 3 | 1 | 3 | - | 7 | |

CĂSĂTORII PE GRUPE DE VÂRSTĂ A SOȚILOR, în 2011
(căsătorii încheiate pentru prima dată)
БРАКИ ПО ВОЗРАСТНОЙ ГРУППЕ СУПРУГОВ, в 2011 году
(состоящие в первом браке)

| Grupa de vîrstă a soțului, ani Возрастная группа мужа, лет | Total Всего | Grupa de vîrstă a soției, ani Возрастная группа жены, лет | | | | | | | | | | | | | 75 și peste 75 и старше | Nedeclarată Не указан | Vîrsta medie Средний возраст |
|---|----------------|--|------------|-------------|-------------|------------|-----------|-----------|----------|-------|----------|-------|-------|-------|----------------------------|--------------------------|---------------------------------|
| | | sub 16 до 16 | 16-19 | 20-24 | 25-29 | 30-34 | 35-39 | 40-44 | 45-49 | 50-54 | 55-59 | 60-64 | 65-69 | 70-74 | | | |
| Total Всего | 4166 | - | 194 | 2129 | 1463 | 300 | 55 | 17 | 6 | - | 2 | - | - | - | - | - | 27 |
| 16-19 | 34 | - | 16 | 17 | 1 | - | - | - | - | - | - | - | - | - | - | - | 19 |
| 20-24 | 1225 | - | 121 | 880 | 206 | 16 | 2 | - | - | - | - | - | - | - | - | - | 23 |
| 25-29 | 2011 | - | 45 | 1006 | 875 | 76 | 7 | 2 | - | - | - | - | - | - | - | - | 27 |
| 30-34 | 646 | - | 10 | 198 | 298 | 126 | 11 | 3 | - | - | - | - | - | - | - | - | 31 |
| 35-39 | 182 | - | 2 | 26 | 71 | 60 | 20 | 3 | - | - | - | - | - | - | - | - | 36 |
| 40-44 | 40 | - | - | 1 | 9 | 14 | 12 | 3 | 1 | - | - | - | - | - | - | - | 42 |
| 45-49 | 20 | - | - | 1 | 3 | 6 | 2 | 5 | 3 | - | - | - | - | - | - | - | 47 |
| 50-54 | 4 | - | - | - | - | 1 | 1 | - | 1 | - | 1 | - | - | - | - | - | 52 |
| 55-59 | 2 | - | - | - | - | - | - | - | 1 | - | 1 | - | - | - | - | - | 58 |
| 60-64 | 2 | - | - | - | - | 1 | - | 1 | - | - | - | - | - | - | - | - | 62 |
| 65-69 | - | - | - | - | - | - | - | - | - | - | - | - | - | - | - | - | - |
| 70-74 | - | - | - | - | - | - | - | - | - | - | - | - | - | - | - | - | - |
| 75 și peste 75 и старше | - | - | - | - | - | - | - | - | - | - | - | - | - | - | - | - | - |
| Nedeclarată Не указан | - | - | - | - | - | - | - | - | - | - | - | - | - | - | - | - | - |
| Vîrsta medie Средний возраст | 25 | - | 19 | 22 | 26 | 31 | 36 | 41 | 47 | - | 57 | - | - | - | - | - | - |

CĂSĂTORII CONFORM STĂRII CIVILE ANTERIOARE A SOȚILOR ¹
БРАКИ ПО СЕМЕЙНОМУ ПОЛОЖЕНИЮ ВСТУПАЮЩИХ В БРАК ¹

| Anii Годы | Femei Женщины | | | Ponderea celor necă- sătorite, % Доля незамуж- них, % | Bărbați Мужчины | | | Ponderea celor necă- sătorite, % Доля холостых, % | Numărul căsătoriilor încheiate Число заключен- ных браков |
|--------------|---------------------------------|------------------|-------------------------------|--|--------------------------|------------------|-------------------------------|---|--|
| | necăsătorite неза- мужние | văduve вдовье | divorțate разве- денные | | necăsătorite холостые | văduvi вдовцы | divorțate разве- денные | | |
| 2003 | 4876 | 85 | 1232 | 78,7 | 4540 | 87 | 1568 | 73,3 | 6196 |
| 2004 | 4671 | 89 | 1211 | 78,2 | 4398 | 87 | 1498 | 73,6 | 5975 |
| 2005 | 5370 | 112 | 1323 | 78,9 | 5049 | 87 | 1671 | 74,2 | 6807 |
| 2006 | 5660 | 92 | 1288 | 80,4 | 5341 | 52 | 1647 | 75,9 | 7040 |
| 2007 | 6090 | 95 | 1368 | 80,6 | 5781 | 45 | 1725 | 76,5 | 7555 |
| 2008 | 5424 | 97 | 1240 | 80,2 | 5165 | 29 | 1562 | 76,4 | 6761 |
| 2009 | 5599 | 91 | 1234 | 80,9 | 5343 | 23 | 1557 | 77,2 | 6924 |
| 2010 | 5718 | 75 | 1212 | 81,6 | 5429 | 8 | 1568 | 77,5 | 7005 |
| 2011 | 5699 | 87 | 1171 | 81,9 | 5478 | 61 | 1418 | 78,7 | 6957 |

¹ Datele sînt prezentate fără persoanele care n-au indicat starea civilă

¹ Данные приведены без лиц которые не указали семейное положение

STRUCTURA DIVORȚURILOR CONFORM DURATEI CĂSĂTORIEI
СТРУКТУРА РАЗВОДОВ ПО ПРОДОЛЖИТЕЛЬНОСТИ БРАКА

în procente / в процентах

| Anii Годы | Divorțuri - total Разводы - всего | din care cu durata căsătoriei, ani: в том числе с продолжительностью брака, лет: | | | | | | 20 și mai mult 20 и более |
|--------------|--|---|------|------|-------|-------|------|------------------------------|
| | | pînă la 1 an до 1 года | 1-4 | 5-9 | 10-14 | 15-19 | | |
| 2003 | 100,0 | 3,7 | 22,6 | 25,2 | 20,7 | 12,5 | 15,3 | |
| 2004 | 100,0 | 5,6 | 20,0 | 23,6 | 19,4 | 13,0 | 18,4 | |
| 2005 | 100,0 | 4,0 | 22,7 | 23,2 | 18,4 | 13,9 | 17,8 | |
| 2006 | 100,0 | 4,2 | 25,7 | 21,5 | 18,3 | 12,5 | 17,8 | |
| 2007 | 100,0 | 4,5 | 25,4 | 22,6 | 16,1 | 13,8 | 17,6 | |
| 2008 | 100,0 | 3,7 | 29,9 | 19,5 | 16,2 | 11,9 | 18,8 | |
| 2009 | 100,0 | 4,2 | 27,6 | 22,9 | 14,4 | 12,9 | 17,9 | |
| 2010 | 100,0 | 3,9 | 31,7 | 23,7 | 12,6 | 11,0 | 17,1 | |
| 2011 | 100,0 | 3,3 | 28,2 | 25,0 | 13,7 | 12,0 | 17,8 | |

DIVORȚURI DUPĂ GRUPA DE VÎRSTĂ A SOȚILOR, în 2011
РАЗВОДЫ ПО ВОЗРАСТНОЙ ГРУППЕ СУПРУГОВ, в 2011 году

| Grupa de vîrstă a soțului, ani Возрастная группа мужа, лет | Total Всего | Grupa de vîrstă a soției, ani Возрастная группа жены, лет | | | | | | | | | | | | | | Vîrsta medie Средний возраст |
|---|----------------|--|------------|------------|------------|------------|------------|------------|------------|-----------|-----------|-----------|----------|-------------------------|---------------------------|---------------------------------|
| | | 16-19 | 20-24 | 25-29 | 30-34 | 35-39 | 40-44 | 45-49 | 50-54 | 55-59 | 60-64 | 65-69 | 70-74 | 75 și peste 75 и старше | Nedeclarată Не указана | |
| Total Всего | 2735 | 9 | 238 | 633 | 540 | 425 | 311 | 261 | 175 | 82 | 40 | 11 | 5 | 4 | 1 | 39 |
| 16-19 | 2 | - | 2 | - | - | - | - | - | - | - | - | - | - | - | - | 19 |
| 20-24 | 102 | 3 | 65 | 26 | 4 | 2 | 2 | - | - | - | - | - | - | - | - | 23 |
| 25-29 | 438 | 4 | 119 | 271 | 39 | 4 | 1 | - | - | - | - | - | - | - | - | 27 |
| 30-34 | 568 | 2 | 43 | 228 | 235 | 52 | 7 | - | 1 | - | - | - | - | - | - | 32 |
| 35-39 | 516 | - | 8 | 83 | 193 | 182 | 35 | 10 | 4 | 1 | - | - | - | - | - | 37 |
| 40-44 | 350 | - | - | 14 | 42 | 127 | 137 | 26 | 3 | - | - | - | - | - | 1 | 42 |
| 45-49 | 296 | - | 1 | 5 | 19 | 31 | 95 | 116 | 25 | 2 | 1 | - | - | 1 | - | 47 |
| 50-54 | 233 | - | - | 4 | 3 | 20 | 21 | 81 | 81 | 15 | 7 | 1 | - | - | - | 52 |
| 55-59 | 133 | - | - | 1 | 2 | 5 | 10 | 22 | 45 | 37 | 11 | - | - | - | - | 57 |
| 60-64 | 58 | - | - | 1 | 2 | 1 | - | 5 | 11 | 20 | 14 | 2 | 1 | 1 | - | 62 |
| 65-69 | 16 | - | - | - | 1 | - | 2 | - | 2 | 3 | 4 | 2 | 1 | 1 | - | 67 |
| 70-74 | 14 | - | - | - | - | - | - | - | 3 | 4 | 2 | 4 | - | 1 | - | 72 |
| 75 și peste 75 и старше | 6 | - | - | - | - | 1 | - | - | - | - | 1 | 1 | 3 | - | - | 81 |
| Nedeclarată Не указана | 3 | - | - | - | - | - | 1 | 1 | - | - | - | 1 | - | - | - | - |
| Vîrsta medie Средний возраст | 36 | 19 | 23 | 27 | 32 | 37 | 42 | 47 | 52 | 57 | 62 | 67 | 72 | 75 | - | - |

Sursa datelor

Rapoartele statistice întocmite de unitățile economice și sociale, cu numărul de salariați **de 20 și mai multe persoane**, indiferent de forma de proprietate și organizatorico-juridică, inclusiv întreprinderile cu dreptul de persoană fizică, organizațiile finanțate din buget indiferent de numărul de lucrători. Rapoartele statistice cu privire la plasarea în câmpul muncii și gradul de ocupare a șomerilor.

Источник данных

Статистическая отчетность экономических и социальных субъектов с численностью работающих 20 и более человек, независимо от формы собственности и организационно-правовой формы включая предприятия с правом физического лица, организации, финансируемые из бюджета независимо от численности работающих. Статистические отчеты по трудоустройству и занятости безработных.

Precizări metodologice

Numărul mediu anual al salariaților cuprinde persoanele asigurate cu un loc de muncă, care lucrează (inclusiv cu program de lucru zilnic sau săptămânal redus) în scopul obținerii salariului plătit în bani sau în natură în baza unui contract de muncă.

Salariați – persoane care-și exercită activitatea în baza unui contract de muncă, în schimbul unei remunerații în formă de salariu, în bani sau în natură.

Salariul mediu lunar al lucrătorilor este determinat prin raportul fondului de remunerare a muncii la numărul mediu anual al salariaților, luat ca bază la calcularea salariului. Îndemnizațiile primite de salariați din mijloacele asigurărilor sociale nu se includ în fondul de remunerare și salariul mediu.

Populație activă din punct de vedere economic - persoane care furnizează forța de muncă disponibilă pentru producția de bunuri și servicii, incluzând populația ocupată și șomerii.

Populație ocupată - persoane care desfășoară o activitate economică sau socială producătoare de bunuri și servicii în scopul obținerii unor venituri în formă de salarii sau alte beneficii.

Veniturile disponibile ale gospodăriei reprezintă totalitatea veniturilor bănești și în natură obținute din activitatea salarizată, agricolă, individuală, indemnizații sociale, precum și alte surse de venit.

Indicele salariului real este determinat prin raportul dintre indicele salariului mediu și indicele prețurilor de consum.

Datele vizînd populația neangajată în câmpul muncii (șomerii) cuprind informația oficială a Agenției pentru Ocuparea Forței de Muncă.

Șomeri, conform criteriilor Biroului Internațional al Muncii (BIM) – persoane în vîrstă de 15 ani și peste, care în cursul perioadei de referință satisfac concomitent următoarele condiții:

activitate în scopul obținerii unor venituri;

- sînt în căutarea unui loc de muncă, utilizînd în ultimele săptămîni diferite metode pentru a-l găsi;

- sînt disponibile să înceapă lucrul în următoarele 15 zile, dacă s-ar găsi un loc de muncă.

Șomeri înregistrați – persoane apte de muncă, în vîrstă aptă de muncă, care nu au un loc de muncă, un venit legal și sînt înregistrați la oficiile forței de muncă ca persoane în căutare de lucru și care dau dovadă că doresc să se încadreze în muncă.

Rata șomajului reprezintă ponderea numărului total de șomeri în numărul populației economice active.

În numărul populației economice inactive sînt incluși copiii, elevii, studenții, pensionarii (de toate categoriile), casnicele (care desfășoară numai activități casnice în gospodărie), persoanele întreținute de alte persoane ori de stat sau care se întrețin din alte venituri.

Rată de activitate - raportul dintre populația economic activă și populația de 15 ani și peste.

Rată de ocupare - raportul dintre populația ocupată și populația de 15 ani și peste.

Ocuparea în sectorul informal include toate persoanele care, indiferent de statutul lor profesional, în timpul perioadei de referință au fost ocupate în întreprinderi ce aparțin sectorului informal. Întreprinderile sectorului informal sunt definite ca întreprinderi necorporative (fără statut juridic), care nu sunt înregistrate. Nu sunt parte componentă a sectorului informal persoanele angajate în gospodăriile particulare ale cetățenilor și persoanele ocupate în producerea de bunuri agricole (în gospodăriile casnice) în exclusivitate pentru consumul propriu al gospodăriei.

- nu au un loc de muncă și nu desfășoară o ocupare, care în perioada de referință erau în una din următoarele situații (conform statutului profesional):

1. Lucrători pe cont propriu sau patroni care lucrează în întreprinderile sectorului informal;

2. Membri ai cooperativelor informale de producție;

3. Ajutori familiari neremunerați angajați la întreprinderile sectorului formal sau la întreprinderile sectorului informal;

4. Salariați angajați la întreprinderile sectorului formal, la întreprinderile sectorului informal sau în gospodăriile particulare ale cetățenilor,

Методологические пояснения

Среднегодовая численность работников включает лица, обеспеченные рабочим местом, которые работают (в т.ч. неполный рабочий день или неделю) с целью получения заработной платы в денежной или натуральной форме на основе трудового договора.

Наемные работники – лица, которые осуществляют свою деятельность на основе трудового договора и за которую они получают оплату в виде заработной платы в денежной или натуральной форме.

Среднемесячная заработная плата работающих определена путем деления начисленного фонда оплаты труда на среднегодовую численность работающих, принимаемую для исчисления средней заработной платы. Пособия, получаемые работающими из средств социального страхования, в фонд заработной платы и среднюю заработную плату не включаются.

Активное с экономической точки зрения население - лица, которые предлагают рабочую силу для производства товаров и услуг, включая занятое население и безработных.

Занятое население - лица, которые осуществляют какую-либо экономическую или социальную деятельность, производящую товары и услуги в целях получения дохода в виде заработной платы или других прибылей.

Располагаемые доходы домашних хозяйств - совокупность денежных и натуральных поступлений от наемного труда, самостоятельной деятельности, сельхозпроизводства, социальных выплат, пособий и других источников доходов.

Индекс реальной заработной платы определяется путем деления индекса среднемесячной заработной платы на индекс потребительских цен.

Данные, характеризующие нетрудоустроенное население (безработных), включают официальную информацию Агентства Занятости Населения.

Оcuparea informală cuprinde persoanele care satisfac cel puțin unul din criteriile de mai jos:

- patronul nu plătește contribuțiile sociale pentru ei;
- nu beneficiază de concediu anual plătit;
- nu beneficiază, în caz de boală sau traumă, de concediu medical plătit;

5. Persoane ocupate cu producerea de produse agricole în gospodăriile casnice, în exclusivitate pentru consumul propriu, cu o durată a săptămânii de lucru de 20 de ore și mai mult.

Безработные, согласно определению Международного бюро труда (МБТ) – лица 15-ти лет и старше, которые в течение отчетного периода одновременно выполняют следующие условия:

- не имеют места работы и не осуществляют какую-либо деятельность в целях получения дохода;
- ищут работу, используя в последние недели разные методы, чтобы найти ее;
- готовы приступить к работе в ближайшие 15 дней, если найдется работа.

Зарегистрированные безработные – трудоспособные граждане в трудоспособном возрасте, которые не имеют работы, законного дохода и зарегистрированы в центре занятости населения в качестве лиц, ищущих работу и желающих трудоустроиться.

Уровень безработицы определяется как удельный вес численности безработных в численности экономически активного населения.

В численность экономически неактивного населения включаются дети, учащиеся, студенты, пенсионеры (всех категорий), домохозяйки (которые заняты ведением домашнего хозяйства), лица, находящиеся на содержании других граждан или государства, или которые содержатся за счет прочих доходов.

Уровень экономической активности - отношение экономически активного населения к общей численности населения в возрасте 15 лет и старше.

Уровень занятости населения - отношение занятого населения к общей численности населения в возрасте 15 лет и старше.

Занятость в неформальном секторе включает лица, которые, независимо от их статуса в занятости, в течение отчетного периода были заняты на предприятиях неформального сектора.

Предприятия неформального сектора определены как некорпоративные предприятия (не имеют правового статуса), которые не зарегистрированы. Не относятся к неформальному сектору лица, нанятые в домашних хозяйства граждан и лица, занятые производством сельскохозяйственных благ (в домашних хозяйствах) исключительно для собственного потребления.

Неформальная занятость включает занятые лица, которые в отчетном периоде были в одной из следующих ситуаций (согласно статусу в занятости):

1. Работающие за свой счет или работодатели, которые работают на предприятиях неформального сектора;

2. Члены неформальных производственных кооперативов;

3. Помогающие члены семьи, работающие на предприятиях формального сектора или на

предприятиях неформального сектора;

4. Наемные работники, занятые на предприятиях формального сектора, на предприятиях неформального сектора или в частных домашних хозяйствах граждан, которые соответствуют хотя бы одному нижеперечисленному критерию:

- работодатель не перечисляет взносы на социальное страхование;
- работодатель не предоставляет им ежегодный оплачиваемый отпуск;
- работодатель не предоставляет им медицинский оплачиваемый отпуск в случае болезни или травмы;

5. Лица, занятые в домашних хозяйствах производством сельскохозяйственной продукции исключительно для собственного потребления с продолжительностью рабочей недели 20 и более часов.

**SALARIUL MEDIU LUNAR AL UNUI LUCRĂTOR ÎN ECONOMIE,
PE TIPURI DE ACTIVITĂȚI ECONOMICE**
*СРЕДНЕМЕСЯЧНАЯ ЗАРАБОТНАЯ ПЛАТА ОДНОГО РАБОТНИКА В ЭКОНОМИКЕ
ПО ВИДАМ ЭКОНОМИЧЕСКОЙ ДЕЯТЕЛЬНОСТИ*

| | lei / лей | | | | | | |
|--|------------------|---------------|---------------|---------------|---------------|---------------|---------------|
| | 2005 | 2006 | 2007 | 2008 | 2009 | 2010 | 2011 |
| Total | 1775,9 | 2220,0 | 2696,5 | 3263,1 | 3495,3 | 3737,2 | 3632,4 |
| <i>Всего</i> | | | | | | | |
| Agricultură, economia vînatului și silvicultură <i>Сельское хозяйство, охота и лесоводство</i> | 1140,0 | 1447,0 | 1688,9 | 2257,5 | 2351,6 | 2475,0 | 2520,0 |
| Pescuitul, piscicultura <i>Рыболовство, рыбоводство</i> | 623,3 | 1080,0 | 1219,9 | 1549,1 | 1816,7 | 2269,0 | 2558,9 |
| Industria extractivă <i>Горнодобывающая промышленность</i> | 2006,6 | 2666,6 | 3289,1 | 3886,8 | 3727,8 | 3924,6 | 3644,5 |
| Industria prelucrătoare <i>Обрабатывающая промышленность</i> | 1934,2 | 2240,3 | 2683,3 | 3168,2 | 3239,3 | 3509,7 | 3415,7 |
| Energie electrică și termică, gaze, apă <i>Электро- и теплоэнергия, газ и водоснабжение</i> | 2770,4 | 3329,9 | 4101,4 | 5018,5 | 5316,7 | 5792,1 | 6235,7 |
| Construcții <i>Строительство</i> | 2368,4 | 2819,0 | 3342,6 | 3859,4 | 3428,0 | 3600,7 | 2997,3 |
| Comerț cu ridicata și cu amănuntul ¹ <i>Оптовая и розничная торговля ¹</i> | 1407,0 | 1804,8 | 2353,0 | 2839,5 | 2930,5 | 3154,9 | 2670,2 |
| Hoteluri și restaurante <i>Гостиницы и рестораны</i> | 1266,8 | 1506,7 | 1906,0 | 2244,4 | 2332,1 | 2488,9 | 2329,8 |
| Transporturi și comunicații <i>Транспорт и связь</i> | 2255,1 | 2793,9 | 3414,5 | 3984,4 | 4300,5 | 4599,6 | 4346,1 |
| Activități financiare <i>Финансовое посредничество</i> | 3831,7 | 4263,7 | 5051,7 | 5850,5 | 6058,2 | 6881,2 | 7168,7 |
| Tranzacții imobiliare ² <i>Операции с недвижимым имуществом ²</i> | 1764,6 | 2168,5 | 2714,9 | 3354,2 | 3546,1 | 3925,7 | 4115,9 |
| Administrație publică <i>Государственное управление</i> | 1689,2 | 2634,4 | 2953,8 | 3537,5 | 3779,5 | 3722,5 | 4114,0 |
| Învățămînt <i>Образование</i> | 1264,0 | 1672,3 | 1879,1 | 2344,4 | 2916,8 | 3130,6 | 3549,7 |
| din care cadre didactice <i>из них педагогическим работникам</i> | 1495,7 | 2100,3 | 2285,9 | 2801,1 | 3594,9 | 3336,9 | ... |
| Sănătate și asistență socială <i>Здравоохранение и социальные услуги</i> | 1191,8 | 1582,8 | 2039,4 | 2689,2 | 3218,0 | 3374,9 | 3471,0 |
| din care medici <i>из них врачей</i> | 1751,9 | 2305,8 | 2987,1 | 3971,8 | 4696,2 | 4905,9 | ... |
| Alte activități de servicii colective, sociale și personale <i>Прочие коммунальные, социальные и персональные услуги</i> | 1431,7 | 1803,2 | 2162,5 | 2737,9 | 3080,8 | 3227,7 | 3543,8 |
| din care activități recreative, culturale și sportive <i>из них деятельность в областях организации отдыха и развлечения, культуры и спорта</i> | 1145,6 | 1483,4 | 1843,5 | 2401,8 | 2779,1 | 2932,3 | 2927,3 |

¹ Inclusiv repararea autovehiculelor, motocicletelor, a bunurilor casnice și personale

¹ Включая ремонт автомобилей, мотоциклов, бытовых товаров и предметов личного пользования

² Închirieri și activități de servicii prestate întreprinderilor

² Аренда и услуги предприятиям

**RAPORTUL DINTRE SALARIUL MEDIU LUNAR AL UNUI LUCRĂTOR,
PE TIPURI DE ACTIVITĂȚI ȘI SALARIUL MEDIU LUNAR ÎN ANSAMBLU PE ECONOMIE**
*СООТНОШЕНИЕ СРЕДНЕМЕСЯЧНОЙ ЗАРАБОТНОЙ ПЛАТЫ ОДНОГО РАБОТНИКА ПО ВИДАМ ДЕЯТЕЛЬНОСТИ
СО СРЕДНЕМЕСЯЧНОЙ ЗАРАБОТНОЙ ПЛАТОЙ В ЦЕЛОМ ПО ЭКОНОМИКЕ*

| | în procente / в процентах | | | | | | |
|--|---------------------------|--------------|--------------|--------------|--------------|--------------|--------------|
| | 2005 | 2006 | 2007 | 2008 | 2009 | 2010 | 2011 |
| Total | 100,0 | 100,0 | 100,0 | 100,0 | 100,0 | 100,0 | 100,0 |
| <i>Всего</i> | | | | | | | |
| Agricultură, economia vînatului și silvicultură <i>Сельское хозяйство, охота и лесоводство</i> | 64,2 | 65,2 | 62,6 | 69,2 | 67,3 | 66,2 | 69,4 |
| Pescuitul, piscicultura <i>Рыболовство, рыбоводство</i> | 35,1 | 48,7 | 45,2 | 47,5 | 52,0 | 60,7 | 70,4 |
| Industria extractivă <i>Горнодобывающая промышленность</i> | 113,0 | 120,1 | 122,0 | 119,1 | 106,7 | 105,0 | 100,3 |
| Industria prelucrătoare <i>Обрабатывающая промышленность</i> | 108,9 | 100,9 | 99,5 | 97,1 | 92,7 | 93,9 | 94,0 |
| Energie electrică și termică, gaze, apă <i>Электро- и теплоэнергия, газ и водоснабжение</i> | 156,0 | 150,0 | 152,1 | 153,8 | 152,1 | 155,0 | 171,7 |
| Construcții <i>Строительство</i> | 133,4 | 127,0 | 124,0 | 118,3 | 98,1 | 96,3 | 82,5 |
| Comerț cu ridicata și cu amănuntul ¹ <i>Оптовая и розничная торговля ¹</i> | 79,2 | 81,3 | 87,3 | 87,0 | 83,8 | 84,4 | 73,5 |
| Hoteluri și restaurante <i>Гостиницы и рестораны</i> | 71,3 | 67,9 | 70,7 | 68,8 | 66,7 | 66,6 | 64,1 |
| Transporturi și comunicații <i>Транспорт и связь</i> | 127,0 | 125,9 | 126,6 | 122,1 | 123,0 | 123,1 | 119,6 |
| Activități financiare <i>Финансовое посредничество</i> | 215,8 | 192,1 | 187,3 | 179,3 | 173,3 | 184,1 | 197,4 |
| Tranzacții imobiliare ² <i>Операции с недвижимым имуществом ²</i> | 99,4 | 97,7 | 100,7 | 102,8 | 101,5 | 105,0 | 113,3 |
| Administrație publică <i>Государственное управление</i> | 95,1 | 118,7 | 109,5 | 108,4 | 108,1 | 99,6 | 113,3 |
| Învățămînt <i>Образование</i> | 71,2 | 75,3 | 69,7 | 71,8 | 83,4 | 83,8 | 97,7 |
| din care cadre didactice <i>из них педагогическим работникам</i> | 84,2 | 94,6 | 84,8 | 85,8 | 102,8 | 89,3 | ... |
| Sănătate și asistență socială <i>Здравоохранение и социальные услуги</i> | 67,1 | 71,3 | 75,6 | 82,4 | 92,1 | 90,3 | 95,6 |
| din care medici <i>из них врачей</i> | 98,6 | 103,9 | 110,8 | 121,7 | 134,4 | 131,3 | ... |
| Alte activități de servicii colective, sociale și personale <i>Прочие коммунальные, социальные и персональные услуги</i> | 80,6 | 81,2 | 80,2 | 83,9 | 88,1 | 86,4 | 97,6 |
| din care activități recreative, culturale și sportive <i>из них деятельность в областях организации отдыха и развлечения, культуры и спорта</i> | 64,5 | 66,8 | 68,4 | 73,6 | 79,5 | 78,5 | 80,6 |

¹ Inclusiv repararea autovehiculelor, motocicletelor, a bunurilor casnice și personale

¹ Включая ремонт автомобилей, мотоциклов, бытовых товаров и предметов личного пользования

² Închirieri și activități de servicii prestate întreprinderilor

² Аренда и услуги предприятиям

**SALARIUL MEDIU LUNAR AL UNUI LUCRĂTOR ÎN ECONOMIE,
PE TIPURI DE ACTIVITĂȚI ECONOMICE, în 2010**
СРЕДНЕМЕСЯЧНАЯ ЗАРАБОТНАЯ ПЛАТА ОДНОГО РАБОТНИКА В ЭКОНОМИКЕ
ПО ВИДАМ ЭКОНОМИЧЕСКОЙ ДЕЯТЕЛЬНОСТИ, в 2010 году
(lei - лей)

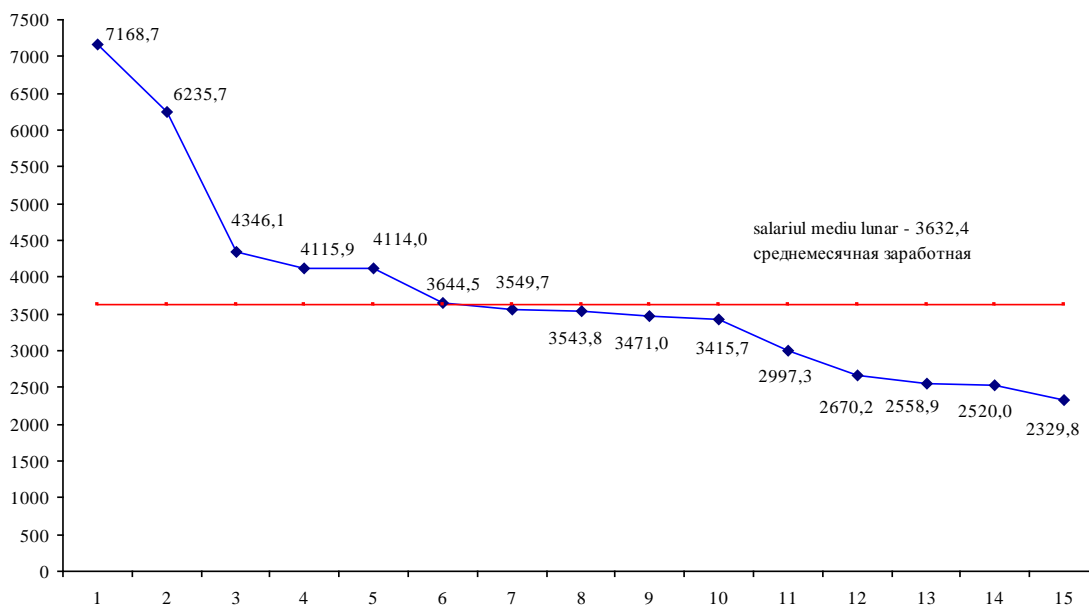

| | | |
|---|----|---|
| Activități financiare | 1 | Финансовое посредничество |
| Energie electrică și termică, gaze, apă | 2 | Электро- и теплоэнергия, газ и водоснабжение |
| Transporturi și comunicații | 3 | Транспорт и связь |
| Tranzacții imobiliare | 4 | Операции с недвижимым имуществом |
| Administrație publică | 5 | Государственное управление |
| Industria extractivă | 6 | Горнодобывающая промышленность |
| Învățământ | 7 | Образование |
| Alte activități de servicii colective, sociale și personale | 8 | Прочие коммунальные, социальные и персональные услуги |
| Sănătate și asistență socială | 9 | Здравоохранение и социальные услуги |
| Industria prelucrătoare | 10 | Обрабатывающая промышленности |
| Construcții | 11 | Строительство |
| Comerț cu ridicata și cu amănuntul | 12 | Оптовая и розничная торговля |
| Pescuitul, piscicultura | 13 | Рыболовство, рыбоводство |
| Agricultură, economia vînatului și silvicultură | 14 | Сельское хозяйство, охота и лесоводство |
| Hoteluri și restaurante | 15 | Гостиницы и рестораны |

REPARTIZAREA SALARIAȚILOR CONFORM
РАСПРЕДЕЛЕНИЕ РАБОТНИКОВ ПО РАЗМЕРАМ

| | Personalul care a lucrat luna întreagă <i>Работники проработавшие полный месяц</i> | Din care ponderea căruia i s-a calculat <i>Из них доля работников которым</i> | | |
|---|---|--|-------------------------------|-------------------------------|
| | | pînă la 1200 lei <i>до 1200 лей</i> | 1201 - 1600 lei <i>лей</i> | 1601 - 2000 lei <i>лей</i> |
| Total <i>Всего</i> | 201893 | 8,5 | 11,4 | 11,0 |
| Agricultură, economia vînatului și silvicultură <i>Сельское хозяйство, охота и лесоводство</i> | 3203 | 23,2 | 8,5 | 10,8 |
| Pescuitul, piscicultura <i>Рыболовство, рыбоводство</i> | 112 | 50,9 | 10,7 | 19,7 |
| Industria extractivă <i>Горнодобывающая промышленность</i> | 557 | 5,0 | 7,5 | 11,5 |
| Industria prelucrătoare <i>Обрабатывающая промышленность</i> | 25238 | 8,3 | 11,7 | 10,8 |
| Energie electrică și termică, gaze și apă <i>Электро- и теплоэнергия, газ и водоснабжение</i> | 5749 | 0,0 | 0,9 | 2,1 |
| Construcții <i>Строительство</i> | 7133 | 7,8 | 10,2 | 9,9 |
| Comerț cu ridicata și cu amănuntul ¹ <i>Оптовая и розничная торговля ¹</i> | 28066 | 10,5 | 16,1 | 14,8 |
| Hoteluri și restaurante <i>Гостиницы и рестораны</i> | 4666 | 7,8 | 20,8 | 25,4 |
| Transporturi și comunicații <i>Транспорт и связь</i> | 23395 | 4,2 | 13,1 | 7,5 |
| Activități financiare <i>Финансовое посредничество</i> | 9940 | 6,4 | 2,2 | 3,2 |
| Tranzacții imobiliare ² <i>Операции с недвижимым имуществом ²</i> | 22487 | 10,4 | 11,8 | 15,9 |
| Administrație publică <i>Государственное управление</i> | 17217 | 5,5 | 5,4 | 7,5 |
| Învățămînt <i>Образование</i> | 27612 | 13,1 | 12,6 | 8,9 |
| Sănătate și asistență socială <i>Здравоохранение и социальные услуги</i> | 18179 | 5,7 | 12,0 | 12,6 |
| Alte activități de servicii colective, sociale și personale <i>Прочие коммунальные, социальные и персональные услуги</i> | 8339 | 10,3 | 12,7 | 15,4 |

¹ Inclusiv repararea autovehiculelor, motocicletelor, a bunurilor casnice și personale

¹ Включая ремонт автомобилей, мотоциклов, бытовых товаров и предметов личного пользования

² Închirieri și activități de servicii prestate întreprinderilor

² Аренда и услуги предприятиям

MĂRIMI SALARIULUI, în septembrie 2011

НАЧИСЛЕННОЙ ЗАРАБОТНОЙ ПЛАТЫ, в сентябре 2011 года

| salariul în mărime de (în % față de total salariați): была начислена заработная плата в размере (в % к всего работников): | | | | | | | persoane / человек |
|--|-----------------------------|------------------------------|------------------------------|------------------------------|------------------------------|--|---|
| 2001 – 3000 lei лей | 3001– 4000 lei лей | 4001 – 5000 lei лей | 5001 – 6000 lei лей | 6001 – 7000 lei лей | 7001 – 8000 lei лей | peste 8001 lei свыше 8001 lei | Salariul mediu pentru luna lucrată integral, lei Средняя заработная плата, за отрабо- танный полный месяц, лей |
| 21,2 | 17,9 | 11,8 | 6,8 | 3,9 | 2,2 | 5,3 | 3670,7 |
| 28,6 | 13,7 | 6,7 | 2,6 | 2,7 | 1,5 | 1,7 | 2671,9 |
| 7,1 | 8,0 | 0,9 | - | 0,9 | - | 1,8 | 1703,6 |
| 23,0 | 14,0 | 10,6 | 9,7 | 6,3 | 3,8 | 8,6 | 4273,4 |
| 22,0 | 17,6 | 11,4 | 6,8 | 4,1 | 2,5 | 4,8 | 3577,0 |
| 8,4 | 17,5 | 23,1 | 19,1 | 12,0 | 5,9 | 11,0 | 5400,6 |
| 17,6 | 18,4 | 15,5 | 8,3 | 5,3 | 2,6 | 4,4 | 3751,0 |
| 22,5 | 14,1 | 7,9 | 4,3 | 3,0 | 1,8 | 5,0 | 3242,7 |
| 22,3 | 10,4 | 5,5 | 3,1 | 1,8 | 0,7 | 2,2 | 2673,7 |
| 22,7 | 19,7 | 12,0 | 6,7 | 3,9 | 2,6 | 7,6 | 4162,9 |
| 14,0 | 20,3 | 15,3 | 9,9 | 6,6 | 5,0 | 18,0 | 62080,3 |
| 19,3 | 14,6 | 8,7 | 5,9 | 3,5 | 2,5 | 7,4 | 3713,1 |
| 25,3 | 30,3 | 14,9 | 5,7 | 3,0 | 1,1 | 1,3 | 3463,1 |
| 16,3 | 16,7 | 15,1 | 8,7 | 3,7 | 1,9 | 3,0 | 3372,2 |
| 27,7 | 19,2 | 11,9 | 5,7 | 3,1 | 0,9 | 1,2 | 3042,7 |
| 25,9 | 13,8 | 6,8 | 5,5 | 3,6 | 1,9 | 4,1 | 3282,4 |

REMUNERAREA MUNCII
ОПЛАТА ТРУДА

lei / лей

| | 2005 | 2006 | 2007 | 2008 | 2009 | 2010 | 2011 |
|--|--------|--------|--------|--------|--------|--------|--------|
| Salariul mediu lunar al unui salariat <i>Среднемесячная заработная плата одного работающего</i> | 1775,9 | 2220,0 | 2696,5 | 3263,1 | 3495,3 | 3737,2 | 3632,4 |
| inclusiv în instituțiile bugetare <i>в том числе в бюджетных организациях</i> | 1339,7 | 1914,1 | 2176,9 | 2631,6 | 3142,6 | 3267,6 | ... |
| Indicele salariului real, în procente față de anul precedent <i>Индекс реальной заработной платы, в процентах к предыдущему году</i> | 105,5 | 110,9 | 108,2 | 107,4 | 107,1 | 99,5 | 90,3 |
| inclusiv în instituțiile bugetare <i>в том числе в бюджетных организациях</i> | 108,4 | 126,8 | 101,2 | 107,3 | 119,4 | 96,8 | ... |
| Salariul nominal mediu lunar al unui salariat în economia Republicii Moldova <i>Среднемесячная номинальная заработная плата одного работающего в экономике Республики Молдова</i> | 1318,7 | 1783,0 | 2065,0 | 2529,0 | 2747,6 | 2971,7 | 3042,0 |
| Indicele prețurilor de consum, în procente față de anul precedent <i>Индекс потребительских цен, в процентах к предыдущему году</i> | 111,9 | 112,7 | 112,3 | 112,7 | 100,0 | 107,4 | 107,6 |

REPARTIZAREA SALARIAȚILOR PE TIPURI DE ACTIVITĂȚI ECONOMICE
РАСПРЕДЕЛЕНИЕ РАБОТАЮЩИХ ПО НАЙМУ ПО ВИДАМ ЭКОНОМИЧЕСКОЙ ДЕЯТЕЛЬНОСТИ

| | mii persoane / тысяч человек | | | |
|---|-------------------------------------|---|--------------|---|
| | 2010 | În % față de total <i>В % к итогу</i> | 2011 | În % față de total <i>В % к итогу</i> |
| Total <i>Всего</i> | 260,3 | 100,0 | 303,8 | 100,0 |
| Agricultură, economia vînatului și silvicultură <i>Сельское хозяйство, охота и лесоводство</i> | 4,8 | 1,8 | 3,3 | 1,1 |
| Industria extractivă <i>Горнодобывающая промышленность</i> | 0,7 | 0,3 | 0,6 | 0,2 |
| Industria prelucrătoare <i>Обрабатывающая промышленность</i> | 39,3 | 15,1 | 43,3 | 14,3 |
| Energie electrică și termică, gaze, apă <i>Электро- и теплоэнергия, газ и водоснабжение</i> | 8,0 | 3,1 | 5,5 | 1,8 |
| Construcții <i>Строительство</i> | 11,1 | 4,3 | 15,3 | 5,0 |
| Comerț cu ridicata și cu amănuntul ¹ <i>Оптовая и розничная торговля ¹</i> | 35,9 | 13,8 | 60,6 | 20,0 |
| Hoteluri și restaurante <i>Гостиницы и рестораны</i> | 6,9 | 2,7 | 8,8 | 2,9 |
| Transporturi și comunicații <i>Транспорт и связь</i> | 24,0 | 9,2 | 29,1 | 9,6 |
| Activități financiare <i>Финансовое посредничество</i> | 11,7 | 4,5 | 10,6 | 3,5 |
| Tranzacții imobiliare ² <i>Операции с недвижимым имуществом ²</i> | 27,2 | 10,4 | 38,3 | 12,6 |
| Administrație publică <i>Государственное управление</i> | 22,4 | 8,6 | 18,6 | 6,1 |
| Învățămînt <i>Образование</i> | 32,8 | 12,6 | 31,0 | 10,2 |
| Sănătate și asistență socială <i>Здравоохранение и социальные услуги</i> | 24,2 | 9,3 | 23,8 | 7,8 |
| Alte activități de servicii colective, sociale și personale <i>Прочие коммунальные, социальные и персональные услуги</i> | 11,3 | 4,3 | 15,0 | 4,9 |

¹ Inclusiv repararea autovehiculelor, motocicletelor, a bunurilor casnice și personale

¹ Включая ремонт автомобилей, мотоциклов, бытовых товаров и предметов личного пользования

² Închirieri și activități de servicii prestate întreprinderilor

² Аренда и услуги предприятиям

SECURITATEA ȘI SĂNĂTATEA ÎN MUNCĂ, în 2011
ОХРАНА ЗДОРОВЬЯ И БЕЗОПАСНОСТЬ ТРУДА, в 2011 году

| | Efectivul la 31 decembrie, persoane <i>Численность работников на 31 декабря, человек</i> | Personalul ocupat în condiții care nu corespund normelor igienico- sanitare <i>Работники, заня- тые в условиях не отвечающих санитарно- гигиеническим условиям</i> | din care, femei <i>в том числе женщины</i> | Cheltuieli pentru protecția muncii, mii lei <i>Израсходовано на охрану труда, тыс. лей</i> | Cheltuieli pentru înlesniri și sporuri acordate personalului, mii lei <i>Затраты на льготы и компенсации работникам, тыс. лей</i> |
|--|---|---|---|---|--|
| Total <i>Всего</i> | 284950 | 8765 | 4010 | 137733,0 | 80300,9 |
| Agricultură, economia vînatului și silvicultură <i>Сельское хозяйство, охота и лесоводство</i> | 3983 | 89 | 28 | 834,9 | 436,5 |
| Pescuitul, piscicultura <i>Рыболовство, рыбоводство</i> | 177 | - | - | 3,2 | 1,0 |
| Industria extractivă <i>Горнодобывающая промышленность</i> | 693 | 204 | 5 | 588,3 | 1023,4 |
| Industria prelucrătoare <i>Обрабатывающая промышленность</i> | 46177 | 3818 | 1601 | 37248,0 | 12390,3 |
| Energie electrică și termică, gaze, apă <i>Электро- и теплоэнергия, газ и водоснабжение</i> | 8327 | 923 | 195 | 11179,1 | 5949,8 |
| Construcții <i>Строительство</i> | 10548 | 133 | 9 | 5711,4 | 399,5 |
| Comerț cu ridicata și cu amănuntul ¹ <i>Оптовая и розничная торговля ¹</i> | 39228 | 280 | 55 | 14985,7 | 3052,8 |
| Hoteluri și restaurante <i>Гостиницы и рестораны</i> | 6319 | 435 | 269 | 1715,2 | 1275,4 |
| Transporturi și comunicații <i>Транспорт и связь</i> | 32384 | 314 | 57 | 16623,4 | 3067,8 |
| Activități financiare <i>Финансовое посредничество</i> | 12934 | - | - | 15013,8 | 536,4 |
| Tranzacții imobiliare ² <i>Операции с недвижимым имуществом ²</i> | 31140 | 164 | 79 | 8009,1 | 4387,0 |
| Administrație publică <i>Государственное управление</i> | 20516 | 43 | 12 | 979,0 | 1381,2 |
| Învățămînt <i>Образование</i> | 35933 | 1413 | 1022 | 5278,3 | 13311,2 |
| Sănătate și asistență socială <i>Здравоохранение и социальные услуги</i> | 24657 | 352 | 232 | 13420,0 | 31962,1 |
| Alte activități de servicii colective, sociale și personale <i>Прочие коммунальные, социальные и персональные услуги</i> | 11934 | 597 | 446 | 6143,6 | 1126,5 |

¹ Inclusiv repararea autovehiculelor, motocicletelor, a bunurilor casnice și personale

¹ Включая ремонт автомобилей, мотоциклов, бытовых товаров и предметов личного пользования

² Închirieri și activități de servicii prestate întreprinderilor

² Аренда и услуги предприятиям

**NUMĂRUL VICTIMELOR ACCIDENTELOR DE MUNCĂ ȘI REPARTIZAREA LOR
CONFORM ÎMPREJURĂRILOR ȘI CAUZELOR, în 2011**

*ЧИСЛЕННОСТЬ ПОСТРАДАВШИХ НА ПРОИЗВОДСТВЕ И РАСПРЕДЕЛЕНИЕ ИХ
ПО ОБСТОЯТЕЛЬСТВАМ И ПРИЧИНАМ, в 2011 году*

persoane / человек

| | Total Всего | din care, pe unele tipuri de activități economice в том числе, по некоторым видам экономической деятельности | | | | | |
|---|----------------|---|--|-----------------------------------|--|--|--|
| | | industria prelucră- toare обраба- тывающая промыш- ленность | energie electrică și termică, gaze, apă электро- и тепло- энергия, газ и водоснаб- жение | construcții строи- тельство | tranzacții imobiliare операции с недви- жимым имуще- ством | sănătate și asistență socială здра- воохра- нение и социаль- ные услуги | alte tipuri de activități другие виды деятель- ности |
| Total accidentați | 260 | 67 | 19 | 22 | 22 | 20 | 110 |
| <i>Всего пострадавших</i> | | | | | | | |
| din care accidentați mortal | 10 | 1 | 2 | 3 | - | - | 4 |
| <i>в том числе со смертельным исходом</i> | | | | | | | |

Felul împrejurărilor, care au condus la producerea accidentelor de muncă

Вид обстоятельств приведших к несчастным случаям на производстве

| | | | | | | | |
|--|----|----|---|---|---|---|----|
| căderea accidentatului la același nivel <i>падение пострадавшего на том же уровне</i> | 55 | 14 | 2 | 2 | 6 | 2 | 29 |
| căderea accidentatului de la înălțime <i>падение пострадавшего с высоты</i> | 32 | 8 | 1 | 7 | 4 | 2 | 10 |
| căderea, prăbușirea de materiale și obiecte <i>падение, обрушение материалов и предметов</i> | 18 | 4 | 1 | 6 | - | - | 7 |
| prinderea, lovirea sau strivirea de mașini și utilaje în funcțiune, cu scule mecanice sau manual <i>защемление, удар или раздавливание действующими машинами и оборудованием, механическим или ручным инструментом</i> | 42 | 22 | 2 | 4 | 4 | 1 | 9 |
| prinderea, lovirea sau strivirea de mijloace de transport pe teritoriul unității economice și pe drumurile publice <i>защемление, удар или раздавливание транспортными средствами на территории экономической единицы и на дорогах общего пользования</i> | 20 | 2 | 4 | - | 4 | 2 | 8 |
| atac cu premeditare <i>преднамеренное нападение</i> | 10 | 1 | 1 | - | - | 6 | 2 |
| alte împrejurări <i>другие обстоятельства</i> | 60 | 6 | 6 | 2 | 4 | 7 | 35 |

Cauzele accidentelor de muncă

Причины несчастных случаев на производстве

| | | | | | | | |
|---|-----|----|----|----|----|----|----|
| dependente de executant <i>зависящие от исполнителя</i> | 208 | 55 | 17 | 22 | 12 | 18 | 84 |
| dependente de mijloacele de producție <i>зависящие от средств производства</i> | 20 | 6 | - | - | 3 | - | 11 |
| dependente de sarcina de muncă <i>зависящие от производственного задания</i> | 22 | 6 | 1 | - | 2 | 1 | 12 |
| dependente de mediul de muncă <i>зависящие от производственной среды</i> | 9 | - | 1 | - | 5 | 1 | 2 |

**NUMĂRUL PERSONALULUI CARE AU BENEFICIAT DE ÎNLESNIRI ȘI SPORURI
PENTRU CONDIȚII NEFAVORABILE DE MUNCĂ, în 2011**
*ЧИСЛЕННОСТЬ РАБОТНИКОВ, КОТОРЫМ БЫЛИ УСТАНОВЛЕННЫ ЛЬГОТЫ И КОМПЕНСАЦИИ
ЗА НЕБЛАГОПРИЯТНЫЕ УСЛОВИЯ ТРУДА, в 2011 году*

| | persoane / человек | | | | |
|---|--|--|---|--|---|
| | Concedii suplimentare <i>Дополнительные отпуска</i> | Program zilnic de muncă redus <i>Сокращенный рабочий день</i> | Retribuții tarifare majorate <i>Повышенные тарифные ставки</i> | Sporuri pentru condiții nefavorabile de muncă <i>Доплаты за неблагоприятные условия труда</i> | Drepturi la pensie de stat în condiții avantajoase <i>Право на государственную пенсию на льготных условиях</i> |
| Total <i>Всего</i> | 24910 | 3207 | 929 | 27624 | 520 |
| Agricultură, economia vînatului și silvicultură <i>Сельское хозяйство, охота и лесоводство</i> | 84 | 45 | 12 | 122 | 26 |
| Pescuitul Piscicultura <i>Рыболовство, рыбоводство</i> | - | - | - | 1 | - |
| Industria extractivă <i>Горнодобывающая промышленность</i> | 485 | 208 | - | 231 | 215 |
| Industria prelucrătoare <i>Обрабатывающая промышленность</i> | 5773 | 237 | 78 | 5094 | 31 |
| Energie electrică și termică, gaze, apă <i>Электро- и теплоэнергия, газ и водоснабжение</i> | 1801 | - | 4 | 3128 | - |
| Construcții <i>Строительство</i> | 474 | - | 28 | 108 | - |
| Comerț cu ridicata și cu amănuntul ¹ <i>Оптовая и розничная торговля ¹</i> | 1110 | 164 | 14 | 683 | - |
| Hoteluri și restaurante <i>Гостиницы и рестораны</i> | 422 | - | - | 476 | - |
| Transporturi și comunicații <i>Транспорт и связь</i> | 1572 | 24 | 200 | 1166 | 62 |
| Activități financiare <i>Финансовое посредничество</i> | - | - | - | 80 | - |
| Tranzacții imobiliare ² <i>Операции с недвижимым имуществом ²</i> | 889 | 399 | 2 | 1460 | - |
| Administrație publică <i>Государственное управление</i> | 24 | 2 | - | 575 | - |
| Învățămînt <i>Образование</i> | 1699 | 7 | 1 | 6250 | - |
| Sănătate și asistență socială <i>Здравоохранение и социальные услуги</i> | 10198 | 2121 | 590 | 7386 | 186 |
| Alte activități de servicii colective, sociale și personale <i>Прочие коммунальные, социальные и персональные услуги</i> | 379 | - | - | 864 | - |

¹ Inclusiv repararea autovehiculelor, motocicletelor, a bunurilor casnice și personale

¹ Включая ремонт автомобилей, мотоциклов, бытовых товаров и предметов личного пользования

² Închirieri și activități de servicii prestate întreprinderilor

² Аренда и услуги предприятиям

NUMĂRUL FEMEILOR SALARIATE, CARE AU BENEFICIAT DE ÎNLESNIRI ȘI SPORURI
PENTRU CONDIȚII NEFAVORABILE DE MUNCĂ, în 2011

ЧИСЛЕННОСТЬ РАБОТАЮЩИХ ЖЕНЩИН, КОТОРЫМ БЫЛИ УСТАНОВЛЕНЫ ЛЬГОТЫ
И КОМПЕНСАЦИИ ЗА РАБОТУ В НЕБЛАГОПРИЯТНЫХ УСЛОВИЯХ ТРУДА, в 2011 году

| | persoane / человек | | | | |
|---|--|--|---|--|---|
| | Concedii suplimentare <i>Дополнительные отпуска</i> | Program zilnic de muncă redus <i>Сокращенный рабочий день</i> | Retribuții tarifare majorate <i>Повышенные тарифные ставки</i> | Sporuri pentru condiții nefavorabile de muncă <i>Доплаты за неблагоприятные условия труда</i> | Drepturi la pensie de stat în condiții avantajoase <i>Право на государственную пенсию на льготных условиях</i> |
| Total <i>Всего</i> | 14940 | 2329 | 542 | 16811 | 210 |
| Agricultură, economia vînatului și silvicultură <i>Сельское хозяйство, охота и лесоводство</i> | 4 | 1 | - | 58 | - |
| Pescuitul, piscicultura <i>Рыболовство, рыбоводство</i> | - | - | - | 1 | - |
| Industria extractivă <i>Горнодобывающая промышленность</i> | 19 | 2 | - | 12 | 4 |
| Industria prelucrătoare <i>Обрабатывающая промышленность</i> | 2800 | 144 | 16 | 2425 | - |
| Energie electrică și termică, gaze, apă <i>Электро- и теплоэнергия, газ и водоснабжение</i> | 372 | - | - | 643 | - |
| Construcții <i>Строительство</i> | 38 | - | - | 12 | - |
| Comerț cu ridicata și cu amănuntul ¹ <i>Оптовая и розничная торговля ¹</i> | 641 | 146 | - | 326 | - |
| Hoteluri și restaurante <i>Гостиницы и рестораны</i> | 260 | - | - | 300 | - |
| Transporturi și comunicații <i>Транспорт и связь</i> | 343 | 21 | 2 | 267 | 58 |
| Activități financiare <i>Финансовое посредничество</i> | - | - | - | - | - |
| Tranzacții imobiliare ² <i>Операции с недвижимым имуществом ²</i> | 513 | 264 | - | 657 | - |
| Administrație publică <i>Государственное управление</i> | 6 | 1 | - | 65 | - |
| Învățămînt <i>Образование</i> | 1246 | 6 | - | 5406 | - |
| Sănătate și asistență socială <i>Здравоохранение и социальные услуги</i> | 8518 | 1744 | 524 | 6164 | 148 |
| Alte activități de servicii colective, sociale și personale <i>Прочие коммунальные, социальные и персональные услуги</i> | 180 | - | - | 475 | - |

¹ Inclusiv repararea autovehiculelor, motocicletelor, a bunurilor casnice și personale

¹ Включая ремонт автомобилей, мотоциклов, бытовых товаров и предметов личного пользования

² Închirieri și activități de servicii prestate întreprinderilor

² Аренда и услуги предприятиям

VENITURILE DISPONIBILE ALE POPULAȚIEI
РАСПОЛОГАЕМЫЕ ДОХОДЫ НАСЕЛЕНИЯ

| | 2008 | 2009 | 2010 | 2011 |
|--|---------------|---------------|---------------|---------------|
| Venituri disponibile - total (medii lunare pe o persoană), lei Располагаемые доходы – всего (в среднем на одного человека в месяц), лей | 1683,8 | 1716,2 | 1749,7 | 2031,2 |
| inclusiv în % pe surse de formare: в том числе, в % по источникам формирования: | | | | |
| Activitate salarizată Работы по найму | 63,9 | 66,8 | 62,6 | 65,0 |
| Activitatea individuală agricolă Индивидуальной сельскохозяйственной деятельности | 0,6 | 0,4 | 0,5 | 0,3 |
| Activitatea individuală non-agricolă Индивидуальной несельскохозяйственной деятельности | 7,9 | 6,0 | 8,3 | 6,1 |
| Venituri din proprietate Доходы от собственности | 0,6 | 0,3 | 0,2 | 0,9 |
| Prestații sociale Социальные выплаты | 11,8 | 12,1 | 13,1 | 12,7 |
| din care: из них: | | | | |
| Pensii Пенсии | 10,2 | 10,0 | 10,0 | 9,9 |
| Îndemnizații pentru copii Пособия на детей | 0,3 | 0,6 | 1,0 | 1,2 |
| Compensații Компенсации | 0,2 | 0,3 | 0,2 | 0,3 |
| Alte venituri Другие источники | 15,2 | 14,4 | 15,3 | 15,0 |

CHELTUIELILE DE CONSUM ALE POPULAȚIEI
ПОТРЕБИТЕЛЬСКИЕ РАСХОДЫ НАСЕЛЕНИЯ

| | 2008 | 2009 | 2010 | 2011 |
|---|---------------|---------------|---------------|---------------|
| Cheltuieli de consum - total (medii lunare pe o persoană), lei Потребительские расходы - всего (в среднем на одного человека в месяц), лей | 1698,7 | 1748,2 | 1921,8 | 2168,3 |
| inclusiv în % pentru: в том числе в % на: | | | | |
| Produse alimentare Продукты питания | 35,9 | 36,8 | 35,6 | 37,5 |
| Băuturi alcoolice, tutun Алкогольные напитки, табак | 1,3 | 1,6 | 1,4 | 1,7 |
| Îmbrăcăminte, încălțăminte Одежду, обувь | 12,1 | 12,3 | 10,2 | 9,4 |
| Întreținerea locuinței Содержание жилья | 14,0 | 13,7 | 17,2 | 17,1 |
| Dotarea locuinței Обустройство жилья | 4,2 | 3,3 | 3,1 | 3,6 |
| Sănătate Здоровье | 6,0 | 6,5 | 5,8 | 5,0 |
| Transport Транспорт | 6,5 | 6,5 | 7,5 | 6,8 |
| Comunicații Связь | 5,3 | 5,5 | 5,1 | 4,7 |
| Agrement Отдых | 3,5 | 3,0 | 2,7 | 3,2 |
| Învățămînt Образование | 0,8 | 0,8 | 2,0 | 1,6 |
| Hoteluri, restaurante, cantinele etc. Гостиницы, рестораны, столовые и т.д. | 5,0 | 4,8 | 4,8 | 4,2 |
| Diverse Разное | 5,4 | 5,2 | 4,6 | 5,2 |

REPARTIZAREA POPULAȚIEI DUPĂ PARTICIPAREA LA ACTIVITATEA ECONOMICĂ¹
РАСПРЕДЕЛЕНИЕ НАСЕЛЕНИЯ ПО ЭКОНОМИЧЕСКОЙ АКТИВНОСТИ¹

| | 2008 | 2009 | 2010 | 2011 |
|---|--------------|--------------|--------------|--------------|
| Mii persoane <i>Тысяч человек</i> | | | | |
| Total populație <i>Все население</i> | 755,9 | 756,6 | 759,8 | 765,2 |
| din total populație: <i>из всего населения:</i> | | | | |
| Populație economic activă <i>Экономически активное население</i> | 356,2 | 361,3 | 355,1 | 363,1 |
| Populație ocupată în economie <i>Население, занятое в экономике</i> | 335,2 | 330,2 | 318,3 | 329,4 |
| Șomeri BIM <i>Безработные MBT</i> | 21,0 | 31,1 | 36,8 | 33,7 |
| Populație economic inactivă <i>Экономически неактивное население</i> | 399,7 | 395,3 | 404,7 | 402,1 |
| În % față de total <i>В % к итогу</i> | | | | |
| Total populație <i>Все население</i> | 100,0 | 100,0 | 100,0 | 100,0 |
| Populație economic activă <i>Экономически активное население</i> | 47,1 | 47,7 | 46,7 | 47,5 |
| Populație ocupată în economie <i>Население, занятое в экономике</i> | 44,3 | 43,6 | 41,9 | 43,1 |
| Șomeri BIM <i>Безработные MBT</i> | 2,8 | 4,1 | 4,8 | 4,4 |
| Populație economic inactivă <i>Экономически неактивное население</i> | 52,9 | 52,3 | 53,3 | 52,5 |

¹ Conform datelor statisticii demografice curente și anchetei forței de muncă în gospodării

¹ По данным статистики демографии и обследования рабочей силы домашних хозяйств

REPARTIZAREA POPULAȚIEI OCUPATE PE TIPURI DE ACTIVITĂȚI ECONOMICE ¹
 РАСПРЕДЕЛЕНИЕ ЗАНЯТОГО НАСЕЛЕНИЯ ПО ВИДАМ ЭКОНОМИЧЕСКОЙ ДЕЯТЕЛЬНОСТИ ¹

| | 2008 | 2009 | 2010 | 2011 |
|---|--------------|--------------|--------------|--------------|
| Mii persoane Тысяч человек | | | | |
| Total <i>Всего</i> | 335,2 | 330,2 | 318,3 | 329,4 |
| din care: <i>в том числе:</i> | | | | |
| Agricultură, economia vînatului și silvicultură, pescuit <i>Сельское хозяйство, охота и лесоводство, рыболовство</i> | 3,7 | 2,6 | 3,2 | 2,4 |
| Industrie <i>Промышленность</i> | 59,9 | 59,6 | 53,1 | 54,4 |
| Construcții <i>Строительство</i> | 36,0 | 29,9 | 26,2 | 28,1 |
| Comerț cu ridicata și cu amănuntul, hoteluri și restaurante <i>Оптовая и розничная торговля, гостиницы и рестораны</i> | 92,3 | 97,9 | 95,2 | 100,5 |
| Transporturi și comunicații <i>Транспорт и связь</i> | 30,2 | 29,5 | 29,4 | 30,1 |
| Administrație publică, învățămînt, sănătate și asistență socială <i>Государственное управление, образование, здравоохранение и социальные услуги</i> | 64,2 | 61,6 | 61,4 | 61,3 |
| Alte activități <i>Другие виды деятельности</i> | 48,9 | 49,1 | 49,8 | 52,6 |
| În % față de total В % к итогу | | | | |
| Total <i>Всего</i> | 100,0 | 100,0 | 100,0 | 100,0 |
| din care: <i>в том числе:</i> | | | | |
| Agricultură, economia vînatului și silvicultură, pescuit <i>Сельское хозяйство, охота и лесоводство, рыболовство</i> | 1,1 | 0,8 | 1,0 | 0,7 |
| Industrie <i>Промышленность</i> | 17,9 | 18,0 | 16,7 | 16,5 |
| Construcții <i>Строительство</i> | 10,7 | 9,1 | 8,2 | 8,6 |
| Comerț cu ridicata și cu amănuntul, hoteluri și restaurante <i>Оптовая и розничная торговля, гостиницы и рестораны</i> | 27,5 | 29,6 | 29,9 | 30,5 |
| Transporturi și comunicații <i>Транспорт и связь</i> | 9,0 | 8,9 | 9,2 | 9,1 |
| Administrație publică, învățămînt, sănătate și asistență socială <i>Государственное управление, образование, здравоохранение и социальные услуги</i> | 19,2 | 18,7 | 19,3 | 18,6 |
| Alte activități <i>Другие виды деятельности</i> | 14,6 | 14,9 | 15,7 | 16,0 |

¹Conform datelor anchetei forței de muncă în gospodării
¹По данным обследования рабочей силы домашних хозяйств

REPARTIZAREA POPULAȚIEI OCUPATE PE FORME DE PROPRIETATE ¹
РАСПРЕДЕЛЕНИЕ ЗАНЯТОГО НАСЕЛЕНИЯ ПО ФОРМАМ СОБСТВЕННОСТИ ¹

| | 2008 | 2009 | 2010 | 2011 |
|---|--------------|--------------|--------------|--------------|
| Mii persoane <i>Тысяч человек</i> | | | | |
| Total <i>Всего</i> | 335,2 | 330,2 | 318,3 | 329,4 |
| din care: <i>в том числе:</i> | | | | |
| Publică <i>Публичная</i> | 92,4 | 89,9 | 88,9 | 87,2 |
| Alte forme <i>Другие формы</i> | 242,8 | 240,3 | 229,4 | 242,2 |
| În % față de total <i>В % к итогу</i> | | | | |
| Total <i>Всего</i> | 100,0 | 100,0 | 100,0 | 100,0 |
| din care: <i>в том числе:</i> | | | | |
| Publică <i>Публичная</i> | 27,6 | 27,2 | 27,9 | 26,5 |
| Alte forme <i>Другие формы</i> | 72,4 | 72,8 | 72,1 | 73,5 |

REPARTIZAREA POPULAȚIEI OCUPATE DUPĂ TIPUL UNITĂȚII DE PRODUCȚIE ¹
РАСПРЕДЕЛЕНИЕ ЗАНЯТОГО НАСЕЛЕНИЯ ПО ТИПУ ПРОИЗВОДСТВЕННОЙ ЕДИНИЦЫ ¹

| | 2008 | 2009 | 2010 | 2011 |
|---|--------------|--------------|--------------|--------------|
| Mii persoane <i>Тысяч человек</i> | | | | |
| Total <i>Всего</i> | 335,2 | 330,2 | 318,3 | 329,4 |
| din care: <i>в том числе:</i> | | | | |
| Întreprinderile sectorului formal <i>Предприятия формального сектора</i> | 314,2 | 306,8 | 294,2 | 303,3 |
| Întreprinderile sectorului informal <i>Предприятия неформального сектора</i> | 19,4 | 21,8 | 22,0 | 24,3 |
| Gospodării casnice <i>Домохозяйства</i> | 1,6 | 1,6 | 2,1 | 1,8 |
| În % față de total <i>В % к итогу</i> | | | | |
| Total <i>Всего</i> | 100,0 | 100,0 | 100,0 | 100,0 |
| din care: <i>в том числе:</i> | | | | |
| Întreprinderile sectorului formal <i>Предприятия формального сектора</i> | 93,7 | 92,9 | 92,4 | 92,1 |
| Întreprinderile sectorului informal <i>Предприятия неформального сектора</i> | 5,8 | 6,6 | 6,9 | 7,4 |
| Gospodării casnice <i>Домохозяйства</i> | 0,5 | 0,5 | 0,7 | 0,5 |

¹Conform datelor anchetei forței de muncă în gospodării

¹По данным обследования рабочей силы домашних хозяйств

REPARTIZAREA POPULAȚIEI OCUPATE DUPĂ NATURA LOCULUI DE MUNCĂ¹
 РАСПРЕДЕЛЕНИЕ ЗАНЯТОГО НАСЕЛЕНИЯ ПО ХАРАКТЕРУ РАБОТЫ¹

| | 2008 | 2009 | 2010 | 2011 |
|---|--------------|--------------|--------------|--------------|
| Mii persoane <i>Тысяч человек</i> | | | | |
| Total <i>Всего</i> | 335,2 | 330,2 | 318,3 | 329,4 |
| din care: <i>в том числе:</i> | | | | |
| Ocupații formale <i>Формальная занятость</i> | 278,2 | 278,3 | 268,3 | 277,3 |
| Ocupații informale <i>Неформальная занятость</i> | 57,0 | 51,9 | 50,0 | 52,1 |
| În % față de total <i>В % к итогу</i> | | | | |
| Total <i>Всего</i> | 100,0 | 100,0 | 100,0 | 100,0 |
| din care: <i>в том числе:</i> | | | | |
| Ocupații formale <i>Формальная занятость</i> | 83,0 | 84,3 | 84,3 | 84,2 |
| Ocupații informale <i>Неформальная занятость</i> | 17,0 | 15,7 | 15,7 | 15,8 |

¹Conform datelor anchetei forței de muncă în gospodării

¹По данным обследования рабочей силы домашних хозяйств

STRUCTURA POPULAȚIEI OCUPATE, PE GRUPE DE VÂRSTĂ ȘI DUPĂ NIVELUL DE EDUCAȚIE, în 2011¹
СТРУКТУРА ЗАНЯТОГО НАСЕЛЕНИЯ ПО ВОЗРАСТНЫМ ГРУППАМ И ПО УРОВНЮ ОБРАЗОВАНИЯ в 2011 году¹

| Nivel de instruire | Total populație ocupată <i>Все занятое население</i> | Grupa de vîrstă, ani <i>Возрастная группа, лет</i> | | | | |
|--|---|---|--------------|--------------|--------------|--------------|
| | | 15-24 | 25-34 | 35-49 | 50-64 | 65+ |
| Mii persoane <i>Тысяч человек</i> | | | | | | |
| Total <i>Всего</i> | 329,4 | 39,6 | 106,3 | 109,0 | 68,1 | 6,4 |
| Superior <i>Высшее</i> | 145,0 | 13,0 | 56,2 | 45,6 | 26,0 | 4,2 |
| Mediu de specialitate <i>Среднее специальное</i> | 50,2 | 4,4 | 8,8 | 20,5 | 15,4 | * |
| Secundar profesional <i>Среднее профессиональное</i> | 56,2 | 5,5 | 14,4 | 22,2 | 14,0 | * |
| Liceal, mediu general <i>Лицейское, общеобразовательное</i> | 59,8 | 11,2 | 20,1 | 17,5 | 10,2 | * |
| Gimnazial <i>Гимназическое</i> | 18,0 | 5,4 | 6,8 | 3,2 | 2,4 | * |
| Primar sau fără studii <i>Начальное или без образования</i> | * | * | - | - | * | - |
| În % față de total <i>В % к итогу</i> | | | | | | |
| Total <i>Всего</i> | 100,0 | 100,0 | 100,0 | 100,0 | 100,0 | 100,0 |
| Superior <i>Высшее</i> | 44,0 | 32,8 | 52,9 | 41,8 | 38,2 | 65,6 |
| Mediu de specialitate <i>Среднее специальное</i> | 15,2 | 11,1 | 8,3 | 18,8 | 22,6 | * |
| Secundar profesional <i>Среднее профессиональное</i> | 17,1 | 13,9 | 13,5 | 20,4 | 20,5 | * |
| Liceal, mediu general <i>Лицейское, общеобразовательное</i> | 18,1 | 28,3 | 18,9 | 16,1 | 15,0 | * |
| Gimnazial <i>Гимназическое</i> | 5,5 | 13,6 | 6,4 | 2,9 | 3,5 | * |
| Primar sau fără studii <i>Начальное или без образования</i> | * | * | - | - | * | - |

¹ Conform datelor anchetei forței de muncă în gospodăria

¹ По данным обследования рабочей силы домашних хозяйств

Notă:

Примечание:

Semnul „*”, indică, că datele calculate prin extindere nu sunt fiabile din cauza numărului redus de cazuri observate.

Знак „*”, означает, что данные полученные в результате расчета использование метода расширения не являются убедительными, так как число исследуемых случаев являются недостаточным.

Semnul „-”, indică, că evenimentul nu a existat.

Знак „-”, означает, что событие не имело место

PLASAREA ÎN CÎMPUL MUNCII A ȘOMERILOR ÎNREGISTRAȚI
ТРУДОУСТРОЙСТВО БЕЗРАБОТНЫХ ЗАРЕГИСТРИРОВАННЫХ

| | persoane / человек | | | | | | |
|--|---------------------------|------|------|------|-------|-------|-------|
| | 2005 | 2006 | 2007 | 2008 | 2009 | 2010 | 2011 |
| Șomeri la evidență la 31.12 <i>Безработные на учете на 31.12</i> | 2985 | 2545 | 2007 | 2691 | 5801 | 5527 | 4369 |
| din care, femei <i>из них женщин</i> | 1979 | 1729 | 1343 | 1698 | 3310 | 3041 | 2404 |
| Șomeri înregistrați de la începutul anului - total <i>Зарегистрировано безработных с начало года - всего</i> | 7744 | 6108 | 5013 | 6286 | 11650 | 12912 | 8801 |
| din care, femei <i>из них женщин</i> | 4161 | 3479 | 2883 | 3721 | 6196 | 6466 | 4520 |
| Plasați în câmpul muncii <i>Трудоустроено</i> | 3216 | 2666 | 2619 | 2448 | 2540 | 2268 | 2250 |
| din care, femei <i>из них женщин</i> | 1679 | 1489 | 1527 | 1469 | 1433 | 1200 | 1271 |
| Din total șomeri: <i>Из общего числа безработных:</i> | | | | | | | |
| beneficiari de ajutor de șomaj la finele anului <i>получали пособие по безработице на конец года</i> | 455 | 931 | 760 | 264 | 1085 | 953 | 561 |
| au trecut cursurile de formare profesională <i>прошли курсы профессиональной подготовки</i> | 941 | 881 | 789 | 787 | 972 | 574 | 617 |
| din care, femei <i>из них женщин</i> | 718 | 657 | 631 | 617 | 675 | 378 | 419 |
| Cheltuielile totale din fondul de șomaj, mii lei <i>Всего затрат, из фонда занятости, тыс. лей</i> | 2914 | 3288 | 3347 | 4211 | 9271 | 19521 | 14115 |
| din care plătite <i>из них выплаченные</i> | ... | ... | ... | ... | ... | ... | ... |
| Numărul locurilor libere de muncă (la sfârșitul perioadei de referință) <i>Число вакантных рабочих мест (на конец отчетного периода)</i> | 2187 | 3584 | 3477 | 1893 | 390 | 1177 | 818 |
| pentru muncitori <i>для рабочих</i> | 1731 | 2569 | 2546 | 1236 | 153 | 954 | 596 |

COMPONENȚA ȘOMERILOR DUPĂ VÂRSTĂ ȘI NIVELUL DE STUDII
СОСТАВ БЕЗРАБОТНЫХ ПО ВОЗРАСТУ И УРОВНЮ ОБРАЗОВАНИЯ

| | persoane / человек | | | | | | |
|--|--------------------|-------------|-------------|-------------|--------------|--------------|-------------|
| | 2005 | 2006 | 2007 | 2008 | 2009 | 2010 | 2011 |
| Șomeri înregistrați de la începutul anului - total <i>Зарегистрировано безработных с начало года - всего</i> | 7744 | 6108 | 5013 | 6286 | 11650 | 12912 | 8801 |
| din care conform: из них по: | | | | | | | |
| vârstei, ani <i>возрасту, лет</i> | | | | | | | |
| de la 16 pînă la 24 <i>от 16 до 24</i> | 2129 | 1616 | 1235 | 1657 | 2534 | 2316 | 1539 |
| de la 25 pînă la 29 <i>от 25 до 29</i> | 1019 | 767 | 568 | 692 | 1463 | 1596 | 1122 |
| de la 30 pînă la 49 <i>от 30 до 49</i> | 3232 | 2525 | 2084 | 2471 | 4616 | 5650 | 3819 |
| de la 50 pînă la 65 <i>от 50 до 65</i> | 1364 | 1200 | 1126 | 1466 | 3037 | 3350 | 2321 |
| nivelului de studii <i>уровню образования</i> | | | | | | | |
| superior <i>высшее</i> | 1821 | 1487 | 1218 | 1801 | 3149 | 3050 | 2319 |
| mediu de specialitate <i>средне специальное</i> | 870 | 714 | 541 | 814 | 1443 | 1498 | 994 |
| secundar-profesional <i>среднее профессиональное</i> | 1148 | 966 | 668 | 915 | 2005 | 2683 | 1627 |
| secundar general <i>общее среднее</i> | 3905 | 2941 | 2586 | 2756 | 5053 | 5681 | 3861 |

COMPONENȚA ȘOMERILOR DUPĂ CAUZELE DE ȘOMAJ
СОСТАВ БЕЗРАБОТНЫХ ПО ПРИЧИНАМ БЕЗРАБОТИЦЫ

| | 2009 | | 2010 | | 2011 | |
|--|-----------------------|--|-----------------------|--|-----------------------|--|
| | Total <i>Всего</i> | din care, femei в том числе женщин | Total <i>Всего</i> | din care, femei в том числе женщин | Total <i>Всего</i> | din care, femei в том числе женщин |
| Șomeri înregistrați de la începutul anului - total <i>Зарегистрировано безработных с начало года - всего</i> | 11650 | 6196 | 12912 | 6466 | 8801 | 4520 |
| din care: из них: | | | | | | |
| eliberați în baza propriei cereri <i>уволенных по собственному желанию</i> | 7180 | 3672 | 8975 | 4363 | 5817 | 2900 |
| disponibilizați în urma lichidării și reorganizării întreprinderilor și organizațiilor <i>уволенных при ликвидации и реорганизации предприятий и организаций</i> | 1551 | 902 | 961 | 534 | 845 | 459 |
| absolvenții învățămîntului general <i>выпускники общего образования</i> | 76 | 43 | 57 | 27 | 57 | 32 |

Persoane
Человек

| | | | | | | |
|--|--------------|-------------|--------------|-------------|-------------|-------------|
| Șomeri înregistrați de la începutul anului - total <i>Зарегистрировано безработных с начало года - всего</i> | 11650 | 6196 | 12912 | 6466 | 8801 | 4520 |
| din care: из них: | | | | | | |
| eliberați în baza propriei cereri <i>уволенных по собственному желанию</i> | 7180 | 3672 | 8975 | 4363 | 5817 | 2900 |
| disponibilizați în urma lichidării și reorganizării întreprinderilor și organizațiilor <i>уволенных при ликвидации и реорганизации предприятий и организаций</i> | 1551 | 902 | 961 | 534 | 845 | 459 |
| absolvenții învățămîntului general <i>выпускники общего образования</i> | 76 | 43 | 57 | 27 | 57 | 32 |

| | 2009 | | 2010 | | 2011 | |
|--|-----------------------|--|-----------------------|--|-----------------------|--|
| | Total <i>Всего</i> | din care, femei в том числе женщин | Total <i>Всего</i> | din care, femei в том числе женщин | Total <i>Всего</i> | din care, femei в том числе женщин |
| absolvenți ai instituțiilor de învățămînt superior <i>выпускники высших учебных заведений</i> | 327 | 248 | 205 | 160 | 109 | 72 |
| eliberați din instituțiile de detenție și din cele de reabilitare socială <i>освобожденных из мест лишения свободы и из ЛТП</i> | 83 | 11 | 86 | 5 | 49 | 5 |
| alte cauze <i>другие причины</i> | 2433 | 1320 | 2628 | 1377 | 1924 | 1052 |

În procente față de total

В процентах к итогу

| | | | | | | |
|--|--------------|--------------|--------------|--------------|--------------|--------------|
| Numărul de șomeri înregistrați de la începutul anului - total <i>Численность безработных зарегистрированных с начало года - всего</i> | 100,0 | 100,0 | 100,0 | 100,0 | 100,0 | 100,0 |
| din care: <i>из них:</i> | | | | | | |
| eliberați în baza propriei cereri <i>уволненных по собственному желанию</i> | 61,6 | 59,3 | 69,5 | 67,5 | 66,1 | 64,2 |
| disponibilizați în urma lichidării și reorganizării întreprinderilor și organizațiilor <i>уволненных при ликвидации и реорганизации предприятий и организаций</i> | 13,3 | 14,6 | 7,5 | 8,2 | 9,6 | 10,1 |
| absolvenții învățămîntului general <i>выпускники общего образования</i> | 0,7 | 0,7 | 0,4 | 0,4 | 0,6 | 0,7 |
| absolvenți ai instituțiilor de învățămînt superior <i>выпускники высших учебных заведений</i> | 2,8 | 4,0 | 1,6 | 2,5 | 1,2 | 1,6 |
| eliberați din instituțiile de detenție și din cele de reabilitare socială <i>освобожденных из мест лишения свободы и из ЛТП</i> | 0,7 | 0,2 | 0,7 | 0,1 | 0,6 | 0,1 |
| alte cauze <i>другие причины</i> | 20,9 | 21,3 | 20,3 | 21,3 | 21,9 | 23,3 |

ȘOMERII BIM PE GRUPE DE VÂRSTĂ ȘI DUPĂ NIVELUL DE EDUCAȚIE, în 2011¹
БЕЗРАБОТНЫХ БИМ ПО ВОЗРАСТНЫМ ГРУППАМ И ПО УРОВНЮ ОБРАЗОВАНИЯ в 2011 году¹

| | Total șomeri Всего безработных | Grupa de vîrsta, ani Возрастная группа, лет | | | |
|---|-----------------------------------|--|-------------|------------|------------|
| | | 15-24 | 25-34 | 35-49 | 50+ |
| Mii persoane Тысяч человек | | | | | |
| Total Всего | 33,7 | 6,6 | 12,4 | 9,2 | 5,5 |
| Superior Высшее | 9,7 | 1,8 | 4,8 | 2,1 | * |
| Mediu de specialitate Среднее специальное | 4,4 | * | * | 1,7 | * |
| Secundar profesional Среднее профессиональное | 7,3 | * | 2,8 | 2,3 | 1,5 |
| Liceal, mediu general Лицейское, общеобразовательное | 8,7 | 2,2 | 2,6 | 2,6 | * |
| Gimnazial Гимназическое | 3,6 | * | 1,7 | * | * |
| Primar sau fără studii Начальное или без образования | - | - | - | - | - |

¹ Conform datelor anchetei forței de muncă în gospodărie.

¹ По данным обследования рабочей силы домашних хозяйств.

Notă:

Примечание:

Semnul „*”, indică, că datele calculate prin extindere nu sunt fiabile din cauza numărului redus de cazuri observate.

Знак „*”, означает, что данные полученные в результате расчета использование метода расширения не являются убедительными, так как число исследуемых случаев являются недостаточным.

Semnul „-”, indică, că evenimentul nu a existat.

Знак „-”, означает, что событие не имело место.

Sursa datelor

Rapoartele statistice, prezentate de către instituțiile de învățământ și de cultură cu diferite forme de proprietate, date statistice din surse administrative.

Источник данных

Статистические отчеты, представляемые учреждениями образования, культуры всех форм собственности, ведомственные статистические данные.

Precizări metodologice

În **numărul copiilor din instituțiile preșcolare** sînt incluși copiii care frecventează grădinițe de copii, școli-grădinițe de copii, creșe-grădinițe, creșe și alți copii care studiază conform programei preșcolare.

Datele statistice privind învățămîntul prezintă situația existentă la începutul anului de studii (cu excepția învățămîntului preșcolar).

În **numărul total de studenți ai instituțiilor de învățămînt superior și elevi ai colegiilor** nu sînt incluși cetățenii altor țări, care își fac studiile în municipiul Chișinău.

Începînd cu anul de studii 2005/2006 **învățămîntul superior**, cu excepția studiilor medicale și farmaceutice, se realizează în două cicluri (Ciclul I – studii superioare de licență și Ciclul II – studii superioare de masterat).

La **instituțiile culturale** se atribuie casele de cultură din orașe și instituțiile de cultură rurale.

În **indicatorii privind teatrele** sînt incluse datele referitoare la rețeaua și activitatea colectivelor profesionale.

Методологические пояснения

Численность детей дошкольных учреждений включают детей, находящихся в детских садах, школах-детских садах, яслях-садах, яслях, а также обучающихся по программе дошкольного образования.

Статистические данные по образованию приведены по состоянию на начало учебного года (за исключением дошкольного образования).

В **общую численность студентов учебных заведений высшего образования и учащихся колледжей** не включены иностранные граждане, обучающиеся в муниципий Кишинэу.

Начиная с 2005/2006 учебного года **высшее образование**, за исключением медицинского и фармацевтического, осуществляется в два цикла (I Цикл – высшее образование на получение степени лиценциата и II Цикл – высшее образование на получение степени мастера).

К **числу клубных учреждений** отнесены городские дома культуры и сельские клубные учреждения.

В **показатели по театрам** включены данные, относящиеся к сети и работе профессиональных коллективов.

ÎNVĂȚĂMÎNTUL DE TOATE GRADELE
ОБРАЗОВАНИЕ ВСЕХ УРОВНЕЙ

| | 2005/ 2006 | 2006/ 2007 | 2007/ 2008 | 2008/ 2009 | 2009/ 2010 | 2010/ 2011 | 2011/ 2012 |
|---|---------------|---------------|---------------|---------------|---------------|---------------|---------------|
| Învățămînt general <i>Общее образование</i> | | | | | | | |
| Școli de zi, gimnazii, licee <i>Дневные школы, гимназии, лицеи</i> | 178 | 174 | 174 | 168 | 166 | 163 | 162 |
| din care: <i>в том числе:</i> | | | | | | | |
| primare <i>начальные</i> | 26 | 21 | 21 | 19 | 19 | 18 | 17 |
| gimnazii <i>гимназии</i> | 23 | 22 | 22 | 19 | 18 | 21 | 36 |
| medii de cultură generală <i>средние общеобразовательные</i> | 40 | 35 | 31 | 26 | 22 | 15 | - |
| licee <i>лицей</i> | 83 | 90 | 93 | 98 | 101 | 103 | 103 |
| școli pentru copii cu deficiențe în dezvoltarea intelectuală sau fizică <i>школы для детей с недостатками умственного или физического развития</i> | 6 | 6 | 7 | 6 | 6 | 6 | 6 |
| Elevi - total <i>Учащихся - всего</i> | 101796 | 96177 | 90618 | 85853 | 82562 | 80110 | 79089 |
| din care în instituțiile: <i>в том числе в учреждениях:</i> | | | | | | | |
| primare <i>начальных</i> | 5656 | 4825 | 4498 | 4361 | 4412 | 4375 | 4447 |
| gimnazii <i>гимназиях</i> | 7324 | 5822 | 5184 | 4262 | 3978 | 4613 | 7757 |
| medii de cultură generală <i>средних общеобразовательных</i> | 22960 | 17861 | 13523 | 9192 | 7020 | 4306 | - |
| licee <i>лицеях</i> | 65090 | 66922 | 66600 | 67274 | 66393 | 66076 | 66217 |
| școli pentru copii cu deficiențe în dezvoltarea intelectuală sau fizică <i>школы для детей с недостатками умственного или физического развития</i> | 685 | 651 | 705 | 631 | 640 | 623 | 588 |
| în clase pe lângă instituții medii de specialitate (colegii) <i>в классах при средних специальных учебных заведениях (колледжах)</i> | - | 96 | 108 | 133 | 119 | 117 | 80 |
| în clase pe lângă instituții de învățămînt superior <i>в классах при ВУЗах</i> | - | - | - | - | - | - | - |
| Școli serale <i>Вечерние школы</i> | 4 | 4 | 4 | 4 | 4 | 4 | 3 |
| Elevi în școli serale (inclusiv cei care învață cu frecvență redusă) <i>Учащихся вечерних школ (включая обучающихся заочно)</i> | 1552 | 1457 | 1362 | 1389 | 1444 | 1251 | 1198 |
| Personal didactic - total <i>Педагогический персонал - всего</i> | 7879 | 7637 | 7308 | 7179 | 7174 | 7248 | 7267 |
| Elevi la un cadru didactic <i>Учащихся на одного педагогического работника</i> | 12,9 | 12,6 | 12,4 | 12,0 | 11,5 | 11,1 | 10,9 |

| | 2005/ 2006 | 2006/ 2007 | 2007/ 2008 | 2008/ 2009 | 2009/ 2010 | 2010/ 2011 | 2011/ 2012 |
|--|---------------|---------------|---------------|---------------|---------------|---------------|---------------|
| Învățămînt secundar profesional <i>Среднее профессиональное образование</i> | | | | | | | |
| Numărul instituțiilor <i>Число учреждений</i> | 21 | 21 | 19 | 19 | 19 | 19 | 19 |
| Numărul elevilor <i>Численность учащихся</i> | 8151 | 7759 | 7812 | 8044 | 7081 | 6949 | 6931 |
| Personal didactic <i>Педагогический персонал</i> | 725 | 696 | 674 | 654 | 658 | 683 | 675 |
| Elevi la un cadru didactic <i>Учащихся на одного педагогического работника</i> | 11,2 | 11,1 | 11,6 | 12,3 | 10,8 | 10,2 | 10,3 |
| Învățămînt mediu de specialitate (colegii) <i>Среднее специальное образование (колледжи)</i> | | | | | | | |
| Numărul instituțiilor <i>Число учреждений</i> | 25 | 23 | 22 | 21 | 21 | 22 | 22 |
| Numărul elevilor <i>Численность учащихся</i> din care învățămînt: <i>из них обучение:</i> | 16744 | 18572 | 19034 | 19822 | 19065 | 18684 | 18142 |
| de zi <i>дневное</i> | 15961 | 17852 | 18507 | 19570 | 19065 | 18684 | 18142 |
| cu frecvență redusă <i>заочное</i> | 783 | 720 | 527 | 252 | - | - | - |
| Personal didactic <i>Педагогический персонал</i> | 1286 | 1307 | 1370 | 1694 | 1697 | 1683 | 1615 |
| Elevi la un cadru didactic <i>Учащихся на одного педагогического работника</i> | 13,0 | 14,2 | 13,9 | 11,7 | 11,2 | 11,1 | 11,2 |
| Învățămînt superior <i>Высшее образование</i> | | | | | | | |
| Numărul instituțiilor <i>Число учебных заведений</i> | 28 | 25 | 25 | 25 | 27 | 27 | 28 |
| Numărul studenților <i>Численность студентов</i> din care învățămînt: <i>из них обучение:</i> | 109274 | 111279 | 107498 | 100449 | 98076 | 96729 | 93673 |
| de zi <i>дневное</i> | 71625 | 72437 | 71273 | 66693 | 70995 | 70553 | 67200 |
| cu frecvență redusă <i>заочное</i> | 37649 | 38842 | 36225 | 33756 | 27081 | 26176 | 26473 |
| Personal didactic <i>Педагогический персонал</i> | 5516 | 5875 | 5742 | 5674 | 5714 | 5824 | 5517 |
| Studenți la un cadru didactic <i>Студентов на одного педагогического работника</i> | 19,8 | 18,9 | 18,7 | 17,7 | 17,2 | 16,6 | 17,0 |

ÎNVĂȚĂMÎNT PREȘCOLAR, GENERAL ȘI SECUNDAR PROFESIONAL
ДОШКОЛЬНОЕ, ШКОЛЬНОЕ И ПРОФЕССИОНАЛЬНОЕ ОБРАЗОВАНИЕ
 (mii - тысяч)

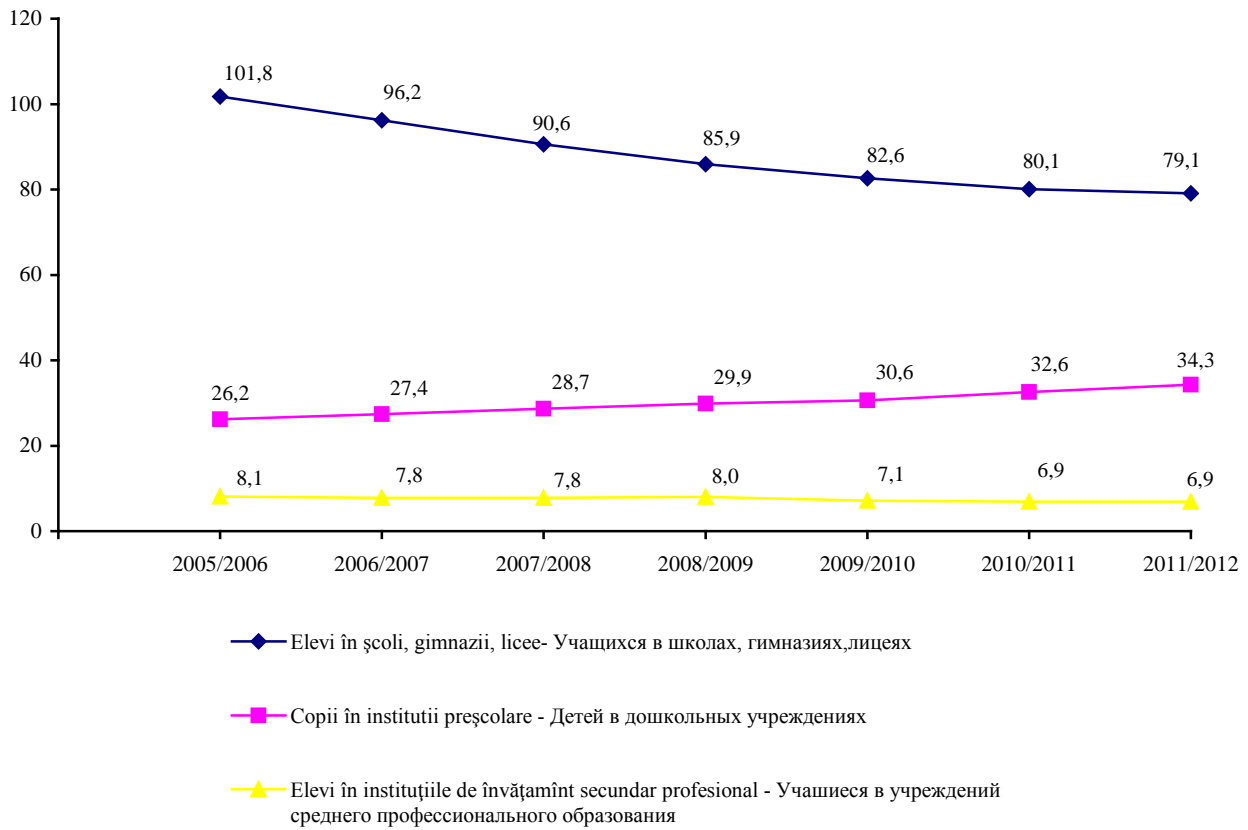

ELEVI/STUDENȚI ÎN COLEGII ȘI INSTITUȚII DE ÎNVĂȚĂMÎNT SUPERIOR
УЧАЩИЕСЯ/СТУДЕНТЫ КОЛЛЕДЖЕЙ И ВЫСШИХ УЧЕБНЫХ ЗАВЕДЕНИЙ
 (mii - тысяч)

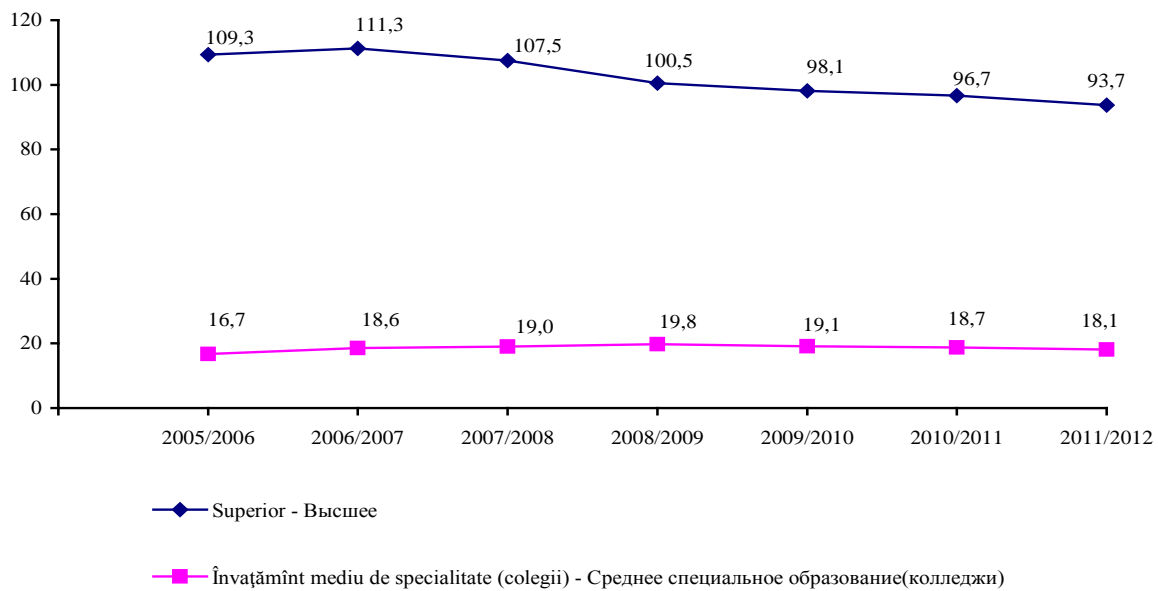

REPARTIZAREA ȘCOLILOR ȘI ELEVILOR DUPĂ LIMBA DE STUDIU¹
РАСПРЕДЕЛЕНИЕ ШКОЛ И УЧАЩИХСЯ ПО ЯЗЫКУ ОБУЧЕНИЯ¹

la începutul anului / на начало учебного года

| | 2005/ 2006 | 2006/ 2007 | 2007/ 2008 | 2008/ 2009 | 2009/ 2010 | 2010/ 2011 | 2011/ 2012 |
|---|---------------|---------------|---------------|---------------|---------------|---------------|---------------|
| Română <i>Румынский</i> în acestea elevi <i>в них учащихся</i> | 109 | 106 | 109 | 103 | 103 | 104 | 104 |
| Rusă <i>Русский</i> în acestea elevi <i>в них учащихся</i> | 68746 | 65009 | 62544 | 59265 | 57824 | 56547 | 55935 |
| Engleză <i>Английский</i> în acestea elevi <i>в них учащихся</i> | - | 1 | 1 | 1 | 1 | 1 | 1 |
| Română și rusă <i>Румынский и русский</i> în acestea elevi <i>в них учащихся</i> | 18 | 19 | 16 | 17 | 16 | 16 | 15 |
| Bulgară și rusă <i>Болгарский и русский</i> în acestea elevi <i>в них учащихся</i> | 1 | 1 | 1 | 1 | 1 | - | 1 |
| | 287 | 288 | 302 | 288 | 298 | - | 332 |

COMPONENȚA ELEVILOR DIN ȘCOLI, GIMNAZII, LICEE DUPĂ VÂRSTĂ
ВОЗРАСТНОЙ СОСТАВ УЧАЩИХСЯ ШКОЛ, ГИМНАЗИЙ, ЛИЦЕЕВ

anul școlar 2011/2012 учебный год

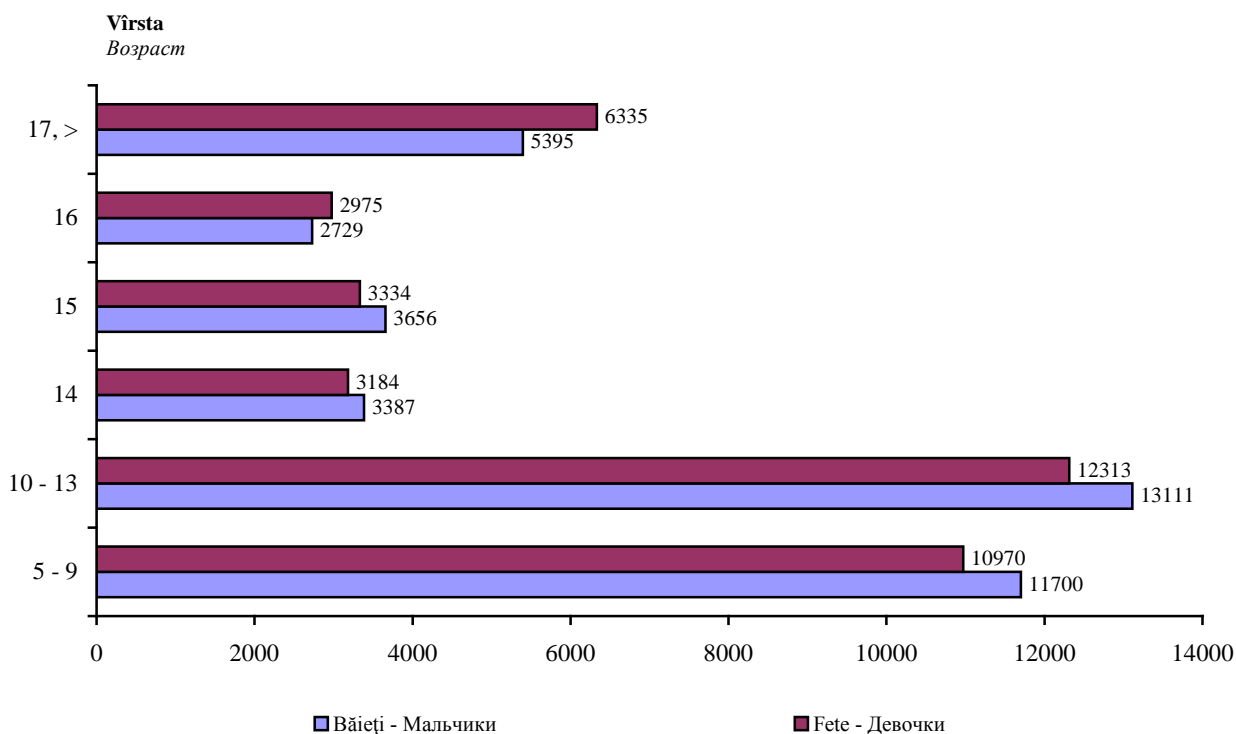

¹ Fără școlile pentru copii cu deficiențe în dezvoltarea intelectuală sau fizică

¹ Без школ для детей с недостатками умственного или физического развития

INSTITUȚII DE ÎNVĂȚĂMÎNT PE FORME DE PROPRIETATE
УЧРЕЖДЕНИЯ ОБРАЗОВАНИЯ ПО ФОРМАМ СОБСТВЕННОСТИ

| | Total <i>Всего</i> | Publică <i>Публичная</i> | Privată <i>Частная</i> | Mixtă (publică și privată) <i>Смешанная (публичная и частная)</i> | Străină <i>Иностранная</i> | A întreprinderilor mixte <i>Совместных предприятий</i> |
|---|-----------------------|-----------------------------|---------------------------|--|-------------------------------|--|
| 2010 | | | | | | |
| Instituții preșcolare <i>Дошкольные учреждения</i> | 154 | 154 | - | - | - | - |
| Copii <i>Детей</i> | 32645 | 32645 | - | - | - | - |
| Școli de zi, gimnazii, licee <i>Дневные школы, гимназии, лицеи</i> | 163 | 148 | 15 | - | - | - |
| Elevi <i>Учащиеся</i> | 80110 | 76600 | 3510 | - | - | - |
| Instituții de învățămînt secundar profesional <i>Учреждения среднего профессионального образования</i> | 19 | 18 | 1 | - | - | - |
| Elevi <i>Учащиеся</i> | 6949 | 6852 | 97 | - | - | - |
| Instituții de învățămînt mediu de specialitate (colegii) <i>Учреждения среднего специального образования (колледжи)</i> | 22 | 17 | 4 | - | - | 1 |
| Elevi <i>Учащиеся</i> | 18684 | 16506 | 1863 | - | - | 315 |
| din care prin contract <i>из них по контракту</i> | 9631 | 7453 | 1863 | - | - | 315 |
| Instituții de învățămînt superior <i>Высшие учебные заведения</i> | 27 | 15 | 11 | - | - | 1 |
| Studenți <i>Студенты</i> | 96729 | 78930 | 17481 | - | - | 318 |
| din care prin contract <i>из них по контракту</i> | 70279 | 52460 | 17481 | - | - | 318 |
| 2011 | | | | | | |
| Instituții preșcolare <i>Дошкольные учреждения</i> | 156 | 156 | - | - | - | - |
| Copii <i>Детей</i> | 34332 | 34332 | - | - | - | - |
| Școli de zi, gimnazii, licee <i>Дневные школы, гимназии, лицеи</i> | 162 | 147 | 15 | - | - | - |
| Elevi <i>Учащиеся</i> | 79089 | 75471 | 3618 | - | - | - |
| Instituții de învățămînt secundar profesional <i>Учреждения среднего профессионального образования</i> | 19 | 18 | 1 | - | - | - |
| Elevi <i>Учащиеся</i> | 6931 | 6858 | 73 | - | - | - |
| Instituții de învățămînt mediu de specialitate (colegii) <i>Учреждения среднего специального образования (колледжи)</i> | 22 | 17 | 4 | - | - | 1 |

| | Continuare / Продолжение | | | | | |
|---|--------------------------|-----------------------------|---------------------------|--|-------------------------------------|---|
| | Total <i>Всего</i> | Publică <i>Публичная</i> | Privată <i>Частная</i> | Mixtă (publică și privată) <i>Смешаня</i> (публичная и частная) | Străină <i>Иност- Ранная</i> | A întrep- rinderilor mixte <i>Совмес- тных пред- приятий</i> |
| Elevi <i>Учащиеся</i> | 18142 | 16196 | 1633 | - | - | 313 |
| din care prin contract <i>из них по контракту</i> | 9271 | 7837 | 1254 | - | - | 180 |
| Instituții de învățămînt superior <i>Высшие учебные заведения</i> | 28 | 15 | 12 | - | - | 1 |
| Studenti <i>Студентов</i> | 93673 | 75639 | 17739 | - | - | 295 |
| din care prin contract <i>из них по контракту</i> | 68719 | 50685 | 17739 | - | - | 295 |

BAZA TEHNICO-MATERIALĂ A INSTITUȚIILOR DE ÎNVĂȚĂMÎNT GENERAL
МАТЕРИАЛЬНО-ТЕХНИЧЕСКАЯ БАЗА ОБЩЕОБРАЗОВАТЕЛЬНЫХ УЧРЕЖДЕНИЙ

| | 2005 | 2006 | 2007 | 2008 | 2009 | 2010 | 2011 |
|--|-------|-------|-------|-------|-------|-------|-------|
| Instituții <i>Учреждения</i> | 178 | 174 | 174 | 168 | 166 | 163 | 162 |
| Suprafața încăperilor, mii m ² <i>Площадь помещений, тыс. м²</i> | 806,0 | 793,4 | 806,0 | 798,8 | 769,8 | 768,8 | 766,2 |
| din care: <i>в том числе:</i> | | | | | | | |
| suprafața claselor <i>площадь классов</i> | 365,4 | 369,2 | 361,7 | 370,4 | 369,5 | 365,3 | 364,1 |
| Școli ce dispun de săli pentru cultură fizică <i>Школы имеющие физкультурные залы</i> | 153 | 150 | 151 | 150 | 148 | 144 | 145 |
| Cabinete didactice la: <i>Учебные кабинеты:</i> | | | | | | | |
| fizică <i>физики</i> | 124 | 132 | 131 | 130 | 125 | 125 | 126 |
| chimie <i>химии</i> | 130 | 136 | 134 | 132 | 128 | 128 | 127 |
| biologie <i>биологии</i> | 109 | 119 | 117 | 114 | 110 | 113 | 114 |
| limbi străine <i>иностраннных языков</i> | 140 | 145 | 147 | 145 | 142 | 138 | 138 |
| bazele informaticii și tehnicii de calcul <i>основ информатики и вычислительной техники</i> | 139 | 146 | 147 | 145 | 142 | 142 | 142 |
| dotarea cu calculatoare, unități <i>наличие компьютеров, штук</i> | 2191 | 2459 | 2854 | 2669 | 2624 | 2670 | 2623 |
| Biblioteci <i>Библиотеки</i> | 163 | 167 | 168 | 165 | 163 | 161 | 161 |
| Cantine (bufete) <i>Столовые (буфеты)</i> | 160 | 165 | 164 | 160 | 156 | 155 | 155 |

ORGANIZAREA PROCESULUI DE STUDII PE SCHIMBURI ÎN ȘCOLILE DE ZI, GIMNAZII, LICEE
СМЕННОСТЬ ЗАНЯТИЙ В ДНЕВНЫХ ШКОЛАХ, ГИМНАЗИЯХ, ЛИЦЕЯХ

| | 2005/ 2006 ¹ | 2006/ 2007 ¹ | 2007/ 2008 ¹ | 2008/ 2009 ¹ | 2009/ 2010 ¹ | 2010/ 2011 ¹ | 2011/ 2012 ¹ |
|---|----------------------------|----------------------------|----------------------------|----------------------------|----------------------------|----------------------------|----------------------------|
| Școli ce activează: <i>Число школ ведущих занятия:</i> | | | | | | | |
| într-un schimb <i>в одну смену</i> | 140 | 143 | 148 | 146 | 153 | 154 | 154 |
| în două schimburi <i>в две смены</i> | 32 | 25 | 19 | 16 | 13 | 9 | 8 |
| Elevi care învață: <i>Численность учащихся занимающихся:</i> | | | | | | | |
| în schimbul întâi <i>в первой смене</i> | 96306 | 91930 | 87279 | 83134 | 80966 | 78757 | 77797 |
| în schimbul doi <i>во второй смене</i> | 4805 | 3596 | 2634 | 2088 | 1596 | 1353 | 1292 |
| În % față de numărul total al elevilor: <i>В % к общей численности учащихся:</i> | | | | | | | |
| în schimbul întâi <i>в первой смене</i> | 94,6 | 95,6 | 97,1 | 97,5 | 98,1 | 98,3 | 98,4 |
| în schimbul doi <i>во второй смене</i> | 4,7 | 3,7 | 2,9 | 2,5 | 1,9 | 1,7 | 1,6 |

INSTITUȚIILE PREȘCOLARE
ДОШКОЛЬНЫЕ УЧРЕЖДЕНИЯ

la sfârșitul anului / на конец года

| | 2005 | 2006 | 2007 | 2008 | 2009 | 2010 | 2011 |
|---|-------|-------|-------|-------|-------|-------|-------|
| Instituții preșcolare <i>Дошкольные учреждения</i> | 148 | 148 | 148 | 152 | 152 | 154 | 156 |
| în acestea copii, mii <i>в них детей, тыс.</i> | 26,2 | 27,4 | 28,7 | 29,9 | 30,6 | 32,6 | 34,3 |
| Locuri în instituțiile preșcolare, mii <i>Места в дошкольных учреждениях, тыс.</i> | 32,1 | 32,2 | 32,3 | 33,3 | 33,6 | 34,2 | 34,4 |
| Copii la 100 de locuri <i>Детей на 100 мест</i> | 81 | 85 | 89 | 90 | 91 | 95,5 | 99,7 |
| Suprafața totală a încăperilor instituțiilor preșcolare, mii m ² <i>Общая площадь помещений дошкольных учреждений, тыс. м²</i> | 314,5 | 324,4 | 318,5 | 326,4 | 326,5 | 332,4 | 335,7 |
| Personal didactic <i>Педагогический персонал</i> | 2364 | 2425 | 2474 | 2540 | 2738 | 2915 | 3035 |
| Copii la un cadru didactic <i>Детей на одного педагогического работника</i> | 11 | 11 | 12 | 12 | 11 | 11 | 11 |

¹ Fără școlile pentru copii cu deficiențe în dezvoltarea intelectuală sau fizică

¹ Без школ для детей с недостатками умственного или физического развития

INSTITUȚIILE DE CULTURALIZARE
КУЛЬТУРНО-ПРОСВЕТИТЕЛЬНЫЕ УЧРЕЖДЕНИЯ

la sfârșitul anului / на конец года

| | 2005 | 2006 | 2007 | 2008 | 2009 | 2010 | 2011 |
|--|--------|--------|--------|--------|--------|--------|--------|
| Biblioteci publice <i>Публичные библиотеки</i> | 46 | 46 | 43 | 45 | 49 | 48 | 53 |
| în acestea cărți și reviste, mii exemplare <i>в них книг и журналов, тыс. экземпляров</i> | 3880,5 | 3896,2 | 3837,1 | 3918,6 | 4014,9 | 4045,8 | 4135,9 |
| Instituții culturale <i>Клубные учреждения</i> | 26 | 27 | 27 | 27 | 26 | 26 | 27 |
| în acestea locuri, mii <i>в них мест, тыс.</i> | 7,1 | 6,8 | 7,1 | 6,8 | 6,5 | 6,7 | 7,1 |
| Teatre (profesionale) <i>Театры (профессиональные)</i> | 13 | 13 | 12 | 12 | 12 | 12 | 12 |
| în acestea vizitatori, mii <i>в них посетителей, тыс.</i> | 320,3 | 354,1 | 359,9 | 664,9 | 307,2 | 312,9 | 335,6 |
| Muzee (inclusiv filiale) <i>Музеи (в том числе филиалы)</i> | 12 | 11 | 15 | 15 | 15 | 11 | 11 |
| în acestea vizitatori, mii <i>в них посетителей, тыс.</i> | 429,2 | 405,3 | 443,0 | 422,5 | 425,4 | 600,1 | 559,1 |

SPORT
СПОРТ

| | 2005 | 2006 | 2007 | 2008 | 2009 | 2010 | 2011 |
|---|------------|------------|------------|------------|------------|------------|------------|
| Construcții sportive - total <i>Спортивные сооружения - всего</i> | 634 | 529 | 671 | 674 | 672 | 672 | 647 |
| din care: <i>в том числе:</i> | | | | | | | |
| stadioane <i>стадионы</i> | 6 | 6 | 6 | 7 | 5 | 5 | 5 |
| construcții de plan (terenuri și câmpuri) <i>плоскостные сооружения (площадки, поля)</i> | 311 | 311 | 304 | 304 | 304 | 297 | 304 |
| săli sportive <i>спортивные залы</i> | 197 | 196 | 201 | 201 | 201 | 201 | 195 |
| bazine de înot <i>плавательные бассейны</i> | 16 | 16 | 16 | 16 | 16 | 16 | 16 |

OCROTIREA SĂNĂTĂȚII; PROTECȚIA SOCIALĂ A POPULAȚIEI

ЗДРАВООХРАНЕНИЕ; СОЦИАЛЬНАЯ ЗАЩИТА НАСЕЛЕНИЯ

Sursa datelor

Datele statistice din surse administrative referitoare la activitatea instituțiilor de ocrotire a sănătății, datele Casei Naționale de Asigurări Sociale a Republicii Moldova.

Источник данных

Ведомственная статистическая информация о деятельности учреждений здравоохранения, данные Национальной Кассы Социального Страхования Республики Молдова.

Precizări metodologice

În **numărul medicilor de toate specialitățile** sînt incluși medicii cu studii superioare de profil care lucrează și dentiștii cu studii medii medicale.

În **numărul personalului mediu medical și sanitar** sînt incluși asistenții medicali, surorile medicale, tehnicienii sanitari, moașele, laboranții și alte categorii ale personalului sanitar cu studii medii de profil.

În **numărul pensionarilor** sînt incluse persoanele, cărora le-au fost stabilite pensiile conform Legii Republicii Moldova cu privire la asigurarea cu pensii.

Pensia medie lunară s-a calculat prin raportarea sumei pensiilor și compensațiilor stabilite pe lună, la numărul existent al pensionarilor la sfîrșitul anului.

Методологические пояснения

В численность врачей всех специальностей включены врачи с высшим специальным образованием, и зубные врачи со средним медицинским образованием.

В численность среднего медицинского персонала включены медицинские ассистенты, медицинские сестры, санитарные техники, акушеры, лаборанты и другие категории санитарного персонала со средним медицинским образованием.

В численность пенсионеров включены лица, которым назначена пенсия на условиях, предусмотренных Законом Республики Молдова о пенсионном обеспечении.

Среднемесячная пенсия рассчитана как соотношение сумм установленных пенсий за месяц и компенсационных выплат к фактическому числу пенсионеров на конец года.

REȚEAUA INSTITUȚIILOR MEDICALE ȘI CADRELE MEDICO-SANTARE
СЕТЬ МЕДИЦИНСКИХ УЧРЕЖДЕНИЙ И МЕДИЦИНСКИЕ КАДРЫ

| | 2005 | 2006 | 2007 | 2008 | 2009 | 2010 | 2011 |
|---|-------|-------|-------|-------|-------|-------|-------|
| Spitale <i>Больничные учреждения</i> | 49 | 40 | 41 | 41 | 41 | 42 | 44 |
| inclusiv republicane pe teritoriul municipiului <i>в том числе республиканских на территории муниципия</i> | 16 | 16 | 15 | 16 | 15 | 15 | 15 |
| Paturi în spitale <i>Число больничных коек</i> | 11434 | 11596 | 10856 | 10842 | 10908 | 10936 | 11006 |
| Instituții medicale de tip ambulatoriu sau policlinică, care acordă ajutor medical populației <i>Врачебные учреждения, оказывающие амбулаторно-поликлиническую помощь населению</i> | 335 | 357 | 370 | 395 | 394 | 399 | 408 |
| Medici de toate specialitățile <i>Численность врачей всех специальностей</i> | 6874 | 7098 | 6893 | 6976 | 7152 | 6027 | 6148 |
| din care, femei <i>в том числе женщины</i> | 3496 | 3691 | ... | 3796 | 3653 | 3883 | 3949 |
| Personal medical mediu <i>Средний медицинский персонал</i> | 8981 | 12058 | 8533 | 8931 | 9275 | 9004 | 9056 |

PENSIONARI PE CATEGORII DE PENSII
ПЕНСИОНЕРЫ ПО КАТЕГОРИЯМ ПЕНСИЙ

| | 2005 | 2006 | 2007 | 2008 | 2009 | 2010 | 2011 |
|--|---------------|---------------|---------------|---------------|---------------|---------------|---------------|
| Pensionari - total <i>Пенсионеры - всего</i> | 105279 | 108153 | 110368 | 113214 | 115501 | 118854 | 123098 |
| din care, primesc pensii: <i>в том числе получают пенсию:</i> | | | | | | | |
| Pentru limită de vîrstă <i>По возрасту</i> | 72126 | 74722 | 77103 | 80597 | 83618 | 86789 | 91690 |
| De invaliditate <i>По инвалидности</i> | 23974 | 24099 | 23927 | 23731 | 23585 | 23634 | 23501 |
| din aceștia invalizi de: <i>из них инвалиды:</i> | | | | | | | |
| gradul I / I группы | 3407 | 3315 | 3246 | 3248 | 3215 | 3166 | 3103 |
| gradul II / II группы | 16527 | 16359 | 16229 | 16050 | 15883 | 15961 | 15982 |
| gradul III / III группы | 4040 | 4425 | 4452 | 4433 | 4487 | 4507 | 4416 |
| Din pensionari de invaliditate: <i>Из числа пенсионеров инвалидов:</i> | | | | | | | |
| invalizi în urma unui accident de muncă sau a unei boli profesionale <i>инвалиды в результате несчастного случая на производстве или профессионального заболевания</i> | 637 | 619 | 598 | 577 | 544 | 522 | 514 |
| din acestea: <i>из них:</i> | | | | | | | |
| gradul I / I группы | 64 | 62 | 63 | 60 | 57 | 58 | 52 |
| gradul II / II группы | 291 | 283 | 279 | 283 | 274 | 266 | 266 |
| gradul III / III группы | 282 | 274 | 256 | 234 | 213 | 198 | 196 |

Continuare / Продолжение

| | 2005 | 2006 | 2007 | 2008 | 2009 | 2010 | 2011 |
|---|-------|-------|-------|-------|-------|-------|-------|
| în urma unei afecțiuni generale <i>от общего заболевания</i> | 23337 | 23480 | 23329 | 23154 | 23041 | 23112 | 22987 |
| din acestea: <i>из них:</i> | | | | | | | |
| gradul I / I группы | 3343 | 3253 | 3183 | 3188 | 3158 | 3108 | 3051 |
| gradul II / II группы | 16236 | 16076 | 15950 | 15767 | 15609 | 15695 | 15716 |
| gradul III / III группы | 3758 | 4151 | 4196 | 4199 | 4274 | 4309 | 4220 |
| În urma pierderii întreținătorului <i>По случаю потери кормильца</i> | 5176 | 5094 | 4885 | 4413 | 4033 | 3801 | 3204 |
| Pentru vechime în muncă <i>За выслугу лет</i> | 801 | 726 | 752 | 699 | 668 | 647 | 648 |
| Din numărul militarilor <i>Из числа военнослужащих</i> | 151 | 123 | 143 | 149 | 146 | 145 | 139 |
| Alte categorii de pensionari <i>Прочие категории пенсионеров</i> | 3051 | 3389 | 3558 | 3625 | 3451 | 3838 | 3916 |

DINAMICA PENSIEI MEDII,
în procente față de anul precedent
ДИНАМИКА СРЕДНЕГО РАЗМЕРА ПЕНСИИ,
в процентах к предыдущему году

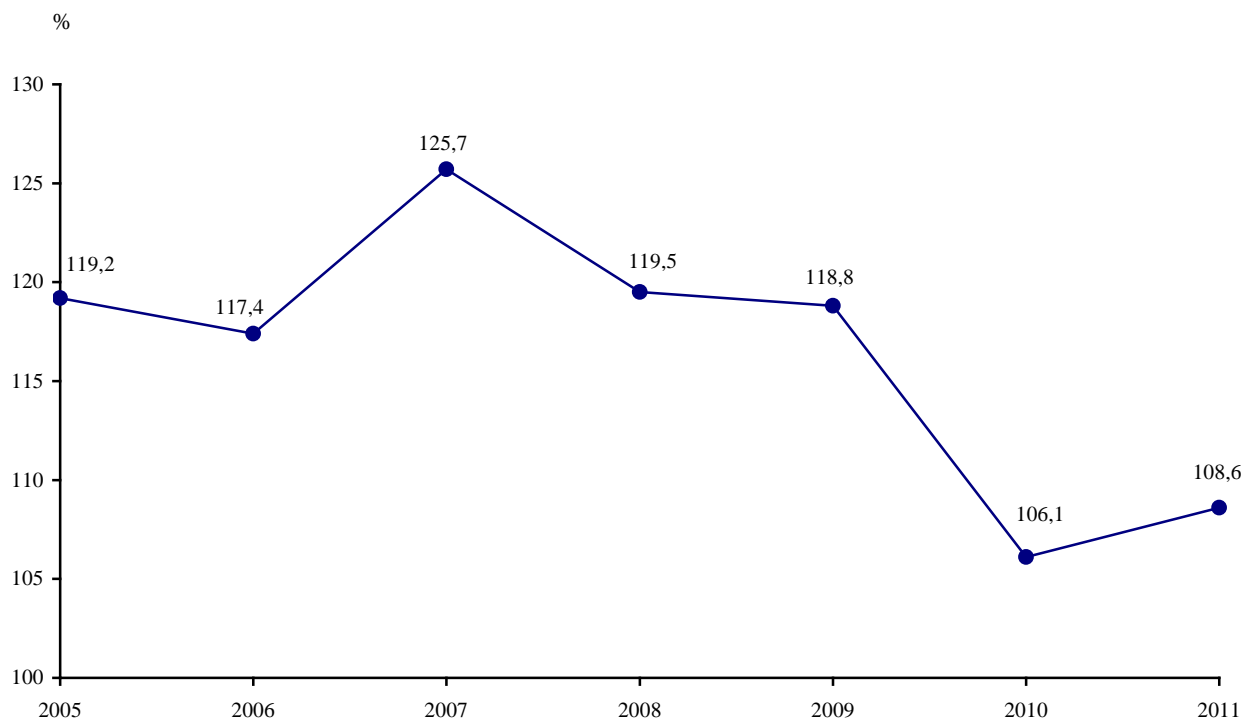

ASIGURAREA CU PENSII
ПЕНСИОННОЕ ОБЕСПЕЧЕНИЕ

la sfârșitul anului / на конец года

| Anii Годы | Numărul pensionarilor Численность пенсионеров | Suma totală a pensiilor lunare stabilite, mii lei Общая сумма назначенных месячных пенсий, тыс. лей | Pensia medie, lei Средний размер пенсии, лей |
|--------------|--|--|---|
| 1994 | 102920 | 6745,3 | 65,54 |
| 1995 | 106401 | 8034,7 | 75,51 |
| 1996 | 109366 | 10097,0 | 92,30 |
| 1997 | 111998 | 11090,0 | 99,02 |
| 1998 | 113830 | 11422,9 | 100,35 |
| 1999 | 116781 | 11934,7 | 102,20 |
| 2000 | 111162 | 11359,4 | 102,20 |
| 2001 | 108466 | 18382,5 | 169,48 |
| 2002 | 104139 | 20401,1 | 195,90 |
| 2003 | 102532 | 25365,2 | 247,38 |
| 2004 | 103643 | 40646,5 | 392,18 |
| 2005 | 105279 | 49227,9 | 467,59 |
| 2006 | 108153 | 59388,2 | 549,11 |
| 2007 | 110368 | 76172,8 | 690,17 |
| 2008 | 113214 | 93377,7 | 824,79 |
| 2009 | 115501 | 94847,6 | 979,86 |
| 2010 | 118854 | 123521,6 | 1039,27 |
| 2011 | 123098 | 139035,8 | 1129,07 |

PENSIONARI ANGAJAȚI, în 2011
РАБОТАЮЩИЕ ПЕНСИОНЕРЫ, в 2011 году

| | Total pensionari Всего пенсионеров | din care, au lucrat из них работали | în % față de total в % к общему числу | Structura, % Структура, % |
|---|---------------------------------------|--|--|------------------------------|
| Pensionari - total <i>Пенсионеры - всего</i> | 123098 | 40090 | 32,6 | 100,0 |
| <i>din care:</i> <i>из них:</i> | | | | |
| pentru limită de vîrstă <i>по возрасту</i> | 91690 | 30886 | 33,7 | 77,0 |
| de invaliditate <i>по инвалидности</i> | 23501 | 6855 | 29,2 | 17,1 |
| în urma pierderii întreținătorului <i>по случаю потери кормильца</i> | 3204 | 108 | 3,4 | 0,3 |
| pentru vechime în muncă <i>за выслугу лет</i> | 648 | 242 | 37,3 | 0,6 |
| din numărul militarilor <i>из числа военнослужащих</i> | 139 | 29 | 20,9 | 0,1 |
| alte categorii <i>прочие категории</i> | 3916 | 1970 | 50,3 | 4,9 |

PENSIONARI DIN CATEGORIA DUPĂ LIMITA DE VÂRSTĂ ANGAJAȚI ÎN CÂMPUL MUNCII
РАБОТАЮЩИЕ ПЕНСИОНЕРЫ ИЗ ЧИСЛА ПОЛУЧАЮЩИХ ПЕНСИЮ ПО ВОЗРАСТУ

| <i>Anii Годы</i> | <i>Total pensionari Всего пенсионеров</i> | <i>din care, pensionari pentru limită de vîrstă в том числе получающие пенсию по возрасту</i> | <i>În % față de total pensionari В % к общей численности пенсионеров</i> | <i>Din pensionari pentru limită de vîrstă, lucrează Из числа пенсионеров по возрасту, работающие</i> | <i>În % față de pensionari pentru limită de vîrstă В % к общей численности пенсионеров по возрасту</i> |
|----------------------|---|---|--|--|--|
| 1994 | 102920 | 72586 | 70,5 | 12109 | 16,7 |
| 1995 | 106401 | 73807 | 69,4 | 13782 | 18,7 |
| 1996 | 109366 | 75371 | 68,9 | 11435 | 15,2 |
| 1997 | 111998 | 76461 | 68,3 | 11741 | 15,4 |
| 1998 | 113830 | 76768 | 67,4 | 12230 | 15,9 |
| 1999 | 116781 | 77620 | 66,5 | 10402 | 13,4 |
| 2000 | 111162 | 74927 | 67,4 | 11061 | 14,8 |
| 2001 | 108466 | 72730 | 67,1 | 11359 | 15,6 |
| 2002 | 104139 | 70439 | 67,6 | 11900 | 16,9 |
| 2003 | 102532 | 70921 | 69,2 | 13797 | 19,5 |
| 2004 | 103643 | 70775 | 68,3 | 15743 | 22,2 |
| 2005 | 105279 | 72126 | 68,5 | 18216 | 25,3 |
| 2006 | 108153 | 74722 | 69,1 | 21047 | 28,2 |
| 2007 | 110368 | 77103 | 69,9 | 23949 | 31,1 |
| 2008 | 113214 | 80597 | 71,2 | 27336 | 33,9 |
| 2009 | 115501 | 83618 | 72,4 | 30233 | 36,2 |
| 2010 | 118854 | 86789 | 73,0 | 33091 | 38,1 |
| 2011 | 123098 | 91690 | 74,5 | 30886 | 33,7 |

Sursa datelor

Rapoartele statistice prezentate de agenții economice de toate formele organizatorico-juridice, care dispun la balanță de fond locativ; primăriile satelor (comunelor); organele teritoriale de cadastru vizînd fondul locativ individual.

Источник данных

Статистические отчеты, представляемые хозяйствующими субъектами всех организационно-правовых форм, имеющими на своем балансе жилищный фонд; примерями сел (коммун); территориальными кадастровыми органами о жилых домах, принадлежащих гражданам на праве частной собственности.

Precizări metodologice

Fondul locativ constituie totalitatea încăperilor locative, indiferent de forma de proprietate, inclusiv case de locuit, case specializate (cămine, case-internat pentru invalizi, veterani, case speciale pentru bătrîni singuratici și altele), apartamente, încăperi de serviciu și alte încăperi locative în alte construcții utile pentru locuit.

Fondul locativ pe forme de proprietate se divizează astfel:

- **fondul locativ public** – fondul locativ care se află în proprietatea statului și în deplină administrare gospodărească a întreprinderilor de stat; fondul locativ municipal care se află în proprietatea municipiului, precum și fondul care se află în administrarea gospodărească a întreprinderilor municipale sau în administrarea operativă a instituțiilor municipale;

- **fondul locativ privat** – fondul care se află în proprietatea cetățenilor (case de locuit individuale, apartamente și case de locuit privatizate și procurate, apartamente în casele cooperativelor de construcție a locuințelor) și fondul care se află în proprietatea persoanelor juridice (create în baza proprietarilor privați), construit sau procurat din contul mijloacelor proprii;

- **fondul locativ cu forma de proprietate mixtă** – fondul care se află în proprietatea personală, în proprietatea comună sau în cote-părți a diferitor subiecți ai proprietății publice și private;

- **proprietatea întreprinderilor mixte** – fondul locativ care se află în proprietatea întreprinderilor mixte cu participare străină.

Suprafața locuibilă reprezintă suma suprafețelor spațiului locativ și a suprafețelor încăperilor auxiliare.

La spațiu locativ se referă suprafața camerelor de locuit în apartamentele și încăperile de locuit: a dormitoarelor, sufrageriilor, camerelor pentru odihnă și pentru ocupațiile extrașcolare în internate, în casele de copii, în căminele instituțiilor de învățămînt, în casele pentru invalizi; camerelor de locuit în construcțiile și încăperile nelocuibile.

La încăperile auxiliare se referă suprafețele bucătărilor, coridoarelor, camerelor de baie, blocurile sanitare, cămărilor, dulapurilor încorporate.

Методологические пояснения

Жилищный фонд – это совокупность всех жилых помещений, независимо от форм собственности, включая жилые дома, специализированные дома (общежития, дома-интернаты для инвалидов, ветеранов, специальные дома для одиноких престарелых и другие), квартиры, служебные помещения и иные жилые помещения в других строениях, пригодных для проживания.

Жилищный фонд по формам собственности подразделяется на:

- **публичный жилищный фонд** – фонд, находящийся в государственной собственности и в полном хозяйственном ведении государственных

предприятий; муниципальный жилищный фонд, находящийся в собственности муниципия а также фонд, находящийся в полном хозяйственном ведении муниципальных предприятий или оперативном управлении муниципальных учреждений;

- **частный жилищный фонд** – фонд, находящийся в собственности граждан (индивидуальные жилые дома, приватизированные и приобретенные квартиры и дома, квартиры в домах жилищно-строительных кооперативов), и фонд, находящийся в собственности юридических лиц (созданных в качестве частных

собственников), построенный или приобретенный за счет их средств;

- **жилищный фонд смешанной формы собственности** – фонд, находящийся в совместной или долевой различных субъектов публичной и частной собственности;

- **собственность совместных предприятий** – жилищный фонд, находящийся в собственности совместных предприятий с иностранным участием.

Площадь квартир определяется как сумма площадей жилых комнат и подсобных помещений.

К жилой площади относится площадь жилых комнат в жилых домах и помещениях: спальных, столовых комнат, комнат для отдыха и внеклассных занятий в интернатах, детских домах и общежитиях учебных заведений, в домах инвалидов; жилых комнат в нежилых строениях и помещениях.

К подсобным помещениям относится площадь кухонь, коридоров, ванн (душевых), санузлов, кладовых, встроенных шкафов.

FONDUL LOCATIV
ЖИЛИЩНЫЙ ФОНД

la sfârșitul anului / на конец года

| | 2005 | 2006 | 2007 | 2008 | 2009 | 2010 | 2011 |
|--|--|--------------|--------------|--------------|--------------|--------------|--------------|
| | Mii m² Тысяч м ² | | | | | | |
| Fondul locativ - total <i>Жилищный фонд - всего</i> | 14947 | 14865 | 15273 | 15806 | 16192 | 16621 | 17089 |
| în medie pe un locuitor, m ² <i>в среднем на одного жителя, м²</i> | 20,8 | 19,1 | 19,5 | 20,1 | 20,6 | 21,1 | 22,3 |
| mărimea medie a unei locuințe, m ² suprafață totală ¹ <i>средний размер единицы жилья, м² общей площади ¹</i> | 53,3 | 53,8 | 54,8 | 55,7 | 56,3 | 58,9 | 59,7 |
| Fondul locativ urban - total <i>Городской жилищный фонд - всего</i> | 13432 | 13287 | 13642 | 14124 | 14456 | 14844 | 15248 |
| în medie pe un locuitor, m ² <i>в среднем на одного жителя, м²</i> | 18,9 | 17,0 | 19,1 | 19,7 | 20,2 | 20,7 | 22,0 |
| mărimea medie a unei locuințe, m ² suprafață totală ¹ <i>средний размер единицы жилья, м² общей площади ¹</i> | 51,6 | 52,0 | 52,9 | 53,8 | 54,3 | 57,1 | 57,8 |
| Fondul locativ rural - total <i>Сельский жилищный фонд - всего</i> | 1515 | 1578 | 1631 | 1682 | 1736 | 1777 | 1841 |
| în medie pe un locuitor, m ² <i>в среднем на одного жителя, м²</i> | 22,3 | 23,1 | 23,9 | 24,6 | 25,2 | 25,6 | 25,5 |
| mărimea medie a unei locuințe, m ² suprafață totală ¹ <i>средний размер единицы жилья, м² общей площади ¹</i> | 75,2 | 74,8 | 77,2 | 78,3 | 79,0 | 80,5 | 81,8 |

FONDUL LOCATIV, PE FORME DE PROPRIETATE
ЖИЛИЩНЫЙ ФОНД ПО ФОРМАМ СОБСТВЕННОСТИ

la sfârșitul anului / на конец года

| | 2005 | 2006 | 2007 | 2008 | 2009 | 2010 | 2011 |
|--|--|--------------|--------------|--------------|--------------|--------------|--------------|
| | Mii m² Тысяч м ² | | | | | | |
| Suprafața totală <i>Общая площадь</i> | 14947 | 14865 | 15273 | 15806 | 16192 | 16621 | 17089 |
| din care pe forme de proprietate: <i>в том числе по формам собственности:</i> | | | | | | | |
| Publică <i>Публичная</i> | 1368 | 1406 | 1284 | 1226 | 1130 | 1014 | 1011 |
| Privată - total <i>Частная - всего</i> | 13516 | 13392 | 13941 | 14534 | 15013 | 15567 | 16039 |
| Mixtă (publică și privată), fără participare străină <i>Смешанная (публичная и частная), без иностранного участия</i> | 47 | 53 | 37 | 35 | 40 | 35 | 35 |
| Străină <i>Иностранная</i> | - | - | - | - | - | - | - |
| A întreprinderilor mixte <i>Совместных предприятий</i> | 16 | 14 | 11 | 11 | 9 | 5 | 4 |

¹ Fără numărul camerelor din cămine¹ Без комнат в общежитиях

| | 2005 | 2006 | 2007 | 2008 | 2009 | 2010 | 2011 |
|---|--------------|--------------|--------------|--------------|--------------|--------------|--------------|
| Structura, în procente <i>Структура, в процентах</i> | | | | | | | |
| Suprafața totală <i>Общая площадь</i> | 100,0 | 100,0 | 100,0 | 100,0 | 100,0 | 100,0 | 100,0 |
| din care pe forme de proprietate: <i>в том числе по формам собственности:</i> | | | | | | | |
| Publică <i>Публичная</i> | 9,2 | 9,4 | 8,4 | 7,8 | 7,0 | 6,1 | 5,9 |
| Privată <i>Частная</i> | 90,4 | 90,1 | 91,3 | 92,0 | 92,7 | 93,7 | 93,9 |
| Mixtă (publică și privată), fără participare străină <i>Смешанная (публичная и частная), без иностранного участия</i> | 0,3 | 0,4 | 0,2 | 0,2 | 0,2 | 0,2 | 0,2 |
| Străină <i>Иностранная</i> | - | - | - | - | - | - | - |
| A întreprinderilor mixte <i>Совместных предприятий</i> | 0,1 | 0,1 | 0,1 | - | 0,1 | 0,0 | 0,0 |
| Mii apartamente <i>Тысяч квартир</i> | | | | | | | |
| Apartamente în clădiri de locuit și case individuale - total ¹ <i>Число квартир в жилых домах, включая индивидуальные - всего ¹</i> | 270,0 | 267,0 | 270,3 | 275,8 | 279,7 | 282,2 | 286,2 |
| 286, din care pe forme de proprietate: <i>в том числе по формам собственности:</i> | | | | | | | |
| Publică <i>Публичная</i> | 20,3 | 20,5 | 16,2 | 14,6 | 12,6 | 10,3 | 10,3 |
| Privată - total <i>Частная - всего</i> | 249,1 | 245,9 | 253,7 | 260,7 | 266,6 | 271,3 | 275,3 |
| Mixtă (publică și privată), fără participare străină <i>Смешанная (публичная и частная), без иностранного участия</i> | 0,4 | 0,5 | 0,3 | 0,4 | 0,4 | 0,5 | 0,5 |
| A întreprinderilor mixte <i>Совместных предприятий</i> | 0,2 | 0,1 | 0,1 | 0,1 | 0,1 | 0,1 | 0,1 |
| Din totalul de apartamente, mii: <i>Из общего числа квартир, тысяч:</i> | | | | | | | |
| cu o cameră <i>однокомнатные</i> | 49,1 | 48,6 | 48,2 | 48,0 | 49,0 | 59,4 | 60,2 |
| cu două camere <i>двухкомнатные</i> | 102,1 | 100,6 | 104,1 | 108,0 | 109,3 | 110,5 | 112,1 |
| cu trei camere și mai multe <i>трехкомнатные и более</i> | 118,8 | 117,8 | 118,0 | 119,8 | 121,4 | 112,3 | 113,9 |

¹ Fără numărul camerelor din cămine¹ Без комнат в общежитиях

| | 2005 | 2006 | 2007 | 2008 | 2009 | 2010 | 2011 |
|--|--------------|--------------|--------------|--------------|--------------|--------------|--------------|
| Structura, în procente <i>Структура, в процентах</i> | | | | | | | |
| Apartamente - total <i>Квартиры - всего</i> | 100,0 | 100,0 | 100,0 | 100,0 | 100,0 | 100,0 | 100,0 |
| din care pe forme de proprietate: <i>в том числе по формам собственности:</i> | | | | | | | |
| Publică <i>Публичная</i> | 7,5 | 7,7 | 6,0 | 5,3 | 4,5 | 3,7 | 3,6 |
| Privată <i>Частная</i> | 92,3 | 92,1 | 93,9 | 94,6 | 95,3 | 96,1 | 96,2 |
| Mixtă (publică și privată), fără participare străină <i>Смешанная (публичная и частная), без иностранного участия</i> | 0,1 | 0,1 | 0,1 | 0,1 | 0,1 | 0,2 | 0,2 |
| A întreprinderilor mixte <i>Совместных предприятий</i> | 0,1 | 0,0 | 0,0 | 0,0 | 0,0 | 0,0 | 0,0 |

STRUCTURA APARTAMENTELOR DUPĂ NUMĂRUL DE CAMERE
СТРУКТУРА КВАРТИР ПО КОЛИЧЕСТВУ КОМНАТ

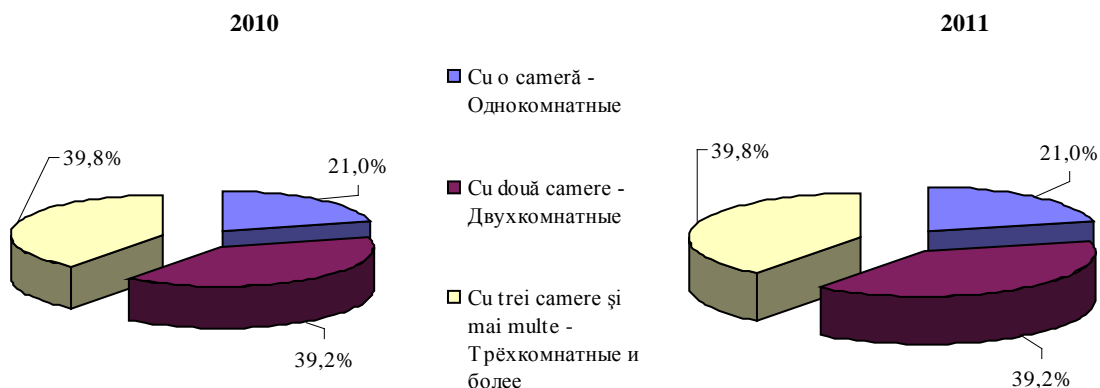

DOTAREA FONDULUI LOCATIV
ОБОРУДОВАНИЕ ЖИЛИЩНОГО ФОНДА

| | procente / проценты | | | | | | |
|---|----------------------------|------|------|------|------|------|-------|
| | 2005 | 2006 | 2007 | 2008 | 2009 | 2010 | 2011* |
| Pondereea suprafeței locuibile dotate cu: <i>Удельный вес жилой площади оснащенной:</i> | | | | | | | |
| apeduct <i>водопроводом</i> | 94,1 | 94,0 | 94,8 | 94,8 | 95,0 | 97,0 | 97,0 |
| canalizare <i>канализацией</i> | 89,1 | 88,9 | 89,7 | 89,8 | 91,7 | 96,6 | 97,0 |
| încălzire centralizată <i>центральным отоплением</i> | 84,7 | 85,6 | 86,5 | 86,5 | 88,2 | 92,7 | 92,9 |
| baie (duș) <i>ваннами (душом)</i> | 76,7 | 84,6 | 85,7 | 85,7 | 85,8 | 90,3 | 90,2 |

* Pondereea suprafeței totale

* К общей площади

Continuare / Продолжение

| | 2005 | 2006 | 2007 | 2008 | 2009 | 2010 | 2011 * |
|---|------|------|------|------|------|------|--------|
| gaz газом | 96,4 | 96,0 | 96,6 | 96,7 | 96,8 | 96,4 | 97,1 |
| apă caldă горячим водоснабжением | 75,0 | 84,5 | 85,6 | 85,8 | 87,2 | 89,5 | 89,0 |
| plite electrice instalate pe podea напольными электрическими плитами | 2,0 | 2,2 | 2,1 | 2,0 | 2,0 | 2,1 | 1,9 |

Localități urbane
Городская местность

Pondereea suprafeței locuibile dotate cu:
Удельный вес жилой площади оснащенной:

| | | | | | | | |
|---|------|------|------|------|------|------|------|
| apeduct водопроводом | 97,5 | 97,4 | 98,3 | 98,3 | 98,3 | 98,9 | 98,9 |
| canalizare канализацией | 96,9 | 96,7 | 97,6 | 97,6 | 97,6 | 98,8 | 98,9 |
| încălzire centralizată центральным отоплением | 92,6 | 93,6 | 94,6 | 94,5 | 94,7 | 96,0 | 96,0 |
| baie (duș) ваннами (душом) | 83,6 | 92,5 | 93,6 | 93,6 | 93,6 | 94,1 | 94,0 |
| gaz газом | 96,5 | 96,0 | 96,9 | 97,0 | 97,1 | 96,5 | 97,0 |
| apă caldă горячим водоснабжением | 82,3 | 93,0 | 94,1 | 94,2 | 94,1 | 95,1 | 95,1 |
| plite electrice instalate pe podea напольными электрическими плитами | 2,3 | 2,4 | 2,4 | 2,2 | 2,2 | 2,3 | 2,1 |

Localități rurale
Сельская местность

Pondereea suprafeței locuibile dotate cu:
Удельный вес жилой площади оснащенной:

| | | | | | | | |
|---|------|------|------|------|------|------|------|
| apeduct водопроводом | 63,0 | 63,2 | 63,7 | 64,5 | 65,6 | 81,1 | 81,1 |
| canalizare канализацией | 18,2 | 19,6 | 20,8 | 21,7 | 39,6 | 77,7 | 81,1 |
| încălzire centralizată центральным отоплением | 11,5 | 13,5 | 15,1 | 15,8 | 31,0 | 65,1 | 67,1 |
| baie (duș) ваннами (душом) | 13,1 | 14,5 | 16,0 | 16,7 | 17,6 | 58,2 | 58,2 |
| gaz газом | 95,4 | 95,4 | 94,2 | 94,0 | 94,4 | 96,2 | 97,6 |
| apă caldă горячим водоснабжением | 8,5 | 9,6 | 11,1 | 12,0 | 26,3 | 43,4 | 38,9 |
| plite electrice instalate pe podea напольными электрическими плитами | 0,1 | 0,1 | - | 0,3 | 0,3 | - | 0,1 |

* Pondereea suprafeței totale

* К общей площади

REȚEAUA DE ALIMENTARE CU APĂ
ВОДОПРОВОДНАЯ СЕТЬ

| | 2005 | 2006 | 2007 | 2008 | 2009 | 2010 | 2011 |
|--|--------|--------|--------|--------|--------|--------|--------|
| Lungimea apeductelor și rețelelor de alimentare cu apă - total, km <i>Протяженность водоводов и водопроводных сетей - всего, км</i> | 1673,0 | 1719,6 | 1726,5 | 1743,3 | 1771,0 | 1838,9 | 1896,6 |
| inclusiv apeductelor (într-o linie) <i>в том числе водоводов (в одну линию)</i> | 365,9 | 369,1 | 372,6 | 372,4 | 382,4 | 336,8 | 328,8 |
| Capacitatea de producție a instalațiilor de captare, mii m ³ în 24 ore <i>Установленная мощность водозаборов, тыс. м³ в сутки</i> | 751,9 | 751,9 | 752,1 | 752,1 | 752,1 | 751,3 | 749,3 |
| Apa captată din izvor - total, mil. m ³ <i>Забрано воды из источников - всего, млн. м³</i> | 84,5 | 84,3 | 89,2 | 87,9 | 86,5 | 82,7 | 78,2 |
| Apa furnizată - total, mil. m ³ <i>Реализовано воды - всего, млн. м³</i> | 50,7 | 51,0 | 54,5 | 54,0 | 50,4 | 47,3 | 45,8 |
| inclusiv populației <i>в том числе населению</i> | 37,2 | 37,7 | 39,9 | 39,7 | 38,7 | 36,7 | 35,4 |
| În % față de livrările totale <i>В % ко всему отпуску</i> | 73,4 | 73,9 | 73,2 | 73,5 | 76,8 | 77,6 | 77,3 |
| Venituri de la distribuirea apei - total, mil. lei <i>Доходы за отпущенную воду - всего, млн. лей</i> | 211,1 | 209,0 | 249,0 | 307,2 | 316,0 | 414,1 | 403,6 |
| inclusiv populației <i>в том числе населению</i> | 73,1 | 74,5 | 130,0 | 174,6 | 198,8 | 292,9 | 284,0 |
| Consumuri și cheltuieli, total - mil. lei <i>Затраты и расходы - всего, млн. лей</i> | 205,0 | 225,0 | 316,6 | 354,3 | 326,6 | 329,8 | 341,2 |
| În medie pentru 1 m ³ de apă distribuită consumatorilor, lei: <i>В среднем на 1 м³ реализованной воды потребителям, лей:</i> | | | | | | | |
| venituri <i>доходы</i> | 4,2 | 4,1 | 4,6 | 5,7 | 6,3 | 8,7 | 8,8 |
| cheltuieli <i>затраты</i> | 4,0 | 4,4 | 5,8 | 6,6 | 6,5 | 7,0 | 7,5 |

REȚEAUA DE CANALIZARE
КАНАЛИЗАЦИОННАЯ СЕТЬ

| | 2005 | 2006 | 2007 | 2008 | 2009 | 2010 | 2011 |
|---|---------|---------|----------|----------|----------|----------|----------|
| Lungimea rețelelor de canalizare - total, km <i>Протяженность канализационных сетей - всего, км</i> | 977,5 | 990,4 | 992,2 | 1001,5 | 1011,6 | 1050,1 | 1063,1 |
| inclusiv colectoarelor principale <i>в том числе главных коллекторов</i> | 109,9 | 109,9 | 110,1 | 110,1 | 110,1 | 109,7 | 100,6 |
| Ape uzate trecute prin instalațiile de epurare, mil. m ³ <i>Сточные воды, пропущенные через станции очистки, млн. м³</i> | 59,8 | 59,8 | 58,0 | 57,3 | 55,4 | 56,2 | 53,0 |
| Ape uzate recepționate de la abonați, mil. m ³ <i>Сточные воды принятые от абонентов, млн. м³</i> | 45,8 | 45,7 | 47,7 | 47,1 | 44,6 | 42,9 | 41,7 |
| Venituri de la evacuarea și epurarea apelor uzate - total, mii lei <i>Доходы от пропуска и очистки сточных вод - всего, тыс. лей</i> | 64754,3 | 65059,2 | 102319,7 | 124665,9 | 118253,8 | 137820,5 | 135853,2 |
| inclusiv de la populație <i>в том числе от населения</i> | 22738,4 | 23066,9 | 19166,2 | 24042,2 | 27219,2 | 38652,5 | 36593,4 |

Continuare / Продолжение

| | 2005 | 2006 | 2007 | 2008 | 2009 | 2010 | 2011 |
|--|---------|---------|----------|----------|----------|----------|----------|
| Total consumuri și cheltuieli, mii lei <i>Всего затраты и расходы, тыс. лей</i> | 88712,4 | 97716,0 | 124068,6 | 158579,8 | 148787,0 | 178439,7 | 194544,8 |
| În medie pentru evacuarea și epurarea 1 m ³ de apă recepționate de la abonați, lei: <i>В среднем за пропуск и очистку 1 м³ сточных вод, принятых от абонентов, лей:</i> | | | | | | | |
| venituri <i>доходы</i> | 1,4 | 1,4 | 2,1 | 2,6 | 2,7 | 3,2 | 3,3 |
| cheltuieli <i>затраты</i> | 1,9 | 2,1 | 2,6 | 3,4 | 3,3 | 4,2 | 4,7 |

GOSPODĂRIA RUTIERĂ URBANĂ
ГОРОДСКОЕ ДОРОЖНОЕ ХОЗЯЙСТВО

| | 2005 | 2006 | 2007 | 2008 | 2009 | 2010 | 2011 |
|--|--------|--------|--------|--------|--------|--------|--------|
| Lungimea totală a străzilor, căilor carosabile, cheiurilor, km <i>Общая протяженность всех улиц, проездов, набережных, км</i> | 1024,3 | 1024,3 | 1024,3 | 1024,3 | 1024,3 | 1024,3 | 1024,3 |
| acoperite cu îmbrăcăminte rigidă <i>с твердым покрытием</i> | 839,1 | 839,1 | 841,1 | 841,1 | 841,1 | 841,1 | 840,8 |
| în procente față de lungimea totală <i>в процентах к общей протяженности</i> | 81,9 | 81,9 | 82,1 | 82,1 | 82,1 | 82,1 | 82,1 |
| din acestea cu îmbrăcăminte îmbunătățită <i>из них с усовершенствованным покрытием</i> | 616,1 | 616,1 | 616,1 | 616,1 | 616,1 | 616,1 | 616,1 |
| în procente față de lungimea totală <i>в процентах к общей протяженности</i> | 60,1 | 60,1 | 60,1 | 60,2 | 60,2 | 60,2 | 60,2 |
| Lungimea totală a trotuarelor într-o linie, km <i>Общее протяжение тротуаров в одну линию, км</i> | 475,3 | 475,3 | 475,3 | 475,3 | 475,3 | 475,3 | 475,3 |
| Lungimea canalizării pluviale, km <i>Протяженность ливневой канализации, км</i> | 206,8 | 206,8 | 211,9 | 213,4 | 213,4 | 213,4 | 213,4 |
| Lungimea drumurilor publice naționale, km <i>Протяженность автомобильных национальных дорог общего пользования, км</i> | 69,9 | 66,1 | 70,6 | 70,6 | 70,6 | 70,6 | 70,6 |

PROTECȚIA MEDIULUI ÎNCONJURĂTOR

ОХРАНА ОКРУЖАЮЩЕЙ СРЕДЫ

Sursa datelor

Rapoartele statistice, întocmite de agenții economici din municipiu, privind starea și calitatea mediului.

Источник данных

Статистические отчеты, составленные хозяйствующими субъектами муниципия, о состоянии и качества окружающей среды.

Precizări metodologice

În componența substanțelor poluante emise în atmosferă de către sursele staționare de poluare intră totalitatea poluanților evacuați în bazinul aerian atât după trecerea prin instalațiile de captare a prafului și gazelor (în rezultatul captării incomplete și purificării), precum și fără purificare (de la sursele organizate și neorganizate).

Deșeuri toxice – deșeuri ce conțin substanțe deosebit de dăunătoare pentru sănătatea omului și pentru natură.

Deșeuri de producție și consum – stocuri de materie primă, materiale, semifabricate obținute în procesul de producție sau al executării diferitelor lucrări și care și-au pierdut complet sau parțial calitatea inițială, necesară pentru consum.

Cheltuielile pentru acțiunile de protecție ale mediului ambiant sunt prezentate în prețuri curente.

Методологические пояснения

В состав вредных веществ, выброшенных в атмосферу стационарными источниками, входит общее количество всех загрязнителей, поступивших в воздушный бассейн как после прохождения пылегазоочистных установок (в результате неполного улавливания и очистки), так и без очистки (от организованных и неорганизованных источников).

Токсичные отходы – отходы, содержащие особо вредные для здоровья человека и для природы вещества.

Отходы производства и потребления – остатки сырья, материалов, полуфабрикатов, образовавшиеся при производстве продукции или выполнении работ и утратившие полностью или частично исходные потребительские свойства.

Затраты на проведение мероприятий по охране окружающей среды приведены в текущих ценах.

ACTIVITATEA DE PROTECȚIE A AERULUI ATMOSFERIC
ДЕЯТЕЛЬНОСТЬ ПО ОХРАНЕ АТМОСФЕРНОГО ВОЗДУХА

| | 2005 | 2006 | 2007 | 2008 | 2009 | 2010 | 2011 |
|---|------|------|------|------|------|------|------|
| Numărul agenților economici cu surse staționare de evacuare a substanțelor poluante <i>Число хозяйствующих субъектов, имеющих стационарные источники загрязнения</i> | 485 | 500 | 501 | 516 | 454 | 449 | 533 |
| din care, cu normative stabilite: <i>в том числе с установленными нормами:</i> | | | | | | | |
| evacuări în limite admisibile <i>предельно допустимого выброса</i> | 480 | 491 | 488 | 498 | 447 | 443 | 528 |
| evacuări coordonate temporar <i>временно согласованного выброса</i> | 3 | 5 | 6 | 9 | 8 | 8 | 8 |
| Numărul surselor de evacuare a substanțelor poluante în atmosferă <i>Количество источников выбросов загрязняющих веществ в атмосфере</i> | 7511 | 7725 | 7872 | 8069 | 7435 | 7641 | 8398 |
| din ele organizate <i>из них организованных</i> | 4816 | 4745 | 4926 | 5104 | 4656 | 4579 | 4761 |
| Volumul substanțelor dăunătoare, evacuate de la toate sursele, mii tone <i>Количество загрязняющих веществ, отходящих от всех источников, тыс. тонн</i> | 10,7 | 10,3 | 10,6 | 17,4 | 16,4 | 15,6 | 6,9 |
| Volumul substanțelor dăunătoare, captate și neutralizate, mii tone <i>Количество вредных веществ, уловленных и обезвреженных, тыс. тонн</i> | 5,6 | 5,6 | 6,8 | 13,6 | 12,5 | 12,4 | 4,1 |
| În % față de volumul substanțelor evacuate de la toate sursele <i>В % к количеству загрязняющих веществ, отходящих от всех источников</i> | 51,7 | 54,3 | 64,1 | 77,8 | 76,2 | 79,2 | 59,4 |
| Substanțe poluante evacuate în atmosferă, mii tone <i>Выброшено в атмосферу загрязняющих веществ, тыс. тонн</i> | 5,2 | 4,7 | 3,8 | 3,9 | 3,9 | 3,3 | 2,8 |
| din care, substanțe poluante specifice <i>в том числе специфических загрязняющих веществ</i> | 1,8 | 1,7 | 1,8 | 1,9 | 1,7 | 1,4 | 0,8 |

DEGAJAREA SUBSTANȚELOR POLUANTE ÎN ATMOSFERĂ
ВЫБРОСЫ ВРЕДНЫХ ВЕЩЕСТВ В АТМОСФЕРУ

| | tone / тонн | | | | | | |
|--|--------------------|-------------|-------------|-------------|-------------|-------------|-------------|
| | 2005 | 2006 | 2007 | 2008 | 2009 | 2010 | 2011 |
| Total <i>Всего</i> | 5190 | 4690 | 3843 | 3876 | 3898 | 3263 | 2761 |
| din care: <i>в том числе:</i> | | | | | | | |
| solide <i>твердые</i> | 654 | 656 | 813 | 824 | 792 | 748 | 330 |
| lichide și gazeoase <i>жидкие и газообразные</i> | 4536 | 4033 | 3031 | 3052 | 3106 | 2515 | 2431 |
| din ele: <i>из них:</i> | | | | | | | |
| dioxid de sulf <i>серный диоксид</i> | 204 | 91 | 77 | 101 | 322 | 54 | 76 |
| oxizi de carbon <i>окислы углерода</i> | 1242 | 1267 | 1069 | 1079 | 916 | 895 | 844 |
| oxizi de azot <i>окислы азота</i> | 1964 | 1627 | 837 | 781 | 922 | 723 | 634 |
| hidrocarburi (fără compuși organici volatili) <i>углеводороды (без летучих органических соединений)</i> | 233 | 176 | 168 | 141 | 124 | 121 | 83 |
| compuși organici volatili <i>летучие органические соединения</i> | 523 | 507 | 526 | 570 | 475 | 516 | 591 |
| alte substanțe gazeoase și lichide <i>прочие газообразные и жидкие вещества</i> | 367 | 367 | 354 | 380 | 348 | 206 | 203 |

CHELTUIELILE PENTRU PROTECȚIA MEDIULUI AMBIANT
ЗАТРАТЫ НА ОХРАНУ ПРИРОДЫ

| | milioane lei / миллионов лей | | | | | | |
|---|------------------------------|-------|-------|-------|-------|-------|-------|
| | 2005 | 2006 | 2007 | 2008 | 2009 | 2010 | 2011 |
| Consumuri și cheltuieli curente pentru protecția mediului ambiant <i>Текущие затраты и расходы по охране природы</i> inclusiv, pentru: <i>в том числе, на:</i> | 114,8 | 123,2 | 168,5 | 190,4 | 175,7 | 186,7 | 201,5 |
| protecția și folosirea rațională a resurselor de apă <i>охрану и рациональное использование водных ресурсов</i> | 100,6 | 101,6 | 136,3 | 159,8 | 145,9 | 155,7 | 168,6 |
| protecția aerului atmosferic <i>охрану атмосферного воздуха</i> | 2,5 | 3,1 | 4,0 | 4,0 | 4,0 | 3,4 | 3,1 |
| protecția contra poluării solului cu deșeuri menajere și industriale <i>охрану земель от загрязнения отходами производства и потребления</i> | 11,7 | 18,4 | 28,2 | 27,0 | 25,7 | 27,6 | 29,8 |
| recultivarea terenurilor <i>рекультивацию земель</i> | 0,0 | 0,0 | 0,0 | 0,0 | 0,1 | 0,0 | 0,0 |
| Consumuri pentru reparația capitală a mijloacelor fixe de producție pentru protecția mediului ambiant <i>Затраты на капитальный ремонт производственных средств по охране окружающей среды</i> | 10,0 | 6,6 | 8,5 | 10,6 | 9,3 | 5,7 | 7,3 |
| Valoarea medie anuală a mijloacelor fixe de producție pentru protecția mediului ambiant <i>Среднегодовая стоимость основных производственных средств по охране окружающей среды</i> | 422,0 | 433,2 | 476,6 | 487,9 | 578,9 | 586,1 | 572,1 |

PLĂȚILE PENTRU PROTECȚIA MEDIULUI AMBIANT
ПРИРОДООХРАННЫЕ ВЫПЛАТЫ

| | mii lei / тысяч лей | | | | | |
|--|-------------------------------|-----------------------------|-------------------------------|-----------------------------|-------------------------------|-----------------------------|
| | 2009 | | 2010 | | 2011 | |
| | Calculate <i>Начислено</i> | Plătite <i>Выплачено</i> | Calculate <i>Начислено</i> | Plătite <i>Выплачено</i> | Calculate <i>Начислено</i> | Plătite <i>Выплачено</i> |
| Plata pentru emiterea, (evacuarea, depozitarea) în limitele admisibile a substanțelor nocive (deșeurilor) <i>Плата за допустимые выбросы (сбросы, размещение) загрязняющих веществ (отходов)</i> inclusiv: <i>в том числе:</i> | 2523,1 | 1889,5 | 2163,1 | 1710,8 | 2089,7 | 1802,4 |
| în rețele de canalizare <i>в канализационные сети</i> | 385,8 | 360,9 | 362,6 | 332,7 | 674,0 | 651,3 |
| în aerul atmosferic <i>в атмосферный воздух</i> | 814,5 | 777,9 | 576,8 | 550,0 | 472,4 | 447,4 |
| în obiective acvatice <i>в водные объекты</i> | 954,7 | 533,3 | 1096,8 | 713,2 | 793,8 | 563,1 |
| pentru deșeuri <i>за отходы</i> | 335,4 | 185,5 | 97,5 | 86,1 | 129,5 | 121,8 |
| pentru emisiile de poluanți în atmosferă ale surselor mobile, care folosesc în calitate de combustibil benzina și motorină <i>за выбросы в атмосферу от передвижных источников, которые используют в качестве горючего бензин и дизельное топливо</i> | 6,8 | 6,1 | 11,3 | 10,7 | 5,9 | 5,9 |
| în alte obiective <i>в другие объекты</i> | 25,9 | 25,8 | 18,1 | 18,1 | 14,1 | 12,9 |

Continuare / Продолжение

| | 2009 | | 2010 | | 2011 | |
|---|-----------------------------|---------------------------|-----------------------------|---------------------------|-----------------------------|---------------------------|
| | Calculate Начис- лено | Plătite Вы- плачено | Calculate Начис- лено | Plătite Вы- плачено | Calculate Начис- лено | Plătite Вы- плачено |
| Plata pentru emiterea (evacuarea, depozitarea) supranormă a substanțelor nocive <i>Плата за сверхнормативные выбросы (сбросы, размещение) загрязняющих веществ</i> inclusiv: <i>в том числе:</i> | 354,2 | 171,2 | 707,3 | 507,7 | 401,5 | 229,6 |
| în rețele de canalizare <i>в канализационные сети</i> | 114,3 | 94,0 | 551,5 | 416,6 | 357,3 | 185,4 |
| în aerul atmosferic <i>в атмосферный воздух</i> | 1,0 | 1,0 | 18,4 | 18,4 | 11,9 | 11,9 |
| pentru deșeuri <i>за отходы</i> | ... | ... | ... | ... | ... | ... |
| în obiective acvatice <i>в водные объекты</i> | 238,9 | 76,2 | 98,7 | 34,0 | 32,3 | 32,3 |
| în alte obiective <i>в другие объекты</i> | ... | ... | 38,7 | 38,7 | ... | ... |

**INVESTIȚII PENTRU PROTECȚIA MEDIULUI
ȘI FOLOSIREA RAȚIONALĂ A RESURSELOR NATURALE**
*ИНВЕСТИЦИИ НА ОХРАНУ ОКРУЖАЮЩЕЙ СРЕДЫ
И РАЦИОНАЛЬНОЕ ИСПОЛЬЗОВАНИЕ ПРИРОДНЫХ РЕСУРСОВ*

mii lei / тысяч лей

| | 2005 | 2006 | 2007 | 2008 | 2009 | 2010 | 2011 |
|--|----------------|----------------|---------------|---------------|---------------|---------------|----------------|
| Total <i>Всего</i> | 11755,0 | 12356,2 | 6673,1 | 2431,9 | 1849,5 | 2951,6 | 21193,3 |
| din care: <i>в том числе:</i> | | | | | | | |
| pentru protecția și folosirea rațională a resurselor de apă <i>на охрану и рациональное использование водных ресурсов</i> | 10696,0 | 9639,0 | 3240,0 | 502,5 | 1849,5 | 2681,0 | 7085,4 |
| pentru protecția și folosirea rațională a terenurilor <i>на охрану и рациональное использование земель</i> | 1059,0 | 2714,7 | 3433,1 | 1927,0 | - | 270,6 | 14107,9 |
| pentru protecția aerului atmosferic <i>на охрану окружающей среды</i> | - | 2,5 | - | 2,4 | - | - | - |

DEȘURI TOXICE
ТОКСИЧНЫЕ ОТХОДЫ

| | tone / тонн | | | | | | |
|--|--------------------|------|------|------|------|------|------|
| | 2005 | 2006 | 2007 | 2008 | 2009 | 2010 | 2011 |
| Deșuri existente la începutul anului <i>Наличие отходов на начало года</i> | 2476 | 2532 | 2380 | 2157 | 2012 | 2027 | 1993 |
| Deșuri formate <i>Образовано отходов</i> din ele: <i>из них:</i> | 551 | 533 | 441 | 428 | 269 | 273 | 308 |
| folosite <i>использовано</i> | 188 | 185 | 209 | 189 | 148 | 217 | 178 |
| neutralizate (lichidate) <i>нейтрализовано</i> | 2 | 247 | 240 | 166 | 2 | 4 | 14 |
| transportate la poligoanele deșeurilor menajere <i>вывезено на полигоны бытовых отходов</i> | 230 | 158 | 194 | 110 | 22 | 19 | 17 |
| Deșuri existente la sfârșitul anului <i>Наличие отходов на конец года</i> | 2531 | 2335 | 2157 | 2011 | 1961 | 2078 | 1952 |
| Numărul întreprinderilor cercetate, unități <i>Число обследованных предприятий, единиц</i> | 475 | 502 | 509 | 535 | 528 | 537 | 478 |

Sursa datelor

Rapoartele statistice ale organelor cu drept de aplicare a pedepselor administrative. Datele Ministerului Afacerilor Interne al Republicii Moldova, Ministerului Justiției.

Источник данных

Статистические отчеты органов, имеющих право налагать административные взыскания. Данные Министерства внутренних дел Республики Молдова, Министерства юстиции.

Precizări metodologice

Contravenție se consideră fapta - acțiunea sau infracțiunea – ilicită, cu un grad de pericol social mai redus decât infracțiunea, săvârșită cu vinovăție, care atentează la valorile sociale ocrotite de lege, este prevăzută de codul

contravențional și este pasibilă de sancțiune contravențională.

Infracțiune înregistrată – acțiune socialmente periculoasă, relevantă și oficial luată în evidență de organele de drept, prevăzută de legislația penală.

Методологические пояснения

Правонарушением является виновное противоправное деяние (действие или бездействие), представляющее меньшую социальную опасность, чем преступление, посягающее на охраняемые законом ценности, предусмотренное кодексом и наказуемое согласно установленной ответственности за правонарушение.

Зарегистрированное преступление – выявленное и официально взятое на учет правоохранительными органами общественно-опасное деяние, предусмотренное уголовным законодательством.

NUMĂRUL INFRAȚIUNILOR ÎNREGISTRATE
ЧИСЛО ЗАРЕГИСТРИРОВАННЫХ ПРЕСТУПЛЕНИЙ

| | 2005 | 2006 | 2007 | 2008 | 2009 | 2010 | 2011 |
|--|-------------|-------------|-------------|-------------|-------------|--------------|--------------|
| Total <i>Всего</i> | 9580 | 7913 | 7624 | 8173 | 8460 | 11500 | 11989 |
| din acestea: <i>из них:</i> | | | | | | | |
| Omor <i>Убийство</i> | 54 | 57 | 51 | 36 | 43 | 42 | 34 |
| Viol <i>Изнасилование</i> | 46 | 46 | 40 | 53 | 26 | 45 | 44 |
| Furturi <i>Кражи</i> | 3182 | 2375 | 2834 | 3343 | 3245 | 5537 | 5896 |
| Jafuri <i>Грабежи</i> | 697 | 486 | 396 | 490 | 514 | 577 | 521 |
| Tilhării <i>Разбои</i> | 51 | 57 | 54 | 44 | 66 | 47 | 37 |
| Huliganism <i>Хулиганство</i> | 212 | 165 | 131 | 158 | 140 | 175 | 254 |
| Infrațiuni legate de droguri <i>Преступления, связанные с наркотиками</i> | 950 | 974 | 992 | 748 | 607 | 692 | 651 |

INCENDII ÎNREGISTRATE (fără incendiile de pădure)
ЗАРЕГИСТРИРОВАННЫЕ ПОЖАРЫ (кроме лесных пожаров)

| | 2005 | 2006 | 2007 | 2008 | 2009 | 2010 | 2011 |
|---|------|------|------|------|------|------|-------|
| Numărul incendiilor, cazuri <i>Количество пожаров, случаев</i> | 576 | 560 | 687 | 477 | 558 | 430 | 459 |
| Pağube, mil. lei (prețuri curente) <i>Ущерб, млн. лей (текущие цены)</i> | 13,2 | 8,0 | 6,9 | 7,4 | 7,6 | 6,7 | 112,2 |
| Numărul persoanelor decedate <i>Число погибших</i> | 26 | 26 | 13 | 30 | 25 | 17 | 11 |

CONTRAVENȚII ÎNREGISTRATE pe anul 2010
Зарегистрированные преступления за 2010 год

| | Total <i>Всего</i> | | din care: <i>в том числе:</i> | | | Suma amenzii, mii lei <i>сумма штрафа, тыс. лей</i> | |
|--|-----------------------|---|---|--------------------------|---|--|--------------------------------------|
| | Cazuri | în % față de total <i>в % к итогу</i> | avertizate <i>предуп- реждения</i> | amendate <i>штраф</i> | privare de anu- mite drepturi <i>лишения специального права</i> | aplicate <i>наложен- ного</i> | încasate <i>взыскан- ного</i> |
| Total <i>Всего</i> | 120314 | 100,0 | 3046 | 116835 | 262 | 44795,8 | 18645,5 |
| din care: <i>в том числе:</i> | | | | | | | |
| ce atentează la drepturile politice, de muncă și alte drepturi constituționale ale persoanei fizice <i>посягающие на политические, трудовые и другие конституцион- ные права физического лица</i> | 2860 | 2,4 | - | 2858 | - | 1346,3 | 262,9 |
| ce atentează la sănătatea populației, persoanei, la starea sanitar-epidemiolo- gică <i>посягающие на здоровье населения, здоровье лица, санитарно – эпидемиологический режим</i> | 7980 | 6,6 | 8 | 7966 | - | 3616,2 | 1409,7 |
| ce atentează la drepturile reale <i>посягающее на вещные права</i> | 630 | 0,5 | - | 630 | - | 603,9 | 134,5 |
| în domeniul protecției mediului <i>в области охраны окружающей среды</i> | 589 | 0,5 | 20 | 569 | - | 552,5 | 207,9 |
| din domeniul industriei, construcțiilor, gospodăriei comunale, locuințelor și amenajarea teritoriului <i>в области промышленности, строительства, энергети жилищно – коммунального хозяйства и благоустройства территории</i> | 880 | 0,7 | 36 | 844 | - | 1022,9 | 582,0 |
| în domeniul agricol și sanitar- veterinar <i>в области сельского хозяйства и ветеринарной санитарии</i> | 100 | 0,1 | - | 100 | - | 27,7 | 9,8 |
| ce atentează la regimul din transporturi <i>посягающие на транспортный режим</i> | 4274 | 3,6 | 50 | 4223 | 1 | 670,7 | 359,0 |
| în domeniul circulației rutiere <i>в области дорожного движения</i> | 78028 | 64,9 | 1943 | 75803 | 261 | 21726,5 | 9991,0 |
| ce atentează la activitatea de întreprinzător, fiscalitate, activitatea vamală și valorile mobiliare <i>в области предпринимательской, налоговой, таможенной деятельности и ценных бумаг</i> | 7829 | 6,5 | - | 7705 | - | 6855,1 | 2646,5 |
| ce atentează la activitatea autorităților publice <i>затрагивающие деятельность органов публичной власти</i> | 13 | 0,01 | - | 13 | - | 15,6 | 0,5 |
| ce atentează la regimul frontierei de stat și regimul de ședere pe teritoriul RM <i>посягающее на режим государ- ственной границы и режим пребывания на территории РМ</i> | 800 | 0,7 | - | 799 | - | 890,2 | 642,0 |
| ce atentează la ordinea și securitatea publică <i>посягающее на общественный порядок и общественную безопасность</i> | 11847 | 9,9 | - | 11845 | - | 3229,1 | 951,4 |

CONTRAVENȚII ÎNREGISTRATE pe anul 2011
Зарегистрированные преступления за 2011 год

| | Total <i>Всего</i> | | din care: <i>в том числе:</i> | | | Suma amenzii, mii lei <i>сумма штрафа, тыс. лей</i> | |
|--|-----------------------|---|---|--------------------------|---|--|--------------------------------------|
| | Cazuri | în % față de total в % к итогу | avertizate <i>предуп- реждения</i> | amendate <i>штраф</i> | privare de anu- mite drepturi <i>лишения специального права</i> | aplicate <i>наложен- ного</i> | încasate <i>взыскан- ного</i> |
| Total <i>Всего</i> | 133533 | 100,0 | 3465 | 129886 | 85 | 50879,2 | 20552,1 |
| din care: <i>в том числе:</i> | | | | | | | |
| ce atentează la drepturile politice, de muncă și alte drepturi constituționale ale persoanei fizice <i>посягающие на политические, трудовые и другие конституцион- ные права физического лица</i> | 2692 | 2,0 | 2 | 2690 | - | 1252,3 | 279,3 |
| ce atentează la sănătatea populației, persoanei, la starea sanitar-epidemio- logică <i>посягающие на здоровье населения, здоровье лица, санитарно – эпидемиологический режим</i> | 6142 | 4,6 | 8 | 6128 | - | 2747,9 | 1032,9 |
| ce atentează la drepturile reale <i>посягающее на вещные права</i> | 788 | 0,6 | - | 787 | - | 705,4 | 126,6 |
| în domeniul protecției mediului <i>в области охраны окружающее среды</i> | 468 | 0,0 | 6 | 462 | - | 502,1 | 237,2 |
| din domeniul industriei, construcțiilor, gospodăriei comunale, locuințelor și amenajarea teritoriului <i>в области промышленности, строительства, энергети жилищно – коммунального хозяйства и благоустройства территории</i> | 791 | 0,3 | 1 | 790 | - | 1188,4 | 451,7 |
| în domeniul agricol și sanitar- veterinar <i>в области сельского хозяйства и ветеринарной санитарии</i> | 57 | 0,0 | - | 57 | - | 16,2 | 4,6 |
| ce atentează la regimul din transporturi <i>посягающие на транспортный режим</i> | 5219 | 3,9 | 2 | 5216 | 1 | 749,2 | 384,7 |
| în domeniul circulației rutiere <i>в области дорожного движения</i> | 90796 | 68,0 | 2189 | 88516 | 82 | 25918,3 | 11509,6 |
| ce atentează la activitatea de întreprinzător, fiscalitate, activitatea vamală și valorile mobiliare <i>в области предпринимательской, налоговой, таможенной деятельности и ценных бумаг</i> | 9169 | 6,9 | - | 9102 | - | 7765,1 | 3085,8 |
| ce atentează la activitatea autorităților publice <i>затрагивающие деятельность органов публичной власти</i> | 33 | 0,0 | 1 | 31 | - | 54,2 | 9,5 |
| ce atentează la regimul frontierei de stat și regimul de ședere pe teritoriul RM <i>посягающее на режим государ- ственной границы и режим пребывания на территории РМ</i> | 891 | 0,7 | - | 888 | 1 | 907,2 | 741,5 |
| ce atentează la ordinea și securitatea publică <i>посягающее на общественный порядок и общественную безопасность</i> | 11554 | 8,7 | - | 11549 | - | 3180,5 | 941,8 |

Sursa datelor

Rapoartele statistice primare, întocmite de către agenții economici, care desfășoară activitate de comerț cu amănuntul și care prestează servicii de piață populației (indiferent de forma de proprietate), cu excepția cazurilor special menționate.

Источник данных

Первичные статистические отчеты экономических агентов, осуществляющие розничную торговую деятельность и которые оказывают платные услуги населению (независимо от форм собственности), кроме специальных оговоренных случаев.

Precizări metodologice

Valoarea vânzărilor de mărfuri cu amănuntul se indică în prețuri efective de vânzare cu amănuntul, inclusiv adaosul comercial, TVA și impozitul pe vânzări, în momentul când mărfurile sînt livrate cumpărătorului, **indiferent de perioada de achitare**.

Indicii care caracterizează evoluția acestora se calculează în prețuri comparabile.

În comerțul cu amănuntul se includ mărfurile comercializate cu amănuntul populației pentru consum, utilizare personală sau casnică în numerar sau pe credit (în rate), leasing, prin carduri bancare, din conturile deponenților instituțiilor bancare (conform depozizițiilor), pe valută străină, prin magazine, supermagazine, centre comerciale, pavilioane, chioșcuri, gherete, tarabe, automate de vânzări, prin corespondență, prin Internet, cooperative de consum și farmacii.

Serviciile de piață sînt definite drept rezultate ale activității economice cu destinația de a satisface anumite necesități materiale sau nemateriale ale populației, rezultate, a căror formă finală nu este exprimată în bunuri, dar care fac obiectul vânzării-cumpărării pe piață.

În valoarea serviciilor de piață prestate populației se includ serviciile care fac obiectul vânzării și cumpărării pe piață, avînd ca principal beneficiar populația și sînt prestate în mod direct cu mijloace proprii, indiferent de genul de activitate, forma de proprietate a întreprinderii, denumirea prețurilor practicate (tarif, taxă, prețuri de vânzare) și modalitatea de încasare.

Valoarea serviciilor de piață prestate populației se indică în prețuri efective de piață, inclusiv adaosul comercial, TVA, **indiferent de perioada de achitare**.

Indicii care caracterizează evoluția acestora se calculează în prețuri comparabile.

Методологические пояснения

Объем розничного товарооборота приводится в розничных ценах – фактических ценах продажи, включающих торговую наценку, НДС и налог с продаж, по моменту отпуска товаров покупателю, независимо от момента оплаты.

Индексы, характеризующие его динамику, рассчитывается в сопоставимых ценах.

В розничный товароборот включаются товары, проданные в розницу населению для потребления, личного или домашнего использования за наличный расчет или в кредит, в лизинг, по кредитным карточкам, по перечислениям со счетов вкладчиков (по их поручениям), за иностранную валюту через магазины, супермагазины, торговые центры, павильоны, киоски, палатки, автоматы, лотки, по почте, по каналам Интернета, через потребительские кооперативы, аптеки.

Под рыночными услугами понимаются результаты экономической деятельности, предназначенные для удовлетворения отдельных материальных и нематериальных потребностей населения, результаты, окончательная форма которых не выражается в благах, но которые составляют объект купли-продажи на рынке.

В показателе „**Объем рыночных услуг оказанных населению – всего**” показывается стоимость услуг, которые являются предметом купли-продажи на рынке и оказываются непосредственно населению, за счет собственных средств, независимо от вида деятельности, формы собственности, практикуемых цен (тариф, такса, коммерческие цены) и способа оплаты.

Объем рыночных услуг оказанных населению, приводится в фактически действовавших рыночных ценах, включающих налог на добавленную стоимость и налог с продаж, по моменту предоставления услуг, **независимо от момента оплаты**.

Индексы, характеризующие его динамику, рассчитывается в сопоставимых ценах.

**VALOAREA MĂRFURI COMERCIALIZATE CU AMĂNUNTUL PRIN INTERMEDIUL
UNITĂȚILOR COMERCIALE**
ОБЪЕМ РОЗНИЧНОГО ТОВАРООБОРОТА ТОРГУЮЩИХ ПРЕДПРИЯТИЙ
milioane lei / миллионов лей

| | 2005 | 2006 | 2007 | 2008 | 2009 | 2010 | 2011 ¹ |
|---|---------------|---------------|---------------|----------------|----------------|----------------|-------------------|
| Valoarea vânzărilor de mărfuri cu amănuntul – total <i>Объем розничного товарооборота – всего</i> | 6150,8 | 7670,9 | 9583,4 | 12047,8 | 11167,3 | 14592,1 | 22116,3 |
| din total: <i>из общего объема:</i> | | | | | | | |
| produse alimentare <i>продовольственные товары</i> | 1851,3 | 2320,3 | 3000,0 | 3803,8 | 3851,3 | 4446,6 | 5381,0 |
| mărfuri nealimentare <i>непродовольственные товары</i> | 4299,5 | 5350,6 | 6583,4 | 8244,0 | 7316,0 | 10145,5 | 16735,3 |
| Anul precedent = 100 <i>Предыдущий год = 100</i> | | | | | | | |
| Valoarea vânzărilor de mărfuri cu amănuntul – total <i>Объем розничного товарооборота – всего</i> | 112,5 | 111,2 | 111,1 | 110,6 | 95,1 | 107,0 | 116,7 |
| din total: <i>из общего объема:</i> | | | | | | | |
| produse alimentare <i>продовольственные товары</i> | 104,2 | 114,9 | 116,5 | 108,7 | 107,3 | 102,6 | 114,8 |
| mărfuri nealimentare <i>непродовольственные товары</i> | 117,0 | 106,8 | 108,5 | 113,2 | 89,0 | 108,6 | 118,4 |

¹ Întreprinderile cu genul principal de activitate comerțul cu amănuntul, cu un număr de salariați de 20 și mai multe persoane, cuprinse exhaustiv în cercetarea statistică lunară privind indicatorii pe termen scurt (SERV TS).

¹ Предприятия, осуществляющие розничную торговлю с численностью работников 20 и более, включенные в месячные выборочные обследования по краткосрочным показателям.

STRUCTURA VÎNZĂRILOR DE MĂRFURI COMERCIALIZATE CU AMĂNUNTUL, PE GRUPE DE MĂRFURI
СТРУКТУРА РОЗНИЧНОГО ТОВАРООБОРОТА, ПО ГРУППАМ ТОВАРОВ

| | 2005 | 2006 | 2007 | 2008 | 2009 | 2010 | 2011 |
|--|--------------|--------------|--------------|--------------|--------------|--------------|--------------|
| TOTAL | 100,0 | 100,0 | 100,0 | 100,0 | 100,0 | 100,0 | 100,0 |
| <i>Всего</i> | | | | | | | |
| din care: | | | | | | | |
| <i>в том числе:</i> | | | | | | | |
| Produse alimentare | 30,1 | 30,2 | 31,3 | 31,6 | 34,5 | 30,5 | 23,7 |
| <i>Продовольственные товары</i> | | | | | | | |
| din care: | | | | | | | |
| <i>в том числе:</i> | | | | | | | |
| Vînzări cu amănuntul ale cartofilor, legumelor și fructelor proaspete <i>Розничная продажа картофеля, овощей и свежих фруктов</i> | 0,6 | 0,7 | 0,9 | 1,1 | 1,5 | 1,8 | 1,2 |
| din care: | | | | | | | |
| <i>в том числе:</i> | | | | | | | |
| cartofi, legume <i>картофель, овощи</i> | 0,3 | 0,3 | 0,4 | 0,5 | 0,6 | 0,7 | 0,4 |
| fructe, struguri, pomușoare, harbuji și zămoși <i>плоды, виноград, ягоды, арбузы и дыни</i> | 0,3 | 0,4 | 0,5 | 0,6 | 0,9 | 1,1 | 0,8 |
| Vînzări cu amănuntul ale cărnii, inclusiv carne de pasăre, și ale produselor din carne <i>Розничная продажа мяса, в том числе мяса домашней птицы, и мясных продуктов</i> | 5,4 | 5,1 | 4,8 | 5,4 | 6,9 | 5,2 | 2,8 |
| Vînzări cu amănuntul ale peștelui, crustaceelor și moluștelor <i>Розничная продажа рыбы, ракообразных и моллюсков</i> | 1,6 | 1,6 | 1,5 | 1,6 | 1,7 | 1,7 | 1,9 |
| Vînzări cu amănuntul ale pîinii, prăjiturilor, produselor de patiserie și de cofetărie <i>Розничная продажа хлеба, пирожных, мучных и сахаристых кондитерских изделий</i> | 6,6 | 6,1 | 6,3 | 6,2 | 6,2 | 5,4 | 4,3 |
| din care: | | | | | | | |
| <i>в том числе:</i> | | | | | | | |
| pîine și produse de patiserie <i>хлеб и мучные кондитерские изделия</i> | 3,9 | 3,6 | 3,9 | 3,8 | 3,6 | 3,3 | 2,6 |
| produse de cofetărie <i>сахаристые кондитерские изделия</i> | 2,7 | 2,5 | 2,4 | 2,4 | 2,6 | 2,1 | 1,7 |
| Vînzări cu amănuntul ale băuturilor alcoolice și altor băuturi <i>Розничная продажа алкогольных и других напитков</i> | 8,1 | 8,3 | 8,2 | 7,3 | 7,9 | 6,4 | 4,9 |
| din care: | | | | | | | |
| <i>в том числе:</i> | | | | | | | |
| coniac și băuturi din coniac <i>коньяк и коньячные напитки</i> | 1,0 | 1,0 | 1,0 | 0,8 | 0,7 | 0,6 | 0,4 |
| rachiuri, lichioruri și alte băuturi similare <i>водка и ликеро-водочные изделия</i> | 1,4 | 1,3 | 1,3 | 1,3 | 1,2 | 1,0 | 0,9 |
| vinuri <i>вина</i> | 0,6 | 0,7 | 0,8 | 0,7 | 0,7 | 0,5 | 0,4 |
| vinuri spumoase <i>игристые вина</i> | 0,6 | 0,7 | 0,7 | 0,6 | 0,6 | 0,6 | 0,4 |
| bere <i>пиво</i> | 2,2 | 1,8 | 1,8 | 1,5 | 1,9 | 1,6 | 1,4 |
| băuturi fără alcool <i>безалкогольные напитки</i> | 0,7 | 1,1 | 0,8 | 0,8 | 0,8 | 0,6 | 0,4 |
| apă minerală <i>минеральная вода</i> | 0,9 | 1,0 | 1,0 | 0,8 | 1,0 | 0,8 | 0,6 |
| sucuri de legume și fructe <i>овощные и фруктовые соки</i> | 0,7 | 0,7 | 0,8 | 0,8 | 1,0 | 0,7 | 0,4 |

| | 2005 | 2006 | 2007 | 2008 | 2009 | 2010 | 2011 |
|--|-------------|-------------|-------------|-------------|-------------|-------------|-------------|
| Vânzări cu amănuntul ale altor produse alimentare <i>Розничная продажа прочих пищевых продуктов</i> | 7,8 | 8,4 | 9,6 | 10,0 | 10,3 | 10,0 | 8,6 |
| din care: в том числе: | | | | | | | |
| lapte și frișcă (inclusiv produse lactate solide și concentrate) <i>молоко и сливки (включая продукцию в твердом и сгущенном виде)</i> | 1,5 | 1,3 | 1,4 | 1,5 | 1,3 | 1,1 | 0,7 |
| brânză și produse din brânză <i>творог и творожные изделия</i> | 0,4 | 0,5 | 0,6 | 0,8 | 0,8 | 0,7 | 0,5 |
| cașcaval de toate tipurile și calitățile <i>сыры всех видов и сортов</i> | 0,8 | 0,8 | 0,9 | 1,0 | 1,1 | 1,0 | 0,8 |
| unt și alte tipuri de grăsimi obținute din lapte <i>сливочное масло и другие виды жиров и масел, полученные из молока</i> | 0,3 | 0,3 | 0,4 | 0,4 | 0,5 | 0,4 | 0,6 |
| înghețată și alte produse pentru desert refrigerate <i>мороженое и другие замороженные десерты</i> | 0,4 | 0,3 | 0,5 | 0,3 | 0,3 | 0,3 | 0,3 |
| ouă <i>яйца</i> | 0,2 | 0,2 | 0,2 | 0,3 | 0,2 | 0,2 | 0,2 |
| grăsimi animaliere comestibile <i>пищевые животные жиры</i> | 0,0 | 0,0 | 0,0 | 0,0 | 0,0 | 0,0 | 0,0 |
| uleiuri vegetale comestibile <i>пищевые растительные масла</i> | 0,2 | 0,2 | 0,3 | 0,3 | 0,3 | 0,3 | 0,2 |
| margarină <i>маргарин</i> | 0,1 | 0,1 | 0,1 | 0,1 | 0,1 | 0,0 | 0,0 |
| maioneză și produse de maioneză <i>майонез и майонезная продукция</i> | 0,2 | 0,3 | 0,3 | 0,3 | 0,4 | 0,4 | 0,2 |
| iaurt și alte tipuri de lapte și frișcă fermentate sau acidulate <i>йогурты и другие виды ферментированного или подкисленного молока и сливок</i> | 0,7 | 0,8 | 1,1 | 1,1 | 1,1 | 1,0 | 0,7 |
| alte produse alimentare, neincluse în alte categorii <i>прочие пищевые продукты, не включенные в другие группировки</i> | 3,0 | 3,6 | 3,8 | 3,9 | 4,2 | 4,6 | 4,4 |
| din care: в том числе: | | | | | | | |
| făină <i>мука</i> | 0,1 | 0,1 | 0,2 | 0,3 | 0,3 | 0,2 | 0,1 |
| crupe și leguminoase <i>крупы и бобовые</i> | 0,2 | 0,2 | 0,3 | 0,3 | 0,4 | 0,4 | 0,2 |
| paste făinoase <i>макаронные изделия</i> | 0,2 | 0,3 | 0,2 | 0,2 | 0,3 | 0,2 | 0,2 |
| zahăr <i>сахар</i> | 0,3 | 0,3 | 0,3 | 0,3 | 0,4 | 0,3 | 0,3 |
| Mărfuri nealimentare <i>Непродовольственные товары</i> | 69,9 | 69,8 | 68,7 | 68,4 | 65,5 | 69,5 | 76,3 |
| din care: в том числе: | | | | | | | |
| Vânzări cu amănuntul ale produselor din tutun <i>Розничная продажа табачных изделий</i> | 6,0 | 6,1 | 4,8 | 3,9 | 4,0 | 4,3 | 3,1 |

| | Continuare / Продолжение | | | | | | |
|---|--------------------------|------|------|------|------|------|------|
| | 2005 | 2006 | 2007 | 2008 | 2009 | 2010 | 2011 |
| Vânzări cu amănuntul ale produselor farmaceutice <i>Розничная продажа фармацевтических товаров</i> | 5,5 | 5,7 | 6,2 | 5,7 | 7,0 | 7,2 | 6,2 |
| Vânzări cu amănuntul ale articolelor medicale și ortopedice <i>Розничная продажа медицинских и ортопедических товаров</i> | 0,5 | 0,4 | 0,4 | 0,8 | 0,7 | 0,7 | 0,6 |
| Vânzări cu amănuntul ale produselor cosmetice și de întreținere <i>Розничная продажа косметических изделий и туалетных принадлежностей</i> | 2,6 | 2,5 | 2,8 | 3,9 | 3,7 | 4,4 | 2,7 |
| Vânzări cu amănuntul ale articolelor textile și de mercerie <i>Розничная продажа текстильных и галантерейных изделий</i> | 0,3 | 0,2 | 0,3 | 0,4 | 0,7 | 0,5 | 0,4 |
| din care: в том числе: | | | | | | | |
| țesături ткани | 0,1 | 0,1 | 0,1 | 0,1 | 0,1 | 0,1 | 0,1 |
| lenjerie de pat, de baie, fețe de masă, șervețele, cuverturi, pături столовое, постельное, ванное и кухонное белье, покрывала, одеяла | 0,1 | 0,0 | 0,1 | 0,1 | 0,3 | 0,2 | 0,2 |
| articole de mercerie галантерейные изделия | 0,1 | 0,1 | 0,1 | 0,2 | 0,2 | 0,2 | 0,1 |
| Vânzări cu amănuntul ale articolelor de îmbrăcăminte <i>Розничная продажа одежды</i> | 1,3 | 1,5 | 1,5 | 2,2 | 3,6 | 3,6 | 2,6 |
| din care: в том числе: | | | | | | | |
| articole de îmbrăcăminte (inclusiv lenjerie de corp) pentru bărbați, femei și copii, din toate tipurile de țesături, inclusiv tricotate мужская, женская и детская одежда (включая нижнее белье) из всех видов тканей, включая трикотажные изделия | 1,2 | 1,3 | 1,4 | 2,0 | 3,2 | 3,3 | 2,1 |
| articole de ciorăpărie чулочно-носочные изделия | 0,0 | 0,1 | 0,1 | 0,2 | 0,3 | 0,2 | 0,2 |
| acoperăminte pentru cap, exclusiv din blană головные уборы, кроме меховых | 0,0 | 0,0 | 0,0 | 0,0 | 0,0 | 0,0 | 0,0 |
| Vânzări cu amănuntul ale încălțăminte și articolelor din piele <i>Розничная продажа обуви и изделий из кожи</i> | 0,6 | 0,8 | 0,8 | 0,6 | 1,2 | 1,7 | 0,9 |
| Vânzări cu amănuntul ale mobilei, articolelor de iluminat și aparatelor de uz casnic, neincluse în alte categorii <i>Розничная продажа мебели, осветительных приборов и бытовых изделий, не включенных в другие группировки</i> | 3,5 | 3,9 | 3,3 | 3,9 | 3,3 | 2,7 | 3,8 |
| din care: в том числе: | | | | | | | |
| veselă metalică металлическая посуда | 0,3 | 0,2 | 0,3 | 0,1 | 0,2 | 0,4 | 0,3 |
| Vânzări cu amănuntul ale articolelor și aparatelor electrice de uz casnic <i>Розничная продажа электробытовых приборов</i> | 6,7 | 7,4 | 9,0 | 8,7 | 7,3 | 6,3 | 5,3 |

| | 2005 | 2006 | 2007 | 2008 | 2009 | 2010 | 2011 |
|--|------|------|------|------|------|------|------|
| Vînzări cu amănuntul ale aparatelor de radio, televizoarelor, instrumentelor muzicale și compact-discurilor (CD) <i>Розничная продажа радио- и телевизионного оборудования, музыкальных инструментов и компакт-дисков (CD)</i> | 2,0 | 1,0 | 1,2 | 0,9 | 0,7 | 0,8 | 1,0 |
| Vînzări cu amănuntul ale articolelor de fierărie, vopselelor și sticlei <i>Розничная продажа скобяных изделий, красок и стекла</i> | 9,1 | 8,1 | 6,9 | 5,7 | 4,1 | 3,3 | 1,9 |
| Vînzări cu amănuntul ale cărților, ziarelor, revistelor și rechizitelor de birou <i>Розничная продажа книг, газет и канцелярских принадлежностей</i> | 1,4 | 1,4 | 1,5 | 1,2 | 1,6 | 1,2 | 1,2 |
| Vînzări cu amănuntul ale mobilierului de birou, mașinilor și echipamentelor de birou, calculatoarelor, articolelor optice și fotografice <i>Розничная продажа офисной мебели, канцелярских машин и оборудования, компьютеров, оптических приборов и фотопринадлежностей</i> | 0,9 | 0,9 | 1,9 | 1,0 | 1,1 | 1,7 | 1,1 |
| Vînzări cu amănuntul ale ceasurilor, bijuteriilor, articolelor pentru sport, jocurilor și jucăriilor <i>Розничная продажа часов и ювелирных изделий, спортивных товаров, игр и игрушек</i> | 2,0 | 2,1 | 2,2 | 2,3 | 2,0 | 2,0 | 1,3 |
| din care: <i>в том числе:</i> | | | | | | | |
| ceasuri <i>часы</i> | 0,1 | 0,1 | 0,1 | 0,1 | 0,2 | 0,2 | 0,2 |
| bijuterii <i>ювелирные изделия</i> | 1,5 | 1,5 | 1,7 | 1,6 | 1,3 | 1,2 | 0,7 |
| jocuri și jucării <i>игры и игрушки</i> | 0,1 | 0,2 | 0,2 | 0,3 | 0,4 | 0,5 | 0,3 |
| Vînzări cu amănuntul ale altor mărfuri nealimentare, neincluse în alte categorii <i>Розничная продажа непродовольственных товаров, не включенных в другие группировки</i> | 3,8 | 4,9 | 4,5 | 5,4 | 7,0 | 9,7 | 12,1 |
| din care: <i>в том числе:</i> | | | | | | | |
| produse de curățat, tapete și materiale pentru pardoseli <i>чистящие средства, обои и покрытия для полов</i> | 1,6 | 2,0 | 1,8 | 1,9 | 1,7 | 2,0 | 1,9 |
| combustibili petrolieri pentru uz particular, gaz în butelii, cărbune, lemn de foc <i>бытовое нефтяное топливо, газ в баллонах, уголь, древесное топливо</i> | 0,0 | 0,1 | 0,0 | 0,0 | 0,0 | 0,0 | 0,0 |
| alte mărfuri nealimentare, neincluse în alte categorii <i>прочие непродовольственные товары, не включенные в другие группировки</i> | 2,2 | 2,8 | 2,7 | 3,5 | 5,3 | 7,7 | 10,2 |
| Vînzări cu amănuntul ale anticităților și bunurilor de ocazie <i>Розничная продажа антикварных и подержанных товаров</i> | 0,0 | 0,0 | 0,0 | 0,0 | 0,0 | 0,0 | 0,0 |

| | Continuare / Продолжение | | | | | | |
|---|--------------------------|------|------|------|------|------|------|
| | 2005 | 2006 | 2007 | 2008 | 2009 | 2010 | 2011 |
| Vânzări cu amănuntul prin corespondență, efectuate de firme <i>Розничная продажа через фирмы, выполняющие заказы по почте</i> | 0,0 | 0,0 | 0,0 | 0,0 | 0,0 | 0,0 | -- |
| Vânzări cu amănuntul ale autovehiculelor <i>Розничная торговля автомобилями</i> | 5,4 | 4,2 | 5,2 | 5,9 | 3,3 | 5,0 | 6,2 |
| Vânzări cu amănuntul ale pieselor și accesoriilor pentru autovehicule <i>Розничная продажа деталей и принадлежностей для автомобилей</i> | 3,3 | 3,2 | 3,0 | 3,2 | 3,4 | 4,3 | 3,4 |
| Vânzări cu amănuntul ale motocicletelor, pieselor și accesoriilor aferente <i>Розничная продажа мотоциклов и относящихся к ним деталей и принадлежностей</i> | 0,0 | 0,0 | 0,0 | 0,0 | 0,0 | 0,1 | 0,1 |
| Vânzări cu amănuntul ale carburanților pentru autovehicule <i>Розничная продажа топлива для автомобилей</i> | 14,4 | 14,7 | 12,6 | 11,7 | 10,1 | 9,4 | 21,6 |

NUMĂRUL UNITĂȚILOR DE COMERȚ CU AMĂNUNTUL, la 1 ianuarie
ЧИСЛО ПРЕДПРИЯТИЙ РОЗНИЧНОЙ ТОРГОВЛИ на 1 января

| | 2006 | 2007 | 2008 | 2009 | 2010 | 2011 | 2012 ¹ |
|---|-------------|-------------|-------------|-------------|-------------|-------------|-------------------|
| Unități comerciale – total <i>Торгующие предприятия – всего</i> | 2394 | 2597 | 2788 | 3266 | 2874 | 3800 | 3704 |
| din care: в том числе: | | | | | | | |
| magazine <i>магазины</i> | 1311 | 1367 | 1363 | 1530 | 1562 | 2064 | 2122 |
| gherete <i>палатки</i> | 1083 | 1230 | 1425 | 1736 | 1312 | 1736 | 1582 |
| Suprafața comercială a magazinelor: <i>Торговая площадь магазинов:</i> | | | | | | | |
| total, mii m ² <i>всего, тыс. м²</i> | 176,7 | 179,0 | 212,4 | 241,5 | 263,8 | 353,9 | 399,2 |
| în medie pe un magazin, m ² <i>в среднем на один магазин, м²</i> | 134,7 | 130,9 | 155,8 | 157,8 | 168,9 | 171,5 | 188,1 |
| La 10000 locuitori reveneau: <i>На 10000 жителей приходилось:</i> | | | | | | | |
| unități de comerț cu amănuntul <i>предприятий розничной торговли</i> | 31 | 33 | 36 | 42 | 37 | 48 | 47 |
| suprafață comercială, m ² <i>торговой площади, м²</i> | 2268 | 2296 | 2714 | 3075 | 3356 | 4492 | 5039 |

¹ Întreprinderile cu genul principal de activitate comerțul cu amănuntul, cu un număr de salariați de 10 și mai multe persoane, cuprinse exhaustiv în cercetarea statistică lunară privind indicatorii pe termen scurt (SERV TS).

¹ Предприятия, осуществляющие розничную торговлю с численностью работников 10 и более, включенные в месячные выборочные обследования по краткосрочным показателям.

VALOAREA SERVICIILOR DE PIAȚĂ PRESTATE POPULAȚIEI
ОБЪЕМ РЫНОЧНЫХ УСЛУГ, ОКАЗАННЫХ НАСЕЛЕНИЮ

| | 2005 | 2006 | 2007 | 2008 | 2009 | 2010 | 2011 ¹ |
|---|--------|--------|--------|--------|--------|--------|-------------------|
| Milioane lei <i>Миллионов лей</i> | | | | | | | |
| Valoarea serviciilor de piață prestate populației <i>Объем рыночных услуг, оказанных населению</i> | 4050,3 | 4872,7 | 5686,2 | 6279,0 | 5871,1 | 6995,7 | 10058,8 |
| Anul precedent = 100 <i>Предыдущий год = 100</i> | | | | | | | |
| Valoarea serviciilor de piață prestate populației <i>Объем рыночных услуг, оказанных населению</i> | 107,3 | 104,9 | 102,1 | 94,8 | 86,4 | 106,4 | 103,4 |

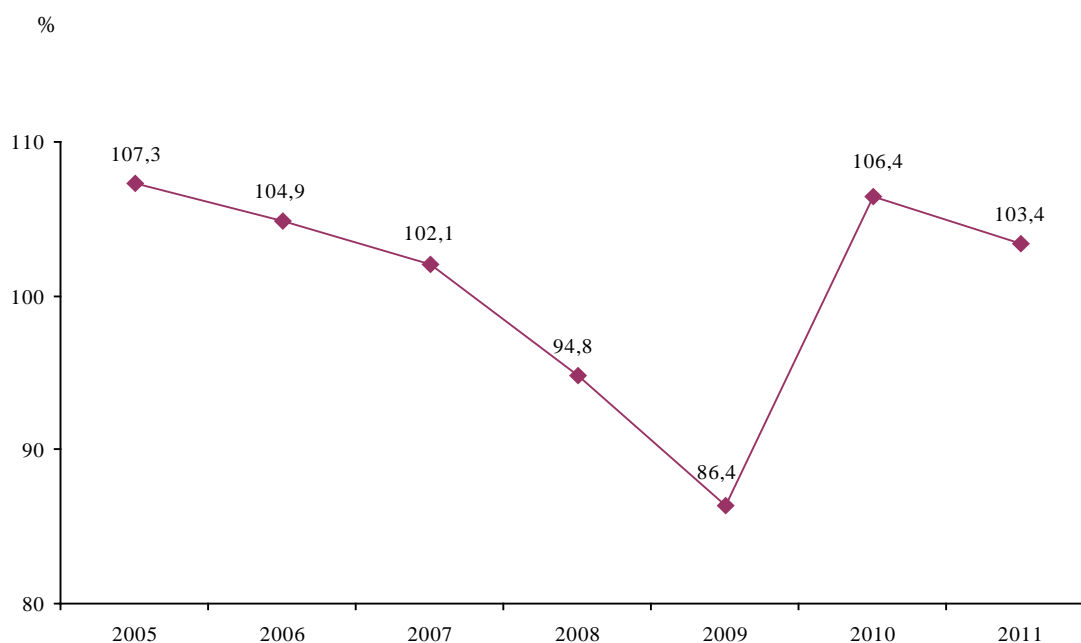
INDICII SERVICIILOR DE PIAȚĂ, PRESTATE POPULAȚIEI
(în procente față de anul precedent)
ИНДЕКСЫ РЫНОЧНЫХ УСЛУГ, ОКАЗАННЫХ НАСЕЛЕНИЮ
(в процентах к предыдущему году)

¹ Întreprinderile cu genul principal de activitate de servicii de piață prestate populației, cu un număr de salariați de 20 și mai multe persoane, cuprinse exhaustiv în cercetarea statistică lunară privind indicatorii pe termen scurt (SERV TS).

¹ Предприятия, осуществляющие рыночные услуги оказанные населению с численность работников 20 и более, включенные в месячные выборочные обследования по краткосрочным показателям.

SERVICIILOR DE PIAȚĂ PRESTATE POPULAȚIEI
СТРУКТУРА РЫНОЧНЫХ УСЛУГ, ОКАЗАННЫХ НАСЕЛЕНИЮ

| | 2005 | 2006 | 2007 | 2008 | 2009 | 2010 | 2011 |
|---|--------------|--------------|--------------|--------------|--------------|--------------|--------------|
| Structura, în procente <i>Структура, в процентах</i> | | | | | | | |
| TOTAL <i>ВСЕГО</i> | 100,0 | 100,0 | 100,0 | 100,0 | 100,0 | 100,0 | 100,0 |
| din care: <i>в том числе:</i> | | | | | | | |
| Transportul de pasageri <i>Пассажирский транспорт</i> | 21,2 | 21,9 | 23,0 | 21,2 | 20,7 | 19,5 | 20,0 |
| Poștă și telecomunicații <i>Почта и связь</i> | 23,7 | 22,9 | 19,8 | 18,0 | 8,8 | 7,3 | 39,5 |
| Tranzacții imobiliare <i>Операции с недвижимым имуществом</i> | 1,4 | 1,3 | 1,2 | 2,0 | 2,4 | 2,1 | 2,0 |
| Plata pentru cazarea în hotel <i>Оплата за проживание в гостинице</i> | 2,9 | 2,8 | 2,7 | 2,3 | 1,4 | 1,5 | 1,4 |
| Servicii comunale <i>Коммунальные услуги</i> | 20,4 | 20,2 | 21,0 | 23,0 | 31,1 | 33,5 | -- |
| Serviciile sistemului de învățământ <i>Услуги системы образования</i> | 10,2 | 8,8 | 8,0 | 7,3 | 8,0 | 6,9 | 2,7 |
| Activități recreative și culturale <i>Деятельность в областях организации отдыха, развлечений и культуры</i> | 2,5 | 3,0 | 3,1 | 2,8 | 3,0 | 3,6 | 3,9 |
| Serviciile agențiilor de voiaj și de turism <i>Услуги бюро путешествий и туристических агентств</i> | 1,0 | 1,7 | 2,5 | 3,2 | 3,5 | 3,3 | 3,5 |
| Activități sportive <i>Спортивная деятельность</i> | 0,2 | 0,2 | 0,2 | 0,3 | 0,3 | 0,5 | 0,6 |
| Sănătate și asistență socială <i>Здравоохранение и социальные услуги</i> | 3,6 | 3,7 | 3,7 | 3,8 | 4,2 | 4,5 | 3,7 |
| din care: <i>в том числе:</i> | | | | | | | |
| activitățile instituțiilor sanatorial-curative <i>деятельность санаторно-курортных учреждений</i> | 0,5 | 0,6 | 0,4 | 0,3 | 0,2 | 0,2 | 0,1 |
| Activități juridice și financiare <i>Деятельность в области права и финансового посредничества</i> | 0,2 | 0,2 | 0,3 | 0,3 | 0,5 | 1,2 | 3,5 |
| Servicii de alimentație publică <i>Услуги общественного питания</i> | 9,5 | 10,0 | 11,5 | 13,0 | 12,5 | 12,7 | 10,5 |
| Alte servicii <i>Другие услуги</i> | 3,2 | 3,3 | 3,0 | 2,8 | 3,6 | 3,4 | 8,7 |

Sursa datelor

Rapoartele statistice, prezentate de agenții economici cu activitate industrială, indiferent de forma de proprietate.

Источник данных

Статистические отчеты, представленные хозяйствующими субъектами занятыми промышленной деятельностью, независимо от формы собственности.

Precizări metodologice

Industria în ansamblu cuprinde: industria extractivă, industria prelucrătoare și producerea de energie electrică și termică, gaze și apă.

Producția industriei (în expresie valorică) în ansamblu și pe tipuri de activități industriale se calculează ca suma datelor privind volumul producției întreprinderilor industriale și a unităților secundare de producție ale întreprinderilor din alte ramuri ale economiei.

Producție a întreprinderii industriale se consideră valoarea tuturor produselor finite fabricate și a semifabricatelor comercializate în exterior în perioada de gestiune (atât din materia primă și materialele proprii, cât și din materia primă și materialele clientului), precum și valoarea lucrărilor cu caracter industrial, executate la comandă pentru terți sau pentru

gospodăriile și organizațiile neindustriale ale întreprinderii sale. Nu se include în producția întreprinderii industriale valoarea producției proprii, folosite pentru necesitățile industrial-productive în cadrul întreprinderii în cauză.

Noțiunea de întreprinderi cu activitatea principală industrială se utilizează pentru întreprinderile industriale cu numărul personalului de 10 și mai multe persoane, cuprinse în cercetare statistică lunară, și care asigură circa 80% din volumul anual de producție.

Producția industriei în expresie valorică este prezentată în prețurile curente ale anilor corespunzători fără taxa pe valoarea adăugată și accize.

Методологические пояснения

Промышленность в целом складывается из: горнодобывающей промышленности, обрабатывающей промышленности, производства электро- и теплоэнергии, газа и водоснабжения.

Продукция промышленности (в стоимостном выражении) в целом и по видам промышленной деятельности определяется как сумма данных объемов продукции промышленных предприятий и второстепенных производственных единиц предприятий других отраслей экономики.

Продукцией промышленного предприятия считается стоимость всех выработанных предприятием за отчетный период готовых изделий и отпущенных на сторону полуфабрикатов (как из своего сырья и материалов, так и из сырья и материалов заказчика), а также стоимость выполненных работ промышленного характера по заказам со

стороны или непромышленных хозяйств и организаций своего предприятия. Не включается в продукцию промышленного предприятия продукция собственного производства, израсходованная на промышленно-производственные нужды внутри данного предприятия.

Понятие основным промышленным видом деятельности используется для промышленных предприятий с численностью более 10 человек, охваченных ежемесячным статистическим учетом и которые обеспечивают около 80% годового объема продукции.

Продукция промышленности в стоимостном выражении приведена в текущих ценах соответствующих лет, без налога на добавленную стоимость и акцизного сбора.

INDICATORII PRINCIPALI AI INDUSTRIEI
ОСНОВНЫЕ ПОКАЗАТЕЛИ ПРОМЫШЛЕННОСТИ

| | 2005 | 2006 | 2007 | 2008 | 2009 | 2010 | 2011 |
|---|---------|---------|---------|---------|---------|---------|---------|
| Valoarea producției industriale (în prețuri curente), mil. lei <i>Стоимость промышленной продукции (в действующих ценах), млн. лей</i> | 10807,8 | 11488,0 | 13822,2 | 15123,1 | 13027,0 | 16171,6 | 20142,8 |
| inclusiv pe forme de proprietate: <i>в том числе по формам собственности:</i> | | | | | | | |
| publică <i>публичная</i> | 1704,0 | 1635,3 | 2060,2 | 2581,3 | 2662,6 | 2915,9 | 3199,3 |
| privată <i>частная</i> | 4020,1 | 4773,2 | 5787,1 | 6745,7 | 5696,7 | 7210,5 | 8861,4 |
| mixtă (publică și privată), fără participare străină <i>смешанная (публичная и частная), без иностранного участия</i> | 2103,8 | 2402,4 | 2967,7 | 2860,5 | 1929,0 | 2785,3 | 3309,3 |
| străină <i>иностранная</i> | 845,8 | 724,1 | 705,6 | 843,6 | 1015,9 | 1209,7 | 2048,0 |
| a întreprinderilor mixte <i>совместных предприятий</i> | 2134,1 | 1953,0 | 2301,5 | 2092,0 | 1722,8 | 2050,2 | 2724,8 |
| Indicele producției industriale, în % față de: <i>Индекс промышленного производства, в % к:</i> | | | | | | | |
| anul precedent <i>предыдущему году</i> | 106,0 | 95,8 | 100,5 | 97,3 | 81,0 | 109,7 | 111,3 |
| anul 2000 <i>2000 году</i> | 167,2 | 160,2 | 161,0 | 156,7 | 126,9 | 139,2 | 154,9 |
| Ponderele producției industriale în valoarea totală pe republică, % <i>Удельный вес промышленной продукции в общей стоимости по республике, %</i> | 53,6 | 53,4 | 55,1 | 50,4 | 57,5 | 57,5 | 58,9 |

INDICII ACTIVITĂȚII INDUSTRIEI
ИНДЕКСЫ РАБОТЫ ПРОМЫШЛЕННОСТИ
 2000 = 100

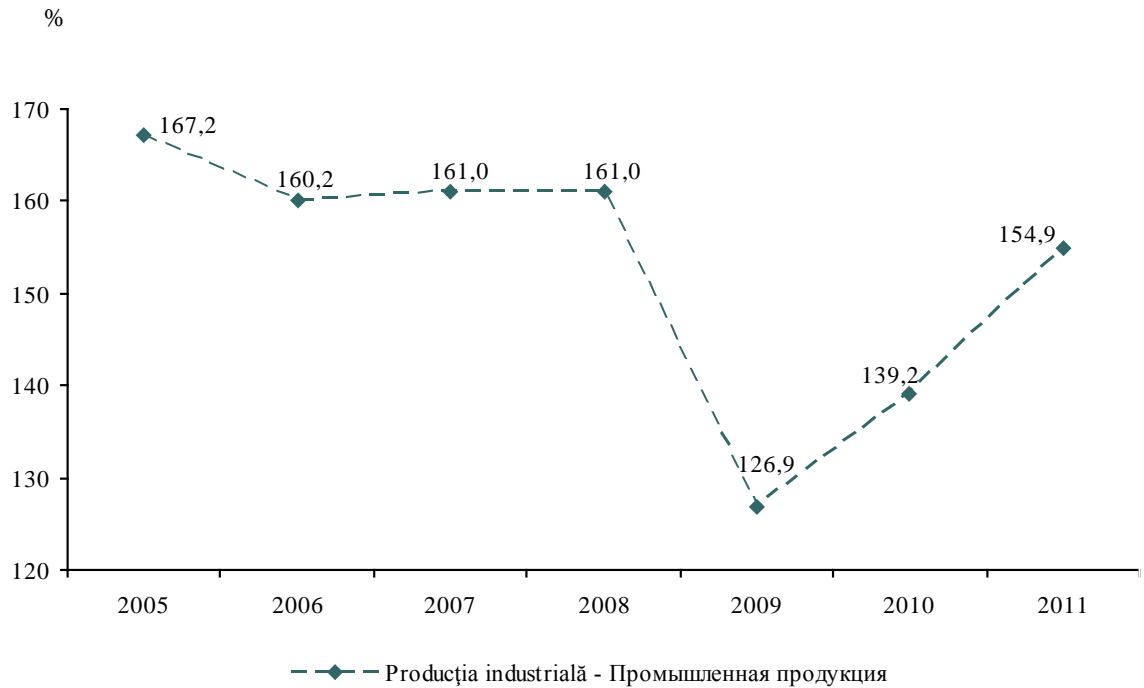

STRUCTURA PRODUCȚIEI INDUSTRIALE
PE FORME DE PROPRIETATE
СТРУКТУРА ПРОМЫШЛЕННОЙ ПРОДУКЦИИ
ПО ФОРМАМ СОБСТВЕННОСТИ

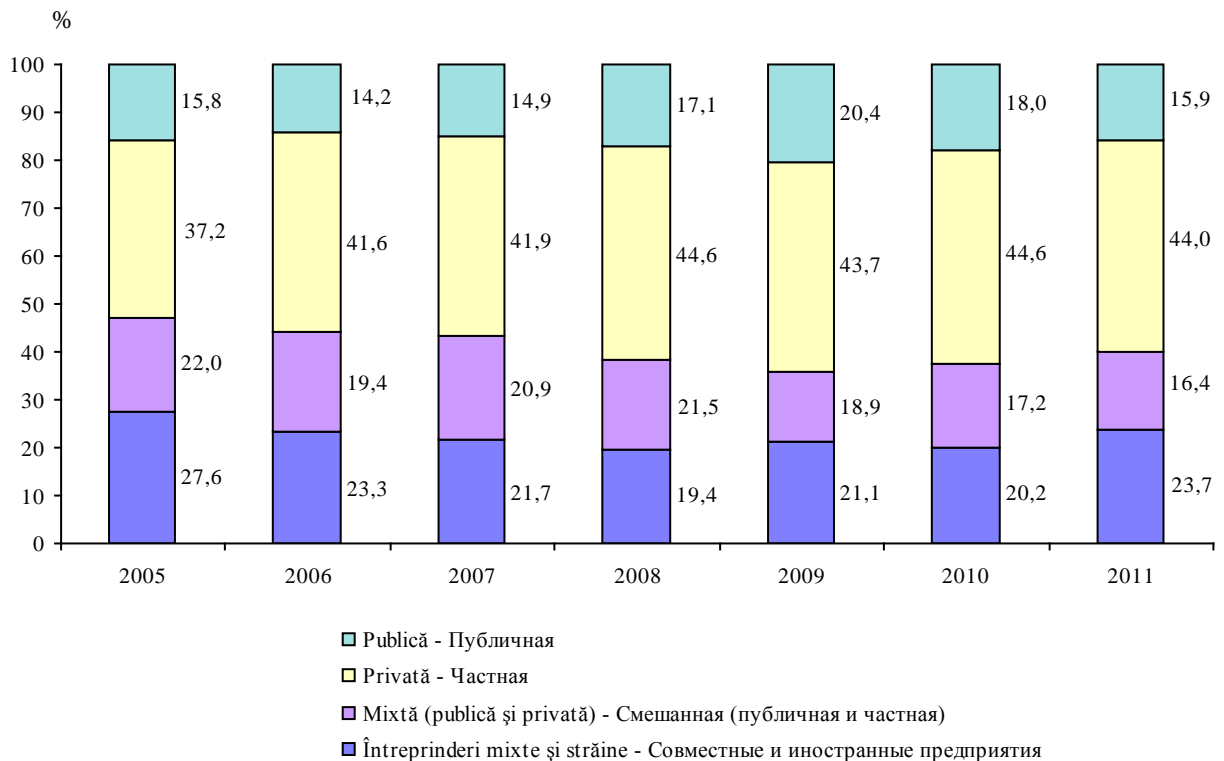

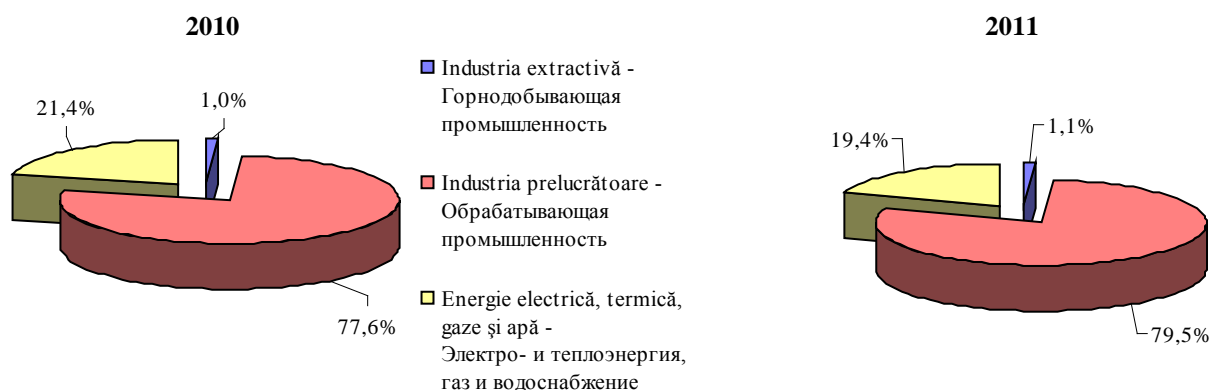
STRUCTURA PRODUCȚIEI INDUSTRIALE, PE PRINCIPALELE TIPURI DE ACTIVITĂȚI
СТРУКТУРА ПРОМЫШЛЕННОЙ ПРОДУКЦИИ ПО ОСНОВНЫМ ВИДАМ ДЕЯТЕЛЬНОСТИ

VALOAREA PRODUCȚIEI INDUSTRIALE, PE TIPURI DE ACTIVITĂȚI
СТОИМОСТЬ ПРОМЫШЛЕННОЙ ПРОДУКЦИИ ПО ВИДАМ ДЕЯТЕЛЬНОСТИ

| | 2005 | 2006 | 2007 | 2008 | 2009 | 2010 | 2011 |
|---|----------------|----------------|----------------|----------------|----------------|----------------|----------------|
| Milioane lei <i>Миллионов лей</i> | | | | | | | |
| Total <i>Всего</i> | 10807,8 | 11488,0 | 13822,2 | 15123,1 | 13027,0 | 16171,6 | 20142,8 |
| Industria extractivă <i>Горнодобывающая промышленность</i> | 84,4 | 114,6 | 138,1 | 179,4 | 168,8 | 155,3 | 215,7 |
| Industria prelucrătoare <i>Обрабатывающая промышленность</i> din care: / из них: | 9122,7 | 9736,5 | 11358,9 | 12106,3 | 9896,5 | 12541,1 | 16008,1 |
| Industria alimentară și a băuturilor <i>Производство пищевых продуктов и напитков</i> | 3793,4 | 3234,7 | 3811,2 | 4251,7 | 3841,5 | 4630,7 | 6061,4 |
| Producția, prelucrarea și conservarea cărnii și a produselor din carne <i>Производство, переработка и консервирование мяса и мясных продуктов</i> | 383,4 | 462,2 | 660,4 | 816,0 | 707,3 | 776,8 | 871,5 |
| Fabricarea produselor lactate <i>Производство молочных продуктов</i> | 152,2 | 201,2 | 255,5 | 326,3 | 314,5 | 364,8 | 454,2 |
| Fabricarea produselor de morărit, a amidonului și a produselor din amidon <i>Производство мукомольной продукции, крахмалов и крахмальных продуктов</i> | 13,8 | 30,4 | 76,4 | 86,4 | 29,0 | 31,1 | 42,7 |
| Fabricarea altor produse alimentare <i>Производство прочих пищевых продуктов</i> din care: / из них: | 935,7 | 1040,3 | 1093,0 | 1251,4 | 1157,3 | 1330,3 | 1617,9 |
| Fabricarea pâinii și a produselor de patiserie proaspete <i>Производство хлеба и свежих кондитерских изделий</i> | 456,9 | 495,6 | 591,9 | 680,3 | 629,2 | 682,9 | 763,4 |
| Fabricarea de cacao, ciocolată și produse zaharoase de cofetărie <i>Производство какао, шоколада и кондитерских изделий из сахара</i> | 286,5 | 318,5 | 388,0 | 449,1 | 405,8 | 465,7 | 528,2 |
| Fabricarea băuturilor alcoolice distilate <i>Производство дистиллированных алкогольных напитков</i> | 319,7 | 253,5 | 242,3 | 239,0 | 187,7 | 246,8 | 239,8 |

| | Continuare / Продолжение | | | | | | |
|---|--------------------------|--------|--------|--------|--------|--------|--------|
| | 2005 | 2006 | 2007 | 2008 | 2009 | 2010 | 2011 |
| Fabricarea vinului <i>Производство вина</i> | 1466,4 | 662,9 | 573,6 | 713,1 | 572,7 | 689,7 | 817,9 |
| Fabricarea apei minerale și a băuturilor răcoritoare <i>Производство минеральных воды прохлаждающих напитков</i> | 43,3 | 43,1 | 52,5 | 46,2 | 41,3 | 102,2 | 131,0 |
| Fabricarea produselor textile <i>Производство текстильных изделий</i> din care: / из них: | 117,6 | 127,9 | 116,6 | 128,3 | 123,7 | 106,8 | 153,5 |
| Fabricarea de articole confecționate din textile, cu excepția îmbrăcăminții <i>Производство готовых текстильных изделий, кроме одежды</i> | 5,9 | 7,2 | 7,2 | 13,5 | 28,5 | 23,1 | 49,5 |
| Fabricarea de articole tricotate și croșetate <i>Производство трикотажных и вязаных изделий</i> | 26,2 | 27,6 | 15,6 | 17,7 | 39,5 | 37,9 | 42,9 |
| Fabricarea de articole de îmbrăcămințe; prepararea și vopsirea blănurilor <i>Производство одежды; выделка и крашение меха</i> | 265,7 | 300,5 | 348,2 | 352,4 | 366,1 | 441,1 | 538,2 |
| Producția de piei, de articole din piele și fabricarea încălțăminții <i>Производство кожи, изделий из кожи и производство обуви</i> din care: / из них: | 184,0 | 213,0 | 232,4 | 260,5 | 194,7 | 282,1 | 276,6 |
| Fabricarea de articole de voiaj și de marochinărie <i>Производство чемоданов, сумок и других изделий кожгалантереи</i> | 33,0 | 41,6 | 47,5 | 66,3 | 55,3 | 75,0 | 85,6 |
| Fabricarea încălțăminții <i>Производство обуви</i> | 122,5 | 143,9 | 155,8 | 159,1 | 132,7 | 207,1 | 190,2 |
| Prelucrarea lemnului și fabricarea articolelor din lemn <i>Обработка древесины и производство изделий из дерева</i> | 56,0 | 72,8 | 77,7 | 85,7 | 85,3 | 74,6 | 92,8 |
| Fabricarea hârtiei și cartonului <i>Производство бумаги и картона</i> | 480,0 | 497,2 | 585,2 | 401,7 | 280,4 | 295,2 | 302,6 |
| Edituri, poligrafie și reproducerea materialelor informative <i>Издательское дело, типографское дело, воспроизведение информационных материалов</i> | 453,8 | 410,7 | 517,0 | 565,3 | 480,6 | 582,1 | 631,0 |
| Industria chimică <i>Химическая промышленность</i> din care: / из них: | 175,7 | 228,8 | 269,6 | 385,6 | 273,2 | 588,6 | 700,9 |
| Fabricarea lacurilor și vopselelor <i>Производство красок и лаков</i> | 69,8 | 100,9 | 129,8 | 217,4 | 196,7 | 231,5 | 324,7 |
| Fabricarea de medicamente și produse farmaceutice <i>Производство фармацевтических препаратов</i> | 39,1 | 57,5 | 61,9 | 75,4 | 185,4 | 244,3 | 250,9 |
| Fabricarea săpunurilor, detergenților, a produselor de întreținere, de parfumerie și cosmetice <i>Производство мыла, моющих, чистящих и поли- рующих средств, парфюмерной продукции и косметических средств</i> | 27,2 | 25,3 | 33,8 | 27,2 | 22,9 | 25,3 | 28,2 |
| Producția de articole din cauciuc și din material plastic <i>Производство резиновых и пластмассовых изделий</i> | 463,3 | 746,8 | 878,4 | 875,2 | 653,6 | 806,6 | 1034,5 |
| Producția altor produse din minerale nemetalifere <i>Производство прочих неметаллических минеральных продуктов</i> | 1045,2 | 1330,0 | 1476,9 | 1532,1 | 1190,0 | 1441,1 | 1671,2 |
| Fabricarea produselor finite din metal, exclusiv producția de mașini și utilaje <i>Производство готовых металлических изделий, кроме производства машин и оборудования</i> | 336,6 | 402,3 | 498,9 | 571,4 | 394,1 | 428,9 | 568,2 |

| | Continuare / Продолжение | | | | | | |
|--|--------------------------|---------------|---------------|---------------|---------------|---------------|---------------|
| | 2005 | 2006 | 2007 | 2008 | 2009 | 2010 | 2011 |
| Fabricarea de mașini și echipamente <i>Производство машин и оборудования</i> din care: / из них: | 313,3 | 371,4 | 347,2 | 368,8 | 223,4 | 339,1 | 440,1 |
| Fabricarea de mașini agricole <i>Производство сельскохозяйственных машин</i> | 42,2 | 53,7 | 52,3 | 30,6 | 13,5 | 14,9 | 21,7 |
| Producția de aparatură și instrumente medicale, de precizie, optice și producția de ceasuri <i>Производство медицинских приборов, прецизионных и оптических инструментов, производство часов</i> | 102,4 | 184,0 | 287,5 | 320,7 | 175,0 | 226,9 | 349,6 |
| Producția de mobilier <i>Производство мебели</i> | 312,1 | 366,0 | 466,8 | 516,6 | 455,4 | 519,0 | 598,7 |
| Energie electrică și termică, gaze și apă <i>Электро- и теплоэнергия, газ и водоснабжение</i> | 1600,7 | 1636,9 | 2325,2 | 2837,5 | 2961,7 | 3475,2 | 3919,0 |
| Producția și distribuția de energie electrică, termică, gaze și apă caldă <i>Производство и распределение электроэнергии, газа, пара и горячей воды</i> | 1386,5 | 1424,6 | 2072,2 | 2526,0 | 2634,5 | 3041,3 | 3478,5 |
| Producția și distribuția energiei electrice <i>Производство и распределение электроэнергии</i> | 1078,2 | 1093,0 | 1467,9 | 1969,7 | 2178,7 | 2242,1 | 2564,1 |
| Producția și distribuția combustibilului gazos <i>Производство и распределение газообразного топлива</i> | 68,3 | 86,2 | 102,5 | 152,4 | 148,7 | 212,2 | 214,8 |
| Captarea, epurarea și distribuția apei <i>Сбор, очистка и распределение воды</i> | 214,2 | 212,3 | 253,0 | 311,5 | 327,2 | 433,9 | 440,5 |

Indicii volumului producției industriale, pe tipuri de activități
Индексы объема промышленной продукции, по видам деятельности
anul precedent = 100
предыдущий год = 100

| | | | | | | | |
|--|--------------|--------------|--------------|--------------|-------------|--------------|--------------|
| Total <i>Всего</i> | 106,0 | 95,8 | 100,5 | 97,3 | 81,0 | 109,7 | 111,3 |
| Industria extractivă <i>Горнодобывающая промышленность</i> | 92,9 | 121,3 | 115,8 | 111,7 | 90,2 | 84,4 | 123,0 |
| Industria prelucrătoare <i>Обрабатывающая промышленность</i> din care: / из них: | 105,3 | 94,4 | 100,5 | 97,0 | 78,2 | 112,6 | 114,8 |
| Industria alimentară și a băuturilor <i>Производство пищевых продуктов и напитков</i> | 103,9 | 81,2 | 105,7 | 102,5 | 90,1 | 110,1 | 117,1 |
| Producția, prelucrarea și conservarea cărnii și a produselor din carne <i>Производство, переработка и консервирование мяса и мясных продуктов</i> | 108,8 | 117,2 | 122,5 | 97,8 | 90,0 | 105,5 | 103,3 |
| Fabricarea produselor lactate <i>Производство молочных продуктов</i> | 91,5 | 117,1 | 111,7 | 117,8 | 97,6 | 105,9 | 116,4 |
| Fabricarea produselor de morărit, a amidonului și a produselor din amidon <i>Производство мукомольной продукции, крахмалов и крахмальных продуктов</i> | 51,9 | 108,0 | 217,1 | 108,6 | 51,3 | 96,2 | 89,2 |

| | Continuare / Продолжение | | | | | | |
|---|--------------------------|-------|-------|-------|-------|------------|-------|
| | 2005 | 2006 | 2007 | 2008 | 2009 | 2010 | 2011 |
| Fabricarea altor produse alimentare <i>Производство прочих пищевых продуктов</i> din care: / из них: | 106,6 | 119,9 | 110,7 | 106,4 | 91,5 | 103,6 | 111,6 |
| Fabricarea pâinii și a produselor de patiserie proaspete <i>Производство хлеба и свежих кондитерских изделий</i> | 102,7 | 105,8 | 109,6 | 107,2 | 93,1 | 103,7 | 105,3 |
| Fabricarea de cacao, ciocolată și produse zaharoase de cofetărie <i>Производство какао, шоколада и кондитерских изделий из сахара</i> | 113,5 | 100,1 | 117,0 | 109,2 | 93,9 | 101,8 | 107,4 |
| Fabricarea băuturilor alcoolice distilate <i>Производство дистиллированных алкогольных напитков</i> | 122,2 | 64,4 | 95,6 | 101,8 | 64,3 | 132,2 | 102,5 |
| Fabricarea vinului <i>Производство вина</i> | 98,9 | 44,5 | 81,0 | 121,7 | 82,8 | 102,9 | 115,1 |
| Fabricarea apei minerale și a băuturilor răcoritoare <i>Производство минеральных воды прохладительных напитков</i> | 94,2 | 86,5 | 113,5 | 78,3 | 96,7 | de 2,2 ori | 109,1 |
| Fabricarea produselor textile <i>Производство текстильных изделий</i> din care: / из них: | 103,4 | 102,1 | 97,4 | 107,2 | 77,7 | 80,2 | 171,3 |
| Fabricarea de articole confecționate din textile, cu excepția îmbrăcăminții <i>Производство готовых текстильных изделий, кроме одежды</i> | 92,0 | 132,1 | 89,3 | 123,6 | 83,6 | 106,8 | 268,5 |
| Fabricarea de articole tricotate și croșetate <i>Производство трикотажных и вязаных изделий</i> | 109,0 | 103,3 | 103,8 | 104,4 | 102,9 | 77,3 | 166,5 |
| Fabricarea de articole de îmbrăcămințe; prepararea și vopsirea blănurilor <i>Производство одежды; выделка и крашение меха</i> | 101,8 | 91,3 | 83,7 | 95,9 | 101,1 | 109,0 | 111,5 |
| Producția de piei, de articole din piele și fabricarea încălțămintei <i>Производство кожи, изделий из кожи и производство обуви</i> din care: / из них: | 113,0 | 100,8 | 102,6 | 103,2 | 53,2 | 127,6 | 104,1 |
| Fabricarea de articole de voiaj și de marochinărie <i>Производство чемоданов, сумок и других изделий кожгалантереи</i> | 89,4 | 87,5 | 102,4 | 104,3 | 75,3 | 125,3 | 117,7 |
| Fabricarea încălțămintei <i>Производство обуви</i> | 118,3 | 100,1 | 100,8 | 101,0 | 49,0 | 132,5 | 96,4 |
| Prelucrarea lemnului și fabricarea articolelor din lemn <i>Обработка древесины и производство изделий из дерева</i> | 86,1 | 101,9 | 76,3 | 111,1 | 72,4 | 98,4 | 118,5 |
| Fabricarea hârtiei și cartonului <i>Производство бумаги и картона</i> | 118,6 | 89,1 | 117,6 | 70,3 | 72,5 | 112,3 | 101,9 |
| Edituri, poligrafie și reproducerea materialelor informative <i>Издательское дело, типографское дело, воспроизведение информационных материалов</i> | 112,0 | 89,8 | 93,2 | 94,2 | 73,0 | 99,6 | 102,7 |
| Industria chimică <i>Химическая промышленность</i> din care: / из них: | 122,1 | 111,8 | 101,7 | 105,9 | 94,1 | 116,2 | 92,2 |
| Fabricarea lacurilor și vopselelor <i>Производство красок и лаков</i> | 132,8 | 114,2 | 109,5 | 101,6 | 91,0 | 117,8 | 112,4 |

| | Continuare / Продолжение | | | | | | |
|--|--------------------------|--------------|-------------|-------------|-------------|--------------|-------------|
| | 2005 | 2006 | 2007 | 2008 | 2009 | 2010 | 2011 |
| Fabricarea de medicamente și produse farmaceutice <i>Производство фармацевтических препаратов</i> | 96,1 | 133,2 | 97,5 | 106,5 | 96,4 | 114,8 | 72,8 |
| Fabricarea săpunurilor, detergenților, a produselor de întreținere, de parfumerie și cosmetice <i>Производство мыла, моющих, чистящих и полирующих средств, парфюмерной продукции и косметических средств</i> | 113,0 | 88,8 | 123,5 | 78,4 | 85,7 | 114,4 | 105,5 |
| Producția de articole din cauciuc și din material plastic <i>Производство резиновых и пластмассовых изделий</i> | 116,0 | 118,3 | 101,4 | 98,9 | 71,7 | 100,8 | 102,9 |
| Producția altor produse din minerale nemetalifere <i>Производство прочих неметаллических минеральных продуктов</i> | 111,0 | 105,0 | 97,3 | 89,7 | 73,7 | 112,3 | 109,3 |
| Fabricarea produselor finite din metal, exclusiv producția de mașini și utilaje <i>Производство готовых металлических изделий, кроме производства машин и оборудования</i> | 116,8 | 116,4 | 106,6 | 92,0 | 70,9 | 96,9 | 114,7 |
| Fabricarea de mașini și echipamente <i>Производство машин и оборудования</i> din care: / из них: | 87,3 | 106,4 | 94,6 | 92,8 | 58,0 | 132,1 | 127,2 |
| Fabricarea de mașini agricole <i>Производство сельскохозяйственных машин</i> | 74,6 | 109,0 | 83,8 | 50,9 | 46,7 | 109,8 | 125,9 |
| Producția de aparatură și instrumente medicale, de precizie, optice și producția de ceasuri <i>Производство медицинских приборов, прецизионных и оптических инструментов, производство часов</i> | 100,8 | 159,8 | 129,4 | 101,7 | 50,4 | 125,6 | 136,5 |
| Producția de mobilier <i>Производство мебели</i> | 115,3 | 106,1 | 108,2 | 98,7 | 75,7 | 109,6 | 108,5 |
| Energie electrică și termică, gaze și apă <i>Электро- и теплоэнергия, газ и водоснабжение</i> | 111,0 | 104,1 | 99,9 | 98,3 | 94,3 | 100,1 | 97,0 |
| Producția și distribuția de energie electrică, termică, gaze și apă caldă <i>Производство и распределение электроэнергии, газа, пара и горячей воды</i> | 113,7 | 105,2 | 100,5 | 98,8 | 96,2 | 99,9 | 98,6 |
| Producția și distribuția energiei electrice <i>Производство и распределение электроэнергии</i> | 111,7 | 104,6 | 102,6 | 98,9 | 97,5 | 100,6 | 98,0 |
| Producția și distribuția combustibilului gazos <i>Производство и распределение газообразного топлива</i> | 113,2 | 99,4 | 99,0 | 98,2 | 57,9 | 95,8 | 101,1 |
| Captarea, epurarea și distribuția apei <i>Сбор, очистка и распределение воды</i> | 94,4 | 96,7 | 95,8 | 94,4 | 79,0 | 101,6 | 86,0 |

INDICII PRODUCȚIEI INDUSTRIALE PE PRINCIPALELE TIPURI DE ACTIVITĂȚI
ИНДЕКСЫ ПРОМЫШЛЕННОГО ПРОИЗВОДСТВА ПО ОСНОВНЫМ ВИДАМ ДЕЯТЕЛЬНОСТИ
 2000 = 100

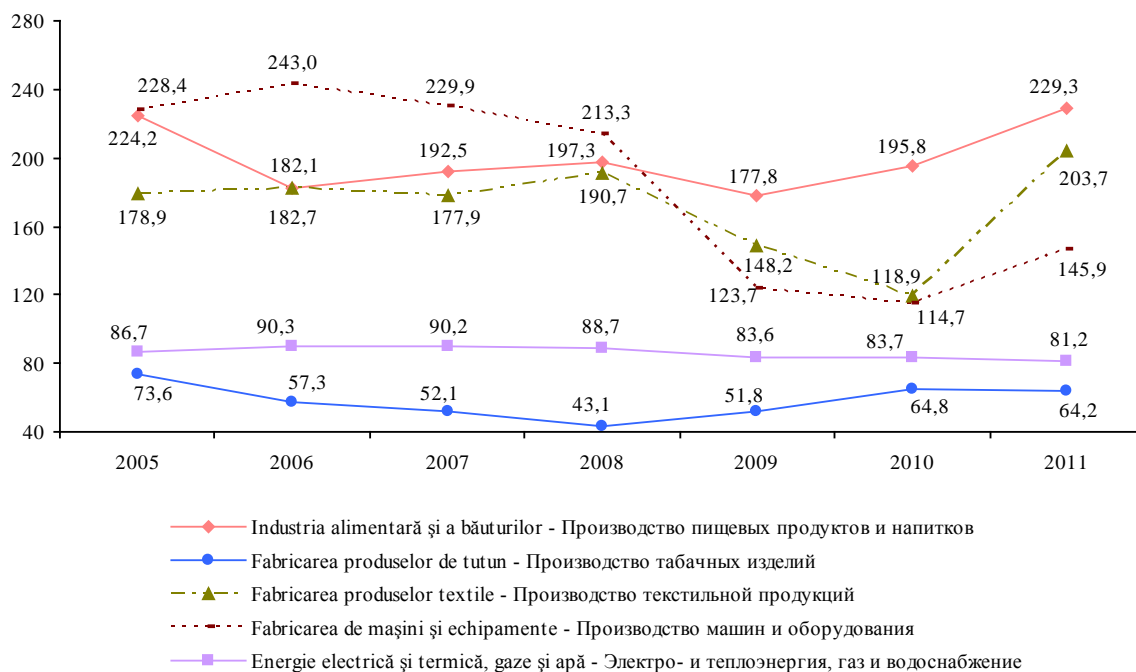

PRODUCEREA PRINCIPALELOR TIPURI DE PRODUSE INDUSTRIALE
ПРОИЗВОДСТВО ОСНОВНЫХ ВИДОВ ПРОМЫШЛЕННОЙ ПРОДУКЦИИ

| | 2005 | 2006 | 2007 | 2008 | 2009 | 2010 | 2011 |
|--|-------|-------|--------|--------|--------|--------|--------|
| Carne (inclusiv subproduse de categoria I), mii tone <i>Мясо (включая субпродукты I категории), тыс. тонн</i> | 1,1 | 1,4 | 2,3 | 1,5 | 0,9 | 1,5 | 0,7 |
| Mezeluri, mii tone <i>Колбасные изделия, тыс. тонн</i> | 9,6 | 10,2 | 11,4 | 11,2 | 8,6 | 8,5 | 9,4 |
| Închetață, mii tone <i>Мороженное, тыс. тонн</i> | 1,3 | 1,7 | 1,5 | 1,7 | 1,2 | 1,1 | 1,1 |
| Făină, mii tone <i>Мука, тыс. тонн</i> | 6,1 | 10,8 | 21,8 | 21,8 | 9,3 | 7,5 | 6,6 |
| Crupe, tone <i>Крупа, тонн</i> | 670,9 | 739,2 | 1114,6 | 1488,5 | 1382,0 | 1469,0 | 1076,5 |
| Pâine și produse de panificație, mii tone <i>Хлеб и хлебобулочные изделия, тыс. тонн</i> | 63,0 | 62,8 | 69,2 | 74,7 | 72,0 | 69,6 | 69,7 |
| Produse de cofetărie zaharoase, mii tone <i>Кондитерские изделия сахаристые, тыс. тонн</i> | 11,0 | 10,9 | 12,0 | 12,6 | 11,7 | 12,1 | 12,4 |
| Paste făinoase, mii tone <i>Макаронные изделия, тыс. тонн</i> | 6,5 | 6,4 | 6,7 | 5,1 | 4,5 | 4,0 | 4,4 |
| Divin, mii dal alcool 100% <i>Коньяк, тыс. дал. спирта 100%</i> | 325,8 | 191,5 | 136,6 | 209,4 | 145,9 | 206,8 | 201,8 |
| Vinuri spumante, mii dal. <i>Игристые вина, тыс. дал.</i> | 721,8 | 366,5 | 463,0 | 469,5 | 438,9 | 489,6 | 543,5 |
| Vinuri naturale din struguri, mil. dal. <i>Вино виноградное, млн. дал.</i> | 9,6 | 4,3 | 3,0 | 3,7 | 3,3 | 3,2 | 4,0 |
| Ape minerale și gazoase, mii dal. <i>Минеральные и газированные воды, тыс. дал.</i> | 2627 | 2444 | 2662,7 | 2368,9 | 1794,7 | 1719,4 | 1344,4 |
| Tutun fermentat, mii tone <i>Табак ферментированный, тыс. тонн</i> | 4,4 | 2,6 | 1,7 | 1,9 | 2,6 | 4,5 | 5,4 |

| | Continuare / Продолжение | | | | | | |
|--|--------------------------|--------|--------|--------|--------|--------|--------|
| | 2005 | 2006 | 2007 | 2008 | 2009 | 2010 | 2011 |
| Textile neșesute, mii m ² <i>Нетканые материалы, тыс.м²</i> | 487,9 | 399,7 | 521,6 | 702,6 | 464,1 | 485,9 | 612,4 |
| Încălțăminte, mii perechi <i>Обувь, тыс. пар</i> | 3499 | 3516 | 3450,0 | 3348,6 | 2165,8 | 2624,6 | 2755,8 |
| Cherestea, mii m ³ <i>Пиломатериалы, тыс. м³</i> | 5,2 | 5,6 | 6,7 | 7,5 | 3,1 | 1,3 | 1,4 |
| Caiete, mln. buc. <i>Тетради, тыс. шт.</i> | 11,9 | 11,9 | 14,3 | 13,8 | 9,0 | 12,7 | 12,5 |
| Săpun de rufe, tone <i>Мыло хозяйственное, тонн</i> | 64 | 68 | 81,3 | - | - | - | - |
| Preparate pentru spălat, tone <i>Моющие средства, тонн</i> | 186 | 280 | 99,4 | 99,5 | 100,3 | 143,7 | 204,0 |
| Elemente prefabricate pentru construcție din beton, ciment sau piatră artificială, mii m ³ <i>Элементы конструкций сборные для строительства из бетона, цемента или искусственного камня, тыс. м³</i> | 82,9 | 103,4 | 106,2 | 109,7 | 90,4 | 110,7 | 100,3 |
| Energie electrică, mil. kWh <i>Электроэнергия, млн. кВт.ч</i> | 1009,2 | 977,8 | 967,4 | 898,9 | 890,1 | 876,1 | 836,1 |
| Energie termică, mii Gcal. <i>Теплоэнергия, тыс. Гкал.</i> | 2038,7 | 2011,0 | 1896,7 | 1864,2 | 1814,0 | 1851,7 | 1756,5 |

INDICII PRINCIPALELOR TIPURI DE PRODUCȚIE INDUSTRIALĂ
ИНДЕКСЫ ПРОИЗВОДСТВА ОСНОВНЫХ ВИДОВ ПРОМЫШЛЕННОЙ ПРОДУКЦИИ

| | 2005 | 2006 | 2007 | 2008 | 2009 | 2010 | 2011 |
|---|-------|-------|-------|-------|-------|-------|-------|
| Anul precedent = 100 <i>Предыдущий год = 100</i> | | | | | | | |
| Carne (inclusiv subproduse de categoria I) <i>Мясо (включая субпродукты I категории)</i> | 57,9 | 127,3 | 164,3 | 65,0 | 118,2 | 166,7 | 46,1 |
| Mezeluri <i>Колбасные изделия</i> | 154,8 | 106,3 | 111,8 | 98,3 | 81,0 | 89,6 | 110,1 |
| Înghețată <i>Мороженное</i> | 43,3 | 130,8 | 88,2 | 110,9 | 64,8 | 100,4 | 98,1 |
| Făină <i>Мука</i> | 96,8 | 177,1 | 201,9 | 97,2 | 37,3 | 78,4 | 88,6 |
| Crupe <i>Крупа</i> | 67,0 | 110,2 | 150,8 | 133,5 | 92,8 | 106,3 | 73,3 |
| Pîine și produse de panificație <i>Хлеб и хлебобулочные изделия</i> | 96,0 | 99,7 | 110,2 | 107,5 | 94,8 | 95,2 | 100,1 |
| Produse de cofetărie zaharoase <i>Кондитерские изделия сахаристые</i> | 60,4 | 99,1 | 110,1 | 105,6 | 92,7 | 100,4 | 102,2 |
| Paste făinoase <i>Макаронные изделия</i> | 75,6 | 98,5 | 104,7 | 76,8 | 86,6 | 86,0 | 111,4 |
| Divin <i>Коньяк</i> | 123,2 | 58,8 | 71,3 | 153,3 | 63,5 | 142,6 | 97,6 |
| Vinuri spumante <i>Игристые вина</i> | 101,0 | 50,8 | 126,3 | 101,4 | 93,5 | 100,1 | 111,0 |
| Vinuri naturale din struguri <i>Вино виноградное</i> | 110,3 | 44,8 | 69,8 | 121,7 | 73,4 | 98,1 | 123,1 |

| | Continuare / Продолжение | | | | | | |
|---|--------------------------|-------|-------|-------|-------|-------|-------|
| | 2005 | 2006 | 2007 | 2008 | 2009 | 2010 | 2011 |
| Ape minerale și gazoase <i>Минеральные и газированные воды</i> | 96,8 | 93,0 | 109,0 | 89,0 | 82,7 | 95,3 | 78,2 |
| Tutun fermentat <i>Табак ферментированный</i> | 169,2 | 59,1 | 61,5 | 115,7 | 78,1 | 170,8 | 120,4 |
| Textile neșesute <i>Нетканые материалы</i> | 125,0 | 81,9 | 130,5 | 134,7 | 66,1 | 104,7 | 126,0 |
| Încălțăminte <i>Обувь</i> | 129,4 | 100,5 | 98,1 | 97,1 | 59,5 | 120,8 | 105,0 |
| Cherestea <i>Пиломатериалы</i> | 88,1 | 107,7 | 87,5 | 112,3 | 37,7 | 50,6 | 109,8 |
| Caiete <i>Тетради</i> | 108,2 | 100,0 | 120,2 | 96,4 | 65,5 | 141,1 | 98,1 |
| Săpun de rufe <i>Мыло хозяйственное</i> | 81,0 | 106,3 | 119,6 | - | - | - | - |
| Preparate pentru spălat <i>Моющие средства</i> | 58,1 | 150,5 | 35,4 | 100,0 | 100,8 | 143,3 | 142,0 |
| Elemente prefabricate pentru construcție din beton, ciment sau piatră artificială <i>Элементы конструкций сборные для строительства из бетона, цемента или искусственного камня</i> | 105,9 | 124,7 | 102,7 | 103,3 | 74,0 | 124,6 | 90,6 |
| Energie electrică <i>Электроэнергия</i> | 118,6 | 96,9 | 98,9 | 92,9 | 99,0 | 98,4 | 95,4 |
| Energie termică <i>Теплоэнергия</i> | 119,4 | 98,6 | 94,3 | 98,3 | 97,3 | 102,1 | 94,9 |

PRINCIPALII INDICATORI AI ÎNTREPRINDERILOR CU ACTIVITATEA PRINCIPALĂ INDUSTRIALĂ
ОСНОВНЫЕ ПОКАЗАТЕЛИ ПРЕДПРИЯТИЙ С ОСНОВНЫМ ПРОМЫШЛЕННЫМ ВИДОМ ДЕЯТЕЛЬНОСТИ

| | 2005 | 2006 | 2007 | 2008 | 2009 | 2010 | 2011 |
|---|-------|--------|---------|---------|---------|---------|---------|
| Valoarea producției industriale, mil. lei <i>Стоимость промышленной продукции, млн. лей</i> | 8201 | 8479,2 | 10517,3 | 11817,3 | 10283,5 | 12600,6 | 17947,0 |
| Indicii volumului producției industriale, în % față de: <i>Индексы объема промышленного производства, в % к:</i> | | | | | | | |
| anul precedent <i>предыдущему году</i> | 104,7 | 94,4 | 100,3 | 97,4 | 80,7 | 107,5 | 109,6 |
| anul 1995 <i>1995 году</i> | 111,1 | 104,9 | 105,2 | 102,5 | 82,7 | 88,9 | 97,4 |
| Numărul întreprinderilor <i>Число предприятий</i> | 259 | 251 | 274 | 281 | 301 | 381 | 734 |

INDICII VOLUMULUI PRODUCȚIEI INDUSTRIALE
ÎN ÎNTREPRINDERILE CU ACTIVITATEA PRINCIPALĂ INDUSTRIALĂ
ИНДЕКСЫ ОБЪЕМА ПРОМЫШЛЕННОГО ПРОИЗВОДСТВА
ПРЕДПРИЯТИЙ С ОСНОВНЫМ ПРОМЫШЛЕННЫМ ВИДОМ ДЕЯТЕЛЬНОСТИ
anul precedent = 100
предыдущий год = 100

| | Indicele volumului producției | | | | | | |
|---------------------------------|-------------------------------|--------------|--------------|-------------|-------------|--------------|--------------|
| | Индекс объема продукции | | | | | | |
| | 2005 | 2006 | 2007 | 2008 | 2009 | 2010 | 2011 |
| Total pe municipiu | 104,7 | 103,4 | 100,3 | 97,4 | 80,7 | 107,5 | 109,6 |
| <i>Всего по муниципию</i> | | | | | | | |
| <i>din care pe sectoare:</i> | | | | | | | |
| <i>в том числе по секторам:</i> | | | | | | | |
| Botanica | 102,2 | 120,0 | 116,9 | 93,2 | 76,5 | 99,3 | 114,2 |
| <i>Ботаника</i> | | | | | | | |
| Buiucani | 109,3 | 104,1 | 96,0 | 101,1 | 64,7 | 127,6 | 124,5 |
| <i>Буюкань</i> | | | | | | | |
| Centru | 96,0 | 100,5 | 94,9 | 102,3 | 77,3 | 106,0 | 107,9 |
| <i>Центру</i> | | | | | | | |
| Șosana | 104,8 | 104,5 | 98,9 | 92,8 | 89,6 | 106,5 | 107,6 |
| <i>Чокана</i> | | | | | | | |
| Rișcani | 107,7 | 89,8 | 98,6 | 99,1 | 92,0 | 102,1 | 98,5 |
| <i>Рышкань</i> | | | | | | | |

ACTIVITATEA ÎNTREPRINDERILOR CU ACTIVITATEA PRINCIPALĂ INDUSTRIALĂ,
PE FORME DE PROPRIETATE INDUSTRIALE
ДЕЯТЕЛЬНОСТЬ ПРЕДПРИЯТИЙ С ОСНОВНЫМ ПРОМЫШЛЕННЫМ ВИДОМ ДЕЯТЕЛЬНОСТИ
ПО ФОРМАМ СОБСТВЕННОСТИ

| | 2005 | 2006 | 2007 | 2008 | 2009 | 2010 | 2011 | |
|--|---------------|---------------|----------------|----------------|----------------|----------------|----------------|---------------------------------|
| | | | | | | | Total Всего | Structura, % Структура, % |
| Producția industrială - total | 8201,1 | 8479,2 | 10517,3 | 11817,3 | 10283,5 | 12600,6 | 17947,0 | 100,0 |
| <i>Промышленная продукция - всего</i> | | | | | | | | |
| <i>inclusiv pe forme de proprietate:</i> | | | | | | | | |
| <i>в том числе по формам</i> | | | | | | | | |
| <i>собственности:</i> | | | | | | | | |
| publică | 1386,8 | 1327,4 | 1701,9 | 2154,0 | 2290,9 | 2394,5 | 3125,7 | 17,4 |
| <i>публичная</i> | | | | | | | | |
| din aceasta de stat | 1369,5 | 1304,8 | 1675,1 | 2126,8 | 2255,6 | 2354,8 | 3080,9 | 17,2 |
| <i>из нее государственная</i> | | | | | | | | |
| privată | 2244,2 | 2539,7 | 3256,8 | 4240,6 | 3722,5 | 4808,4 | 7215,4 | 40,2 |
| <i>частная</i> | | | | | | | | |
| din aceasta: | | | | | | | | |
| <i>из нее:</i> | | | | | | | | |
| colectivă | 2242,9 | 2537,7 | 3253,8 | 4221,3 | 3696,5 | 4774,1 | 7168,1 | 39,9 |
| <i>коллективная</i> | | | | | | | | |
| mixtă (publică și privată), fără participare străină | 2070,1 | 2222,9 | 2792,3 | 2729,8 | 1859,6 | 2722,3 | 3284,4 | 18,3 |
| <i>смешанная (публичная и частная), без иностранного участия</i> | | | | | | | | |
| străină | 621,3 | 642,1 | 658,1 | 779,3 | 899,4 | 948,6 | 2008,3 | 11,2 |
| <i>иностранная</i> | | | | | | | | |
| a întreprinderilor mixte | 1878,7 | 1747,1 | 2108,2 | 1913,6 | 1511,1 | 1726,8 | 2313,2 | 12,9 |
| <i>совместных предприятий</i> | | | | | | | | |

INDICII VOLIMULUI PRODUCȚIEI INDUSTRIALE
ÎN ÎNTREPRINDERILE CU ACTIVITATEA PRINCIPALĂ INDUSTRIALĂ
ИНДЕКСЫ ОБЪЕМА ПРОМЫШЛЕННОГО ПРОИЗВОДСТВА ПРЕДПРИЯТИЙ
С ОСНОВНЫМ ПРОМЫШЛЕННЫМ ВИДОМ ДЕЯТЕЛЬНОСТИ
 2000 = 100

| | 2005 | 2006 | 2007 | 2008 | 2009 | 2010 | 2011 |
|---------------------------------|--------------|--------------|--------------|--------------|--------------|--------------|--------------|
| Total pe municipiu | 163,0 | 168,5 | 154,4 | 150,4 | 121,4 | 130,5 | 143,0 |
| <i>Всего по муниципию</i> | | | | | | | |
| <i>din care pe sectoare:</i> | | | | | | | |
| <i>в том числе по секторам:</i> | | | | | | | |
| Botanica <i>Ботаника</i> | 145,0 | 174,0 | 190,5 | 177,5 | 135,8 | 134,8 | 153,9 |
| Buiucani <i>Буюкань</i> | 294,8 | 306,9 | 264,9 | 267,8 | 173,3 | 211,1 | 262,8 |
| Centru <i>Центру</i> | 179,5 | 177,4 | 148,0 | 151,4 | 117,0 | 124,0 | 133,8 |
| Șosana <i>Чокана</i> | 147,9 | 154,6 | 137,5 | 127,6 | 114,3 | 121,7 | 130,9 |
| Rîșcani <i>Рышкань</i> | 125,1 | 112,3 | 108,3 | 107,3 | 98,7 | 100,8 | 99,3 |

Sursa datelor

Rapoartele statistice prezentate de întreprinderile producătoare de produse agricole, indiferent de forma de proprietate; de gospodăriile țărănești (de fermier) mari (cu suprafața terenurilor agricole de 10 ha și peste); de organele administrației publice locale.

Cadastrul Funciar al Republicii Moldova.

Источник данных

Статистические отчеты, представленные сельскохозяйственными производителями, независимо от формы собственности; сельскохозяйственными предприятиями и крупными крестьянских (фермерских) хозяйств (с площадью сельхозугодий более 10 га); органами местного публичного управления.

Земельный Кадастр Республики Молдовы.

Precizări metodologice

Suprafețe însămânțate și producția medie la 1 hectar sunt stabilite în întreprinderile agricole și gospodăriile țărănești (de fermier) mari (cu suprafața terenurilor agricole de 10 și peste) – conform rapoartelor statistice privind producția recoltată în aceste gospodării atât de pe semănăturile de bază, cât și de pe cele repetate și intercalate.

Producția medie la 1 hectar a culturilor cerealiere și florii-soarelui se indică în greutate după finisare (curățare, uscarea).

Producția medie la 1 hectar a culturilor agricole este calculată, luând ca bază recolta de pe semănăturile principale, de pe 1 hectar de suprafață recoltată a culturii în cauză.

Producția cărnii include carnea de animale și păsări de toate tipurile, grăsimea-semifabricat, subprodusele alimentare.

Datele prezentate vizează atât sacrificarea industrială, cât și cea din cadrul gospodăriei.

Producția laptelui se caracterizează prin cantitatea mulsă de lapte de vacă, indiferent de faptul, dacă acesta a fost realizat sau o parte din el a fost folosit în gospodăriile pentru alăptarea vițelilor și purceilor. Laptele care a fost supt de vițelii alăptați nu se include în producție și nu se calculează la determinarea cantității medii de lapte muls de la o vacă.

Producția ouălor – toată cantitatea de ouă strânse într-un an de la toate tipurile de păsări de casă, inclusiv ouăle care au fost folosite prin reproducerea păsărilor (incubarea).

Методологические пояснения

Посевные площади и средняя урожайность на 1 га определены сельскохозяйственных предприятиях крупных крестьянских (фермерских) хозяйств (с площадью сельхозугодий более 10 га) – по данным статистических отчетов о собранной в этих хозяйствах продукции как с основных, так и с повторных и междурядных посевов.

Средняя урожайность зерновых культур и подсолнечника приведены в весе после доработки (очистки, сушки).

Средняя урожайность сельскохозяйственных культур исчислена исходя из сбора с 1 га основных посевов продуктивной площади данной культуры.

Производство мяса включает мясо всех видов скота и птицы, жир-сырец, пищевые субпродукты.

Данные приведены как по промышленному, так и по внутривладельческому забою скота и птицы.

Производство молока характеризуется фактически надоенным коровьим, овечьим, козьим молоком, независимо от того, было ли оно реализовано или часть его потреблена в хозяйстве на выпойку телят и поросят. Молоко, высосанное телятами при подсосном их содержании, в продукцию не включается и не учитывается при определении средних удоев на одну корову.

Производство яиц – сбор их за год от всех видов домашней птицы, включая яйца, использованные на воспроизводство птицы (инкубация и др.).

SUPRAFAȚA AGRICOLĂ DUPĂ MODUL DE FOLOSINȚĂ
СЕЛЬСКОХОЗЯЙСТВЕННЫЕ УГОДЬЯ ПО ВИДАМ ИСПОЛЬЗОВАНИЯ

| | hectare, la începutul anului / гектаров, на начало года | | | | | | | |
|--|---|--------------|--------------|--------------|--------------|--------------|--------------|--------------|
| | 2005 | 2006 | 2007 | 2008 | 2009 | 2010 | 2011 | 2012 |
| Suprafața agricolă - total | 31693 | 31491 | 31140 | 31034 | 31037 | 30817 | 30897 | 30724 |
| <i>Сельскохозяйственные угодья - всего</i> | | | | | | | | |
| din care: | | | | | | | | |
| <i>в том числе:</i> | | | | | | | | |
| teren arabil | 20861 | 20790 | 20798 | 20747 | 20752 | 20674 | 20755 | 20581 |
| <i>пашня</i> | | | | | | | | |
| plantații multianuale | 7307 | 7161 | 7109 | 7137 | 7137 | 7142 | 7142 | 7142 |
| <i>многолетние насаждения</i> | | | | | | | | |
| din acestea: | | | | | | | | |
| <i>из них:</i> | | | | | | | | |
| livezi | 3101 | 2980 | 2974 | 2974 | 2974 | 2983 | 2983 | 2983 |
| <i>сады</i> | | | | | | | | |
| vii | 4034 | 4002 | 3956 | 3985 | 3985 | 3980 | 3980 | 3980 |
| <i>виноградники</i> | | | | | | | | |
| alte plantații multianuale | 172 | 179 | 179 | 178 | 178 | 179 | 179 | 179 |
| <i>другие многолетние насаждения</i> | | | | | | | | |
| alte terenuri agricole | 3525 | 3540 | 3233 | 3150 | 3148 | 3001 | 3000 | 3001 |
| <i>другие сельхозугодья</i> | | | | | | | | |

STRUCTURA TERENURILOR AGRICOLE
(la începutul anului)
СТРУКТУРА СЕЛЬСКОХОЗЯЙСТВЕННЫХ УГОДИЙ
(на начало года)

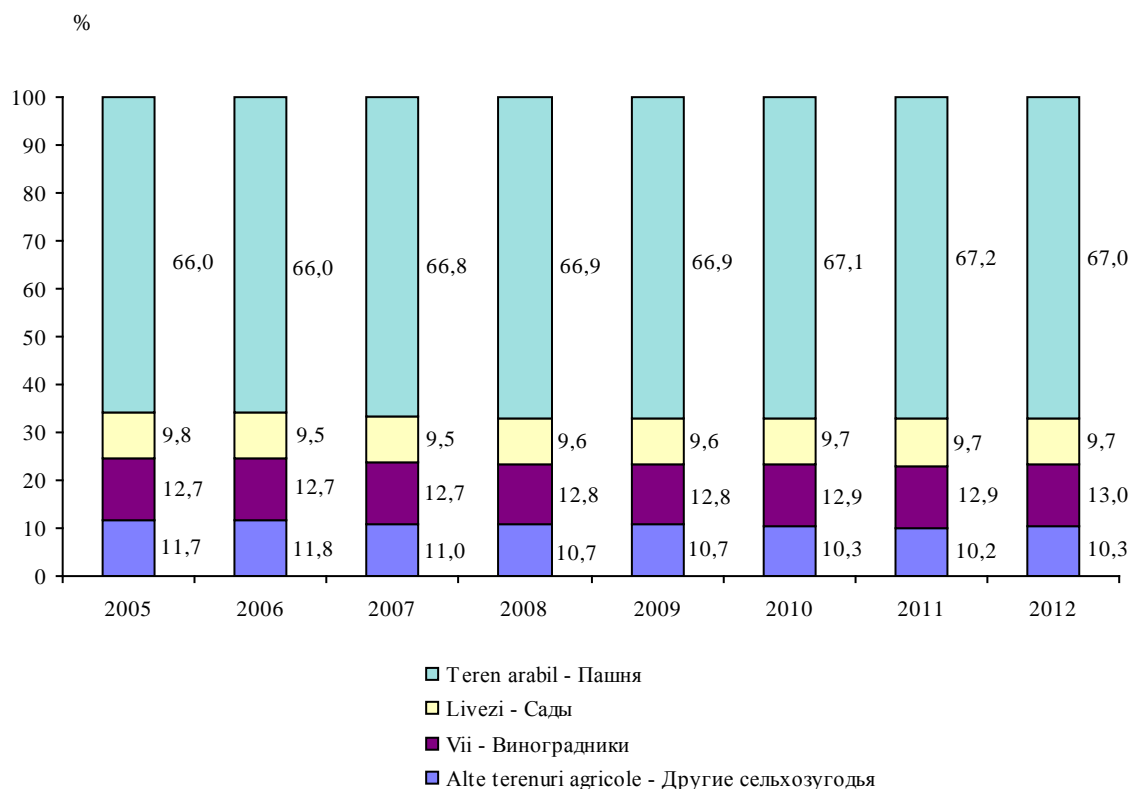

SUPRAFEȚELE ÎNSĂMÎNȚATE CU CULTURI AGRICOLE ¹
 ПОСЕВНЫЕ ПЛОЩАДИ СЕЛЬСКОХОЗЯЙСТВЕННЫХ КУЛЬТУР ¹

hectare / гектаров

| | 2010 | 2011 | din care: в том числе: | | | |
|---|-------------|-------------|--|---|--|--|
| | | | culturi cerealiere și leguminoase- boabe зерновыми и зернобобовыми культурами | culturi tehnice техничес- кими куль- турами | cartofi, legume și bostănoase alimentare картофелем и овощебах- чевыми культурами | plante de nutreț кормовыми культурами |
| Total <i>Всего</i> | 3234 | 3229 | 2077 | 850 | 99 | 203 |
| din care, pe forme de proprietate: <i>в том числе по формам собственности:</i> | | | | | | |
| Publică <i>Публичная</i> | 1253 | 1295 | 777 | 356 | 35 | 127 |
| Privată <i>Частная</i> | 1981 | 1934 | 1300 | 494 | 64 | 76 |
| din aceasta: <i>из нее:</i> | | | | | | |
| gospodării țărănești (de fermier) <i>крестьянские хозяйства (фермерские)</i> | 542 | 525 | 322 | 198 | 3 | 2 |
| cooperative agricole de producție <i>сельскохозяйственные произ- водственные кооперативы</i> | 670 | 684 | 443 | 190 | 37 | 14 |
| societăți cu răspundere limitată <i>общества с ограниченной ответственностью</i> | 769 | 725 | 535 | 106 | 24 | 60 |

¹ Cu excepția gospodăriilor auxiliare ale populației și gospodăriilor țărănești (de fermier) cu terenuri agricole pînă la 10 hectare

¹ Без данных по личным подсобным хозяйствам и крестьянским (фермерским) хозяйствам с площадью до 10 гектаров

PRODUCȚIA PRODUSELOR VEGETALE ¹
ПРОИЗВОДСТВО ПРОДУКЦИИ РАСТЕНИЕВОДСТВА ¹

tone / тонн

| | 2010 | 2011 | din care în: в том числе в: | |
|--|------|------|---|--|
| | | | întreprinderile agricole сельхозпред- приятнях | gospodăriile țăărănești крестьянских хозяйствах |
| Cereale și leguminoase - boabe <i>Зерновые и зернобобовые культуры</i> | 2997 | 4507 | 3660 | 847 |
| din care: в том числе: | | | | |
| grâu de toamnă <i>пшеница озимая</i> | 1660 | 2551 | 2186 | 365 |
| secară de toamnă <i>рожь озимая</i> | 8 | 5 | 5 | - |
| orz de toamnă <i>ячмень озимый</i> | 378 | 594 | 538 | 56 |
| orz de primăvară <i>ячмень яровой</i> | 162 | 121 | 96 | 25 |
| ovăs <i>овёс</i> | 45 | 69 | 69 | - |
| porumb pentru boabe <i>кукуруза на зерно</i> | 646 | 1038 | 637 | 401 |
| hrișcă <i>гречиха</i> | - | - | - | - |
| mazăre <i>горох</i> | - | 122 | 122 | - |
| fasole <i>фасоль</i> | 2 | 3 | 3 | - |
| Alte culturi cerealiere și leguminoase pentru boabe <i>Прочие зерновые и зернобобовые культуры</i> | 96 | 4 | 4 | - |
| Floarea-soarelui <i>Подсолнечник</i> | 913 | 741 | 553 | 188 |
| Cartofi <i>Картофель</i> | 20 | 55 | 55 | - |
| Legume de câmp <i>Овощи (открытого грунта)</i> | 280 | 156 | 155 | 1 |
| Fructe și pomușoare <i>Фрукты и ягоды</i> | 2749 | 2195 | 2120 | 75 |
| Struguri <i>Виноград</i> | 2888 | 5417 | 5372 | 45 |

¹ Cu excepția gospodăriilor auxiliare ale populației și gospodăriilor țărănești (de fermier) cu terenuri agricole pînă la 10 hectare

¹ Без данных по личным подсобным хозяйствам и крестьянским (фермерским) хозяйствам с площадью до 10 гектаров

PRODUCȚIA MEDIE LA HECTAR PE PRINCIPALELE CULTURI AGRICOLE ¹
УРОЖАЙНОСТЬ ОСНОВНЫХ СЕЛЬСКОХОЗЯЙСТВЕННЫХ КУЛЬТУР ¹

chintale / центнеров

| | 2010 | 2011 | din care: в том числе: | |
|---|-------|-------|---|---|
| | | | în întreprinderile agricole в сельхозпред- приятиях | în gospodăriile țărănești в крестьянских хозяйствах |
| | | | Cereale și leguminoase - boabe <i>Зерновые и зернобобовые культуры</i> | 16,9 |
| Floarea-soarelui <i>Подсолнечник</i> | 13,0 | 11,0 | 11,7 | 9,5 |
| Cartofi <i>Картофель</i> | 154,6 | 150,3 | 162,9 | 6,7 |
| Legume (de câmp) <i>Овощи (открытого грунта)</i> | 43,3 | 42,1 | 42,6 | 14,3 |
| Fructe și pomușoare <i>Фрукты и ягоды</i> | 24,6 | 27,3 | 27,6 | 20,6 |
| Struguri <i>Виноград</i> | 27,2 | 52,2 | 53,4 | 5,7 |

**VÎNZAREA PRINCIPALELOR PRODUSE AGRICOLE
DE CĂTRE ÎNTEPRINDERILE AGRICOLE**
**РЕАЛИЗАЦИЯ ОСНОВНЫХ ВИДОВ СЕЛЬХОЗПРОДУКЦИИ
СЕЛЬСКОХОЗЯЙСТВЕННЫМИ ПРЕДПРИЯТИЯМИ**

în procente / в процентах

| | Vândut - total <i>Реализовано - всего</i> | din care: в том числе: | | | | | |
|--|--|--|------|------|--|-------|------|
| | | organizațiilor de colectări și asociațiilor de consum <i>заготовительным организациям и потребкооперации</i> | | | pe alte căi (piețe, magazine, alimentație publică, barter) <i>по другим каналам (рынки, магазины, общепит, бартер)</i> | | |
| | | 2009 | 2010 | 2011 | 2009 | 2010 | 2011 |
| Cereale și leguminoase - boabe <i>Зерновые и зернобобовые культуры</i> | 100,0 | 33,1 | 32,9 | 32,4 | 66,9 | 67,1 | 67,6 |
| Semințe de floarea-soarelui (exclusiv semințe de soi) <i>Семена подсолнечника (без сортовых семян)</i> | 100,0 | 26,9 | 47,6 | 46,6 | 73,1 | 52,4 | 53,4 |
| Legume - total <i>Овощи - всего</i> | 100,0 | 5,0 | 2,5 | 0,5 | 95,0 | 97,5 | 99,5 |
| Fructe și pomușoare <i>Фрукты и ягоды</i> | 100,0 | 9,5 | 10,6 | 11,1 | 90,5 | 89,4 | 88,9 |
| Struguri <i>Виноград</i> | 100,0 | 88,4 | 51,2 | 84,2 | 11,6 | 48,8 | 15,8 |
| Vite și păsări <i>Скот и птица</i> | 100,0 | 62,6 | 65,7 | 67,5 | 37,4 | 34,3 | 32,5 |
| Lapte <i>Молоко</i> | 100,0 | - | - | 48,3 | 100,0 | 100,0 | 51,7 |

¹ Cu excepția gospodăriilor auxiliare ale populației și gospodăriilor țărănești (de fermier) cu terenuri agricole pînă la 10 hectare

¹ Без данных по личным подсобным хозяйствам и крестьянским (фермерским) хозяйствам с площадью до 10 гектаров

PRODUCȚIA PRINCIPALELOR PRODUSE ANIMALIERE
ПРОИЗВОДСТВО ОСНОВНЫХ ПРОДУКТОВ ЖИВОТНОВОДСТВА

tone / тонн

| | Întreprinderi agricole, inclusiv gospodării țărănești (de fermier) care au la balanță ferme (animale) <i>Сельхозпредприятия, включая крестьянские (фермерские) хозяйства, имеющие на балансе ферму (скот)</i> | | | |
|--|---|-------|---|--|
| | 2010 | 2011 | din care: в том числе: | |
| | | | în întreprinderile agricole в сельхозпред- приятиях | în gospodăriile țărănești (de fermier) в крестьянских (фермерских) хозяйствах |
| Creșterea vitelor și păsărilor (în masă vie) <i>Выращивание (в живой массе)</i> | 1591 | 1445 | 1445 | - |
| Vînzarea vitelor și păsărilor pentru sacrificare (în masă vie) <i>Реализация на убой (в живой массе)</i> | 1333 | 1246 | 1246 | - |
| Producția laptelui de vacă <i>Производство коровьево молока</i> | 80 | 120 | 120 | - |
| Producția medie de lapte pe o vacă, kg. <i>Средний надой молока на одну корову, кг.</i> | 3329 | 2845 | 2845 | - |
| Ouă de găini, mii bucăți <i>Яйца куриные, тысяч штук</i> | 7416 | 13618 | 13618 | - |
| Producția medie anuală pe o găină ouătoare, bucăți <i>Среднегодовая яйценосность курицы-несушки, штук</i> | 140 | 229 | 229 | - |

EFFECTIVUL DE ANIMALE
ПОГОЛОВЬЕ СКОТА

capete, la sfîrșitul anului / голов, на конец года

| | 2010 | 2011 | din care: в том числе: | |
|--|------|------|---|--|
| | | | în întreprinderile agricole și în gospodăriile țărănești (de fermier) care au la balanță ferme (animale) в сельхозпредприятиях и в крестьянских (фермерских) хозяйствах имеющие на балансе ферму (скот) | în gospodăriile populației в хозяйствах населения |
| Bovine <i>Крупный рогатый скот</i> | 2362 | 1957 | 129 | 1828 |
| din care vaci в том числе коровы | 1726 | 1431 | 41 | 1390 |
| Porcine <i>Свиньи</i> | 5039 | 4050 | 466 | 3584 |
| Ovine și caprine <i>Овцы и козы</i> | 6173 | 5346 | 377 | 4969 |

INVESTIȚII ÎN CAPITAL FIX ȘI CONSTRUCȚII

ИНВЕСТИЦИИ В ОСНОВНОЙ КАПИТАЛ И СТРОИТЕЛЬСТВО

Sursa datelor

Rapoartele statistice prezentate de agenții economici-beneficiari, care au executat construcții în antrepriză și în regie proprie, precum și de agenții economici specializați în executarea lucrărilor de construcții în antrepriză.

Источник данных

Статистические отчеты, представляемые хозяйствующими субъектами-застройщиками, осуществляющими строительство подрядным и хозяйственным способами, а также хозяйствующими субъектами, выполняющими специализированные подрядные строительные работы.

Precizări metodologice

Investițiile în capital fix reprezintă totalitatea cheltuielilor pentru achiziționarea, crearea și reproducerea mijloacelor fixe.

Investițiile în capital fix după structura lor tehnologică se compun din valoarea următoarelor tipuri de lucrări și cheltuieli: lucrări de construcție; lucrări de montare a utilajului; cheltuieli pentru procurarea mașinilor, mijloacelor de transport, utilajului, instrumentelor și inventarului (care este inclus și care nu este inclus în devizul de cheltuieli) și altele.

În conformitate cu structura de reproducere a mijloacelor fixe, investițiile în capital fix se divizează în: investiții în capital fix pentru construcția obiectelor noi, extinderea,

modernizarea și reconstrucția întreprinderilor în funcțiune.

Investițiile în capital fix pe tipuri de activități economice sînt indicate reieșind din destinația mijloacelor fixe, adică domeniul de activitate în care vor funcționa, în corespundere cu Clasificatorul Activităților din Economia Moldovei.

Mijloacele fixe puse în funcțiune includ valoarea obiectelor construcției terminate și date în exploatare în ordinea stabilită: a caselor de locuit, clădirilor (cu excepția celor de locuit) și edificiilor, precum și a mașinilor, utilajelor, mijloacelor de transport, plantațiilor multianuale.

Методологические пояснения

Инвестиции в основной капитал представляют собой совокупность затрат, направленных на приобретение, создание и воспроизводство основных средств.

Инвестиции в основной капитал по своей технологической структуре слагаются из стоимости следующих видов работ и затрат: строительных работ; работ по монтажу оборудования; затрат на приобретение машин, транспортных средств, оборудования, инструмента и инвентаря (входящего и не входящего в сметы строений) и другие.

В соответствии с воспроизводственной структурой основных средств, инвестиции в основной капитал подразделяются на: строительство новых объектов, расширение, модернизацию и реконструкцию действующих предприятий.

Инвестиции в основной капитал по видам экономической деятельности указаны исходя из назначения основных средств, то есть той сферы деятельности, в которой они будут функционировать, в соответствии с Классификатором Видов Экономической Деятельности.

Ввод в действие основных средств включают стоимость объектов законченного строительства, принятых в установленном порядке в эксплуатацию: жилища, зданий (кроме жилых) и сооружений, а также машин и оборудования, транспортных средств, многолетних насаждений.

INDICII ACTIVITĂȚII INVESTIȚIONALE ȘI ÎN CONSTRUCȚII,
în procente față de anul precedent
ИНДЕКСЫ ИНВЕСТИЦИОННОЙ ДЕЯТЕЛЬНОСТИ И В СТРОИТЕЛЬСТВЕ,
в процентах к предыдущему году

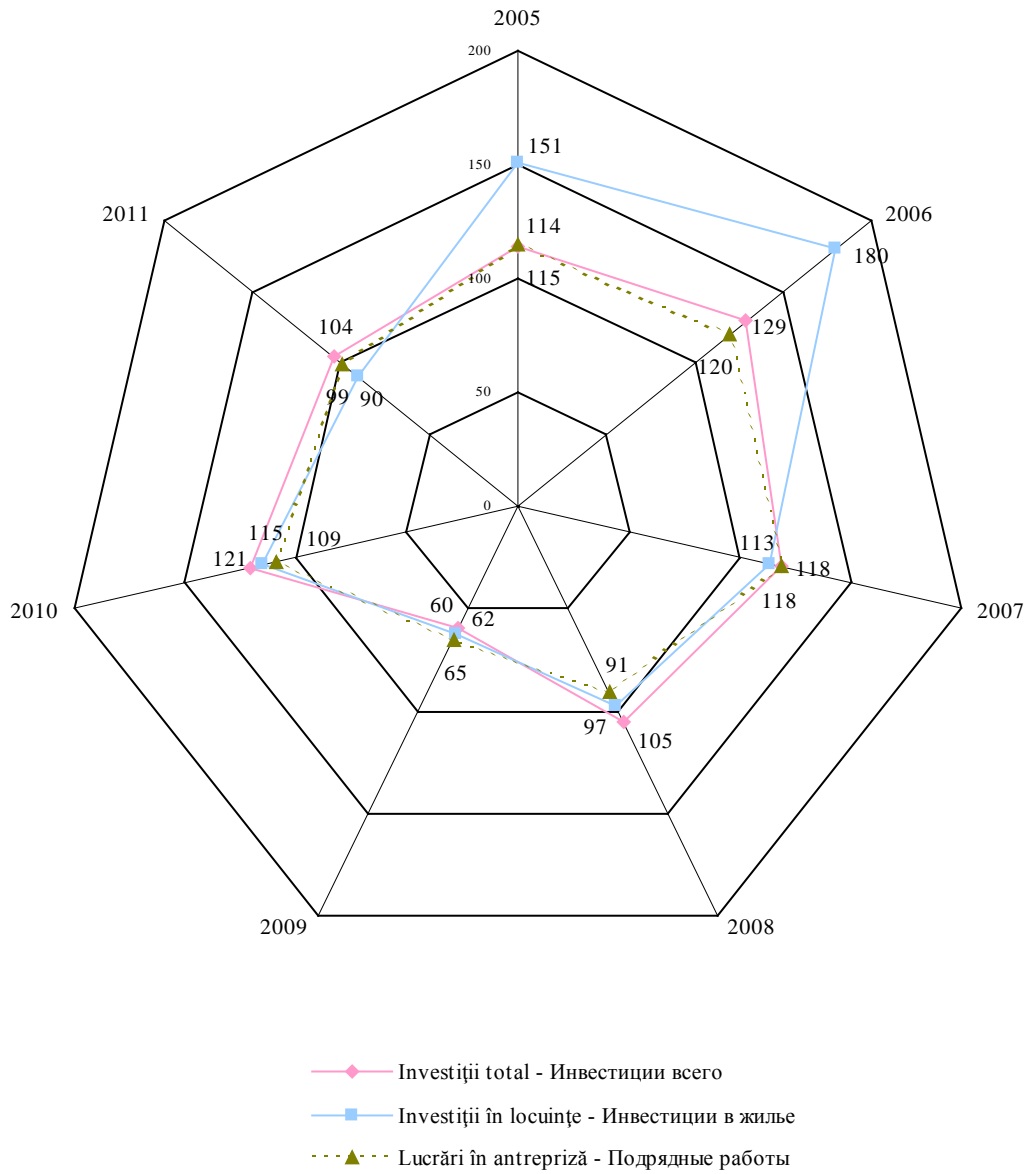

INDICATORII PRINCIPALI AI ACTIVITĂȚII INVESTIȚIONALE
ОСНОВНЫЕ ПОКАЗАТЕЛИ ИНВЕСТИЦИОННОЙ ДЕЯТЕЛЬНОСТИ

| | 2005 | 2006 | 2007 | 2008 | 2009 | 2010 | 2011 |
|--|--------|--------|--------|---------|--------|--------|---------|
| Milioane lei <i>Миллионов лей</i> | | | | | | | |
| Investiții în capital fix <i>Инвестиции в основной капитал</i> | 4289,0 | 6353,5 | 8661,4 | 10661,3 | 6086,4 | 7431,9 | 10795,0 |
| Mijloace fixe puse în funcțiune <i>Ввод в действие основных средств</i> | 3478,4 | 4282,9 | 5793,4 | 8325,3 | 6295,6 | 7682,4 | 10452,2 |
| Volumul lucrărilor în antrepriză <i>Объем подрядных работ</i> | 2133,1 | 3089,7 | 4380,9 | 4909,5 | 2835,8 | 3167,4 | 3569,0 |
| Anul precedent = 100 <i>Предыдущий год = 100</i> | | | | | | | |
| Investiții în capital fix <i>Инвестиции в основной капитал</i> | 113,5 | 129,4 | 117,6 | 105,4 | 59,7 | 120,7 | 104,2 |
| Volumul lucrărilor în antrepriză <i>Объем подрядных работ</i> | 115 | 120 | 118 | 91,0 | 65,0 | 108,6 | 99,2 |

STRUCTURA SPECIFICĂ A INVESTIȚIILOR ÎN CAPITAL FIX, în 2011
ВИДОВАЯ СТРУКТУРА ИНВЕСТИЦИЙ В ОСНОВНОЙ КАПИТАЛ в 2011 году

| | Realizări, milioane lei <i>Освоено, миллионов лей</i> | În % față de: / В % к: | | Informativ: anul 2010 în % față de total <i>Справочно: 2010 год в % к итогу</i> |
|---|---|------------------------|-----------------------|---|
| | | 2010 | total <i>итого</i> | |
| Investiții în capital fix - total <i>Инвестиции в основной капитал - всего</i> | 10795,0 | 104,2 | 100,0 | 100,0 |
| clădiri de locuit <i>жилища</i> | 1881,0 | 89,5 | 17,4 | 20,3 |
| clădiri (cu excepția celor de locuit) și edificii <i>здания (кроме жилых) и сооружения</i> | 2196,2 | 91,5 | 20,3 | 23,2 |
| mașini și utilaje <i>машины и оборудования</i> | 3837,8 | 130,9 | 35,6 | 29,4 |
| mijloace de transport <i>транспортные средства</i> | 982,2 | 82,3 | 9,1 | 12,0 |
| procurarea pământului <i>покупка земли</i> | 431,9 | - | 4,0 | 4,1 |
| reparații capitale <i>капитальный ремонт</i> | 1417,8 | 125,9 | 13,1 | 10,5 |
| altele <i>прочие</i> | 48,1 | 97,1 | 0,5 | 0,5 |

INVESTIȚII ÎN CAPITAL FIX PE FORME DE PROPRIETATE
ИНВЕСТИЦИИ В ОСНОВНОЙ КАПИТАЛ ПО ФОРМАМ СОБСТВЕННОСТИ

| | 2005 | 2006 | 2007 | 2008 | 2009 | 2010 | 2011 |
|--|---------------|---------------|---------------|----------------|---------------|---------------|----------------|
| Milioane lei <i>Миллионов лей</i> | | | | | | | |
| Total <i>Всего</i> | 4289,0 | 6353,0 | 8661,4 | 10661,3 | 6086,4 | 7431,9 | 10795,0 |
| din care, pe forme de proprietate: <i>из них по формам собственности:</i> | | | | | | | |
| Publică <i>Публичная</i> | 1089,4 | 1988,5 | 1260,0 | 1606,7 | 1320,3 | 1769,6 | 3470,5 |
| Privată <i>Частная</i> | 1505,4 | 2191,8 | 3921,2 | 4775,1 | 2455,6 | 2898,0 | 4023,8 |
| Mixtă (publică și privată), fără participare străină <i>Смешанная (публичная и частная), без иностранного участия</i> | 180,1 | 266,8 | 241,0 | 196,8 | 156,8 | 137,1 | 209,0 |
| Străină <i>Иностранная</i> | 441,8 | 813,2 | 1494,8 | 1902,4 | 838,2 | 980,4 | 1240,4 |
| A întreprinderilor mixte <i>Совместных предприятий</i> | 1072,3 | 1092,7 | 1744,4 | 2180,3 | 1315,5 | 1646,8 | 1851,3 |
| Structura, în procente <i>Структура, в процентах</i> | | | | | | | |
| Total <i>Всего</i> | 100,0 | 100,0 | 100,0 | 100,0 | 100,0 | 100,0 | 100,0 |
| din care, pe forme de proprietate: <i>из них по формам собственности:</i> | | | | | | | |
| Publică <i>Публичная</i> | 25,4 | 31,3 | 14,5 | 15,1 | 21,7 | 23,8 | 32,2 |
| Privată <i>Частная</i> | 35,1 | 34,5 | 45,3 | 44,8 | 40,3 | 39,0 | 37,3 |
| Mixtă (publică și privată), fără participare străină <i>Смешанная (публичная и частная), без иностранного участия</i> | 4,2 | 4,2 | 2,8 | 1,8 | 2,6 | 1,8 | 1,9 |
| Străină <i>Иностранная</i> | 10,3 | 12,8 | 17,2 | 17,8 | 13,8 | 13,2 | 11,5 |
| A întreprinderilor mixte <i>Совместных предприятий</i> | 25,0 | 17,2 | 20,1 | 20,5 | 21,6 | 22,2 | 17,1 |

INVESTIȚII ÎN CAPITAL FIX PE SURSE DE FINANȚARE
ИНВЕСТИЦИИ В ОСНОВНОЙ КАПИТАЛ ПО ИСТОЧНИКАМ ФИНАНСИРОВАНИЯ

| | 2005 | 2006 | 2007 | 2008 | 2009 | 2010 | 2011 |
|--|--|---------------|---------------|----------------|---------------|---------------|----------------|
| | Milioane lei <i>Миллионов лей</i> | | | | | | |
| Total <i>Всего</i> | 4289,0 | 6353,0 | 8661,4 | 10661,3 | 6086,4 | 7431,9 | 10795,0 |
| din care, finanțate din contul: <i>из них, финансируемые за счет:</i> | | | | | | | |
| bugetului de stat <i>государственного бюджета</i> | 124,4 | 419,3 | 199,2 | 415,8 | 280,0 | 167,2 | 398,3 |
| bugetelor unităților administrativ-teritoriale <i>бюджетов административно-территориальных единиц</i> | 197,3 | 381,2 | 129,9 | 85,3 | 42,6 | 99,5 | 288,3 |
| creditelor bancare <i>банковских кредитов</i> | 216,6 | 717,9 | 1429,1 | 1503,2 | 499,1 | 1165,6 | 1535,1 |
| mijloacelor proprii ale întreprinderilor <i>собственных средств предприятий</i> | 2624,9 | 3379,8 | 4711,8 | 5725,1 | 3347,5 | 4272,4 | 6413,8 |
| mijloacelor populației <i>средств населения</i> | 72,9 | 82,6 | 69,3 | 117,3 | 237,4 | 149,2 | 311,7 |
| mijloacelor investitorilor străini <i>средств иностранных инвесторов</i> | 977,9 | 1238,8 | 2044,1 | 2718,6 | 1564,2 | 1470,0 | 1144,1 |
| altor surse <i>прочих источников</i> | 30,0 | 133,4 | 78,0 | 96,0 | 115,6 | 108,0 | 703,7 |
| | Structura, în procente <i>Структура, в процентах</i> | | | | | | |
| Total <i>Всего</i> | 100,0 | 100,0 | 100,0 | 100,0 | 100,0 | 100,0 | 100,0 |
| din care, finanțate din contul: <i>из них, финансируемые за счет:</i> | | | | | | | |
| bugetului de stat <i>государственного бюджета</i> | 2,9 | 6,6 | 2,3 | 3,9 | 4,6 | 2,2 | 3,7 |
| bugetelor unităților administrativ-teritoriale <i>бюджетов административно-территориальных единиц</i> | 4,6 | 6,0 | 1,5 | 0,8 | 0,7 | 1,3 | 2,7 |
| creditelor bancare <i>банковских кредитов</i> | 6,1 | 11,3 | 16,5 | 14,1 | 8,2 | 15,7 | 14,2 |
| mijloacelor proprii ale întreprinderilor <i>собственных средств предприятий</i> | 61,2 | 53,2 | 54,4 | 53,7 | 55,0 | 57,5 | 59,4 |
| mijloacelor populației <i>средств населения</i> | 1,7 | 1,3 | 0,8 | 1,1 | 3,9 | 2,0 | 2,9 |
| mijloacelor investitorilor străini <i>средств иностранных инвесторов</i> | 22,8 | 19,5 | 23,6 | 25,5 | 25,7 | 19,8 | 10,6 |
| altor surse <i>прочих источников</i> | 0,7 | 2,1 | 0,9 | 0,9 | 1,9 | 1,5 | 6,5 |

STRUCTURA INVESTIȚIILOR ÎN CAPITAL FIX PE SURSE DE FINANȚARE
СТРУКТУРА ИНВЕСТИЦИЙ ПО ИСТОЧНИКАМ ФИНАНСИРОВАНИЯ

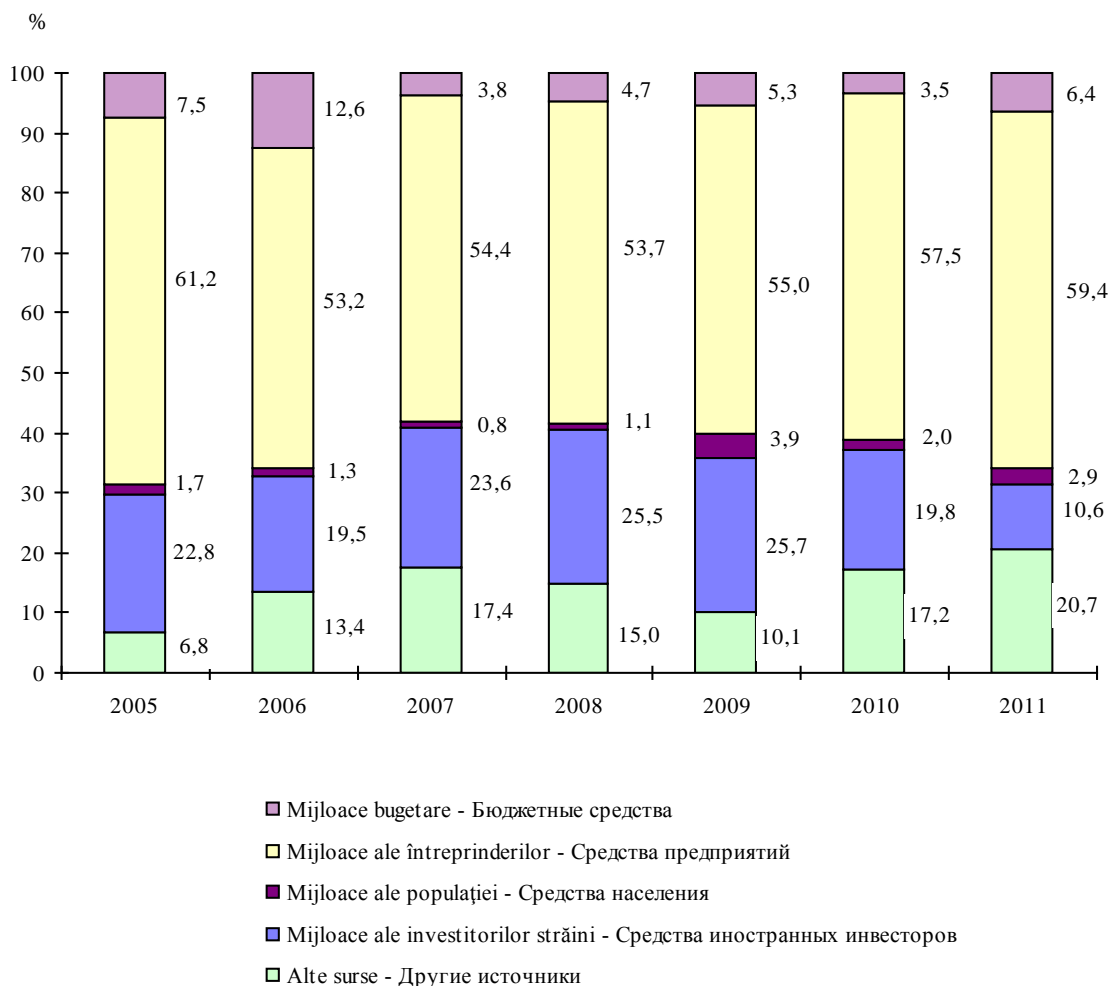

STRUCTURA INVESTIȚIILOR ÎN CAPITAL FIX PE FORME DE PROPRIETATE, în 2011
СТРУКТУРА ИНВЕСТИЦИЙ В ОСНОВНОЙ КАПИТАЛ ПО ФОРМАМ СОБСТВЕННОСТИ в 2011 году

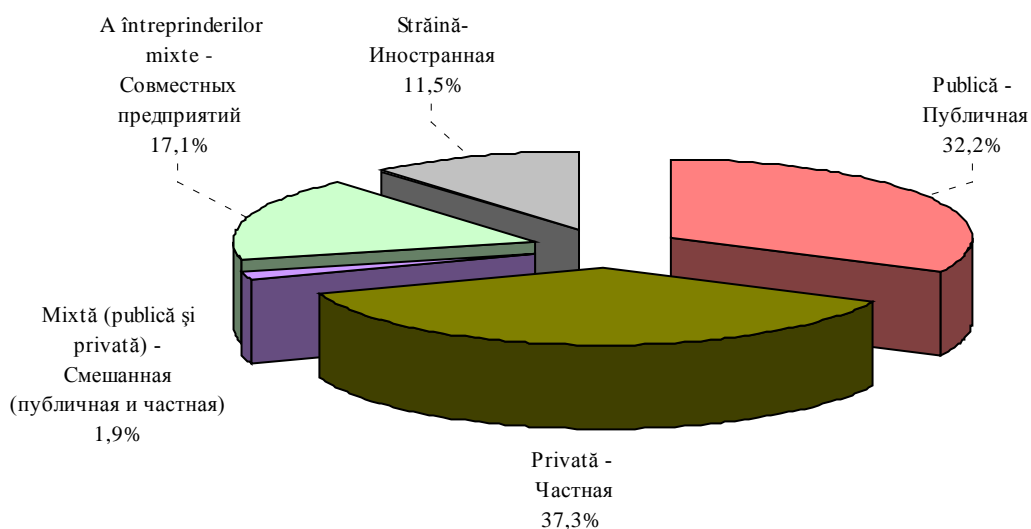

**PONDEREA SECTORULUI PUBLIC AL ECONOMIEI,
PE PRINCIPALII INDICATORI AI ACTIVITĂȚII INVESTIȚIONALE
УДЕЛЬНЫЙ ВЕС ПУБЛИЧНОГО СЕКТОРА ЭКОНОМИКИ
ПО ОСНОВНЫМ ПОКАЗАТЕЛЯМ ИНВЕСТИЦИОННОЙ ДЕЯТЕЛЬНОСТИ**

| | procente / проценты | | | | | | |
|--|----------------------------|------|------|------|------|------|------|
| | 2005 | 2006 | 2007 | 2008 | 2009 | 2010 | 2011 |
| Investiții în capital fix <i>Инвестиции в основной капитал</i> | 25,4 | 31,3 | 14,6 | 15,1 | 21,7 | 23,8 | 32,2 |
| Punerea în funcțiune a mijloacelor fixe <i>Ввод в действие основных средств</i> | 29,2 | 33,0 | 14,1 | 20,1 | 16,4 | 26,4 | 30,8 |
| Volumul lucrărilor de construcții-montaj realizate <i>Объем выполненных подрядных работ</i> | 4,2 | 3,6 | 2,3 | 4,0 | 3,5 | 4,0 | 4,2 |

**STRUCTURA TEHNOLOGICĂ A INVESTIȚII ÎN CAPITAL FIX
ТЕХНОЛОГИЧЕСКАЯ СТРУКТУРА ИНВЕСТИЦИЙ**

| | 2005 | 2006 | 2007 | 2008 | 2009 | 2010 | 2011 |
|---|---------------|---------------|---------------|----------------|---------------|---------------|----------------|
| Milioane lei <i>Миллионов лей</i> | | | | | | | |
| Investiții în capital fix - total <i>Инвестиции в основной капитал - всего</i> | 4289,0 | 6353,0 | 8661,4 | 10661,3 | 6086,4 | 7431,9 | 10795,0 |
| din care: в том числе: | | | | | | | |
| lucrări de construcții-montaj <i>строительно-монтажные работы</i> | 2244,4 | 3620,2 | 5117,5 | 6175,0 | 3397,2 | 3557,6 | 5303,3 |
| mașini și utilaje, mijloace de transport <i>машины и оборудование, транспортные средства</i> | 1930,0 | 2530,7 | 3019,1 | 4015,4 | 2552,3 | 3276,4 | 4820,0 |
| altele <i>прочие</i> | 114,6 | 202,1 | 524,8 | 470,9 | 136,9 | 597,9 | 671,7 |
| Structura, în procente <i>Структура, в процентах</i> | | | | | | | |
| Investiții în capital fix - total <i>Инвестиции в основной капитал - всего</i> | 100,0 | 100,0 | 100,0 | 100,0 | 100,0 | 100,0 | 100,0 |
| din care: в том числе: | | | | | | | |
| lucrări de construcții-montaj <i>строительно-монтажные работы</i> | 52,3 | 57,0 | 59,1 | 57,9 | 55,8 | 47,9 | 49,1 |
| mașini și utilaje, mijloace de transport <i>машины и оборудование, транспортные средства</i> | 45,0 | 39,8 | 34,9 | 37,7 | 42,0 | 44,1 | 44,7 |
| altele <i>прочие</i> | 2,7 | 3,2 | 6,0 | 4,4 | 2,2 | 8,0 | 6,2 |

LUCRĂRI DE CONSTRUCȚII -MONTAJ, PE FORME DE PROPRIETATE
СТРОИТЕЛЬНО-МОНТАЖНЫЕ РАБОТЫ ПО ФОРМАМ СОБСТВЕННОСТИ

| | 2005 | 2006 | 2007 | 2008 | 2009 | 2010 | 2011 |
|--|---------------|---------------|---------------|---------------|---------------|---------------|---------------|
| Milioane lei <i>Миллионов лей</i> | | | | | | | |
| Total <i>Всего</i> | 2244,4 | 3620,2 | 5117,5 | 6175,0 | 3232,8 | 3557,6 | 5303,3 |
| din care pe forme de proprietate: из них по формам собственности: | | | | | | | |
| Publică <i>Публичная</i> | 451,1 | 782,0 | 711,3 | 531,0 | 261,8 | 449,0 | 1713,9 |
| Privată <i>Частная</i> | 1081,7 | 1672,5 | 2830,0 | 3371,6 | 1729,5 | 1823,0 | 2295,0 |
| Mixtă (publică și privată), fără participare străină <i>Смешанная (публичная и частная), без иностранного участия</i> | 56,2 | 86,9 | 40,9 | 24,7 | 42,0 | 33,4 | 50,2 |
| Străină <i>Иностранная</i> | 235,7 | 604,6 | 926,3 | 1327,6 | 488,2 | 462,9 | 689,2 |
| A întreprinderilor mixte <i>Совместных предприятий</i> | 419,7 | 474,2 | 609,0 | 920,1 | 711,3 | 789,3 | 555,0 |
| În % față de volumul total al investițiilor în capital fix <i>В % к общему объему инвестиций в основной капитал</i> | 52,3 | 57,0 | 59,1 | 57,9 | 55,4 | 47,9 | 49,1 |
| Structura, în procente <i>Структура, в процентах</i> | | | | | | | |
| Total <i>Всего</i> | 100,0 | 100,0 | 100,0 | 100,0 | 100,0 | 100,0 | 100,0 |
| din care, pe forme de proprietate: из них по формам собственности: | | | | | | | |
| Publică <i>Публичная</i> | 20,1 | 21,6 | 13,9 | 8,6 | 8,1 | 12,6 | 32,3 |
| Privată <i>Частная</i> | 48,2 | 46,2 | 55,3 | 54,6 | 53,5 | 51,3 | 43,3 |
| Mixtă (publică și privată), fără participare străină <i>Смешанная (публичная и частная), без иностранного участия</i> | 2,5 | 2,4 | 0,8 | 0,4 | 1,3 | 0,9 | 0,9 |
| Străină <i>Иностранная</i> | 10,5 | 16,7 | 18,1 | 21,5 | 15,1 | 13,0 | 13,0 |
| A întreprinderilor mixte <i>Совместных предприятий</i> | 18,7 | 13,1 | 11,9 | 14,9 | 22,0 | 22,2 | 10,5 |

MIJLOACELE FIXE PUSE ÎN FUNCȚIUNE, PE FORME DE PROPRIETATE
ВВОД В ДЕЙСТВИЕ ОСНОВНЫХ СРЕДСТВ ПО ФОРМАМ СОБСТВЕННОСТИ

| | 2005 | 2006 | 2007 | 2008 | 2009 | 2010 | 2011 |
|--|---------------|---------------|---------------|---------------|---------------|---------------|----------------|
| Milioane lei | | | | | | | |
| <i>Миллионов лей</i> | | | | | | | |
| Total <i>Всего</i> | 3408,2 | 4282,9 | 5793,4 | 8325,3 | 6295,6 | 7682,4 | 10452,2 |
| din care pe forme de proprietate: <i>в том числе по формам собственности:</i> | | | | | | | |
| Publică <i>Публичная</i> | 992,4 | 1412,6 | 821,9 | 1671,5 | 1038,6 | 2032,1 | 3215,6 |
| Privată <i>Частная</i> | 986,8 | 1294,4 | 2380,0 | 3046,7 | 2955,7 | 2654,9 | 3735,5 |
| Mixtă (publică și privată), fără participare străină <i>Смешанная (публичная и частная), без иностранного участия</i> | 189,4 | 252,8 | 236,5 | 169,3 | 203,3 | 130,3 | 199,9 |
| Străină <i>Иностранная</i> | 287,9 | 415,0 | 970,0 | 1776,4 | 915,0 | 941,6 | 1478,0 |
| A întreprinderilor mixte <i>Совместных предприятий</i> | 951,7 | 908,1 | 1385,0 | 1661,4 | 1183,0 | 1923,5 | 1823,2 |
| Structura, în procente | | | | | | | |
| <i>Структура, в процентах</i> | | | | | | | |
| Total <i>Всего</i> | 100,0 | 100,0 | 100,0 | 100,0 | 100,0 | 100,0 | 100,0 |
| din care, pe forme de proprietate a beneficiarilor: <i>в том числе по формам собственности застройщиков:</i> | | | | | | | |
| Publică <i>Публичная</i> | 29,1 | 33,0 | 14,2 | 20,1 | 16,6 | 26,5 | 30,8 |
| Privată <i>Частная</i> | 29,0 | 30,2 | 41,1 | 36,6 | 46,9 | 34,6 | 35,7 |
| Mixtă (publică și privată), fără participare străină <i>Смешанная (публичная и частная), без иностранного участия</i> | 5,6 | 5,9 | 4,1 | 2,0 | 3,2 | 1,7 | 1,9 |
| Străină <i>Иностранная</i> | 8,4 | 9,7 | 16,7 | 21,3 | 14,5 | 12,2 | 14,1 |
| A întreprinderilor mixte <i>Совместных предприятий</i> | 27,9 | 21,2 | 23,9 | 20,0 | 18,8 | 25,0 | 17,5 |

INVESTIȚII ÎN CAPITAL FIX PE TIPURI DE ACTIVITĂȚI ECONOMICE
 ИНВЕСТИЦИИ В ОСНОВНОЙ КАПИТАЛ ПО ВИДАМ ЭКОНОМИЧЕСКОЙ ДЕЯТЕЛЬНОСТИ

| | Milioane lei Миллионов лей | | | Structura, în % Структура, в % | | |
|--|-------------------------------|---------------|----------------|-----------------------------------|--------------|--------------|
| | 2009 | 2010 | 2011 | 2009 | 2010 | 2011 |
| Total | 6086,4 | 7431,9 | 10795,0 | 100,0 | 100,0 | 100,0 |
| <i>Всего</i> | | | | | | |
| din care: | | | | | | |
| <i>в том числе:</i> | | | | | | |
| Agricultură, economia vînatului și silvicultură <i>Сельское хозяйство, охота и лесоводство</i> | 42,6 | 66,5 | 215,9 | 0,7 | 0,9 | 2,0 |
| Industria extractivă <i>Горнодобывающая промышленность</i> | 0,5 | 18,8 | 21,7 | 0,0 | 0,2 | 0,2 |
| Industria prelucrătoare <i>Обрабатывающая промышленность</i> | 407,8 | 649,2 | 1184,3 | 6,7 | 8,7 | 11,0 |
| Energie electrică și termică, gaze, apă <i>Электро- и теплоэнергия, газ и водоснабжение</i> | 310,4 | 350,7 | 612,1 | 5,1 | 4,7 | 5,7 |
| Construcții <i>Строительство</i> | 182,6 | 254,5 | 341,5 | 3,0 | 3,4 | 3,2 |
| Comerț cu ridicata și cu amănuntul ¹ <i>Оптовая и розничная торговля ¹</i> | 718,2 | 904,3 | 1487,4 | 11,8 | 12,2 | 13,7 |
| Hoteluri și restaurante <i>Гостиницы и рестораны</i> | 127,8 | 75,1 | 200,4 | 2,1 | 1,0 | 1,8 |
| Transporturi și comunicații <i>Транспорт и связь</i> | 1296,4 | 1947,0 | 3234,6 | 21,3 | 26,2 | 30,0 |
| Activități financiare <i>Финансовое посредничество</i> | 182,6 | 153,3 | 192,2 | 3,0 | 2,1 | 1,8 |
| Tranzacții imobiliare ² <i>Операции с недвижимым имуществом ²</i> | 2166,7 | 2398,5 | 2310,6 | 35,6 | 32,3 | 21,4 |
| Administrație publică <i>Государственное управление</i> | 170,4 | 73,0 | 167,7 | 2,8 | 1,0 | 1,5 |
| Învățămînt <i>Образование</i> | 42,1 | 72,5 | 138,3 | 0,7 | 1,0 | 1,3 |
| Sănătate și asistență socială <i>Здравоохранение и социальные услуги</i> | 286,1 | 328,2 | 460,5 | 4,7 | 4,4 | 4,3 |
| Alte activități de servicii colective, sociale și personale <i>Прочие коммунальные, социальные и персональные услуги</i> | 152,2 | 140,3 | 227,8 | 2,5 | 1,9 | 2,1 |

¹ Inclusiv repararea autovehiculelor, motocicletelor, a bunurilor casnice și personale

¹ Включая ремонт автомобилей, мотоциклов, бытовых товаров и предметов личного пользования

² Închirieri și activități de servicii prestate întreprinderilor

² Аренда и услуги предприятиям

INVESTIȚII ÎN CAPITAL FIX PE UNELE ACTIVITĂȚI ALE INDUSTRIEI
 ИНВЕСТИЦИИ В ОСНОВНОЙ КАПИТАЛ ПО ОТДЕЛЬНЫМ ВИДАМ ПРОМЫШЛЕННОЙ ДЕЯТЕЛЬНОСТИ

| | milioane lei (prețuri curente) / миллионов лей (текущие цены) | | | | | | |
|---|---|--------------|---------------|---------------|--------------|---------------|---------------|
| | 2005 | 2006 | 2007 | 2008 | 2009 | 2010 | 2011 |
| Industrie - total | 898,7 | 983,0 | 1256,8 | 1639,6 | 718,7 | 1018,8 | 1818,1 |
| <i>Промышленность - всего</i> | | | | | | | |
| din care: | | | | | | | |
| <i>в том числе:</i> | | | | | | | |
| Industrie extractivă | - | 1,0 | 1,1 | - | 0,5 | 18,8 | 21,7 |
| <i>Горнодобывающая промышленность</i> | | | | | | | |
| Industrie prelucrătoare | 771,7 | 751,4 | 1004,7 | 1327,7 | 407,8 | 649,2 | 1184,3 |
| <i>Обрабатывающая промышленность</i> | | | | | | | |
| Industria alimentară și a băuturilor <i>Производство пищевых продуктов и напитков</i> | 406,0 | 326,0 | 470,0 | 464,3 | 155,0 | 217,9 | 567,4 |
| Fabricarea produselor de tutun <i>Производство табачных изделий</i> | 63,5 | 88,7 | 8,1 | 28,1 | 1,6 | 1,1 | 13,9 |
| Fabricarea produselor textile <i>Производство текстильных изделий</i> | 7,1 | 5,6 | 4,6 | 22,2 | 3,3 | 6,5 | 22,5 |
| Fabricarea de articole de îmbrăcăminte, prepararea și vopsirea blănurilor <i>Производство одежды, выделка и крашение меха</i> | 6,7 | 8,6 | 22,5 | 5,4 | 6,9 | 32,9 | 34,9 |
| Producția de piei, de articole din piele și fabricarea încălțămintei <i>Производство кожи, изделий из кожи и производство обуви</i> | 11,7 | 10,8 | 17,0 | 20,3 | 10,6 | 10,9 | 24,9 |
| Prelucrarea lemnului și fabricarea articolelor din lemn <i>Обработка древесины и производство деревянных изделий из дерева</i> | 4,7 | 1,3 | 5,9 | 15,1 | 2,4 | 3,3 | 1,6 |
| Fabricarea hârtiei și a cartonului <i>Производство бумаги и картона</i> | 15,3 | 31,1 | 67,4 | 25,4 | 14,3 | 20,0 | 105,5 |
| Edituri, poligrafie și reproducerea materialelor informative <i>Издательское дело, типографское дело, воспроизведение информационных материалов</i> | 51,7 | 23,3 | 40,1 | 52,4 | 17,5 | 21,4 | 54,9 |
| Industria chimică <i>Химическая промышленность</i> | 47,2 | 20,8 | 33,7 | 58,2 | 25,3 | 19,9 | 35,2 |
| Producția de articole din cauciuc și din material plastic <i>Производство резиновых и пластмассовых изделий</i> | 52,0 | 65,1 | 49,5 | 36,1 | 23,2 | 23,5 | 39,9 |
| Producția altor produse din minerale nemetalifere <i>Производство прочих неметаллических минеральных продуктов</i> | 35,8 | 71,2 | 144,7 | 412,0 | 76,1 | 227,1 | 113,7 |
| Fabricarea produselor finite din metal, exclusiv producția de mașini și utilaje <i>Производство готовых металлических изделий, кроме производства машин и оборудования</i> | 17,4 | 13,5 | 31,5 | 49,7 | 30,6 | 30,0 | 32,1 |
| Fabricarea de mașini și echipamente <i>Производство машин и оборудования</i> | 14,0 | 10,1 | 19,0 | 7,6 | 9,0 | 5,9 | 28,6 |
| Producția de mijloace ale tehnicii de calcul și de birou <i>Производство канцелярского оборудования и вычислительной техники</i> | - | - | 6,7 | 17,5 | - | - | 13,3 |
| Producția de mașini și aparate electrice <i>Производство электрических машин и оборудования</i> | 1,7 | 6,8 | 1,0 | 1,2 | 1,4 | 3,3 | 4,3 |
| Producția de echipamente și aparate de radio, televiziune și comunicații <i>Производство оборудования и аппаратуры для радио, телевидения и связи</i> | 1,3 | - | - | 0,1 | 6,5 | 0,9 | 0,7 |
| Producția de mijloace ale tehnicii de calcul și de birou <i>Производство канцелярского оборудования и вычислительной техники</i> | - | - | 6,7 | 17,5 | - | - | - |

Continuare / Продолжение

| | 2005 | 2006 | 2007 | 2008 | 2009 | 2010 | 2011 |
|---|--------------|--------------|--------------|--------------|--------------|--------------|--------------|
| Producția de aparatură și instrumente medicale, de precizie și optice <i>Производство медицинских приборов, прецизионных и оптических инструментов</i> | 0,2 | 0,7 | 0,7 | 1,0 | 0,9 | 1,0 | 2,5 |
| Producția de mobilier și alte activități industriale <i>Производство мебели и прочее промышленное производство</i> | 25,8 | 62,4 | 61,8 | 106,1 | 20,8 | 22,1 | 87,7 |
| Recuperarea deșeurilor și resurselor de materiale reciclabile <i>Переработка вторичного сырья</i> | 9,4 | 5,4 | 20,5 | 5,0 | 2,4 | 1,5 | 0,7 |
| Energia electrică, termică, gaze și apă <i>Электро- и теплоэнергия, газ и водоснабжение</i> | 127,0 | 230,6 | 251,0 | 311,9 | 310,4 | 350,8 | 612,1 |

DAREA ÎN FOLOSINȚĂ A CLĂDIRILOR
ВВОД В ДЕЙСТВИЕ ЗДАНИЙ

| | 2005 | 2006 | 2007 | 2008 | 2009 | 2010 | 2011 |
|---|---------------|---------------|---------------|---------------|---------------|---------------|---------------|
| Numărul clădirilor - total <i>Число зданий - всего</i> | 1484 | 1571 | 1301 | 1291 | 942 | 803 | 1238 |
| din care: в том числе: | | | | | | | |
| cu destinație rezidențială <i>жилого назначения</i> | 1367 | 1481 | 1205 | 1187 | 875 | 753 | 1126 |
| cu destinație nerezidențială <i>нежилого назначения</i> | 117 | 90 | 96 | 104 | 67 | 50 | 112 |
| Volumul total al construcției clădirilor, mii m³ <i>Общий строительный объем зданий, тысяч м³</i> | 1695,9 | 1910,2 | 2346,2 | 2959,0 | 1954,3 | 2034,6 | 1943,8 |
| din care: в том числе: | | | | | | | |
| cu destinație rezidențială <i>жилого назначения</i> | 1186,3 | 1561,0 | 1662,2 | 2063,9 | 1601,2 | 1580,7 | 1514,6 |
| cu destinație nerezidențială <i>нежилого назначения</i> | 509,6 | 349,2 | 684,0 | 895,1 | 353,1 | 453,9 | 429,2 |
| Suprafața totală a clădirilor, mii m² <i>Общий объем зданий, тысяч м²</i> | 456,8 | 531,5 | 610,7 | 800,7 | 509,0 | 587,8 | 568,9 |
| din care: в том числе: | | | | | | | |
| cu destinație rezidențială <i>жилого назначения</i> | 353,0 | 453,5 | 437,4 | 580,0 | 409,4 | 503,7 | 447,4 |
| cu destinație nerezidențială <i>нежилого назначения</i> | 103,8 | 78,0 | 173,3 | 220,7 | 99,6 | 84,1 | 121,5 |

PUNEREA ÎN FUNCȚIUNE A CAPACITĂȚILOR DE PRODUCȚIE
ВВОД В ДЕЙСТВИЕ ПРОИЗВОДСТВЕННЫХ МОЩНОСТЕЙ

| | 2005 | 2006 | 2007 | 2008 | 2009 | 2010 | 2011 |
|--|-------|-------|--------|--------|--------|--------|--------|
| Stații de comunicare telefonică mobilă, mii numere <i>Переговорные телефонные мобильные станции, тысяч номеров</i> | 280,0 | 647,6 | 1007,9 | 1422,7 | 267,8 | - | - |
| Centrale telefonice automate urbane, mii numere <i>Городские автоматические телефонные станции, тысяч номеров</i> | 12,5 | 20,1 | 32,1 | 3,6 | 10,1 | - | - |
| Stații de alimentare a automobilelor, alimentări pe zi <i>Автозаправочные станции, заправок в день</i> | 250 | 448 | 3374,0 | 1125,0 | 1100,0 | 2850,0 | 3850,0 |

INVESTIȚII ÎN CAPITAL FIX ȘI CONSTRUCȚII / ИНВЕСТИЦИИ В ОСНОВНОЙ КАПИТАЛ И СТРОИТЕЛЬСТВО

| | Continuare / Продолжение | | | | | | |
|---|--------------------------|-----------|-----------|---------|----------|--------|--------|
| | 2005 | 2006 | 2007 | 2008 | 2009 | 2010 | 2011 |
| Apeduct, km/mii m ³ Водопровод, км/тыс. м ³ | 10,8/- | 25,8/0,2 | 5,4/- | 10,6/- | 6,6/- | 32,9/- | 25,5/- |
| Instalații de canalizare, km/mii m ³ Канализация, км/тыс. м ³ | 3,53/- | 5,7/0,1 | 4,7/- | 6,9/- | 0,1/- | 19,2/- | 8,0/- |
| Rețele termice, km/Gkal pe oră Теплосети, км/Гкал в час | -/12,1 | 10,3/12,4 | 10,3/13,0 | 5,8/6,5 | 10,3/1,9 | 11,4/- | - |
| Rețele de gaz, km Газовые сети, км | 52,4 | 35,6 | 36,9 | 18,4 | 7,1 | 49,5 | 75,3 |
| Drumuri, km Дороги, км | 3,2 | 1,0 | - | 2,8 | 1,4 | 12,5 | 54,1 |
| Depozite, mii m ² Хранилища, тысяч м ² | 6,6 | 13,4 | 15,4 | 29,6 | 5,3 | 10,0 | 17,9 |
| Rețele electrice cu tensiunea de 0,4-20 kv, km Линии электропередачи напряжением 0,4-20 кВ, км | 62,9 | 7,1 | 24,9 | 53,6 | 65,0 | 48,8 | 116,5 |

 INVESTIȚII ÎN CAPITAL FIX ÎN CONSTRUCȚIA LOCUINȚELOR
 ИНВЕСТИЦИИ В ОСНОВНОЙ КАПИТАЛ В ЖИЛИЩНОЕ СТРОИТЕЛЬСТВО

| | milioane lei / миллионов лей | | | | | | |
|---|------------------------------|---------------|---------------|---------------|---------------|---------------|---------------|
| | 2005 | 2006 | 2007 | 2008 | 2009 | 2010 | 2011 |
| Total Всего | 850,5 | 1883,2 | 2508,6 | 2873,2 | 1641,4 | 1905,3 | 1881,0 |
| din care pe forme de proprietate a beneficiarilor: в том числе по формам собственности застройщиков: | | | | | | | |
| Publică Публичная | 81,8 | 212,9 | 314,5 | 97,0 | 41,8 | 54,0 | 171,7 |
| Privată Частная | 552,3 | 1247,0 | 1904,0 | 2095,9 | 1069,4 | 1356,0 | 1255,1 |
| Mixtă (publică și privată), fără participare străină Смешанная (публичная и частная), без иностранного участия | 4,9 | 23,2 | 4,8 | - | - | - | - |
| Străină Иностранная | 39,0 | 238,0 | 93,3 | 220,0 | 131,0 | 161,2 | 299,2 |
| A întreprinderilor mixte Совместных предприятий | 172,5 | 162,1 | 192,0 | 460,3 | 399,2 | 334,1 | 155,0 |
| Ponderea investițiilor în capital fix pentru construcția locuințelor în volumul total al investițiilor în capital fix, în % Доля инвестиций в жилищное строительство в общем объеме инвестиций в основной капитал, в % | 19,7 | 28,4 | 29,0 | 26,9 | 27,0 | 25,6 | 17,4 |

DAREA ÎN FOLOSINȚĂ A CLĂDIRILOR DE LOCUIT
ВВОД В ДЕЙСТВИЕ ЖИЛЫХ ЗДАНИЙ
mii m² de suprafață totală / тысяч м² общей площади

| | 2005 | 2006 | 2007 | 2008 | 2009 | 2010 | 2011 |
|--|--------------|--------------|--------------|--------------|--------------|--------------|--------------|
| Total | 327,2 | 420,7 | 388,3 | 535,5 | 377,5 | 425,0 | 434,5 |
| <i>Vsego</i> | | | | | | | |
| din care: | | | | | | | |
| <i>в том числе:</i> | | | | | | | |
| în clădiri de locuit | 103,8 | 163,2 | 203,5 | 346,2 | 226,0 | 275,4 | 240,4 |
| <i>в жилых домах</i> | | | | | | | |
| în case particulare | 223,4 | 257,5 | 184,8 | 189,3 | 151,5 | 149,6 | 194,1 |
| <i>в индивидуальных жилищ</i> | | | | | | | |
| Suprafața medie a apartamentelor construite, m ² din care a unui apartament: | 121,7 | 127,2 | 117,4 | 99,1 | 104,7 | 111,9 | 120,3 |
| <i>Средний размер построенных квартир, м² в том числе одной квартиры:</i> | | | | | | | |
| în clădiri de locuit | 76,7 | 86,6 | 95,0 | 80,0 | 81,8 | 89,1 | 91,7 |
| <i>в жилых домах</i> | | | | | | | |
| în case particulare | 167,1 | 181,0 | 158,6 | 171,7 | 179,9 | 211,0 | 196,4 |
| <i>в индивидуальных жилищ</i> | | | | | | | |

DAREA ÎN FOLOSINȚĂ A CLĂDIRILOR DE LOCUIT, PE FORME DE PROPRIETATE
ВВОД В ДЕЙСТВИЕ ЖИЛЫХ ЗДАНИЙ ПО ФОРМАМ СОБСТВЕННОСТИ
mii m² / тысяч м²

| | 2005 | 2006 | 2007 | 2008 | 2009 | 2010 | 2011 |
|--|--------------|--------------|--------------|--------------|--------------|--------------|--------------|
| În localitățile urbane și rurale - total | 327,2 | 420,7 | 388,3 | 535,5 | 377,5 | 425,0 | 434,5 |
| <i>В городской и сельской местности - всего</i> | | | | | | | |
| Publică | 29,6 | 10,0 | 2,4 | 104,6 | 2,8 | - | - |
| <i>Публичная</i> | | | | | | | |
| Privată | 292,6 | 366,1 | 340,0 | 393,8 | 350,8 | 321,9 | 331,8 |
| <i>Частная</i> | | | | | | | |
| Mixtă (publică și privată), fără participare străină | - | - | 10,8 | - | - | - | - |
| <i>Смешанная (публичная и частная), без иностранного участия</i> | | | | | | | |
| Străină | - | - | 11,3 | 10,4 | 7,2 | 16,6 | 77,9 |
| <i>Иностранная</i> | | | | | | | |
| A întreprinderilor mixte | 19,2 | 36,6 | 23,8 | 26,7 | 16,7 | 86,5 | 24,8 |
| <i>Совместных предприятий</i> | | | | | | | |
| În localitățile urbane | 268,4 | 357,2 | 332,9 | 480,2 | 332,4 | 386,4 | 368,4 |
| <i>В городской местности</i> | | | | | | | |
| din care, pe forme de proprietate: | | | | | | | |
| <i>в том числе по формам собственности:</i> | | | | | | | |
| Publică | 29,6 | 10,1 | 2,5 | 104,6 | 2,8 | - | - |
| <i>Публичная</i> | | | | | | | |
| Privată | 233,8 | 302,6 | 284,5 | 338,5 | 305,7 | 283,3 | 265,7 |
| <i>Частная</i> | | | | | | | |
| Mixtă (publică și privată), fără participare străină | - | - | 10,8 | - | - | - | - |
| <i>Смешанная (публичная и частная), без иностранного участия</i> | | | | | | | |
| Străină | - | - | 11,3 | 10,4 | 7,2 | 16,6 | 77,9 |
| <i>Иностранная</i> | | | | | | | |
| A întreprinderilor mixte | 5,0 | 36,6 | 23,8 | 26,7 | 16,7 | 86,5 | 24,8 |
| <i>Совместных предприятий</i> | | | | | | | |

DAREA ÎN FOLOSINȚĂ A CLĂDIRILOR DE LOCUIT
ВВОД В ДЕЙСТВИЕ ЖИЛЫХ ЗДАНИЙ
 (mii m² suprafață totală - тыс. м² общей площади)

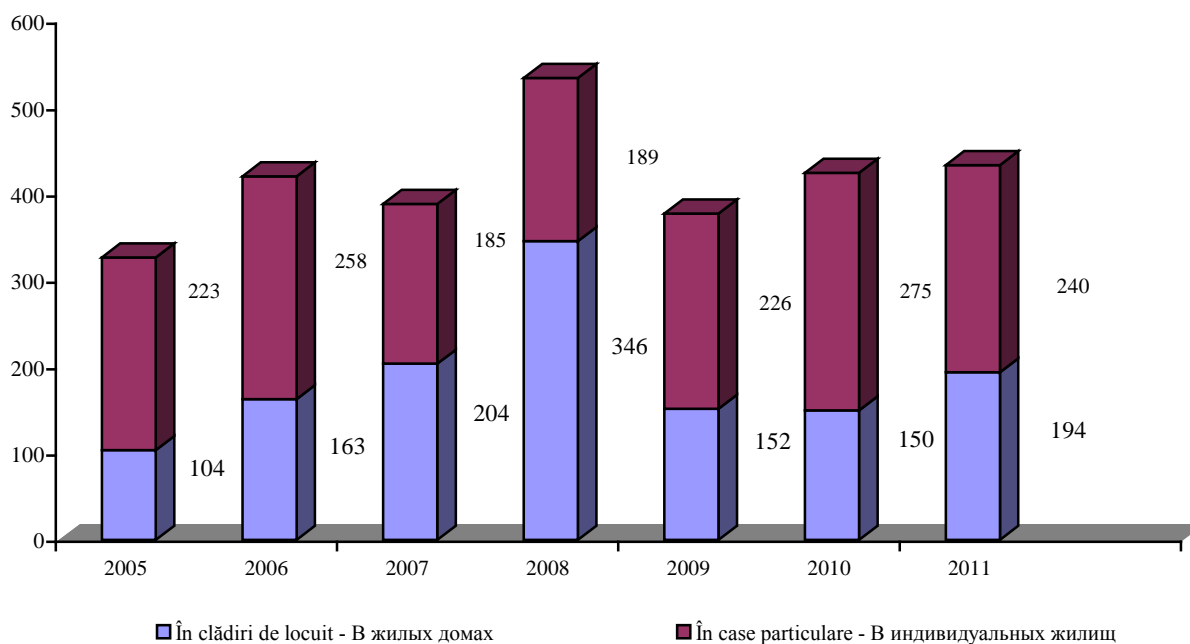

NUMĂRUL APARTAMENTELOR CONSTRUIE, PE FORME DE PROPRIETATE
ЧИСЛО ПОСТРОЕННЫХ КВАРТИР ПО ФОРМАМ СОБСТВЕННОСТИ

| | unități / единицы | | | | | | |
|--|-------------------|-------------|-------------|-------------|-------------|-------------|-------------|
| | 2005 | 2006 | 2007 | 2008 | 2009 | 2010 | 2011 |
| Total | 2689 | 3308 | 3309 | 5402 | 3604 | 3799 | 3611 |
| <i>Всего</i> | | | | | | | |
| din care, pe forme de proprietate a beneficiarilor: <i>в том числе по формам собственности застройщиков:</i> | | | | | | | |
| Publică <i>Публичная</i> | 521 | 180 | 28 | 1549 | 40 | - | - |
| Privată <i>Частная</i> | 2113 | 2577 | 2820 | 3383 | 3274 | 2756 | 2665 |
| Mixtă (publică și privată), fără participare străină <i>Смешанная (публичная и частная), без иностранного участия</i> | - | - | 100 | - | - | - | - |
| Străină <i>Иностранная</i> | - | - | 107 | 162 | 81 | 189 | 644 |
| A întreprinderilor mixte <i>Совместных предприятий</i> | 55 | 432 | 254 | 308 | 209 | 854 | 302 |
| Din total în localitățile: <i>Из общего итога:</i> | | | | | | | |
| urbane <i>городской</i> | 2170 | 2785 | 2834 | 4941 | 3263 | 3507 | 3155 |
| rurale <i>сельской</i> | 519 | 523 | 475 | 461 | 341 | 292 | 456 |

REPARTIZAREA CASELOR DE LOCUIT DUPĂ MATERIALELE PEREȚILOR
(conform suprafeței totale date în folosință)
РАСПРЕДЕЛЕНИЕ ЖИЛЫХ ДОМОВ ПО МАТЕРИАЛАМ СТЕН
(по введенной в действие общей площади)

| | procente / проценты | | | | | | |
|---|---------------------|--------------|--------------|--------------|--------------|--------------|--------------|
| | 2005 | 2006 | 2007 | 2008 | 2009 | 2010 | 2011 |
| Case de locuit <i>Жилые дома</i> | 100,0 | 100,0 | 100,0 | 100,0 | 100,0 | 100,0 | 100,0 |
| <i>inclusiv:</i> <i>в том числе:</i> | | | | | | | |
| din piatră și cărămidă <i>кирпичные и каменные</i> | 87,9 | 86,0 | 69,8 | 63,2 | 55,2 | 40,2 | 64,2 |
| din panouri mari <i>крупнопанельные</i> | 1,3 | 1,4 | - | - | 8,3 | 2,0 | 2,7 |
| din beton monolit și beton armat monolit <i>из монолитного бетона и железобетона</i> | 7,9 | 10,3 | 19,9 | 8,3 | 15,3 | 52,6 | 21,7 |
| cu schelet de rezistență și panouri mari <i>каскадно-панельные</i> | 2,9 | - | 3,3 | 23,0 | 1,2 | 5,1 | - |
| din alte materiale <i>из других материалов</i> | - | 2,3 | 7,0 | 5,5 | 20,0 | 0,1 | 11,4 |

REPARTIZAREA CASELOR DE LOCUIT DUPĂ NUMĂRUL DE ETAJE ¹
РАСПРЕДЕЛЕНИЕ ЖИЛЫХ ДОМОВ ПО ЭТАЖНОСТИ ¹

| | procente / проценты | | | | | | |
|---|---------------------|--------------|--------------|--------------|--------------|--------------|--------------|
| | 2005 | 2006 | 2007 | 2008 | 2009 | 2010 | 2011 |
| Total <i>Всего</i> | 100,0 | 100,0 | 100,0 | 100,0 | 100,0 | 100,0 | 100,0 |
| <i>inclusiv:</i> <i>в том числе:</i> | | | | | | | |
| cu 1-2 etaje / <i>1-2 etajnye</i> | - | 1,3 | 0,2 | 32,3 | 36,1 | 29,1 | 31,2 |
| cu 3-4 etaje / <i>3-4 etajnye</i> | 2,4 | 3,3 | - | 2,7 | 0,9 | 1,2 | 40,6 |
| cu 5 etaje / <i>5 etajnye</i> | 15,4 | 23,7 | 6,4 | 4,5 | 0,8 | 0,3 | 0,7 |
| cu 9 etaje / <i>9 etajnye</i> | 8,2 | 30,9 | 24,0 | 10,7 | 25,1 | 19,3 | 7,2 |
| cu 6,7,8,10,11,15 etaje / <i>6,7,8,10,11,15 etajnye</i> | 58,4 | 40,8 | 67,3 | 42,6 | 34,5 | 33,6 | 20,3 |
| cu 12-14 etaje / <i>12-14 etajnye</i> | 12,0 | - | - | - | - | - | - |
| cu 16 etaje și mai multe / <i>16 etajnye и выше</i> | 3,6 | - | 2,1 | 7,2 | 2,6 | 16,5 | - |

¹ Fără casele de locuit individuale; conform suprafeței totale a caselor de locuit date în folosință

¹ Без индивидуальных жилых домов; по введенной в действие общей площади жилых домов

REPARTIZAREA CASELOR DE LOCUIT DUPĂ NUMĂRUL DE CAMERE ÎN APARTAMENTE
 РАСПРЕДЕЛЕНИЕ ЖИЛЫХ ДОМОВ ПО КОЛИЧЕСТВУ КОМНАТ В КВАРТИРАХ

| | procente / проценты | | | | | | |
|------------------------------|---------------------|--------------|--------------|--------------|--------------|--------------|--------------|
| | 2005 | 2006 | 2007 | 2008 | 2009 | 2010 | 2011 |
| Total apartamente | 100,0 | 100,0 | 100,0 | 100,0 | 100,0 | 100,0 | 100,0 |
| <i>Всего квартир</i> | | | | | | | |
| inclusiv: | | | | | | | |
| <i>в том числе:</i> | | | | | | | |
| cu o cameră | 8,8 | 10,4 | 8,2 | 14,5 | 20,6 | 24,9 | 29,1 |
| <i>однокомнатные</i> | | | | | | | |
| cu două camere | 26,9 | 34,0 | 33,5 | 37,5 | 37,3 | 39,1 | 45,0 |
| <i>2-х комнатные</i> | | | | | | | |
| cu trei camere | 33,4 | 29,0 | 35,7 | 33,8 | 28,1 | 27,7 | 24,7 |
| <i>3-х комнатные</i> | | | | | | | |
| cu patru și mai multe | 30,9 | 26,6 | 22,6 | 14,2 | 14,0 | 8,3 | 1,2 |
| <i>4-х комнатные и более</i> | | | | | | | |

DAREA ÎN FOLOSINȚĂ A CASELOR DE LOCUIT ȘI NUMĂRUL APARTAMENTELOR CONSTRUITE
 ВВОД В ДЕЙСТВИЕ ЖИЛЫХ ДОМОВ И ЧИСЛО ПОСТРОЕННЫХ КВАРТИР

| | la 1000 locuitori / на 1000 жителей | | | | | | |
|--|-------------------------------------|------------|------------|------------|------------|------------|------------|
| | 2005 | 2006 | 2007 | 2008 | 2009 | 2010 | 2011 |
| Darea în folosință a suprafeței totale - total, m² | 419 | 540 | 496 | 682 | 480 | 539 | 585 |
| <i>Ввод в действие общей площади - всего, м²</i> | | | | | | | |
| din care: | | | | | | | |
| <i>в том числе:</i> | | | | | | | |
| în localități urbane | 377 | 502 | 466 | 670 | 463 | 538 | 550 |
| <i>в городской местности</i> | | | | | | | |
| în localități rurale | 867 | 932 | 813 | 809 | 656 | 555 | 917 |
| <i>в сельской местности</i> | | | | | | | |
| Numărul apartamentelor construite, unități | 3,4 | 4,2 | 4,2 | 6,9 | 4,6 | 4,8 | 4,7 |
| <i>Число построенных квартир, единиц</i> | | | | | | | |

DAREA ÎN FOLOSINȚĂ A OBIECTELOR CU DESTINAȚIE SOCIAL-CULTURALĂ
 ВВОД В ДЕЙСТВИЕ ОБЪЕКТОВ СОЦИАЛЬНО-КУЛЬТУРНОГО НАЗНАЧЕНИЯ

| | 2005 | 2006 | 2007 | 2008 | 2009 | 2010 | 2011 |
|---|-----------|---------|----------|---------|---------|---------|---------|
| Instituții de învățământ superior, m ² suprafața de laborator | 4358,7 | - | 9407,4 | 265,8 | 1373,9 | - | - |
| <i>Высшие учебные заведения, м² лабораторной площади</i> | | | | | | | |
| Școli de cultură generală, locuri | 650 | - | - | - | - | 300 | - |
| <i>Общеобразовательные школы, мест</i> | | | | | | | |
| Policlinici, vizite pe schimb | - | 60 | - | - | - | 86 | 306 |
| <i>Полыклиники, посещений в смену</i> | | | | | | | |
| Săli sportive, unități/m ² | 19/4068,1 | - | 2/2850,0 | - | - | - | - |
| <i>Спортзалы, единиц/м²</i> | | | | | | | |
| Unități comerciale, suprafața comercială, m ² | 54255,0 | 27052,5 | 40081,0 | 76662,2 | 12672,3 | 18317,9 | 32606,7 |
| <i>Торговые предприятия, торговая площадь, м²</i> | | | | | | | |
| Întreprinderi de alimentație publică, locuri | 1414,0 | 586,0 | 1672,0 | 699,0 | 380,0 | 481,0 | 430 |
| <i>Предприятия общественного питания, мест</i> | | | | | | | |

**CONSTRUCȚII NETERMINATE, la balanța agenților economici
(la sfârșitul anului, după valoarea efectivă pentru beneficiar)
НЕЗАВЕРШЕННОЕ СТРОИТЕЛЬСТВО на балансе хозяйствующих субъектов
(на конец года, по фактической стоимости для застройщика)**

| | 2005 | 2006 | 2007 | 2008 | 2009 | 2010 | 2011 |
|--|---------------|---------------|---------------|---------------|---------------|---------------|---------------|
| Total, mil. lei <i>Всего, млн. лей</i> | 3464,9 | 5135,4 | 7618,5 | 9894,7 | 9624,2 | 9039,7 | 9756,8 |
| În procente față de volumul total al investițiilor în capital fix pe an <i>В процентах к общему объему инвестиций в основной капитал за год</i> | 85,8 | 81,4 | 89,3 | 93,3 | 164,8 | 121,6 | 90,4 |

**VOLUMUL CONSTRUCȚIILOR NEFINISATE, PE TIPURI DE ACTIVITĂȚI ECONOMICE
ОБЪЕМ НЕЗАВЕРШЕННОГО СТРОИТЕЛЬСТВА ПО ВИДАМ ЭКОНОМИЧЕСКОЙ ДЕЯТЕЛЬНОСТИ**

| | Milioane lei <i>Миллионов лей</i> | | | Structura, % <i>Структура, %</i> | | |
|--|--------------------------------------|---------------|---------------|-------------------------------------|--------------|--------------|
| | 2009 | 2010 | 2011 | 2009 | 2010 | 2011 |
| Total <i>Всего</i> | 9624,2 | 9039,7 | 9756,8 | 100,0 | 100,0 | 100,0 |
| Agricultură, economia vînatului și silvicultură <i>Сельское хозяйство, охота и лесоводство</i> | 177,7 | 168,7 | 188,9 | 1,8 | 1,9 | 1,9 |
| Pescuit <i>Рыболовство</i> | 0,3 | 0,2 | 0,2 | 0,0 | 0,0 | 0,0 |
| Industria extractivă <i>Горнодобывающая промышленность</i> | - | - | 0,2 | 0,0 | 0,0 | 0,0 |
| Industria prelucrătoare <i>Обрабатывающая промышленность</i> | 806,3 | 567,5 | 547,2 | 8,4 | 6,3 | 5,6 |
| Energie electrică și termică, gaze și apă <i>Электро- и теплоэнергия, газ и водоснабжение</i> | 244,6 | 269,8 | 504,4 | 2,5 | 3,0 | 5,2 |
| Construcții <i>Строительство</i> | 218,3 | 196,7 | 359,9 | 2,3 | 2,2 | 3,7 |
| Comerț cu ridicata și cu amănuntul ¹ <i>Оптовая и розничная торговля ¹</i> | 977,2 | 974,3 | 885,1 | 10,2 | 10,8 | 9,1 |
| Hoteluri și restaurante <i>Гостиницы и рестораны</i> | 258,6 | 120,0 | 165,3 | 2,7 | 1,3 | 1,7 |
| Transporturi și comunicații <i>Транспорт и связь</i> | 1160,9 | 1277,3 | 1798,6 | 12,1 | 14,1 | 18,4 |
| Activități financiare <i>Финансовое посредничество</i> | 28,4 | 43,6 | 51,9 | 0,3 | 0,5 | 0,5 |
| Tranzacții imobiliare, închirieri și activități de servicii prestate întreprinderilor <i>Операции с недвижимым имуществом, аренда и услуги предприятиям</i> | 4732,1 | 4391,9 | 4039,0 | 49,2 | 48,6 | 41,4 |
| Administrație publică <i>Государственное управление</i> | 168,0 | 159,9 | 124,8 | 1,7 | 1,8 | 1,3 |
| Învățămînt <i>Образование</i> | 283,2 | 315,0 | 370,0 | 2,9 | 3,5 | 3,8 |
| Sănătate și asistență socială <i>Здравоохранение и социальные услуги</i> | 224,0 | 224,1 | 387,0 | 2,3 | 2,4 | 4,0 |
| Alte activități de servicii colective, sociale și personale <i>Прочие коммунальные, социальные и персональные услуги</i> | 344,6 | 330,7 | 334,3 | 3,6 | 3,6 | 3,4 |

¹ Inclusiv repararea autovehiculelor, motocicletelor, a bunurilor casnice și personale

¹ Включая ремонт автомобилей, мотоциклов, бытовых товаров и предметов личного пользования

CLĂDIRI DE LOCUIT NEFINISATE DE CONSTRUCȚIE (la sfârșitul anului)
 НЕЗАВЕРШЕННЫЕ СТРОИТЕЛЬСТВОМ ЖИЛЫЕ ДОМА (на конец года)

| | 2005 | 2006 | 2007 | 2008 | 2009 | 2010 | 2011 |
|--|-------|-------|------|-------|------|------|-------|
| Numărul caselor de locuit (fără casele individuale) <i>Число жилых домов (без индивидуальных домов)</i> | 191 | 223 | 213 | 432 | 407 | 401 | 886 |
| În % față de anul precedent <i>В % к предыдущему году</i> | 117,2 | 116,8 | 95,5 | 202,8 | 94,2 | 98,5 | 220,9 |

NUMĂRUL ORGANIZAȚIILOR DE CONSTRUCȚII PE FORME DE PROPRIETATE
 ЧИСЛО СТРОИТЕЛЬНЫХ ОРГАНИЗАЦИЙ ПО ФОРМАМ СОБСТВЕННОСТИ

| | 2005 | 2006 | 2007 | 2008 | 2009 | 2010 | 2011 |
|--|------------|------------|------------|-------------|-------------|-------------|-------------|
| Total | 964 | 917 | 996 | 1085 | 1240 | 1277 | 1364 |
| <i>Всего</i> | | | | | | | |
| din care: | | | | | | | |
| <i>в том числе:</i> | | | | | | | |
| Publică <i>Публичная</i> | 24 | 25 | 25 | 27 | 30 | 31 | 30 |
| Privată <i>Частная</i> | 895 | 841 | 912 | 997 | 1137 | 1173 | 1251 |
| Mixtă (publică și privată), fără participare străină <i>Смешанная (публичная и частная), без иностранного участия</i> | 17 | 17 | 17 | 17 | 17 | 17 | 18 |
| A întreprinderilor mixte <i>Совместных предприятий</i> | 28 | 26 | 29 | 31 | 38 | 37 | 41 |
| A întreprinderilor străine <i>Иностраннных предприятий</i> | - | 8 | 13 | 13 | 18 | 19 | 24 |

VOLUMUL LUCRĂRILOR ÎN ANTREPRIZĂ EXECUTATE
DE ORGANIZAȚIILE DE CONSTRUCȚII-MONTAJ, PE FORME DE PROPRIETATE
 ОБЪЕМ ПОДРЯДНЫХ РАБОТ ВЫПОЛНЕННЫХ СТРОИТЕЛЬНО-МОНТАЖНЫМИ ОРГАНИЗАЦИЯМИ,
 ПО ФОРМАМ СОБСТВЕННОСТИ

| | 2005 | 2006 | 2007 | 2008 | 2009 | 2010 | 2011 |
|--|---------------|---------------|---------------|---------------|---------------|---------------|---------------|
| Milioane lei | | | | | | | |
| <i>Миллионов лей</i> | | | | | | | |
| Volumul lucrărilor în antrepriză - total | 2133,1 | 3089,7 | 4380,9 | 4909,5 | 2835,8 | 3167,4 | 3569,0 |
| <i>Объем подрядных работ - всего</i> | | | | | | | |
| din care: | | | | | | | |
| <i>в том числе:</i> | | | | | | | |
| Publică <i>Публичная</i> | 90,0 | 112,4 | 101,1 | 196,4 | 100,2 | 126,6 | 148,1 |
| Privată <i>Частная</i> | 1823,0 | 2663,5 | 3744,4 | 4160,6 | 2507,5 | 2755,0 | 3199,1 |
| Mixtă (publică și privată), fără participare străină <i>Смешанная (публичная и частная), без иностранного участия</i> | 117,0 | 156,0 | 134,0 | 115,8 | 53,6 | 73,8 | 49,5 |
| A întreprinderilor mixte <i>Совместных предприятий</i> | 101,1 | 72,8 | 137,8 | 99,2 | 89,4 | 108,5 | 51,1 |
| A întreprinderilor străine <i>Иностраннных предприятий</i> | - | 85,0 | 263,6 | 337,5 | 85,1 | 103,5 | 121,2 |

Continuare / Продолжение

| | 2005 | 2006 | 2007 | 2008 | 2009 | 2010 | 2011 |
|--|--------------|--------------|--------------|--------------|--------------|--------------|--------------|
| Structura, în procente <i>Структура, в процентах</i> | | | | | | | |
| Total <i>Всего</i> | 100,0 | 100,0 | 100,0 | 100,0 | 100,0 | 100,0 | 100,0 |
| din care: <i>в том числе:</i> | | | | | | | |
| Publică <i>Публичная</i> | 4,2 | 3,6 | 2,3 | 4,0 | 3,5 | 4,0 | 4,2 |
| Privată <i>Частная</i> | 85,6 | 86,3 | 85,1 | 84,7 | 88,4 | 87,0 | 89,6 |
| Mixtă (publică și privată), fără participare străină <i>Смешанная (публичная и частная), без иностранного участия</i> | 5,5 | 5,1 | 3,2 | 2,4 | 1,9 | 2,3 | 1,4 |
| A întreprinderilor mixte <i>Совместных предприятий</i> | 4,7 | 2,4 | 3,1 | 2,0 | 3,2 | 3,4 | 1,4 |
| A întreprinderilor străine <i>Иностранных предприятий</i> | - | 2,6 | 6,3 | 6,9 | 3,0 | 3,3 | 3,4 |

STRUCTURA LUCRĂRILOR ÎN ANTREPRIZĂ EXECUTATE,
pe tipuri de lucrări
СТРУКТУРА ВЫПОЛНЕННЫХ ПОДРЯДНЫХ РАБОТ
по видам работ

| | 2005 | 2006 | 2007 | 2008 | 2009 | 2010 | 2011 |
|--|---------------|---------------|---------------|---------------|---------------|---------------|---------------|
| Milioane lei <i>Миллионов лей</i> | | | | | | | |
| Volumul lucrărilor în antrepriză - total <i>Объем подрядных работ - всего</i> | 2133,1 | 3089,7 | 4380,9 | 4909,5 | 2835,8 | 3167,4 | 3569,0 |
| din care pentru: <i>в том числе на:</i> | | | | | | | |
| construcții noi, reconstrucție extindere și reutilare tehnică <i>новое строительство, реконструкция, расширение и техническое перевооружение</i> | 1589,4 | 2472,7 | 3492,6 | 3820,4 | 2036,7 | 2242,0 | 2352,5 |
| reparații capitale <i>капитальный ремонт</i> | 395,8 | 440,8 | 692,0 | 768,0 | 511,3 | 486,6 | 682,4 |
| reparații curente <i>текущий ремонт</i> | 147,9 | 176,3 | 196,2 | 273,8 | 250,5 | 360,9 | 410,4 |
| alte lucrări în antrepriză <i>прочие подрядные работы</i> | - | - | - | 47,2 | 37,3 | 77,9 | 123,7 |
| În procente față de anul precedent <i>В процентах к предыдущему году</i> | | | | | | | |
| Volumul lucrărilor în antrepriză - total <i>Объем подрядных работ - всего</i> | 115 | 120 | 118 | 91 | 65 | 108,6 | 99,2 |
| din care pentru: <i>в том числе на:</i> | | | | | | | |
| construcții noi, reconstrucție, extindere și reutilare tehnică <i>новое строительство, реконструкция, расширение и техническое перевооружение</i> | 120 | 129 | 117 | 91 | 60 | 107 | 94,6 |
| reparații capitale <i>капитальный ремонт</i> | 104 | 93 | 130 | 91 | 74,9 | 93 | 119,2 |
| reparații curente <i>текущий ремонт</i> | 103 | 97 | 92 | 104 | 102,9 | 138,6 | 98,9 |
| alte lucrări în antrepriză <i>прочие подрядные работы</i> | - | - | - | - | 89 | 204,3 | 100,2 |

Sursa datelor

Rapoartele statistice prezentate de unitățile de transport și de unitățile cu alt tip de activitate de bază decât transportul de mărfuri (pasageri), dar care au mijloace de transport înscrise în inventar sau închiriate. Datele Întreprinderii de Stat „Poșta Moldovei” și S.A. „Moldtelecom”.

Источник данных

Статистические отчёты транспортных предприятий и предприятий для которых перевозка грузов (пассажиров) не является основным видом деятельности, но имеющих на своём балансе или арендуемых транспортных средства. Данные госпредприятия „Poșta Moldovei” и А.О. „Moldtelecom”.

Precizări metodologice

Mărfurile transportate reprezintă cantitatea de mărfuri transportate, în tone.

Mărfurile transportate cu transportul auto și aerian cuprind mărfurile transportate cu mijloacele de transport proprii sau închiriate de către întreprinderi și organizații, oricare ar fi locul de expediție sau destinație.

La stabilirea greutateii mărfurilor se ia în calcul și greutatea ambalajelor, pachetelor sau containerelor folosite pentru transport.

Parcursul mărfurilor se exprimă în tone-km și se determină în funcție de greutatea mărfurilor transportate și de distanțele parcurse de vehiculele care efectuează transporturile de la locul de expediție pînă la locul de destinație.

Pasagerii transportați exprimă numărul persoanelor care au constituit obiectul transportului în decursul anului, inclusiv pasagerii beneficiari de gratuități de transport.

Parcursul pasagerilor se exprimă prin pasageri-km și se determină în funcție de numărul pasagerilor transportați și de distanța la care s-a efectuat transportul.

Indicatorii privind activitatea de **poștă și comunicații** includ serviciile prestate persoanelor fizice și juridice. Corespondența expedită include toate tipurile de corespondență cu plată: simplă, rapidă, recomandată, cu valoare.

Методологические пояснения

Перевозка грузов характеризует количество перевезенных грузов, в тоннах.

Перевозки грузов автомобильным и авиационным транспортом включают грузы, перевезенные собственными или арендованными транспортными средствами предприятий и организаций, независимо от места отправления или назначения.

При определении веса перевозимого груза учитывается вес упаковки, пакетов или контейнеров, используемых для перевозки.

Грузооборот измеряется в тонно-км и определяется в зависимости от веса перевезенных грузов и расстояния передвижения транспортных

средств, осуществляющих перевозки от места отправления до места назначения.

Перевозки пассажиров характеризуются численностью людей, перевезенных в течении года, включая пассажиров, пользующихся правом бесплатного проезда.

Пассажирооборот измеряется в пассажиро-км и определяется в зависимости от числа пассажиров и расстояния их перевозки.

Показатели деятельности **почты и связи** отражают услуги предоставленные физическим и юридическим лицам. Корреспонденция включает все виды исходящей платной корреспонденции: простая, ускоренная, заказная, ценная.

TRANSPORTUL DE PASAGERI, PE MODURI DE TRANSPORT PUBLIC
ПАССАЖИРСКИЕ ПЕРЕВОЗКИ, ПО ВИДАМ ОБЩЕСТВЕННОГО ТРАНСПОРТА

| | 2005 | 2006 | 2007 | 2008 | 2009 | 2010 | 2011 |
|--|---------------|---------------|---------------|---------------|---------------|---------------|---------------|
| Pasageri transportați, milioane pasageri | | | | | | | |
| <i>Перевезено пассажиров, миллионов пассажиров</i> | | | | | | | |
| Transporturi - total | 255,1 | 249,0 | 245,2 | 250,1 | 221,1 | 163,2 | 166,5 |
| <i>Транспорт - всего</i> | | | | | | | |
| din care: | | | | | | | |
| <i>в том числе:</i> | | | | | | | |
| autobuze și microbuze | 68,9 | 67,0 | 60,0 | 66,8 | 66,3 | 66,3 | 71,9 |
| <i>автобусный и микроавтобусы</i> | | | | | | | |
| aerian | 0,36 | 0,40 | 0,42 | 0,47 | 0,46 | 0,65 | 0,70 |
| <i>авиационный</i> | | | | | | | |
| troleibuze | 185,8 | 181,6 | 184,8 | 182,8 | 154,3 | 96,3 | 93,9 |
| <i>троллейбусный</i> | | | | | | | |
| Indicii pasagerilor transportați | | | | | | | |
| (în procente față de anul precedent) | | | | | | | |
| <i>Индексы перевезенных пассажиров</i> | | | | | | | |
| <i>(в процентах к предыдущему году)</i> | | | | | | | |
| Transporturi - total | 105,0 | 97,6 | 98,5 | 102,0 | 88,4 | 73,7 | 102,0 |
| <i>Транспорт - всего</i> | | | | | | | |
| din care: | | | | | | | |
| <i>в том числе:</i> | | | | | | | |
| autobuze și microbuze | 117,6 | 97,2 | 89,6 | 111,3 | 99,2 | 100,0 | 108,6 |
| <i>автобусный и микроавтобусы</i> | | | | | | | |
| aerian | 117,5 | 109,6 | 105,0 | 114,1 | 97,0 | 141,3 | 107,9 |
| <i>авиационный</i> | | | | | | | |
| troleibuze | 100,9 | 97,7 | 101,8 | 98,9 | 84,4 | 62,4 | 97,5 |
| <i>троллейбусный</i> | | | | | | | |
| Parcursul pasagerilor, milioane pasageri-km | | | | | | | |
| <i>Пассажирооборот, миллионов пассажиро-км</i> | | | | | | | |
| Transporturi - total | 2257,7 | 2253,3 | 2469,6 | 2635,8 | 2398,1 | 2399,1 | 2687,4 |
| <i>Транспорт - всего</i> | | | | | | | |
| din care: | | | | | | | |
| <i>в том числе:</i> | | | | | | | |
| autobuze și microbuze | 1182,6 | 1202,3 | 1339,6 | 1424,2 | 1309,7 | 1345,9 | 1555,4 |
| <i>автобусный и микроавтобусы</i> | | | | | | | |
| aerian | 439,7 | 480,9 | 549,6 | 637,5 | 603,8 | 750,8 | 837,3 |
| <i>авиационный</i> | | | | | | | |
| troleibuze | 635,4 | 570,1 | 580,4 | 574,1 | 484,6 | 302,4 | 294,7 |
| <i>троллейбусный</i> | | | | | | | |
| Indicii parcursului pasagerilor | | | | | | | |
| (în procente față de anul precedent) | | | | | | | |
| <i>Индексы пассажирооборота</i> | | | | | | | |
| <i>(в процентах к предыдущему году)</i> | | | | | | | |
| Transporturi - total | 106,4 | 99,5 | 109,6 | 106,7 | 91,0 | 99,1 | 112,0 |
| <i>Транспорт - всего</i> | | | | | | | |
| din care: | | | | | | | |
| <i>в том числе:</i> | | | | | | | |
| autobuze și microbuze | 105,2 | 101,7 | 111,4 | 106,3 | 92,0 | 102,8 | 115,6 |
| <i>автобусный и микроавтобусы</i> | | | | | | | |
| aerian | 120,4 | 109,4 | 114,3 | 116,0 | 94,7 | 124,3 | 111,5 |
| <i>авиационный</i> | | | | | | | |
| troleibuze | 100,9 | 89,7 | 101,8 | 98,9 | 84,4 | 62,4 | 97,5 |
| <i>троллейбусный</i> | | | | | | | |

TRANSPORTUL DE MĂRFURI, PE MODURI DE TRANSPORT
ГРУЗОВЫЕ ПЕРЕВОЗКИ, ПО ВИДАМ ТРАНСПОРТА

| | 2005 | 2006 | 2007 | 2008 | 2009 | 2010 | 2011 |
|--|------------------|------------------|------------------|------------------|------------------|------------------|------------------|
| Mărfuri transportate, mii tone <i>Перевезено грузов, тысяч тонн</i> | | | | | | | |
| Transporturi - total <i>Транспорт – всего</i> | 6464,1 | 8054,1 | 9618,8 | 8665,0 | 7347,2 | 7279,5 | 8862,3 |
| din care: в том числе: | | | | | | | |
| auto <i>автомобильный</i> | 6463,3 | 8053,1 | 9617,8 | 8664,2 | 7346,4 | 7278,2 | 8860,7 |
| aerian <i>авиационный</i> | 0,77 | 0,97 | 1,0 | 0,83 | 0,83 | 1,30 | 1,60 |
| Indicii mărfurilor transportate (în procente față de anul precedent) <i>Индексы перевезенных грузов</i> <i>(в процентах к предыдущему году)</i> | | | | | | | |
| Transporturi - total <i>Транспорт – всего</i> | 155,5 | 124,6 | 119,4 | 90,1 | 84,8 | 99,1 | 121,7 |
| din care: в том числе: | | | | | | | |
| auto <i>автомобильный</i> | 115,5 | 124,6 | 119,4 | 90,1 | 84,8 | 99,1 | 121,7 |
| aerian <i>авиационный</i> | 106,9 | 126,0 | 103,1 | 83,0 | 100,0 | 156,0 | 123,0 |
| Parcursul mărfurilor, mii tone-km <i>Грузооборот, тысяч тонно-км</i> | | | | | | | |
| Transporturi - total <i>Транспорт - всего</i> | 1327997,4 | 1390431,8 | 1587180,0 | 1694255,8 | 1484183,7 | 1760617,7 | 2002321,3 |
| din care: в том числе: | | | | | | | |
| auto <i>автомобильный</i> | 1326953,8 | 1389113,2 | 1585896,3 | 1693068,3 | 1483090,1 | 1758948,6 | 2000599,1 |
| aerian <i>авиационный</i> | 1043,6 | 1318,6 | 1283,7 | 1187,5 | 1093,6 | 1669,1 | 1722,2 |
| Indicii parcursului mărfurilor (în procente față de anul precedent) <i>Индексы грузооборота</i> <i>(в процентах к предыдущему году)</i> | | | | | | | |
| Transporturi - total <i>Транспорт – всего</i> | 103,7 | 104,7 | 114,2 | 106,7 | 87,6 | 118,6 | 113,7 |
| din care: в том числе: | | | | | | | |
| auto <i>автомобильный</i> | 103,7 | 104,7 | 114,2 | 106,8 | 87,6 | 118,6 | 133,7 |
| aerian <i>авиационный</i> | 108,6 | 126,4 | 97,4 | 92,5 | 92,1 | 152,6 | 103,2 |

INDICI PASAGERILOR TRANSPORTAȚI CU TRANSPORTUL PUBLIC
ИНДЕКСЫ ПЕРЕВЕЗЕННЫХ ПАССАЖИРОВ ОБЩЕСТВЕННЫМ ТРАНСПОРТОМ
 2005 = 100

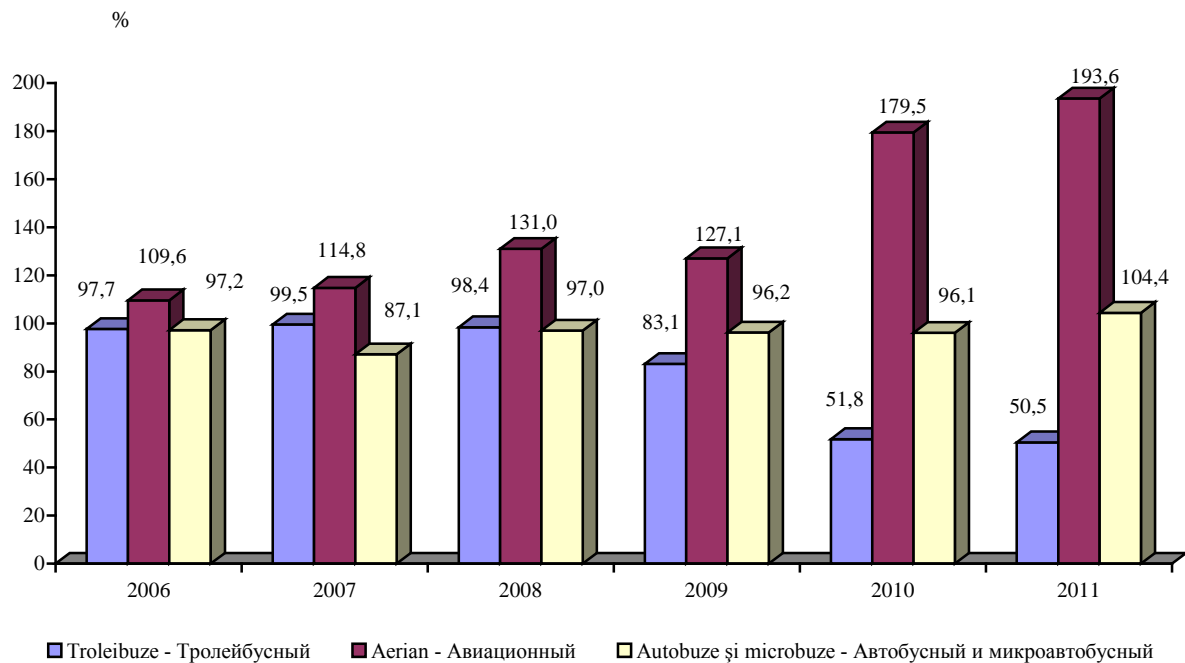

INDICI MĂRFURILOR TRANSPORTATE
ИНДЕКСЫ ПЕРЕВЕЗЕННЫХ ГРУЗОВ
 2005 = 100

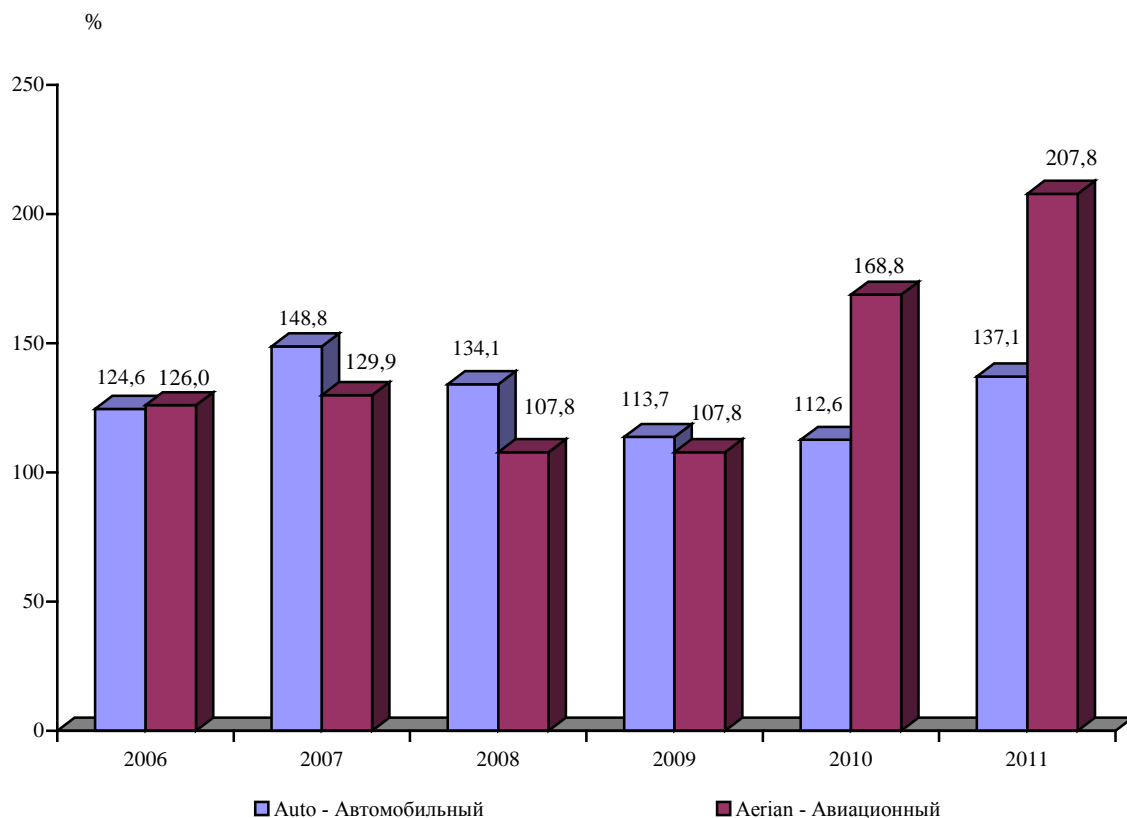

MIJLOACE DE TRANSPORT AUTO ALE PERSOANELOR JURIDICE ¹
НАЛИЧИЕ АВТОТРАНСПОРТНЫХ СРЕДСТВА ЮРИДИЧЕСКИХ ЛИЦ ¹

la sfârșitul anului, unități / на конец года, единицы

| | 2005 | 2006 | 2007 | 2008 | 2009 | 2010 | 2011 |
|---|--------------|--------------|--------------|--------------|--------------|--------------|--------------|
| Autovehicule - total | 15261 | 15994 | 16377 | 17030 | 16721 | 17146 | 18255 |
| <i>Автомобили - всего</i> | | | | | | | |
| din care: | | | | | | | |
| <i>в том числе:</i> | | | | | | | |
| Autovehicule pentru transportul mărfurilor, inclusiv camioane și autoturisme tip furgon | 6619 | 6909 | 6723 | 6849 | 6503 | 6864 | 7486 |
| <i>Грузовые автомобили, включая пикапы и легковые фургоны</i> | | | | | | | |
| din ele autotractoare rutiere | 1360 | 1214 | 1219 | 1347 | 1353 | 1495 | 1639 |
| <i>из них седельные тягачи</i> | | | | | | | |
| Autobuze, inclusiv microbuze - total | 1362 | 1252 | 1218 | 1172 | 1118 | 1046 | 1093 |
| <i>Автобусы, включая маршрутные таксомоторы - всего</i> | | | | | | | |
| din acestea microbuze | 348 | 470 | 455 | 425 | 390 | 385 | 390 |
| <i>из них маршрутные таксомоторы</i> | | | | | | | |
| Autoturisme - total | 4832 | 5476 | 6286 | 6858 | 7045 | 7104 | 7168 |
| <i>Легковые автомобили - всего</i> | | | | | | | |
| din acestea taximetre | 323 | 493 | 846 | 763 | 991 | 503 | 153 |
| <i>из них таксомоторы</i> | | | | | | | |
| Autovehicule cu destinație specială | 2448 | 2357 | 2150 | 2151 | 2055 | 2132 | 2508 |
| <i>Специальные автомобили</i> | | | | | | | |
| Remorci și semiremorci | 2289 | 2010 | 1986 | 2067 | 2102 | 2282 | 2439 |
| <i>Прицепы и полуприцепы</i> | | | | | | | |

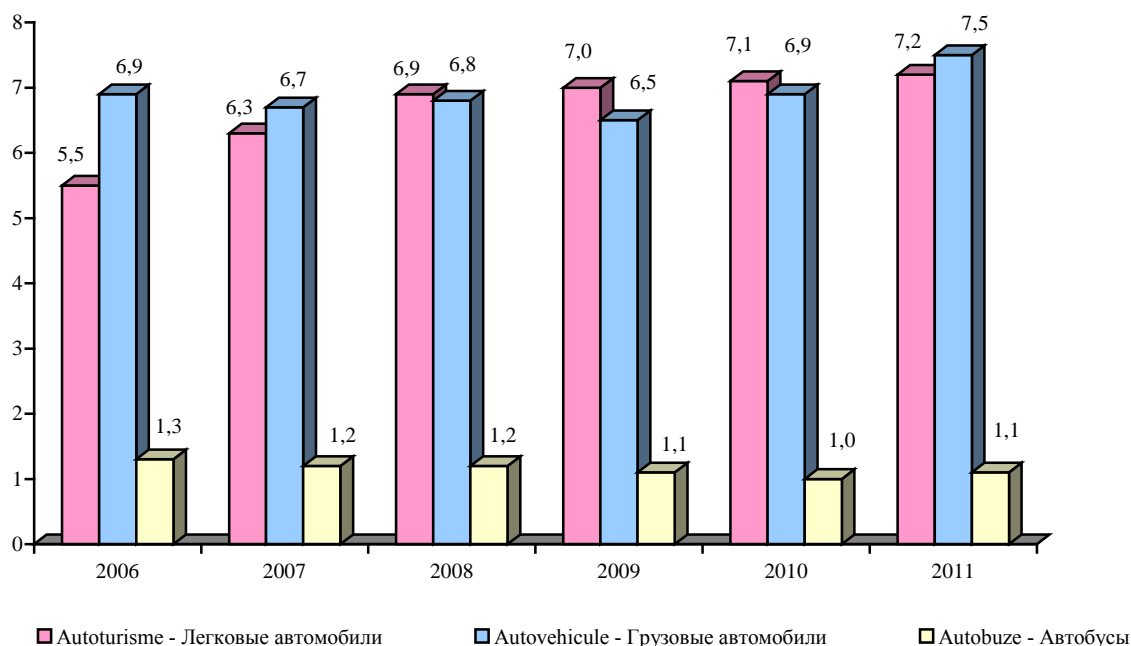
MIJLOACE DE TRANSPORT AUTO
(în proprietatea persoanelor juridice), mii unități
АВТОТРАНСПОРТНЫЕ СРЕДСТВА
(в собственности юридических лиц), тысяч единиц
¹ În inventar¹ На балансе хозяйства

MIJLOACE DE TRANSPORT PUBLIC ÎN EXPLOATARE ¹
ЭКСПЛУАТАЦИОННЫЕ ТРАНСПОРТНЫЕ СРЕДСТВА ОБЩЕСТВЕННОГО ТРАНСПОРТА ¹

| | la sfârșitul anului / на конец года | | | | | | |
|--|-------------------------------------|------|------|------|------|------|------|
| | 2005 | 2006 | 2007 | 2008 | 2009 | 2010 | 2011 |
| Numărul de autovehicule, unități: <i>Число автомобилей, единиц:</i> | | | | | | | |
| autobuze și microbuze <i>автобусы и маршрутные таксомоторы</i> | 2949 | 2716 | 2502 | 2679 | 2679 | 2747 | 2841 |
| taximetre <i>таксомоторы</i> | 323 | 493 | 846 | 763 | 991 | 503 | 153 |
| troleibuze <i>троллейбусы</i> | 328 | 328 | 328 | 328 | 318 | 308 | 410 |

PRESTAȚII CU TROLEIBUZE
УСЛУГИ ТРОЛЛЕЙБУСНОГО ТРАНСПОРТА

| | 2005 | 2006 | 2007 | 2008 | 2009 | 2010 | 2011 |
|--|-------|-------|-------|-------|-------|-------|-------|
| Numărul traseelor de troleibuze, la sfârșitul anului <i>Число троллейбусных маршрутов, на конец года</i> | 26 | 27 | 24 | 24 | 23 | 23 | 22 |
| Pasageri transportați - total, mil. pasageri <i>Перевезено пассажиров - всего, млн. пассажиров</i> | 185,8 | 181,6 | 184,8 | 182,8 | 154,3 | 96,3 | 93,9 |
| din care pasageri transportați cu plată <i>в том числе пассажиры с платным проездом</i> | 115,9 | 125,1 | 132,2 | 127,1 | 105,3 | 78,0 | 73,8 |
| Cota parte a pasagerilor transportați cu plată, % <i>Доля перевезенных пассажиров с платным проездом, %</i> | 62,4 | 68,9 | 71,5 | 69,5 | 68,2 | 81,0 | 78,6 |
| Parcursul pasagerilor, mil. pasageri-km <i>Пассажирооборот, млн. пассажиро-км</i> | 635,4 | 570,1 | 580,4 | 574,1 | 484,6 | 302,4 | 294,7 |
| Încasări din transportările de pasageri ² , mil. lei <i>Выручка от перевозок пассажиров ², млн. лей</i> | 64,3 | 87,0 | 110,5 | 107,6 | 108,8 | 129,9 | 124,5 |

PRESTAȚII DE SERVICII ÎN DOMENIUL POȘTEI ȘI TELECOMUNICAȚIILOR
УСЛУГИ ПОЧТЫ И СВЯЗИ

| | 2005 | 2006 | 2007 | 2008 | 2009 | 2010 | 2011 |
|--|-------|-------|-------|-------|------|------|------|
| Numărul de expedieri, mil.: <i>Количество отправлений, млн.:</i> | | | | | | | |
| corespondențe <i>корреспонденции</i> | 19,9 | 20,8 | 20,7 | 22,8 | 23,6 | 24,8 | 24,4 |
| ziare și reviste <i>газет и журналов</i> | 2,9 | 2,5 | 2,9 | 2,2 | 2,1 | 2,1 | 2,0 |
| mandate bănești poștale și telegrafice, (inclusiv mandate de pensii) <i>денежных, почтовых и телеграфных переводов (включая выплату пенсий)</i> | 1,3 | 1,4 | 1,3 | 1,4 | 1,6 | 2,0 | 2,1 |
| Numărul convorbirilor telefonice interurbane și internaționale de ieșire, mil. <i>Число исходящих междугородних и международных телефонных разговоров, млн.</i> | 150,2 | 157,6 | 137,6 | 108,5 | 85,2 | 62,4 | 59,1 |

¹ Proprii și închiriate¹ Собственные и арендованные² Excepțină finanțarea de la buget² Без поступлений из бюджета и других источников

Continuare / Продолжение

| | 2005 | 2006 | 2007 | 2008 | 2009 | 2010 | 2011 |
|---|-------|-------|-------|-------|-------|-------|-------|
| Numărul posturilor telefonice în rețeaua publică fixă sau cu ieșire la ea ¹ - total, mii <i>Число телефонных аппаратов сети общего пользования или имеющих на неё выход ¹ - всего, тысяч</i> | 314,0 | 324,2 | 332,3 | 337,2 | 342,2 | 344,9 | 342,5 |
| din care la domiciliu <i>в том числе домашние</i> | 257,5 | 266,0 | 272,4 | 276,3 | 281,6 | 287,0 | 286,5 |
| Numărul de cereri nesatisfăcute la instalarea posturilor telefonice, mii <i>Число неудовлетворенных заявок на установку телефонных аппаратов, тысяч</i> | 4,3 | 1,8 | 1,4 | 3,2 | 4,5 | 3,3 | 3,3 |

¹ Fără posturile telefonice publice¹ Без таксофонов

Sursa datelor

Datele privind capacitatea și frecventarea structurilor de primire turistică colective cu funcțiuni de cazare provin din rapoartele statistice prezentate de agenții economice care administrează structurile de primire turistică colective cu funcțiuni de cazare.

Datele privind activitatea turistică (sosirile și plecările vizitatorilor) provin din rapoartele statistice prezentate de agenții economice titulari de licențe de turism.

Источник данных

Данные о вместимости и посещении коллективных структур по приему туристов с функциями размещения получены из статистических отчетов, представляемых хозяйствующими субъектами, которые осуществляют управление коллективными структурами по приему туристов с функциями размещения.

Данные о туристической деятельности (о прибывших и выехавших посетителях) получены из статистических отчетов, представляемых хозяйствующими субъектами, осуществляющими туристическую деятельность на основании лицензии по туризму.

Precizări metodologice

Prin **structură de primire turistică colectivă cu funcțiuni de cazare** se înțelege orice construcție sau loc amenajat, destinat conform proiectării și executării, pentru cazarea turiștilor.

Capacitatea de cazare turistică existentă reprezintă numărul de locuri de cazare turistică înscrise în ultimul act de recepție sau clasificare a structurii de primire turistică colectivă cu funcțiuni de cazare, exclusiv paturile suplimentare care se pot instala în caz de necesitate.

Capacitatea de cazare turistică în funcțiune (exprimată în locuri-zile) reprezintă numărul de locuri de cazare puse la dispoziția turiștilor de către structurile de primire turistică colectivă cu funcțiuni de cazare, ținând cont de numărul de zile în care acestea sînt deschise în perioada de raport, adică zilele în care a fost posibilă cazarea turiștilor.

Numărul de turiști cazați în structurile de primire turistică colective cu funcțiuni de cazare cuprinde toate persoanele (cetățeni moldoveni și străini), care se deplasează într-un loc, altul decît acela în care își au reședința, pentru o perioadă mai mică de 12 luni și petrec cel puțin o noapte într-o structură de primire turistică colectivă cu funcțiuni de cazare în

locul vizitat, scopul principal al vizitei fiind altul decît acela de a desfășura o activitate remunerată în locul vizitat.

Înnoptarea reprezintă fiecare noapte pentru care o persoană este înregistrată într-o structură de primire turistică colectivă cu funcțiuni de cazare, indiferent dacă fizic este prezentă sau nu în cameră.

Indicii de utilizare netă a capacității de cazare turistică în funcțiune se calculează prin raportarea numărului de înnoptări realizate, la capacitatea de cazare turistică în funcțiune, din perioada respectivă.

Sosirile vizitatorilor în țară pe anul 2005 reflectă numărul cetățenilor străini care au beneficiat de serviciile prestate de titulari de licențe de turism și de structurile de cazare ce le aparțin. Începînd cu anul 2006 datele cuprind numărul cetățenilor străini sosiți în țară, în scop turistic, și care au beneficiat de serviciile titularilor de licențe de turism.

Plecările vizitatorilor cuprind numărul cetățenilor moldoveni care călătoresc în străinătate și beneficiază de serviciile titularilor de licențe de turism.

Методологические пояснения

Под коллективной структурой по приему туристов с функциями размещения подразумевается любое строение или оборудованное место, предназначенное, в соответствии с проектом и исполнением, для размещения туристов.

Вместимость по размещению туристов соответствует количеству койко-мест по размещению туристов, которые зарегистрированы в последнем акте приемки или классификации коллективной структуры по приему туристов с функциями размещения, исключая дополнительные койки, которые могут быть установлены в случае необходимости.

Действующая вместимость по размещению туристов (в койко-днях) – это число коек (мест), предоставленных к размещению

с функциями размещения, с учетом количества дней работы структуры в отчетном периоде, то есть дней, когда было возможно размещение туристов.

Численность размещенных туристов в коллективных структурах по приему туристов с функциями размещения охватывает все лица (молдавские и иностранные граждане), которые путешествуют в какое-либо место, находящееся за пределами их обычной среды проживания, на срок, не превышающий 12 месяцев и осуществляют по меньшей мере одну ночевку в коллективном структуре по приему туристов с функциями размещения в посещаемом месте, главной целью поездки которых не является занятие деятельностью, оплачиваемой в посещаемом месте.

коллективными структурами по приему туристов

Ночевкой считается каждая ночь, по каждому человеку, зарегистрированному в коллективной структуре по приему туристов с функциями размещения, независимо от того, присутствует или нет физическое лицо в номере.

Индексы использования действующей вместимости структур по размещению туристов (нетто) определяются делением количества всех ночевок на действующую вместимость структур по размещению туристов в соответствующем периоде.

Численность прибывших в страну посетителей за 2005 год включает число иностранных граждан, воспользовавшихся услугами, оказанными хозяйствующими субъектами, обладающими лицензией на осуществление туристической деятельности, и их структурами размещения.

Начиная с 2006 года данные включают число иностранных граждан, прибывших в страну в туристических целях и воспользовавшихся услугами, оказанными хозяйствующими субъектами, осуществляющими туристическую деятельность на основании лицензии по туризму.

Численность выехавших посетителей включает число молдавских граждан, путешествующих за границу и воспользовавшихся услугами, оказанными хозяйствующими субъектами, осуществляющими туристическую деятельность на основании лицензии по туризму.

**NUMĂRUL ȘI CAPACITATEA EXISTENTĂ A STRUCTURILOR DE PRIMIRE TURISTICĂ COLECTIVĂ
CU FUNCȚIUNI DE CAZARE**
**КОЛИЧЕСТВО И НАЛИЧИЕ ВМЕСТИМОСТИ КОЛЛЕКТИВНЫХ СТРУКТУР ПО ПРИЕМУ ТУРИСТОВ
С ФУНКЦИЯМИ РАЗМЕЩЕНИЯ**
la sfârșitul anului / на конец года

| | Numărul structurilor de cazare | | Capacitatea de cazare turistică existentă | | | |
|--|---------------------------------------|------------|--|-------------|------------------------|-------------|
| | <i>Количество структур размещения</i> | | <i>Наличие вместимости размещения туристов</i> | | | |
| | 2010 | 2011 | <i>Количество комнат</i> | | <i>Количество мест</i> | |
| | 2010 | 2011 | 2010 | 2011 | 2010 | 2011 |
| Total <i>Всего</i> | 114 | 107 | 4419 | 4114 | 10109 | 9321 |
| Hoteluri și structuri similare <i>Гостиницы и аналогичные структуры</i> | 44 | 50 | 1905 | 2013 | 3496 | 3733 |
| din care: <i>из них:</i> | | | | | | |
| hoteluri <i>гостиницы</i> | 31 | 37 | 1463 | 1565 | 2470 | 2709 |
| Structuri de îngrijire <i>Оздоровительные структуры</i> | 2 | 3 | 279 | 327 | 494 | 734 |
| Structuri de odihnă <i>Структуры отдыха</i> | 68 | 54 | 2235 | 1774 | 6119 | 4854 |

HOTELURI ȘI STRUCTURI SIMILARE, la 31 decembrie
ГОСТИНИЦЫ И АНАЛОГИЧНЫЕ СТРУКТУРЫ, на 31 декабря

| | 2005 | 2006 | 2007 | 2008 | 2009 | 2010 | 2011 |
|--|-----------|-----------|-----------|-----------|-----------|-----------|-----------|
| Hoteluri și structuri similare <i>Гостиницы и аналогичные структуры</i> | 31 | 35 | 34 | 33 | 43 | 44 | 50 |
| din acestea, pe categorii: <i>из них, по категориям:</i> | | | | | | | |
| 5 stele <i>5 звездочные</i> | - | - | 1 | 1 | 2 | 3 | 4 |
| 4 stele <i>4 звездочные</i> | 3 | 4 | 8 | 7 | 9 | 7 | 11 |
| 3 stele <i>3 звездочные</i> | 4 | 8 | 9 | 9 | 14 | 12 | 11 |
| 2 stele <i>2 звездочные</i> | 3 | 2 | 3 | 4 | 3 | 4 | 4 |
| 1 stea <i>1 звездочное</i> | 1 | 2 | 3 | 3 | 4 | 2 | 2 |
| Total camere <i>Всего номеров</i> | 1805 | 1782 | 1582 | 1632 | 1786 | 1905 | 2013 |
| Capacitatea de cazare unică, locuri <i>Единовременная вместимость, мест</i> | 3235 | 3136 | 2789 | 2929 | 3227 | 3496 | 3733 |
| Numărul de înnopțări în decursul anului, mii <i>Количество ночевков за год, тысяч</i> | 365,4 | 399,7 | 340,4 | 340,2 | 267,8 | 303,6 | 307,0 |
| Indicii de utilizare a capacității de cazare, % <i>Индексы использования вместимости, в %</i> | 30,1 | 35,1 | 32,0 | 33,9 | 24,0 | 25,4 | 23,8 |
| Numărul de salariați <i>Численность работающих</i> | 1060 | 1088 | 1238 | 1298 | 1244 | 1158 | 1167 |

**NUMĂRUL TURIȘTILOR CAZAȚI ȘI ÎNNOPTĂRILE ÎN STRUCTURILE
DE PRIMIRE TURISTICĂ COLECTIVĂ CU FUNCȚIUNI DE CAZARE**
ЧИСЛЕННОСТЬ РАЗМЕЩЕННЫХ ТУРИСТОВ И КОЛИЧЕСТВО НОЧЁВОК
В КОЛЛЕКТИВНЫХ СТРУКТУРАХ ПО ПРИЕМУ ТУРИСТОВ С ФУНКЦИЯМИ РАЗМЕЩЕНИЯ

| | Numărul turiștilor cazați <i>Количество размещенных туристов</i> | | Numărul înnoptărilor <i>Количество ночёвок</i> | | Indicii de utilizare netă a capacității de cazare, % <i>Индексы использования вместимости, %</i> |
|--|---|--|---|--|---|
| | Total <i>Всего</i> | din care, nerezidenți <i>из них нерезиденты</i> | Total <i>Всего</i> | din care, ale nerezidenților <i>из них нерезидентов</i> | |
| 2010 | | | | | |
| Total <i>Всего</i> | 128462 | 58041 | 558607 | 140762 | 27,7 |
| Hoteluri și structuri similare <i>Гостиницы и аналогичные структуры</i> | 94339 | 56413 | 303642 | 136142 | 25,4 |
| din care: <i>из них:</i> | | | | | |
| hoteluri <i>гостиницы</i> | 68794 | 50474 | 145951 | 119272 | 18,0 |
| Structuri de întremare <i>Оздоровительные структуры</i> | 6482 | 6 | 114964 | 107 | 63,8 |
| Structuri de odihnă <i>Структуры отдыха</i> | 27641 | 1622 | 140001 | 4513 | 21,9 |
| 2011 | | | | | |
| Total <i>Всего</i> | 146126 | 69508 | 574444 | 151289 | 27,5 |
| Hoteluri și structuri similare <i>Гостиницы и аналогичные структуры</i> | 105484 | 67159 | 306951 | 144544 | 23,8 |
| din care: <i>из них:</i> | | | | | |
| hoteluri <i>гостиницы</i> | 78571 | 61163 | 152130 | 126021 | 16,2 |
| Structuri de întremare <i>Оздоровительные структуры</i> | 7213 | 1 | 122715 | 19 | 68,1 |
| Structuri de odihnă <i>Структуры отдыха</i> | 33429 | 2348 | 144778 | 6726 | 23,5 |

ACTIVITATE TURISTICĂ
ТУРИСТИЧЕСКАЯ ДЕЯТЕЛЬНОСТЬ

| | persoane / человек | | | | | | |
|---|--------------------|--------------|--------------|--------------|--------------|---------------|---------------|
| | 2005 | 2006 | 2007 | 2008 | 2009 | 2010 | 2011 |
| Numărul de sosiri ale vizitatorilor străini - total <i>Численность прибывших иностранных посетителей - всего</i> | 24541 | 13723 | 14400 | 8233 | 8703 | 8257 | 10099 |
| din care, din țările C.S.I. <i>в том числе из стран СНГ</i> | 7783 | 3232 | 3374 | 3238 | 2836 | 1896 | 2381 |
| Numărul de plecări ale vizitatorilor - total <i>Численность выехавших посетителей - всего</i> | 53823 | 59142 | 73969 | 79845 | 87392 | 105791 | 123966 |
| din care, în țările C.S.I. <i>в том числе в страны СНГ</i> | 12787 | 11425 | 14576 | 13304 | 9047 | 7841 | 8932 |
| Numărul turiștilor și excursioniștilor (turism intern) <i>Численность туристов и экскурсантов (внутренний туризм)</i> | 43866 | 27937 | 30678 | 25805 | 19307 | 15835 | 18616 |

NUMĂRUL VIZITATORILOR STRĂINI SOSIȚI, DUPĂ SCOPUL VIZITELOR
ЧИСЛЕННОСТЬ ИНОСТРАННЫХ ПОСЕТИТЕЛЕЙ ПРИБЫВШИХ, ПО ЦЕЛЯМ ВИЗИТА

| | persoane / человек | | | | | | |
|--|--------------------|--------------|--------------|-------------|-------------|-------------|--------------|
| | 2005 | 2006 | 2007 | 2008 | 2009 | 2010 | 2011 |
| Numărul de sosiri ale vizitatorilor străini - total <i>Численность прибывших иностранных посетителей - всего</i> | 24541 | 13723 | 14400 | 8233 | 8703 | 8257 | 10099 |
| <i>din care, după scopul vizitei:</i> <i>в том числе по целям визита:</i> | | | | | | | |
| de agrement, recreere și odihnă <i>досуг, рекреация и отдых</i> | 7542 | 5930 | 5787 | 5629 | 6371 | 5288 | 5869 |
| afaceri și motive profesionale <i>деловая и профессиональная поездка</i> | 16372 | 7444 | 8535 | 2529 | 2274 | 2853 | 4188 |
| de tratament <i>лечение</i> | 69 | 100 | 74 | 29 | 33 | 116 | 42 |
| alte scopuri <i>прочие цели</i> | 627 | 349 | 4 | 46 | 25 | - | - |

NUMĂRUL VIZITATORILOR PLECAȚI ÎN STRĂINĂTATE, DUPĂ SCOPUL VIZITELOR
ЧИСЛЕННОСТЬ ПОСЕТИТЕЛЕЙ ВЫЕХАВШИХ ЗА ГРАНИЦУ, ПО ЦЕЛЯМ ВИЗИТА

| | persoane / человек | | | | | | |
|---|--------------------|--------------|--------------|--------------|--------------|---------------|---------------|
| | 2005 | 2006 | 2007 | 2008 | 2009 | 2010 | 2011 |
| Numărul de plecări ale vizitatorilor - total <i>Число выехавших посетителей - всего</i> | 53823 | 59142 | 73969 | 79845 | 87392 | 105791 | 123966 |
| <i>din care, după scopul vizitei:</i> <i>из них по целям визита:</i> | | | | | | | |
| de agrement, recreere și odihnă <i>досуг, рекреация и отдых</i> | 47019 | 54870 | 68448 | 77688 | 85965 | 103477 | 120569 |
| afaceri și motive profesionale <i>деловая и профессиональная поездка</i> | 1596 | 652 | 1093 | 840 | 432 | 575 | 898 |
| de tratament <i>лечение</i> | 3371 | 2657 | 1699 | 1289 | 862 | 1195 | 1567 |
| alte scopuri <i>прочие цели</i> | 1837 | 963 | 2729 | 28 | 133 | 544 | 932 |

NUMĂRUL DE SOSIRI ALE VIZITATORILOR STRĂINI, PE ȚĂRI DE ORIGINE
ЧИСЛЕННОСТЬ ПРИБЫВШИХ ИНОСТРАННЫХ ПОСЕТИТЕЛЕЙ, ПО СТРАНАМ ПРОИСХОЖДЕНИЯ

| | persoane / человек | | | | | | |
|---|--------------------|--------------|--------------|-------------|-------------|-------------|--------------|
| | 2005 | 2006 | 2007 | 2008 | 2009 | 2010 | 2011 |
| Total <i>Всего</i> | 24541 | 13723 | 14400 | 8233 | 8703 | 8257 | 10099 |
| <i>din care, din:</i> <i>в том числе из:</i> | | | | | | | |
| Belarus / <i>Беларуси</i> | 952 | 382 | 287 | 135 | 124 | 99 | 43 |
| Bulgaria / <i>Болгарии</i> | 448 | 295 | 356 | 46 | 380 | 324 | 289 |
| Federația Rusă / <i>Российской Федерации</i> | 3169 | 1226 | 1591 | 1516 | 1507 | 1041 | 1044 |
| Franța / <i>Франции</i> | 464 | 266 | 434 | 174 | 176 | 283 | 245 |
| Germania / <i>Германии</i> | 690 | 663 | 868 | 488 | 446 | 472 | 981 |
| Grecia / <i>Греции</i> | 176 | 214 | 81 | 82 | 112 | 85 | 77 |
| Israel / <i>Израиля</i> | 271 | 130 | 160 | 129 | 137 | 180 | 110 |
| Italia / <i>Италии</i> | 1125 | 632 | 735 | 404 | 211 | 428 | 388 |

| | Continuare / Продолжение | | | | | | |
|--|--------------------------|------|------|------|------|------|------|
| | 2005 | 2006 | 2007 | 2008 | 2009 | 2010 | 2011 |
| Polonia / Польша | 442 | 262 | 188 | 140 | 290 | 204 | 371 |
| Regatul Unit al Marii Britanii și Irlandei de Nord / Соединенного Королевства Великобритании и Северной Ирландии | 365 | 290 | 641 | 430 | 743 | 404 | 350 |
| România / Румынии | 3494 | 2774 | 3025 | 1045 | 703 | 1592 | 1505 |
| SUA / США | 3085 | 1066 | 513 | 236 | 187 | 446 | 556 |
| Turcia / Турции | 2979 | 1627 | 1383 | 458 | 1001 | 424 | 470 |
| Ucraina / Украины | 3372 | 1419 | 1298 | 1474 | 940 | 675 | 1120 |
| Alte țări / Других стран | 3219 | 2272 | 2840 | 1476 | 1746 | 1600 | 2550 |

NUMĂRUL DE PLECĂRI ALE VIZITATORILOR, PE ȚĂRI DE DESTINAȚIE
ЧИСЛЕННОСТЬ ВЫЕХАВШИХ ПОСЕТИТЕЛЕЙ, ПО СТРАНАМ НАЗНАЧЕНИЯ

| | persoane / человек | | | | | | |
|--|--------------------|--------------|--------------|--------------|--------------|---------------|---------------|
| | 2005 | 2006 | 2007 | 2008 | 2009 | 2010 | 2011 |
| Total | 53823 | 59142 | 73969 | 79845 | 87392 | 105791 | 123966 |
| <i>Всего</i> | | | | | | | |
| din care, în: <i>в том числе в:</i> | | | | | | | |
| Austria / Австрию | 72 | 60 | 105 | 542 | 641 | 931 | 886 |
| Belarus / Беларусь | 14 | 8 | 2 | 3 | 3 | 3 | 18 |
| Bulgaria / Болгарию | 10068 | 18416 | 13021 | 16067 | 25656 | 30530 | 41532 |
| Federația Rusă / Российскую Федерацию | 260 | 256 | 389 | 607 | 171 | 184 | 304 |
| Franța / Францию | 489 | 307 | 371 | 770 | 537 | 612 | 662 |
| Germania / Германию | 469 | 150 | 114 | 91 | 193 | 199 | 251 |
| Grecia / Грецию | 414 | 671 | 588 | 912 | 811 | 2001 | 3958 |
| Israel / Израиль | 44 | 86 | 82 | 132 | 120 | 259 | 201 |
| Italia / Италию | 249 | 122 | 875 | 169 | 304 | 492 | 554 |
| Polonia / Польшу | 3064 | 1471 | 905 | 115 | 172 | 261 | 341 |
| Republica Cehă / Чешскую Республику | 87 | 96 | 470 | 845 | 1172 | 756 | 1064 |
| România / Румынию | 7892 | 7971 | 13823 | 9006 | 8327 | 7200 | 11203 |
| Turcia / Турцию | 12445 | 13324 | 25360 | 32924 | 35381 | 45801 | 46270 |
| Ucraina / Украину | 12494 | 11152 | 14182 | 12684 | 8866 | 7618 | 8605 |
| Ungaria / Венгрию | 1787 | 2163 | 73 | 323 | 291 | 600 | 701 |
| Alte țări / Другие страны | 3956 | 2880 | 3609 | 4655 | 4747 | 8344 | 7416 |

ACTIVITATEA FINANCIARĂ A AGENȚILOR ECONOMICI

ФИНАНСОВАЯ ДЕЯТЕЛЬНОСТЬ ХОЗЯЙСТВУЮЩИХ СУБЪЕКТОВ

Sursa datelor

Rapoartele statistice și financiare ale agenților economici (indiferent de forma de proprietate) pe toate tipurile de activități.

Источники данных

Статистическая и финансовая отчетность хозяйствующих субъектов всех видов деятельности и форм собственности.

Precizări metodologice

Veniturile din vânzări reprezintă valorile încasate din vânzarea produselor, mărfurilor, lucrărilor executate și serviciilor prestate fără TVA și accize, în prețuri curente.

Profitul (pierderile) pînă la impozitare reflectă rezultatul financiar al întreprinderii, obținut din toate activitățile.

Creanțele constituie o parte a activelor, care trebuie achitate întreprinderii de către alte persoane fizice și juridice la un termen, stabilit sau conform contractelor, actelor normative.

Datoriile reprezintă surse financiare din afară, puse la dispoziția întreprinderii de către furnizori, terți, etc., care trebuie achitate la termenii stabiliți.

Conform Legii Republicii Moldova nr. 619-XV din 08.11.2001 „Pentru modificarea și completarea Legii Republicii Moldova nr. 112-XIII din 20.05.1994 cu privire la susținerea și protecția micului business”, întreprindere, a micului business se consideră întreprinderea, a cărei număr mediu anual de salariați nu depășește 50 de persoane, iar suma anuală a veniturilor din vânzări este de pînă la 10 milioane lei.

Încasări de prime de asigurare și plăți a despăgubirilor și sumelor reasigurate se completează pe fiecare tip de asigurare conform datelor registrelor evidenței contractelor de asigurare și evidenței achitării sumelor și despăgubirilor de asigurare.

Методологические пояснения

Доходы от продаж – представляют собой величину выручки от продажи продукции, товаров, выполненных работ и оказанных услуг, без НДС и акцизов, в текущих ценах.

Прибыль (убыток) до налогообложения отражает финансовый результат предприятия, полученный по итогам всех видов деятельности.

Дебиторская задолженность это часть активов предприятия, подлежащие возврату другими юридическими или физическими лицами в сроки определенные договорами или нормативными актами.

Обязательства это внешние источники финансирования предоставленные предприятию от поставщиков и др., которые должны быть погашены в определенные сроки.

В соответствии с Законом Республики Молдова № 619-XV от 08.11.2001 г. „О внесении изменений и дополнений в Закон Республики Молдова № 112-XIII от 20.05.1994 г. о поддержке и защите малого бизнеса”, предприятием малого бизнеса считается предприятие со среднегодовой численностью занятых работников до 50 человек с годовой суммой доходов продаж до 10 миллионов лей.

Поступления страховых платежей и выплаты страхового возмещения и сумм, полученных в перестрахование заполняется по каждому виду страхования на базе данных регистров учета выплат сумм страховых возмещений.

AGENȚII ECONOMICI PE ACTIVITĂȚI
 ХОЗЯЙСТВУЮЩИЕ СУБЪЕКТЫ ПО ВИДАМ ДЕЯТЕЛЬНОСТИ

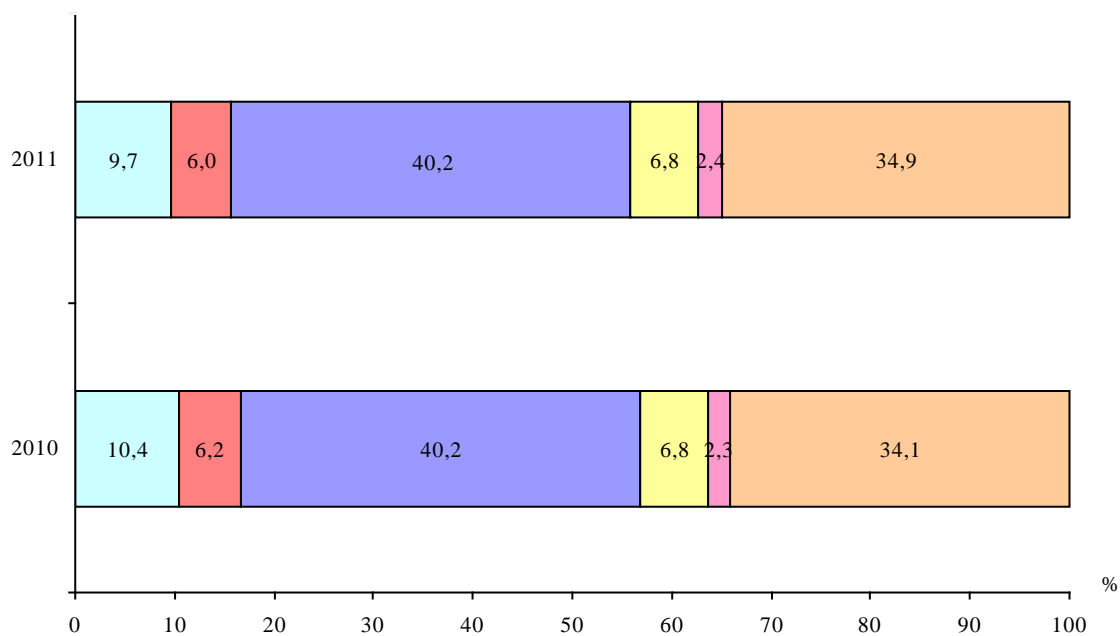

POPULAȚIA OCUPATĂ PE ACTIVITĂȚI
 ЗАНЯТОЕ НАСЕЛЕНИЕ ПО ВИДАМ ДЕЯТЕЛЬНОСТИ

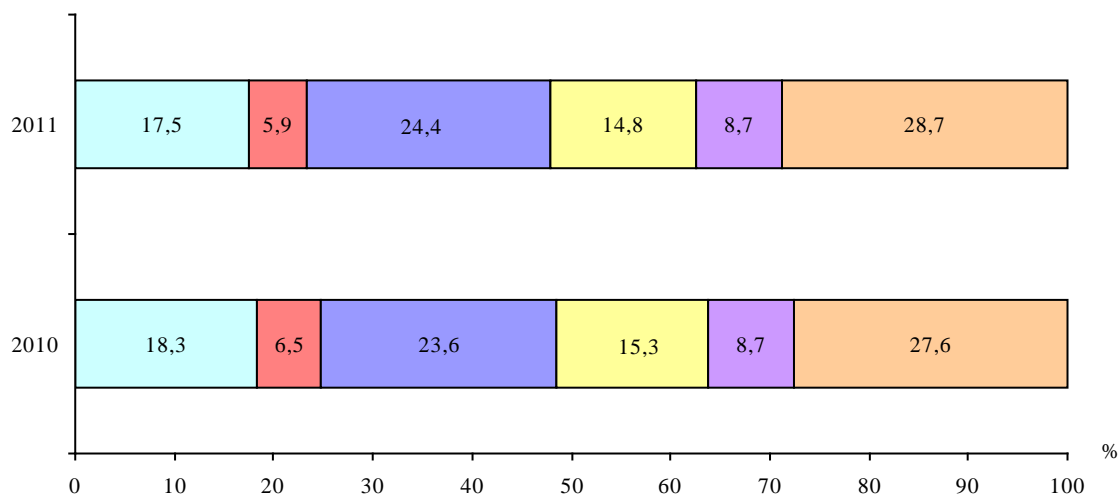

- Industrie - Промышленность
- Construcții - Строительство
- Comerț - Торговля
- Transport - Транспорт
- Învățămînt, sănătate - Образование, здравоохранение
- Alte activități - Другие виды деятельности

**ACTIVITATEA AGENȚILOR ECONOMICI,
PE PRINCIPALELE TIPURI DE ACTIVITĂȚI ȘI FORME DE PROPRIETATE, în 2011**
*ДЕЯТЕЛЬНОСТЬ ХОЗЯЙСТВУЮЩИХ СУБЪЕКТОВ
ПО ОСНОВНЫМ ВИДАМ ДЕЯТЕЛЬНОСТИ И ФОРМАМ СОБСТВЕННОСТИ, в 2011 году*

| | Numărul întreprinderilor, unități <i>Число предприятий, единиц</i> | | Numărul mediu scriptic de salariați, mii persoane <i>Среднесписочная численность работников, тыс. человек</i> | |
|--|---|---|---|---|
| | Total ¹ <i>Всего ¹</i> | inclusiv întreprinderile mici și mijlocii <i>в том числе малые и средние предприятия</i> | Total ¹ <i>Всего ¹</i> | inclusiv întreprinderile mici și mijlocii <i>в том числе малые и средние предприятия</i> |
| Total <i>Всего</i> | 32128 | 31297 | 304441 | 162804 |
| din care pe tipuri de activități: <i>в том числе по видам деятельности:</i> | | | | |
| Agricultura, economia vînatului și silvicultură <i>Сельское хозяйство, охота и лесоводство</i> | 364 | 345 | 4689 | 2168 |
| Industria prelucrătoare <i>Обрабатывающая промышленность</i> | 3127 | 3008 | 53275 | 25474 |
| Energie electrică și termică, gaze, apă <i>Электро- и теплоэнергия, газ и водоснабжение</i> | 42 | 30 | 8222 | 159 |
| Construcții <i>Строительство</i> | 1914 | 1844 | 17815 | 12912 |
| Comerț cu ridicata și cu amănuntul <i>Оптовая и розничная торговля</i> | 12915 | 12574 | 74275 | 46752 |
| Transporturi și comunicații <i>Транспорт и связь</i> | 2174 | 2116 | 45037 | 12792 |
| Alte tipuri de activități <i>Другие виды деятельности</i> | 11592 | 11380 | 101128 | 62547 |
| Din total pe forme de proprietate: <i>Из общего итога по формам собственности:</i> | | | | |
| Publică <i>Публичная</i> | 346 | 259 | 75756 | 12047 |
| Privată <i>Частная</i> | 28314 | 27837 | 171397 | 130584 |
| Mixtă (publică și privată), fără participare străină <i>Смешанная (публичная и частная), без иностранного участия</i> | 57 | 44 | 7684 | 1380 |
| Străină <i>Иностранная</i> | 1740 | 1616 | 22456 | 9808 |
| A întreprinderilor mixte <i>Совместных предприятий</i> | 1671 | 1541 | 27148 | 8985 |

¹ Fără instituțiile bancare și companiile de asigurare¹ Без банковских учреждений и страховых компаний

**VENITUL DIN VÎNZĂRI ALE AGENȚILOR ECONOMICI,
PE PRINCIPALELE TIPURI DE ACTIVITĂȚI ȘI FORME DE PROPRIETATE**
ДОХОДЫ ОТ ПРОДАЖ ХОЗЯЙСТВУЮЩИХ СУБЪЕКТОВ
ПО ОСНОВНЫМ ВИДАМ ДЕЯТЕЛЬНОСТИ И ФОРМАМ СОБСТВЕННОСТИ

milioane lei / миллионов лей

| | 2005 | 2006 | 2007 | 2008 | 2009 | 2010 | 2011 | |
|---|----------------|----------------|-----------------|-----------------|-----------------|-----------------|-----------------|---|
| | | | | | | | Total Всего | inclusiv întreprinderile mici și mijlocii в том числе малые и средние предприятия |
| Total <i>Всего</i> | 70003,4 | 86483,9 | 111661,5 | 129369,7 | 108718,6 | 130126,0 | 150330,0 | 45618,7 |
| din care pe tipuri de activități: <i>в том числе по видам деятельности:</i> | | | | | | | | |
| Agricultura, economia vînatului și silvicultură <i>Сельское хозяйство, охота и лесоводство</i> | 302,0 | 466,3 | 544,1 | 591,0 | 658,2 | 801,4 | 1046,8 | 316,1 |
| Industria prelucrătoare <i>Обрабатывающая промышленность</i> | 11312,8 | 11972,5 | 14817,2 | 16106,0 | 13126,6 | 15487,2 | 18295,8 | 5923,6 |
| Energie electrică și termică, gaze, apă <i>Электро- и теплоэнергия, газ и водоснабжение</i> | 7722,5 | 10374,3 | 14035,2 | 16107,3 | 12297,8 | 13620,8 | 16044,6 | 30,2 |
| Construcții <i>Строительство</i> | 3594,6 | 5447,3 | 7214,0 | 8119,4 | 4732,8 | 6258,1 | 6877,6 | 3654,1 |
| Comerț cu ridicata și cu amănuntul <i>Оптовая и розничная торговля</i> | 32241,9 | 39199,4 | 50558,2 | 59344,6 | 49975,9 | 63079,8 | 73108,9 | 23768,1 |
| Transporturi și comunicații <i>Транспорт и связь</i> | 9232,7 | 11444,0 | 13884,3 | 15654,0 | 13292,6 | 15139,6 | 17180,5 | 4407,2 |
| Alte tipuri de activități <i>Другие виды деятельности</i> | 5596,9 | 7580,1 | 10608,5 | 13447,4 | 14634,7 | 15739,1 | 17775,8 | 7519,4 |
| Din total pe forme de proprietate: <i>Из общего итога по формам собственности:</i> | | | | | | | | |
| Publică <i>Публичная</i> | 9482,6 | 11383,5 | 13737,7 | 16334,2 | 16277,3 | 16327,8 | 17335,4 | 1127,8 |
| Privată <i>Частная</i> | 35625,6 | 43692,7 | 58107,7 | 67347,2 | 55890,5 | 67259,6 | 78154,4 | 38113,3 |
| Mixtă (publică și privată), fără participare străină <i>Смешанная (публичная и частная), без иностранного участия</i> | 2646,9 | 3016,0 | 3551,1 | 3506,1 | 2884,6 | 3248,7 | 4247,1 | 156,6 |
| Străină <i>Иностранная</i> | 8302,0 | 18002,4 | 13617,5 | 17224,3 | 16142,0 | 22863,9 | 24535,8 | 3214,2 |
| A întreprinderilor mixte <i>Совместных предприятий</i> | 13946,3 | 10389,3 | 22647,5 | 24957,9 | 17524,2 | 20426,0 | 26057,3 | 3006,8 |

**REZULTATELE FINANCIARE ALE AGENȚILOR ECONOMICI,
PE TIPURI DE ACTIVITĂȚI ȘI FORME DE PROPRIETATE, în 2011**
 ФИНАНСОВЫЕ РЕЗУЛЬТАТЫ ХОЗЯЙСТВУЮЩИХ СУБЪЕКТОВ ПО ВИДАМ ДЕЯТЕЛЬНОСТИ
 И ФОРМАМ СОБСТВЕННОСТИ, в 2011 году

| | Profit (+), pierderi (-), pînă la impozitare, mil. lei <i>Прибыль (+), убытки (-), до налогообложения, млн. лей</i> | | Întreprinderi care au obținut profit <i>Предприятия получившие прибыль</i> | | Întreprinderi care au admis pierderi <i>Убыточные предприятия</i> | |
|--|--|--|--|--|---|--|
| | Total <i>Всего</i> | inclusiv întreprin- derile mici și mijlocii <i>в том числе малые и средние предприя- тия</i> | Total <i>Всего</i> | inclusiv întreprin- derile mici și mijlocii <i>в том числе малые и средние предприя- тия</i> | Total <i>Всего</i> | inclusiv întreprin- derile mici și mijlocii <i>в том числе малые и средние предприя- тия</i> |
| Total <i>Всего</i> | 10990,5 | 3234,1 | 12986 | 12367 | 15744 | 15548 |
| din care pe tipuri de activități: <i>в том числе по видам деятельности:</i> | | | | | | |
| Agricultura, economia vînatului și silvicultură <i>Сельское хозяйство, охота и лесоводство</i> | 119,5 | 16,2 | 119 | 106 | 228 | 222 |
| Industria prelucrătoare <i>Обрабатывающая промышленность</i> | 1370,3 | 433,7 | 1372 | 1276 | 1585 | 1562 |
| Energie electrică și termică, gaze, apă <i>Электро- и теплоэнергия, газ и водоснабжение</i> | 381,2 | -1,9 | 18 | 12 | 24 | 18 |
| Construcții <i>Строительство</i> | 675,3 | 367,5 | 875 | 834 | 930 | 902 |
| Comerț cu ridicata și cu amănuntul <i>Оптовая и розничная торговля</i> | 3909,1 | 1279,4 | 5353 | 5073 | 6946 | 6886 |
| Transporturi și comunicații <i>Транспорт и связь</i> | 2297,8 | 202,4 | 970 | 927 | 1101 | 1086 |
| Alte tipuri de activități <i>Другие виды деятельности</i> | 2237,3 | 936,8 | 4279 | 4139 | 4930 | 4872 |
| Din total pe forme de proprietate: <i>Из общего итога по формам собственности:</i> | | | | | | |
| Publică <i>Публичная</i> | 414,4 | 44,4 | 184 | 128 | 139 | 114 |
| Privată <i>Частная</i> | 6091,6 | 2789,1 | 11493 | 11125 | 13746 | 13646 |
| Mixtă (publică și privată), fără participare străină <i>Смешанная (публичная и частная), без иностранного участия</i> | 221,7 | 5,2 | 28 | 20 | 28 | 23 |
| Străină <i>Иностранная</i> | 2009,9 | 271,6 | 643 | 556 | 899 | 863 |
| A întreprinderilor mixte <i>Совместных предприятий</i> | 2252,9 | 123,8 | 638 | 538 | 932 | 902 |

**CREANȚE PE TERMEN SCURT ALE AGENȚILOR ECONOMICI,
PE PRINCIPALELE TIPURI DE ACTIVITĂȚI ȘI FORME DE PROPRIETATE**
*КРАТКОСРОЧНАЯ ДЕБИТОРСКАЯ ЗАДОЛЖЕННОСТЬ ХОЗЯЙСТВУЮЩИХ СУБЪЕКТОВ
ПО ОСНОВНЫМ ВИДАМ ДЕЯТЕЛЬНОСТИ И ФОРМАМ СОБСТВЕННОСТИ*

milioane lei / миллионов лей

| | 2009 | | 2010 | | 2011 | |
|--|-----------------------|---|-----------------------|---|-----------------------|---|
| | Total <i>Всего</i> | inclusiv comerciale <i>в том числе торговые</i> | Total <i>Всего</i> | inclusiv comerciale <i>в том числе торговые</i> | Total <i>Всего</i> | inclusiv comerciale <i>в том числе торговые</i> |
| Total <i>Всего</i> | 34595,6 | 20394,2 | 34323,8 | 31030,1 | 40163,5 | 36547,2 |
| din care pe tipuri de activități: <i>в том числе по видам деятельности:</i> | | | | | | |
| Agricultura, economia vînatului și silvicultura <i>Сельское хозяйство, охота и лесоводство</i> | 350,0 | 243,7 | 360,6 | 270,3 | 546,8 | 434,1 |
| Industria prelucrătoare <i>Обрабатывающая промышленность</i> | 4155,3 | 2776,8 | 3826,4 | 3345,6 | 4970,1 | 4256,4 |
| Energie electrică și termică, gaze, apă <i>Электро- и теплоэнергия, газ и водоснабжение</i> | 6433,3 | 4794,1 | 6778,6 | 6638,4 | 7358,3 | 7226,9 |
| Construcții <i>Строительство</i> | 2537,4 | 1524,8 | 2600,5 | 2322,0 | 2672,0 | 2429,7 |
| Comerț cu ridicata și cu amănuntul <i>Оптовая и розничная торговля</i> | 13029,4 | 7717,4 | 13997,2 | 12876,6 | 16865,2 | 15665,7 |
| Transporturi și comunicații <i>Транспорт и связь</i> | 2773,2 | 1590,8 | 2468,1 | 2075,0 | 3147,1 | 2708,7 |
| Activități financiare <i>Финансовое посредничество</i> | 769,2 | 205,6 | 263,9 | 247,5 | 138,4 | 114,0 |
| Alte tipuri de activități <i>Другие виды деятельности</i> | 4547,8 | 1541,0 | 4028,5 | 3254,7 | 4465,6 | 3711,7 |
| Din total pe forme de proprietate: <i>Из общего итога по формам собственности:</i> | | | | | | |
| Publică <i>Публичная</i> | 3415,2 | 2322,6 | 2837,0 | 2620,0 | 3046,7 | 2775,4 |
| Privată <i>Частная</i> | 16850,7 | 10208,7 | 18110,6 | 16523,9 | 21159,6 | 19401,3 |
| Mixtă (publică și privată), fără participare străină <i>Смешанная (публичная и частная), без иностранного участия</i> | 1092,5 | 882,0 | 1110,9 | 939,6 | 1315,9 | 1106,0 |
| Străină <i>Иностранная</i> | 5285,5 | 2606,3 | 5252,7 | 4525,9 | 6698,6 | 5944,8 |
| A întreprinderilor mixte <i>Совместных предприятий</i> | 7951,7 | 4374,6 | 7012,6 | 6420,7 | 7942,7 | 7319,7 |

**DATORII PE TERMEN SCURT ALE AGENȚILOR ECONOMICI,
PE PRINCIPALELE TIPURI DE ACTIVITĂȚI ȘI FORME DE PROPRIETATE**
*КРАТКОСРОЧНЫЕ ОБЯЗАТЕЛЬСТВА ХОЗЯЙСТВУЮЩИХ
СУБЪЕКТОВ ПО ОСНОВНЫМ ВИДАМ ДЕЯТЕЛЬНОСТИ И ФОРМАМ СОБСТВЕННОСТИ*

milioane lei / миллионов лей

| | 2009 | | | 2010 | | | 2011 | | |
|---|----------------|---------------------------|----------------------|----------------|------------------------|----------------------|----------------|------------------------|----------------------|
| | Total Всего | inclusiv: в том числе: | | Total Всего | Total Всего | | Total Всего | Total Всего | |
| | | comerciale торговые | în buget в бюджет | | comerciale торговле | în buget в бюджет | | comerciale торговые | în buget в бюджет |
| Total Всего | 60187,0 | 22280,9 | 418,3 | 64464,2 | 32093,4 | 427,4 | 72679,4 | 36645,2 | 508,5 |
| din care pe tipuri de activități: в том числе по видам деятельности: | | | | | | | | | |
| Agricultura, economia vînatului și silvicultura <i>Сельское хозяйство, охота и лесоводство</i> | 618,6 | 228,5 | 11,5 | 672,5 | 325,1 | 12,1 | 910,4 | 521,8 | 15,5 |
| Industria prelucrătoare <i>Обработывающая промышленность</i> | 6331,4 | 2400,3 | 104,1 | 6136,2 | 3111,2 | 91,2 | 7350,1 | 3852,0 | 96,8 |
| Energie electrică și termică, gaze, apă <i>Электро- и теплоэнергия, газ и водоснабжение</i> | 16304,8 | 3387,4 | 47,8 | 16108,2 | 6875,0 | 21,2 | 16772,0 | 7524,0 | 34,9 |
| Construcții <i>Строительство</i> | 4220,1 | 1426,4 | 54,4 | 4340,5 | 2488,3 | 58,1 | 4466,0 | 2908,9 | 48,0 |
| Comerț cu ridicata și cu amănuntul <i>Оптовая и розничная торговля</i> | 20077,2 | 10560,7 | 95,0 | 22458,7 | 13046,3 | 102,1 | 25871,7 | 14540,0 | 127,2 |
| Transporturi și comunicații <i>Транспорт и связь</i> | 4336,7 | 1748,8 | 26,8 | 5110,4 | 2601,8 | 34,4 | 6366,8 | 3312,8 | 62,3 |
| Activități financiare <i>Финансовое посредничество</i> | 768,5 | 83,1 | 2,3 | 908,4 | 132,2 | 6,7 | 779,1 | 120,4 | 5,8 |
| Alte tipuri de activități <i>Другие виды деятельности</i> | 7529,7 | 2445,7 | 76,4 | 8729,3 | 3513,5 | 101,6 | 10163,3 | 3865,3 | 118,0 |
| Din total pe forme de proprietate: <i>Из общего итога по формам собственности:</i> | | | | | | | | | |
| Publică <i>Публичная</i> | 4230,2 | 2346,6 | 65,0 | 4739,3 | 3108,9 | 63,5 | 5683,0 | 3594,2 | 77,5 |
| Privată <i>Частная</i> | 26894,0 | 11124,2 | 230,4 | 30518,7 | 15347,8 | 244,2 | 34384,4 | 17527,5 | 283,7 |
| Mixtă (publică și privată), fără participare străină <i>Смешанная (публичная и частная), без иностранного участия</i> | 3304,6 | 2641,8 | 25,8 | 2034,2 | 1827,7 | 19,2 | 2172,4 | 1937,4 | 14,7 |
| Străină <i>Иностранная</i> | 7326,3 | 3587,8 | 38,6 | 8072,8 | 4662,3 | 49,7 | 10006,0 | 5543,4 | 56,6 |
| A întreprinderilor mixte <i>Совместных предприятий</i> | 11101,4 | 2603,2 | 41,8 | 18431,9 | 2580,5 | 58,5 | 20433,6 | 8042,7 | 76,0 |

REZULTATELE FINANCIARE ALE BĂNCILOR COMERCIALE
ФИНАНСОВЫЕ РЕЗУЛЬТАТЫ КОМЕРЧЕСКИХ БАНКОВ

milioane lei / миллионов лей

| | 2005 | 2006 | 2007 | 2008 | 2009 | 2010 | 2011 |
|---|---------------|---------------|---------------|---------------|---------------|---------------|---------------|
| Venituri - total <i>Доходы - всего</i> | 2340,5 | 3099,6 | 4586,6 | 6222,5 | 5484,8 | 5119,6 | 5782,3 |
| Venituri aferente dobânzilor <i>Процентные доходы</i> | 1548,7 | 2124,3 | 3243,0 | 4440,7 | 3941,1 | 3551,1 | 4049,9 |
| Venituri neaferente dobânzilor <i>Доходы, не относящиеся к процентным</i> | 791,8 | 975,3 | 1343,6 | 1781,8 | 1543,7 | 1568,5 | 1732,4 |
| Cheltuieli - total <i>Расходы - всего</i> | 1693,7 | 2091,3 | 3138,1 | 4571,2 | 4540,8 | 3939,0 | 4003,6 |
| Cheltuieli aferente dobânzilor <i>Процентные расходы</i> | 791,8 | 1007,9 | 1630,3 | 2671,1 | 2603,3 | 1577,5 | 1751,2 |
| Cheltuieli neaferente dobânzilor <i>Расходы, не относящиеся к процентным</i> | 901,9 | 1083,4 | 1507,8 | 1900,1 | 1937,5 | 2361,5 | 2252,4 |
| Venitul net <i>Чистый доход</i> | 480,1 | 687,7 | 1093,5 | 1219,6 | -164,5 | 188,8 | 806,9 |

REZULTATELE FINANCIARE ALE COMPANIILOR DE ASIGURARE
ФИНАНСОВЫЕ РЕЗУЛЬТАТЫ СТРАХОВЫХ КОМПАНИЙ (ОРГАНИЗАЦИЙ)

mii lei / тысяч лей

| | 2005 | 2006 | 2007 | 2008 | 2009 | 2010 | 2011 |
|--|-----------------|-----------------|-----------------|------------------|------------------|------------------|------------------|
| Venituri - total <i>Доходы - всего</i> | 599492,8 | 727454,0 | 928941,3 | 1199441,5 | 1286318,8 | 1342875,0 | 1538512,8 |
| inclusiv asigurarea de viață <i>в том числе страхование жизни</i> | 15663,0 | 26088,8 | 44989,6 | 73561,2 | 84847,4 | 74286,5 | 118509,6 |
| Cheltuieli - total <i>Затраты - всего</i> | 561860,1 | 676228,8 | 854813,0 | 1015684,8 | 1145541,2 | 1185788,6 | 1451470,9 |
| inclusiv asigurarea de viață <i>в том числе страхование жизни</i> | 14055,7 | 22746,2 | 36975,1 | 70589,2 | 79872,3 | 67072,6 | 82793,3 |
| Profitul net (după impozitare) <i>Чистая прибыль</i> <i>(после налогообложения)</i> | 30117,5 | 45023,7 | 64893,6 | 183063,6 | 141427,0 | 158938,0 | 87078,1 |
| inclusiv asigurarea de viață <i>в том числе страхование жизни</i> | 1337,4 | 2731,6 | 6932,1 | 2684,4 | 4975,1 | 7211,6 | 35713,2 |

ACTIVITATEA COMPANIILOR DE ASIGURARE
ДЕЯТЕЛЬНОСТЬ СТРАХОВЫХ КОМПАНИЙ

mii lei / тысяч лей

| | Prime brute subscrise pe clase de asigurări <i>Начисленные брутто-премии по классам страхования</i> | | Despăgubiri și indemnizații de asigurare plătite pe clase de asigurări <i>Выплата страховых возмещений и компенсаций по классам страхования</i> | |
|--|---|-----------------|---|-----------------|
| | 2010 | 2011 | 2010 | 2011 |
| Total <i>Всего</i> | 894636,6 | 981324,7 | 317299,7 | 342100,4 |
| din care: <i>в том числе:</i> | | | | |
| Asigurări generale <i>Общее страхование</i> | 840817,1 | 915805,4 | 305185,5 | 332326,1 |
| din care: <i>в том числе:</i> | | | | |
| Asigurări de sănătate <i>Страхование здоровья</i> | 44889,3 | 49103,1 | 10296,3 | 22509,2 |
| Asigurări de vehicule terestre (CASCO) <i>Страхование средств наземного транспорта</i> | 172901,1 | 186150,8 | 128433,7 | 120938,6 |
| Asigurări de incendiu și alte calamități naturale <i>Страхование от пожара и других стихийных бедствий</i> | 83256,9 | 90721,7 | 16080,8 | 38328,9 |
| Asigurări de răspundere civilă auto <i>Страхование автогражданской ответственности</i> | 395210,6 | 429501,6 | 125091,9 | 144791,2 |
| Altele <i>Прочие</i> | 144559,2 | 160328,2 | 25282,8 | 5758,2 |
| Asigurări de viață <i>Страхование жизни</i> | 53819,5 | 65519,3 | 12114,2 | 9774,3 |
| din care: <i>в том числе:</i> | | | | |
| Asigurări de viață (fără asigurarea cu pensii și fără anuități) <i>Страхование жизни (без страхования пенсий и без аннуитетов)</i> | 50428,0 | 61615,2 | 4852,1 | 4232,2 |
| Altele <i>Прочие</i> | 3391,5 | 3904,1 | 7262,1 | 5542,1 |

ELABORARE

DIRECȚIA GENERALĂ PENTRU
STATISTICĂ A MUN. CHIȘINĂU

РАЗРАБОТКА

*ГЛАВНОЕ УПРАВЛЕНИЕ
СТАТИСТИКИ МУН. КИШИНЭУ*

IMPRIMARE

DIRECȚIA GENERALĂ PENTRU
STATISTICĂ A MUN. CHIȘINĂU

ПЕЧАТЬ

*ГЛАВНОЕ УПРАВЛЕНИЕ
СТАТИСТИКИ МУН. КИШИНЭУ*

TIRAJ

7 EXEMPLARE

ТИРАЖ

7 ЭКЗЕМПЛЯРОВ

Reproducerea publicației fără acordul Direcției Generale pentru Statistică a mun. Chișinău este interzisă, iar utilizarea datelor în diferite lucrări (studii, analize, articole, cărți, etc.) se face numai cu indicarea sursei.

Воспроизведение издания без согласия Главного Управления Статистики мун. Кишинэу запрещено, а при использовании данных в различных работах (исследованиях, анализах, статьях, книгах и др.) необходима ссылка на источник информации.

DIRECȚIA GENERALĂ PENTRU STATISTICĂ A MUN. CHIȘINĂU

Chișinău, șos. Hîncești, 53a

Tel.: +22 739 581, fax: +22 245 011

E-mail: chisinau@statistica.md

<http://www.statistica.md>