

*Dirrecția Generală pentru Statistică
a municipiului Chișinău*

CHIȘINĂU ÎN CIFRE

ANUAR STATISTIC

2012

КИШИНЭУ В ЦИФРАХ

СТАТИСТИЧЕСКИЙ ЕЖЕГОДНИК

PREFAȚĂ

Anuarul statistic „Chișinău în cifre, 2012” este cea mai amplă publicație, care cuprinde date statistice vizînd starea demografică, socială și economică a municipiului.

Actuala ediție este structurată în 15 capitole, care cuprind informații din diverse domenii de activitate: date generale; populație; piața muncii; învățămînt, cultură și sport; ocrotirea sănătății și protecția socială; locuințe; gospodăria comunală; turism; protecția mediului; justiție. Anuarul cuprinde de asemenea informații ample cu privire la activitatea industriei; agriculturii; investițiilor, construcției, transporturilor, poștei și telecomunicațiilor; comerțului; serviciilor și rezultatelor financiare ale agenților economici.

La elaborarea anuarului statistic a fost utilizată informația furnizată de către ministere, departamente, agenți economici și alte instituții statale și nestatale.

Datele pe unii indicatori sînt precizate în comparație cu cele editate anterior, pe anul 2012 la o serie de indicatori sînt preliminară și în edițiile ulterioare pot fi precizate.

Adresăm mulțumiri tuturor celor, care au contribuit la elaborarea anuarului statistic.

Sperăm că această ediție a anuarului statistic va răspunde cerințelor de informații al unui cerc larg de utilizatori interesați de situația social-economică a municipiului Chișinău.

ПРЕДИСЛОВИЕ

Статистический ежегодник „Кишинэу в цифрах, 2012” является наиболее полным изданием, которое содержит данные о демографическом, социальном и экономическом положении муниципия.

Настоящее издание включает 15 разделов, которые содержат информацию по следующей тематике: общие сведения; население; рынок труда; образование, культура и спорт; здравоохранение и социальная защита; жилищнокоммунальное хозяйство; туризм; охрана окружающей среды; право. В сборнике также широко представлена информация о работе промышленности, сельского хозяйства, в инвестиционной деятельности, строительства, транспорта, почты и связи, торговли, услуг и финансовых результатов хозяйствующих субъектов.

При выпуске статистического ежегодника была использована информация представленная министерствами, департаментами, хозяйствующими субъектами и другими организациями.

Данные по отдельным показателям уточнены по сравнению с опубликованными ранее, за 2012 год в ряде случаев являются предварительными и в последующих изданиях могут быть уточнены.

Выражаем благодарность всем тем, кто внес вклад в составлении статистического ежегодника.

Надеемся, что это издание ответит запросам широкого круга пользователей заинтересованных в информации о социально-экономическом развитии муниципия Кишинэу.

Prescurtări folosite pentru unitățile de măsură
Используемые сокращения единиц измерения

m ²	=	metru pătrat	м ²	=	квадратный метр
m ³	=	metru cub	м ³	=	кубический метр
ha	=	hectar	га	=	гектар
km	=	kilometru	км	=	километр
km ²	=	kilometru pătrat	км ²	=	квадратный километр
kg	=	kilogram	кг	=	килограмм
t	=	tonă	т	=	тонна
l	=	litru	л	=	литр
dal	=	decalitru	дал	=	декалитр
buc.	=	bucată	шт.	=	штука
unit.	=	unități	ед.	=	единица
%	=	procent	%	=	процент
‰	=	promilă	‰	=	промилле
kV	=	kilovolt	кВ	=	киловольт
Gkal	=	gigacalorie	Гкал	=	гигакалория
mii	=	mii	тыс.	=	тысяча
mil.	=	milion	млн.	=	миллион
ex.	=	exemplar	экз.	=	экземпляр
'	=	minut	'	=	минута
°	=	grad	°	=	градус

Simboluri folosite
Используемые обозначения

-	=	evenimentul nu a existat / не было явления
...	=	lipsă date / сведений нет
0,0	=	valoare mică / меньшая единица измерения

CUPRINS
СОДЕРЖАНИЕ

	Pagina <i>Страница</i>
DATE GENERALE <i>ОБЩИЕ СВЕДЕНИЯ.</i>	6
POPULAȚIE <i>НАСЕЛЕНИ</i>	11
PIAȚA MUNCII <i>РЫНОК ТРУДА</i>	20
ÎNVĂȚĂMÎNT, CULTURĂ, SPORT <i>ОБРАЗОВАНИЕ, КУЛЬТУРА, СПОРТ</i>	50
OCROTIREA SĂNĂTĂȚII; PROTECȚIA SOCIALĂ A POPULAȚIEI <i>ЗДРАВООХРАНЕНИЕ, СОЦИАЛЬНАЯ ЗАЩИТА НАСЕЛЕНИЯ</i>	59
GOSPODĂRIA DE LOCUINȚE ȘI COMUNALĂ <i>ЖИЛИЩНО - КОММУНАЛЬНОЕ ХОЗЯЙСТВО</i>	64
PROTECȚIA MEDIULUI ÎNCONJURĂTOR <i>ОХРАНА ОКРУЖАЮЩЕЙ СРЕДЫ</i>	72
JUSTIȚIE <i>ПРАВО</i>	77
COMERȚ; SERVICII <i>ТОРГОВЛЯ; УСЛУГИ</i>	81
INDUSTRIE <i>ПРОМЫШЛЕННОСТЬ</i>	90
AGRICULTURĂ <i>СЕЛЬСКОЕ ХОЗЯЙСТВО.</i>	103
INVESTIȚII ÎN CAPITAL FIX ȘI CONSTRUCȚII <i>ИНВЕСТИЦИИ В ОСНОВНОЙ КАПИТАЛ И СТРОИТЕЛЬСТВО</i>	109
TRANSPORTURI; POȘTĂ ȘI TELECOMUNICAȚII <i>ТРАНСПОРТ; ПОЧТА И ТЕЛЕКОММУНИКАЦИИ</i>	129
TURISM <i>ТУРИЗМ.</i>	136
ACTIVITATEA FINANCIARĂ A AGENȚILOR ECONOMICI <i>ФИНАНСОВАЯ ДЕЯТЕЛЬНОСТЬ ХОЗЯЙСТВУЮЩИХ СУБЪЕКТОВ</i>	142

DATE GENERALE
ОБЩИЕ СВЕДЕНИЯ

MUNICIPIUL CHIȘINĂU în anul 2012
МУНИЦИПИЙ КИШИНЭУ в 2012году

Teritoriul, km² <i>Территория, км²</i>	571,6
Gradul de împădurire, % <i>Лесистость, %</i>	7,1
Ape, % <i>Воды, %</i>	1,9
Populația stabilă la 01.01.2012, mii <i>Постоянное население на 01.01.2012, тысяч</i>	800,6
Densitatea populației, locuitori pe 1 km² <i>Плотность населения, жителей на 1 км²</i>	1401,0
Poziția geografică: <i>Географическое положение:</i>	
Longitudinea estică <i>Восточная долгота</i>	28° 50'
Latitudinea nordică <i>Северная широта</i>	47° 02'
Organizarea administrativ-teritorială: <i>Административно-территориальное устройство:</i>	
Total localități <i>Всего населенных пунктов</i>	35
inclusiv: <i>в том числе:</i>	
municipiu <i>муниципий</i>	1
sectoare ale municipiului <i>сектора муниципия</i>	5
orașe <i>городов</i>	6
în ele localități rurale <i>в них сельских населенных пунктов</i>	2
sate (comune) <i>сел (коммун)</i>	12
în ele localități rurale <i>в них сельских населенных пунктов</i>	14

PONDEREA MUNICIPIULUI CHIȘINĂU ÎN ECONOMIA NAȚIONALĂ
A REPUBLICII MOLDOVA în 2012¹
УДЕЛЬНЫЙ ВЕС МУНИЦИПИЯ КИШИНЭУ В ЭКОНОМИКЕ
РЕСПУБЛИКИ МОЛДОВА в 2012¹ году

	Chișinău Кишинэу	Ponderea în republică, % Удельный вес в республике, %
Teritoriul, km² <i>Территория, км²</i>	571,6	1,7
Populația, mii locuitori <i>Население, тыс. человек</i>	800,6	22,5
Născuți-vii <i>Живорожденные</i>	7834	19,9
Decedați <i>Умершие</i>	6150	15,5
Căsătorii <i>Браки</i>	6313	26,0
Divorțuri <i>Разводы</i>	2551	24,0
Pensionari <i>Пенсионеры</i>	128362	19,8
Numărul agenților economici la 01.01.2013, mii <i>Число хозяйствующих субъектов на 01.01.2013, тысяч</i>	94,0	54,1
Volumul producției industriale, prețuri curente, mil. lei <i>Объем промышленной продукции, текущие цены, млн. лей</i>	21506,9	59,2
Punerea în funcțiune a mijloacelor fixe, mil. lei <i>Ввод в действие основных средств, млн. лей</i>	9690,9	66,9
Investiții, mil. lei <i>Инвестиции, млн. лей</i>	11195,7	67,4
din care în construcția locativă <i>из них в жилищное строительство</i>	1500,6	80,5
Darea în folosință a caselor de locuit, mii m² suprafață totală <i>Ввод в действие жилых домов, тыс. м² общей площади</i>	359,2	71,5
Volumul lucrărilor în antrepriză executate, mil. lei <i>Объем выполненных подрядных работ, млн. лей</i>	3983,0	70,9
Fondul locativ, mil. m² suprafață totală <i>Жилищный фонд, млн. м² общей площади</i>	17,3	21,6
Numărul apartamentelor și caselor particulare construite <i>Число построенных квартир и индивидуальных домов</i>	3655	72,1
Numărul de locuințe - total, mii <i>Число квартир - всего, тыс.</i>	288,8	21,9
Valoarea vânzărilor cu amănuntul, mil. lei <i>Объем розничного товарооборота, млн. лей</i>	20339,2	78,1
Valoarea serviciilor de piață prestate populației, mil. lei <i>Объем платных услуг, оказанных населению, млн. лей</i>	10782,0	88,2
Mărfuri transportate cu transportul auto, mii tone <i>Перевезено грузов автомобильным транспортом, тыс. тонн</i>	8966,7	36,5
Pasageri transportați cu, mil. persoane: <i>Перевезено пассажиров, млн. человек:</i>		
autobuze și microbuze <i>автобусами и маршрутными таксомоторами</i>	74,8	63,9
troleibuze <i>троллейбусами</i>	96,3	84,9

¹ Ponderea teritoriului este indicată pe țară în ansamblu, ponderile indicatorilor demografici și economici - fără unitățile administrativ-teritoriale din partea stîngă a Nistrului

¹ Удельный вес территории приведена по республике в целом, по демографии и экономике - без административно-территориальных единиц левобережья Днестра

Continuare / Продолжение

	Chişinău Кишинэу	Pondere în republică, % Удельный вес в республике, %
Efectivul de salariați la 31.12.2012 <i>Численность работающих на 31.12.2012</i>	344,8	47,5
Salariul mediu lunar al unui salariat, lei <i>Среднемесячная заработная плата на одного работающего, лей</i>	4026,4	118,9
Pensia medie lunară, lei <i>Средний размер месячной пенсии, лей</i>	1240,2	133,7
Numărul șomerilor la sfârșitul anului, persoane <i>Число безработных на конец года, человек</i>	3157	6,1
Numărul școlilor de zi, gimnaziilor, liceelor <i>Число дневных школ, гимназий, лицеев</i>	152	10,9
Numărul instituțiilor de învățământ: <i>Число учебных заведений:</i>		
medii de specialitate (colegii) <i>со средним специальным обучением (колледжи)</i>	21	44,7
superior <i>высшего образования</i>	28	82,4

TERENURILE MUNICIPIULUI PE CATEGORII DE DEȚINĂTORI
ЗЕМЛИ МУНИЦИПИА ПО КАТЕГОРИЯМ ПОЛЬЗОВАТЕЛЕЙ

hectare / гектаров

	01.01. 2007	01.01. 2008	01.01. 2009	01.01. 2010	01.01. 2011	01.01. 2012	01.01. 2013
Total terenuri <i>Всего земли</i>	57164	57164	57164	57164	57164	57160	57160
<i>din ele:</i> <i>из них:</i>							
terenuri cu destinație agricolă <i>земли сельскохозяйственного назначения</i>	25376	25324	25346	25378	25446	25446	25459
terenuri din intravilanul localităților <i>земли населенных пунктов</i>	14628	14663	14602	14524	14297	14514	14510
terenuri destinate industriei, transporturilor și cu alte destinații speciale <i>земли промышленности, транспорта и иного специального назначения</i>	4029	4056	4058	4088	4136	4136	4136
terenuri destinate ocrotirii naturii <i>земли природоохранного назначения</i>	998	1005	1046	1059	1173	1134	1131
terenuri ale fondului silvic <i>земли лесного фонда</i>	3980	4030	4030	4030	4030	4030	4030
terenuri ale fondului apelor <i>земли водного фонда</i>	1321	1321	1321	1321	1320	1321	1321
terenuri ale fondului de rezervă <i>земли резервного фонда</i>	6832	6765	6761	6764	6762	6579	6573

DINAMICA CONSTITUIRII AGENȚILOR ECONOMICI
ДИНАМИКА ФОРМИРОВАНИЯ ХОЗЯЙСТВУЮЩИХ СУБЪЕКТОВ
(la sfârșitul anului, mii - на конец года, тысяч)

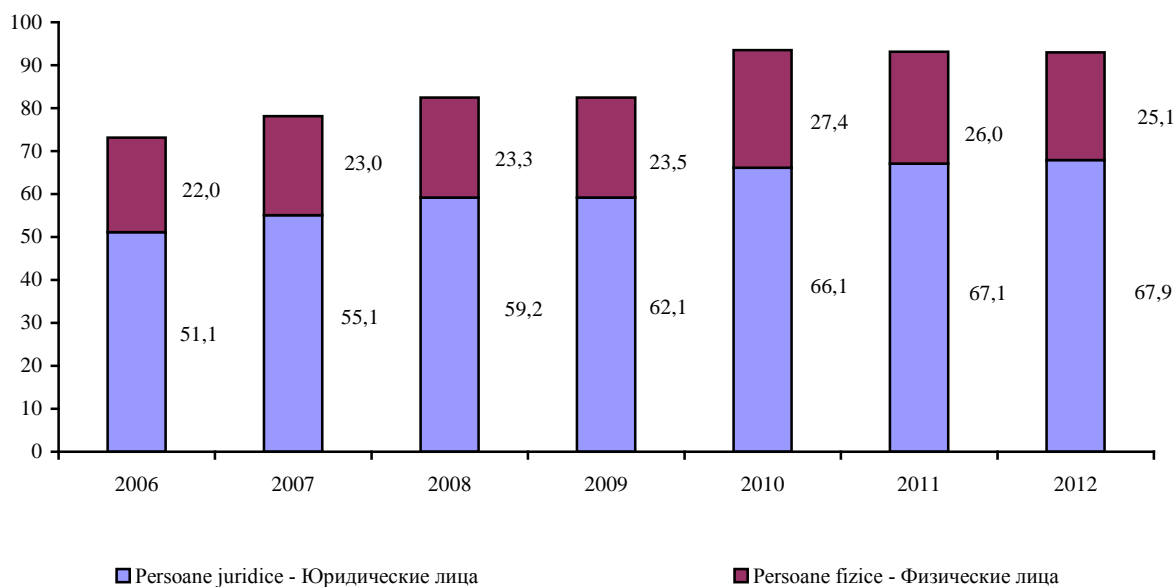

AGENȚI ECONOMICI DUPĂ FORMA, (în anul 2012):
ХОЗЯЙСТВУЮЩИЕ СУБЪЕКТЫ ПО ФОРМАМ, (в 2012 году):

DE PROPRIETATE
СОБСТВЕННОСТИ

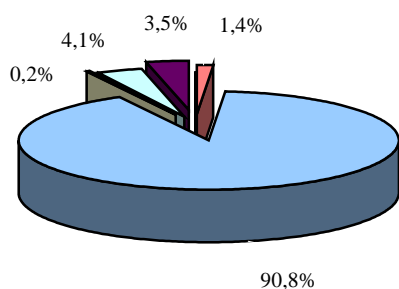

- Publică - Публичная
- Privată - Частная
- Mixtă (publică și privată) - Смешанная (публичная и частная)
- Străină - Иностранная
- A întreprinderilor mixte - Совместных предприятий

ORGANIZATORICO-JURIDICĂ
ОРГАНИЗАЦИОННО-ПРАВОВЫМ

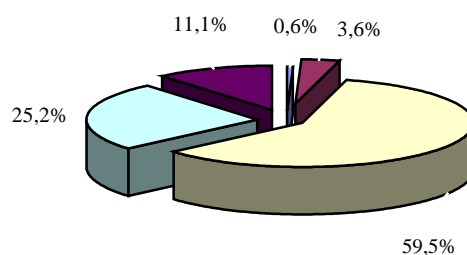

- De stat - Государственные
- SA - АО
- SRL - ООО
- Întreprinderi individuale - Индивидуальные предприятия
- Altele - Другие

SALARIUL ȘI PENSIA, MEDIA LUNARĂ, în 2012
ЗАРПЛАТА И ПЕНСИЯ, СРЕДНЕМЕСЯЧНАЯ, в 2012 году
(lei - лей)

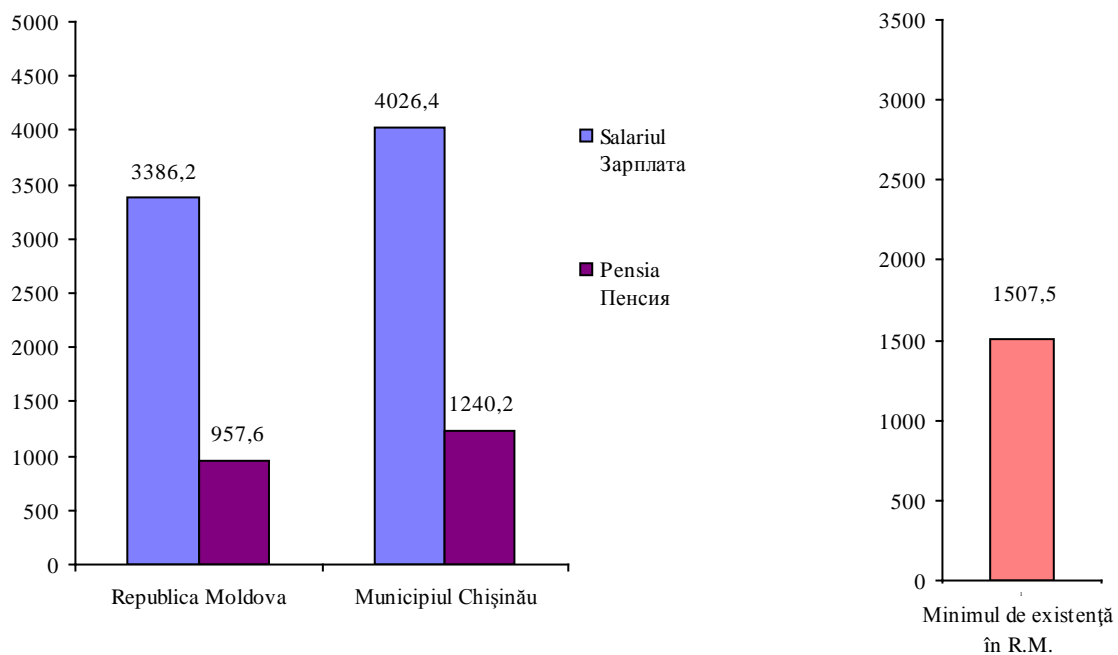

POPULAȚIE

НАСЕЛЕНИЕ

Sursa datelor

Recensământul populației și datele statisticii curente privind mișcarea naturală și migratorie a populației; actele stării civile și buletinele statistice despre naștere, deces, căsătorie, divorț, întocmite de Oficiile Stării Civile.

Источник данных

Перепись населения и данные текущей статистики о естественном и миграционном движении населения; актовые записи и статистические бюллетени о рождении, смерти, заключении и расторжении брака, составленные органами ЗАГСа.

Precizări metodologice

Numărul populației pentru anii intercenzitari se determină în baza rezultatelor ultimului recensământ și a datelor referitoare la mișcarea naturală și migratorie dintre data recensământului și anul de referință. Totodată se ia în considerație schimbarea numărului populației în urma reorganizării teritorial-administrative.

Populație prezentă – numărul persoanelor care se află pe teritoriul respectiv la momentul recensământului, inclusiv persoanele domiciliat temporar.

Populație stabilă – numărul persoanelor care au domiciliul stabil pe teritoriul respectiv, inclusiv persoanele absente temporar.

Numărul mediu anual al populației – media aritmetică a numărului populației la începutul anului de referință și la începutul anului viitor.

Ratele de natalitate, mortalitate, nupțialitate și divorțialitate sînt calculate ca raportul dintre numărul celor născuți, decedați, căsătoriți și divorțați pe parcursul anului și numărul mediu anual al populației. Se calculează în promile (la 1000 locuitori).

Методологические пояснения

Текущая оценка численности населения в годы между переписями производится на основании итогов последней переписи населения, к которым ежегодно прибавляются числа родившихся и прибывших на данную территорию и вычитаются числа умерших и выбывших с данной территории. При этом учитывается изменение численности населения в результате административно-территориальных преобразований.

Наличное население – численность лиц, находящихся на момент переписи на данной территории, включая временно проживающих.

Постоянное население – численность лиц, постоянно проживающих на данной территории, включая временно отсутствующих.

Среднегодовая численность населения – средняя арифметическая из численностей на начало расчетного и на начало следующего года.

Общие коэффициенты рождаемости, смертности, брачности и разводимости рассчитываются как отношение соответствующего числа родившихся живыми, умерших, браков и разводов за календарный год к среднегодовой численности населения. Исчисляются в промиллях (на 1000 человек населения).

POPULAȚIA PREZENTĂ A MUNICIPIULUI CHIȘINĂU PE MEDII
НАЛИЧНОЕ НАСЕЛЕНИЕ МУНИЦИПИА КИШИНЭУ ПО ТИПУ МЕСТНОСТИ

mii persoane / тысяч человек

	Datele recensământului din 5.10.2004 Данные переписи от 5.10.2004	01.01.2009	01.01.2010	01.01.2011	01.01.2012	01.01.2013
Total <i>Всего</i>	712,2	755,9	756,6	759,8	765,2	772,0
Populație urbană <i>Городское население</i>	644,2	686,5	686,7	689,1	693,1	698,3
din care: в том числе:						
Chișinău - total <i>Кишинэу - всего</i>	589,4	630,6	630,8	632,1	634,2	638,4
Botanica	156,6	171,1	171,2	171,5	171,9	172,6
Buiucaeni	107,8	110,8	110,9	111,1	111,5	112,1
Centru	90,5	93,5	93,4	93,8	94,2	94,8
Ciocana	101,8	117,3	117,5	117,7	118,2	119,1
Rîșcani	132,7	137,8	137,8	138,0	138,4	139,8
orașele: / города:						
Codru	14,3	14,4	14,4	14,7	15,2	15,0
Cricova	9,9	10,0	10,0	10,2	10,5	10,3
Durlești	15,4	16,2	16,2	16,7	17,4	18,2
Sîngera	7,4	7,5	7,5	7,6	7,8	8,2
Vadul lui Vodă	4,6	4,5	4,5	4,5	4,6	4,7
Vatra	3,3	3,3	3,3	3,3	3,4	3,5
Populație rurală <i>Сельское население</i>	68,0	69,4	69,9	70,7	72,1	73,7
satele: / села:						
Condrița	0,7	0,7	0,7	0,7	0,7	0,7
Colonița	3,3	3,4	3,4	3,4	3,5	3,5
Ghidighici	5,1	5,1	5,1	5,2	5,2	5,3
Dobrogea și Revaca	4,3	4,2	4,2	4,3	4,4	4,5
comunele: / коммуны:						
Băcioi	10,6	10,5	10,6	10,7	10,9	11,1
Bubuieci	6,7	7,2	7,3	7,5	7,8	8,0
Budești	5,0	5,1	5,1	5,1	5,2	5,6
Ciorescu	7,1	7,0	7,0	7,0	7,2	7,0
Cruzești	1,7	1,7	1,7	1,7	1,8	1,8
Grătiești	6,2	6,3	6,3	6,4	6,5	6,7
Tohatin	2,5	2,5	2,5	2,6	2,7	2,6
Trușeni	8,0	8,3	8,3	8,4	8,4	9,0
Stăuceni	6,8	7,6	7,6	7,7	7,8	7,9

POPULAȚIA PREZENTĂ PE UNELE GRUPE DE VÂRSTĂ ȘI MEDII, la 01.01.2013
НАЛИЧНОЕ НАСЕЛЕНИЕ ПО НЕКОТОРЫМ ВОЗРАСТНЫМ ГРУППАМ И ТИПУ МЕСТНОСТИ, на 01.01.2013 года

Grupa de vîrstă, ani <i>Возрастная группа, лет</i>	Total <i>Всего</i>	persoane / человек	
		Populația urbană <i>Городское население</i>	Populația rurală <i>Сельское население</i>
Total <i>Всего</i>	771947	698276	73671
din care: <i>в том числе:</i>			
0-14	100368	87473	12895
3-6	28956	24866	4090
3-7	35731	30737	4994
7-16	61756	54114	7642
15-56/61	567989	515551	52438
57/62 și peste <i>57/62 и старше</i>	103590	95252	8338

POPULAȚIA STABILĂ PE MEDII, la 01.01.2013
ПОСТОЯННОЕ НАСЕЛЕНИЕ ПО ТИПУ МЕСТНОСТИ, на 01.01.2013 года

	Total populație <i>Всего</i> <i>население</i>	mii persoane / тысяч человек			
		din care: <i>в том числе:</i>		În % față de total <i>В % к итогу</i>	
		urbană <i>городское</i>	rurală <i>сельское</i>	urbană <i>городское</i>	rurală <i>сельское</i>
Mun. Chișinău - total	800,6	728,7	71,9	91,0	9,0
or. Chișinău	671,8	671,8	-	100,0	-
or. Codru	12,0	12,0	-	100,0	-
or. Cricova	8,5	8,5	-	100,0	-
or. Durlăști	19,5	19,5	-	100,0	-
or. Sîngera	12,6	8,4	4,2	66,7	33,3
or. Vadul lui Vodă	5,0	5,0	-	100,0	-
or. Vatra	3,5	3,5	-	100,0	-
sate (comune)	67,7	-	67,7	-	100,0

POPULAȚIA STABILĂ PE UNELE GRUPE DE VÂRSTĂ ȘI MEDII, la 1 ianuarie 2013
ПОСТОЯННОЕ НАСЕЛЕНИЕ ПО ВОЗРАСТНЫМ ГРУППАМ И ТИПУ МЕСТНОСТИ, на 1 января 2013

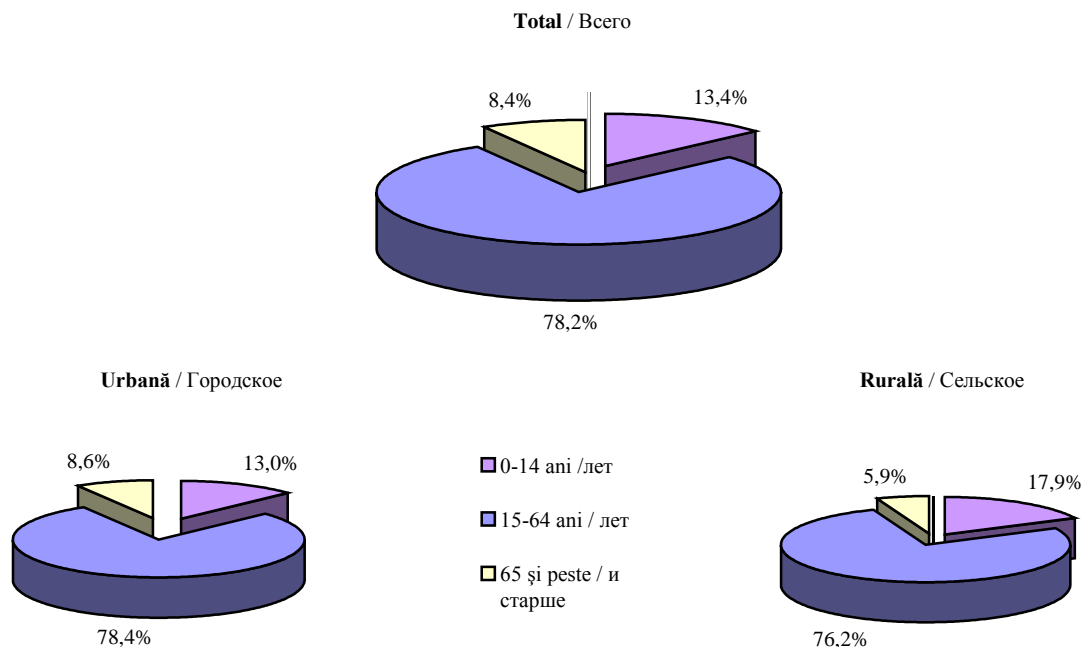

MIȘCAREA NATURALĂ A POPULAȚIEI
ЕСТЕСТВЕННОЕ ДВИЖЕНИЕ НАСЕЛЕНИЯ

	persoane / человек						
	2006	2007	2008	2009	2010	2011	2012
Date absolute <i>Абсолютные данные</i>							
Născuți-vii <i>Родившиеся</i>	7250	7260	7846	7971	7964	7823	7834
Decedați <i>Умершие</i>	6367	6555	6387	6333	6388	5991	6150
din care decedați în vîrstă sub 1 an <i>в том числе умершие в возрасте до 1 года</i>	79	57	73	84	69	67	54
Sporul natural <i>Естественный прирост</i>	883	705	1459	1638	1576	1832	1684
Căsătorii <i>Браки</i>	7040	7555	6761	6924	7005	6957	6313
Divorțuri <i>Разводы</i>	2999	3266	3075	2969	2993	2735	2551
Rate la 1000 locuitori <i>Коэффициенты на 1000 человек населения</i>							
Născuți-vii <i>Родившиеся</i>	9,3	9,3	10,0	10,1	10,1	9,9	9,8
Decedați <i>Умершие</i>	8,2	8,4	8,1	8,1	8,1	7,6	7,7
din care decedați în vîrstă sub 1 an la 1000 născuți-vii <i>в том числе умершие в возрасте до 1 года на 1000 живорожденных</i>	10,9	7,7	9,4	10,6	8,7	8,5	6,9
Sporul natural <i>Естественный прирост</i>	1,1	0,9	1,9	2,1	2,0	2,3	2,1
Căsătorii <i>Браки</i>	9,0	9,7	8,6	8,8	8,9	8,8	7,9
Divorțuri <i>Разводы</i>	3,9	4,2	3,9	3,8	3,8	3,5	3,2

EVOLUȚIA PROCESELOR DEMOGRAFICE
ДИНАМИКА ДЕМОГРАФИЧЕСКИХ ПРОЦЕССОВ
 (date absolute - абсолютные данные)

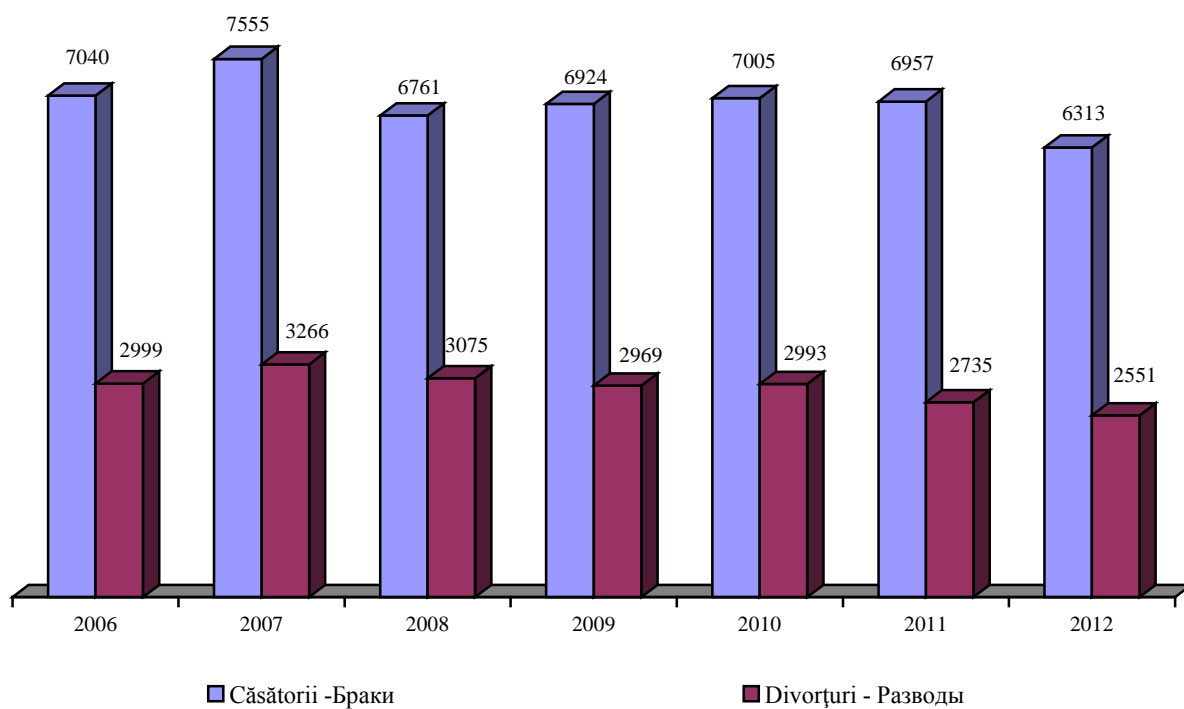
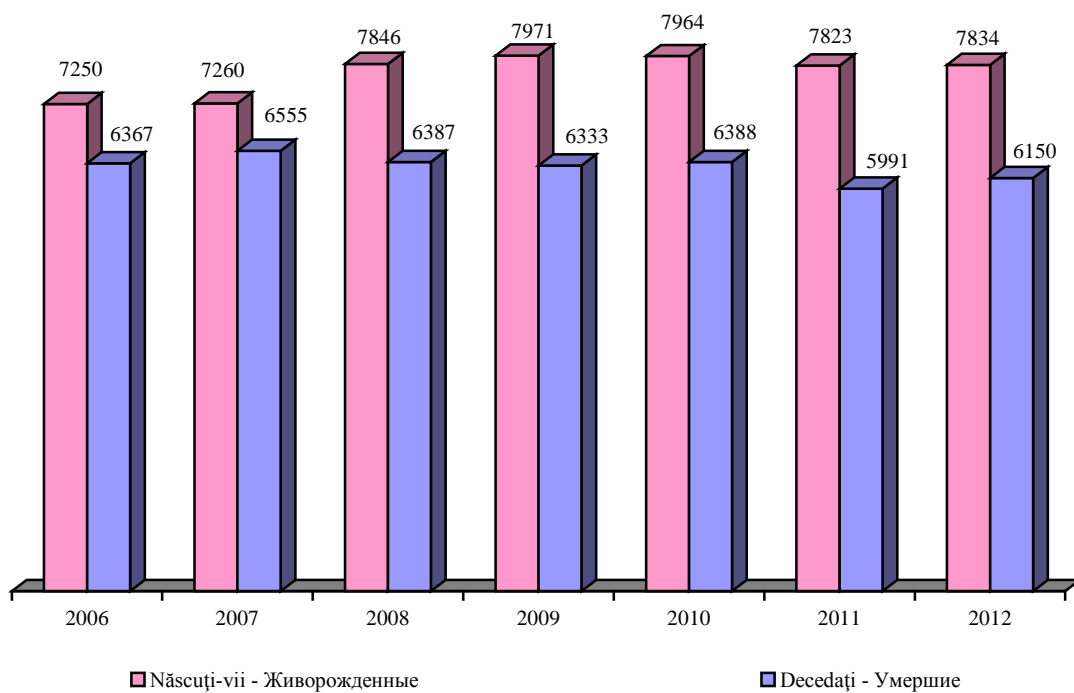

REPARTIZAREA CELOR NĂSCUȚI-VII CONFORM RANGULUI NĂSCUTULUI ȘI VÎRSTA MAMEI, în 2012
РАСПРЕДЕЛЕНИЕ РОДИВШИХСЯ ПО ПОРЯДКУ ИХ РОЖДЕНИЯ И ВОЗРАСТУ МАТЕРИ в 2012 году

Vîrsta mamei, ani <i>Возраст матери, лет</i>	Total <i>Всего</i>	Rangul născutului <i>По порядку рождения</i>							
		1	2	3	4	5	6	7 și m. m. <i>7 и более</i>	Nedeclarat <i>Не указан</i>
Total <i>Всего</i>	7834	4116	3011	565	93	29	7	13	-
inclusiv: <i>в том числе:</i>									
până la 16 <i>до 16</i>	3	3	-	-	-	-	-	-	-
16 – 19	190	176	14	-	-	-	-	-	-
20 – 24	1695	1378	289	27	-	1	-	-	-
25 – 29	3054	1788	1127	115	20	2	1	1	-
30 – 34	1953	583	1104	225	29	6	5	1	-
35 – 39	789	154	417	166	35	10	1	6	-
40 – 44	144	30	60	32	8	9	-	5	-
45 – 49	2	1	-	-	1	-	-	-	-
50 și peste <i>50 и старше</i>	-	-	-	-	-	-	-	-	-
Nedeclarat <i>Не указан</i>	4	3	-	-	-	1	-	-	-
Vîrsta medie <i>Средний возраст</i>	28,2	26,1	30,0	32,6	33,8	36,0	32,1	38,3	-

NĂSCUȚI-VII CONFORM GRUPEI DE VÎRSTĂ A PĂRINȚILOR, în 2012
РОДИВШИЕСЯ ПО ВОЗРАСТНОЙ ГРУППЕ РОДИТЕЛЕЙ в 2012 году

Vîrsta mamei, ani <i>Возраст матери, лет</i>	Născuți-vii - total <i>Живорожденные-всего</i>	Vîrsta tatălui, ani <i>Возраст отца, лет</i>									
		sub 16 <i>до 16</i>	16-19	20-24	25-29	30-34	35-39	40-44	45-49	50 și peste <i>50 и старше</i>	Nedeclarată <i>Не указан</i>
Total <i>Всего</i>	7834	-	18	708	2572	2174	1295	412	144	68	443
sub 16 <i>до 16</i>	3	-	-	1	1	-	-	-	-	-	1
16-19	190	-	10	87	29	12	2	1	1	-	48
20-24	1695	-	6	465	834	207	37	11	7	3	125
25-29	3054	-	2	129	1461	998	258	65	16	11	114
30-34	1953	-	-	23	216	826	607	130	52	16	83
35-39	789	-	-	2	29	120	355	157	45	26	55
40-44	144	-	-	1	2	11	36	48	23	10	13
45-49	2	-	-	-	-	-	-	-	-	2	-
50 și peste <i>50 и старше</i>	1	-	-	-	-	-	-	-	-	-	1
Nedeclarată <i>Не указан</i>	3	-	-	-	-	-	-	-	-	-	3

MORTALITATEA INFANȚILĂ PE SEXE ȘI VÂRSTĂ
МЛАДЕНЧЕСКАЯ СМЕРТНОСТЬ ПО ПОЛУ И ВОЗРАСТУ

Vârsta, ani Возраст, лет	2007		2008		2009		2010		2011		2012	
	total всего	băieți маль- чики	total всего	băieți маль- чики	total всего	băieți маль- чики	total всего	băieți маль- чики	total всего	băieți маль- чики	total всего	băieți маль- чики
Total <i>Всего</i>	56	34	75	47	84	47	69	48	67	46	54	26
sub 1 zi <i>до 1 дня</i>	3	2	20	13	18	10	13	10	8	7	8	2
1-6 zile (zile) <i>(дней)</i>	21	10	29	17	35	19	28	17	26	17	23	15
7-27 zile (zile) <i>(дней)</i>	14	9	11	7	14	8	8	6	11	6	9	4
28 zile (zile) - 2 luni (luni) <i>(месяцев)</i>	4	4	8	4	6	3	10	7	8	7	5	-
3-5 luni (luni) <i>(месяцев)</i>	3	2	2	1	6	3	3	2	3	2	7	4
6-11 luni (luni) <i>(месяцев)</i>	11	7	5	5	5	4	7	6	11	7	2	1

DECEDAȚI PE GRUPE DE VÂRSTĂ ȘI SEXE
УМЕРШИЕ ПО ВОЗРАСТНЫМ ГРУППАМ И ПОЛУ

Grupa de vîrstă, ani Возраст, лет	2007		2008		2009		2010		2011		2012	
	Ambele sexe <i>Оба пола</i>	Mascu- lin <i>Муж- чины</i>	Ambele sexe <i>Оба пола</i>	Mascu- lin <i>Муж- чины</i>	Ambele sexe <i>Оба пола</i>	Mascu- lin <i>Муж- чины</i>	Ambele sexe <i>Оба пола</i>	Mascu- lin <i>Муж- чины</i>	Ambele sexe <i>Оба пола</i>	Mascu- lin <i>Муж- чины</i>	Ambele sexe <i>Оба пола</i>	Mascu- lin <i>Муж- чины</i>
Total <i>Всего</i>	6555	3518	6387	3463	6333	3438	6388	3454	5991	3216	6150	3329
0-4	71	42	82	51	90	52	79	54	81	55	61	32
5-9	5	4	6	5	10	7	4	3	5	4	2	1
10-14	9	7	4	2	10	6	9	3	8	5	6	5
15-19	35	26	31	21	26	17	21	10	9	7	15	10
20-24	56	32	65	40	50	41	44	37	37	26	34	26
25-29	72	56	65	50	74	58	74	65	58	42	73	54
30-34	126	96	124	94	113	87	93	76	109	84	86	61
35-39	154	109	137	102	119	80	130	102	100	76	144	96
40-44	234	171	253	181	216	147	191	140	163	121	162	115
45-49	395	287	405	276	320	221	331	223	254	185	249	184
50-54	532	354	524	363	495	333	532	375	462	316	462	327
55-59	733	463	723	456	643	422	667	444	567	355	562	392
60-64	456	278	482	318	592	372	661	419	735	455	741	461
65-69	750	436	644	382	633	383	562	340	477	294	476	287
70-74	738	390	736	366	821	432	830	404	809	440	807	423
75-79	842	368	768	339	759	351	664	281	695	310	803	354
80-84	786	252	744	259	748	274	783	296	727	261	718	292
85-89	381	101	423	119	425	103	489	130	506	132	524	139
90-94	150	36	135	39	143	40	165	40	154	39	190	62
95-99	27	10	32	-	43	11	56	12	28	9	34	8
100 și peste <i>100 и старше</i>	3	-	4	-	3	1	3	-	7	-	1	-

CĂSĂTORII PE GRUPE DE VÂRSTĂ A SOȚILOR, în 2012
(căsătorii încheiate pentru prima dată)
БРАКИ ПО ВОЗРАСТНОЙ ГРУППЕ СУПРУГОВ, в 2012 году
(состоящие в первом браке)

Grupa de vîrstă a soțului, ani <i>Возрастная группа мужа, лет</i>	Total <i>Всего</i>	Grupa de vîrstă a soției, ani <i>Возрастная группа жены, лет</i>													75 și peste 75 и старше	Nedeclarată Не указан	Vîrsta medie Средний возраст
		sub 16 до 16	16-19	20-24	25-29	30-34	35-39	40-44	45-49	50-54	55-59	60-64	65-69	70-74			
Total Всего	3812	-	167	1877	1396	279	67	17	3	2	2	1	-	1	-	-	27
16-19	26	-	16	9	1	-	-	-	-	-	-	-	-	-	-	-	19
20-24	1063	-	98	756	194	14	1	-	-	-	-	-	-	-	-	-	23
25-29	1905	-	46	926	836	89	7	1	-	-	-	-	-	-	-	-	27
30-34	594	-	5	162	295	112	20	-	-	-	-	-	-	-	-	-	31
35-39	150	-	1	23	54	47	21	4	-	-	-	-	-	-	-	-	36
40-44	47	-	1	1	11	13	14	6	-	1	-	-	-	-	-	-	42
45-49	15	-	-	-	4	4	1	4	2	-	-	-	-	-	-	-	47
50-54	8	-	-	-	1	-	2	2	1	-	2	-	-	-	-	-	52
55-59	-	-	-	-	-	-	-	-	-	-	-	-	-	-	-	-	-
60-64	1	-	-	-	-	-	-	-	-	1	-	-	-	-	-	-	60
65-69	2	-	-	-	-	-	1	-	-	-	-	-	-	1	-	-	68
70-74	1	-	-	-	-	-	-	-	-	-	-	1	-	-	-	-	74
75 și peste 75 и старше	-	-	-	-	-	-	-	-	-	-	-	-	-	-	-	-	-
Nedeclarată Не указан	-	-	-	-	-	-	-	-	-	-	-	-	-	-	-	-	-
Vîrsta medie Средний возраст	25	-	19	22	26	31	36	42	46	53	57	62	-	73	-	-	-

CĂSĂTORII CONFORM STĂRII CIVILE ANTERIOARE A SOȚILOR¹
БРАКИ ПО СЕМЕЙНОМУ ПОЛОЖЕНИЮ ВСТУПАЮЩИХ В БРАК¹

Anii Годы	Femei Женщины			Ponderea celor necă- sătorite, % Доля незамуж- них, %	Bărbați Мужчины			Ponderea celor necă- sătorite, % Доля холостых, %	Numărul căsătoriilor încheiate Число заключен- ных браков
	necăsătorite неза- мужние	văduve вдовье	divorțate разве- денные		necăsătorite холостые	văduvi вдовцы	divorțate разве- денные		
2004	4671	89	1211	78,2	4398	87	1498	73,6	5975
2005	5370	112	1323	78,9	5049	87	1671	74,2	6807
2006	5660	92	1288	80,4	5341	52	1647	75,9	7040
2007	6090	95	1368	80,6	5781	45	1725	76,5	7555
2008	5424	97	1240	80,2	5165	29	1562	76,4	6761
2009	5599	91	1234	80,9	5343	23	1557	77,2	6924
2010	5718	75	1212	81,6	5429	8	1568	77,5	7005
2011	5699	87	1171	81,9	5478	61	1418	78,7	6957
2012	5159	77	1074	81,7	4935	59	1318	78,2	6313

¹ Datele sînt prezentate fără persoanele care n-au indicat starea civilă¹ Данные приведены без лиц которые не указали семейное положение

STRUCTURA DIVORȚURILOR CONFORM DURATEI CĂSĂTORIEI
СТРУКТУРА РАЗВОДОВ ПО ПРОДОЛЖИТЕЛЬНОСТИ БРАКА

în procente / в процентах

Anii Годы	Divorțuri - total Разводы - всего	din care cu durata căsătoriei, ani: в том числе с продолжительностью брака, лет:						20 și mai mult 20 и более
		pînă la 1 an до 1 года	1-4	5-9	10-14	15-19		
2004	100,0	5,6	20,0	23,6	19,4	13,0	18,4	
2005	100,0	4,0	22,7	23,2	18,4	13,9	17,8	
2006	100,0	4,2	25,7	21,5	18,3	12,5	17,8	
2007	100,0	4,5	25,4	22,6	16,1	13,8	17,6	
2008	100,0	3,7	29,9	19,5	16,2	11,9	18,8	
2009	100,0	4,2	27,6	22,9	14,4	12,9	17,9	
2010	100,0	3,9	31,7	23,7	12,6	11,0	17,1	
2011	100,0	3,3	28,2	25,0	13,7	12,0	17,8	
2012	100,0	3,3	28,3	25,5	12,4	10,7	19,8	

DIVORȚURI DUPĂ GRUPA DE VÎRSTĂ A SOȚILOR, în 2011
РАЗВОДЫ ПО ВОЗРАСТНОЙ ГРУППЕ СУПРУГОВ, в 2011 году

Grupa de vîrstă a soțului, ani Возраст- ная группа мужа, лет	Total Всего	Grupa de vîrstă a soției, ani Возрастная группа жены, лет														75 și peste 75 и старше	Nedecla- rată Не ука- зана	Vîrsta medie Сред- ний воз- раст
		16- 19	20- 24	25- 29	30- 34	35- 39	40- 44	45- 49	50- 54	55- 59	60- 64	65- 69	70- 74					
Total Всего	2551	3	236	568	512	382	312	229	172	83	30	10	10	4	-	39		
16-19	-	-	-	-	-	-	-	-	-	-	-	-	-	-	-	-		
20-24	81	1	52	24	3	1	-	-	-	-	-	-	-	-	-	23		
25-29	422	2	116	246	47	4	5	2	-	-	-	-	-	-	-	27		
30-34	522	-	49	209	209	42	9	3	1	-	-	-	-	-	-	32		
35-39	495	-	14	71	187	173	36	12	2	-	-	-	-	-	-	37		
40-44	330	-	4	14	44	107	135	20	6	-	-	-	-	-	-	42		
45-49	270	-	-	3	14	29	91	100	32	1	-	-	-	-	-	47		
50-54	217	-	-	1	4	14	27	73	73	19	6	-	-	-	-	52		
55-59	119	-	1	-	4	7	6	13	44	39	5	-	-	-	-	57		
60-64	54	-	-	-	-	4	2	4	8	19	15	2	-	-	-	62		
65-69	15	-	-	-	-	-	1	2	5	3	2	1	1	-	-	67		
70-74	12	-	-	-	-	1	-	-	1	2	1	4	3	-	-	72		
75 și peste 75 и старше	14	-	-	-	-	-	-	-	-	-	1	3	6	4	-	81		
Nedecla- rată Не ука- зана	-	-	-	-	-	-	-	-	-	-	-	-	-	-	-	-		
Vîrsta medie Средний возраст	36	19	23	27	32	37	42	47	52	57	62	67	72	77	-	-		

Sursa datelor

Rapoartele statistice întocmite de unitățile economice și sociale, cu numărul de salariați **de 20 și mai multe persoane**, indiferent de forma de proprietate și organizatorico-juridică, inclusiv întreprinderile cu dreptul de persoană fizică, organizațiile finanțate din buget indiferent de numărul de lucrători. Rapoartele statistice cu privire la plasarea în câmpul muncii și gradul de ocupare a șomerilor.

Источник данных

Статистическая отчетность экономических и социальных субъектов с численностью работающих 20 и более человек, независимо от формы собственности и организационно-правовой формы включая предприятия с правом физического лица, организации, финансируемые из бюджета независимо от численности работающих. Статистические отчеты по трудоустройству и занятости безработных.

Precizări metodologice

Numărul mediu anual al salariaților cuprinde persoanele asigurate cu un loc de muncă, care lucrează (inclusiv cu program de lucru zilnic sau săptămânal redus) în scopul obținerii salariului plătit în bani sau în natură în baza unui contract de muncă.

Salariați persoane care-și exercită activitatea în baza unui contract de muncă, în schimbul unei remunerații în formă de salariu, în bani sau în natură.

Salariul mediu lunar al lucrătorilor este determinat prin raportul fondului de remunerare a muncii la numărul mediu anual al salariaților, luat ca bază la calcularea salariului. Îndemnizațiile primite de salariați din mijloacele asigurărilor sociale nu se includ în fondul de remunerare și salariul mediu.

Populație activă din punct de vedere economic persoane care furnizează forța de muncă disponibilă pentru producția de bunuri și servicii, incluzând populația ocupată și șomerii.

Populație ocupată persoane care desfășoară o activitate economică sau socială producătoare de bunuri și servicii în scopul obținerii unor venituri în formă de salarii sau alte beneficii.

Veniturile disponibile ale gospodăriei reprezintă totalitatea veniturilor bănești și în natură obținute din activitatea salarizată, agricolă, individuală, indemnizații sociale, precum și alte surse de venit.

Indicele salariului real este determinat prin raportul dintre indicele salariului mediu și indicele prețurilor de consum.

Datele vizînd populația neangajată în câmpul muncii (șomerii) cuprind informația oficială a Agenției pentru Ocuparea Forței de Muncă.

Șomeri, conform criteriilor Biroului Internațional al Muncii (BIM) persoane în vîrstă de 15 ani și peste, care în cursul perioadei de referință satisfac concomitent următoarele condiții:

nu au un loc de muncă și nu desfășoară o

activitate în scopul obținerii unor venituri;

- sînt în căutarea unui loc de muncă, utilizînd în ultimele săptămîni diferite metode pentru a-l găsi;
- sînt disponibile să înceapă lucrul în următoarele 15 zile, dacă s-ar găsi un loc de muncă.

Șomeri înregistrați persoane apte de muncă, în vîrstă aptă de muncă, care nu au un loc de muncă, un venit legal și sînt înregistrați la oficiile forței de muncă ca persoane în căutare de lucru și care dau dovadă că doresc să se încadreze în muncă.

Rata șomajului reprezintă ponderea numărului total de șomeri în numărul populației economice active.

În numărul populației economice inactive sînt incluși copiii, elevii, studenții, pensionarii (de toate categoriile), casnicele (care desfășoară numai activități casnice în gospodărie), persoanele întreținute de alte persoane ori de stat sau care se întrețin din alte venituri.

Rată de activitate raportul dintre populația economic activă și populația de 15 ani și peste.

Rată de ocupare raportul dintre populația ocupată și populația de 15 ani și peste.

Ocuparea în sectorul informal include toate persoanele care, indiferent de statutul lor profesional, în timpul perioadei de referință au fost ocupate în întreprinderi ce aparțin sectorului informal. Întreprinderile sectorului informal sunt definite ca întreprinderi necorporative (fără statut juridic), care nu sunt înregistrate. Nu sunt parte componentă a sectorului informal persoanele angajate în gospodăriile particulare ale cetățenilor și persoanele ocupate în producerea de bunuri agricole (în gospodăriile casnice) în exclusivitate pentru consumul propriu al gospodăriei.

Ocuparea informală cuprinde persoanele

ocupate, care în perioada de referință erau în una din următoarele situații (conform statutului profesional):

1. Lucrători pe cont propriu sau patroni care lucrează în întreprinderile sectorului informal;
2. Membri ai cooperativelor informale de producție;
3. Ajutori familiari neremunerați angajați la întreprinderile sectorului formal sau la întreprinderile sectorului informal;
4. Salariați angajați la întreprinderile sectorului formal, la întreprinderile sectorului informal sau în gospodăriile particulare ale cetățenilor,

Методологические пояснения

Среднегодовая численность работников включает лица, обеспеченные рабочим местом, которые работают (в т.ч. неполный рабочий день или неделю) с целью получения заработной платы в денежной или натуральной форме на основе трудового договора.

Наемные работники – лица, которые осуществляют свою деятельность на основе трудового договора и за которую они получают оплату в виде заработной платы в денежной или натуральной форме.

Среднемесячная заработная плата работающих определена путем деления начисленного фонда оплаты труда на среднегодовую численность работающих, принимаемую для исчисления средней заработной платы. Пособия, получаемые работающими из средств социального страхования, в фонд заработной платы и среднюю заработную плату не включаются.

Активное с экономической точки зрения население - лица, которые предлагают рабочую силу для производства товаров и услуг, включая занятое население и безработных.

Занятое население - лица, которые осуществляют какую-либо экономическую или социальную деятельность, производящую товары и услуги в целях получения дохода в виде заработной платы или других прибылей.

Располагаемые доходы домашних хозяйств - совокупность денежных и натуральных поступлений от наемного труда, самостоятельной деятельности, сельхозпроизводства, социальных выплат, пособий и других источников доходов.

Индекс реальной заработной платы определяется путём деления индекса среднемесячной заработной платы на индекс потребительских цен.

Данные, характеризующие нетрудоустроенное население (безработных), включают официальную информацию Агентства Занятости Населения.

care satisfac cel puțin unul din criteriile de mai jos:

- patronul nu plătește contribuțiile sociale pentru ei;
- nu beneficiază de concediu anual plătit;
- nu beneficiază, în caz de boală sau traumă, de concediu medical plătit;

5. Persoane ocupate cu producerea de produse agricole în gospodăriile casnice, în exclusivitate pentru consumul propriu, cu o durată a săptămânii de lucru de 20 de ore și mai mult.

Безработные, согласно определению Международного бюро труда (МБТ) – лица 15-ти лет и старше, которые в течение отчетного периода одновременно выполняют следующие условия:

- не имеют места работы и не осуществляют какую-либо деятельность в целях получения дохода;
- ищут работу, используя в последние недели разные методы, чтобы найти ее;
- готовы приступить к работе в ближайшие 15 дней, если найдется работа.

Зарегистрированные безработные – трудоспособные граждане в трудоспособном возрасте, которые не имеют работы, законного дохода и зарегистрированы в центре занятости населения в качестве лиц, ищущих работу и желающих трудоустроиться.

Уровень безработицы определяется как удельный вес численности безработных в численности экономически активного населения.

В численность экономически неактивного населения включаются дети, учащиеся, студенты, пенсионеры (всех категорий), домохозяйки (которые заняты ведением домашнего хозяйства), лица, находящиеся на содержании других граждан или государства, или которые содержатся за счет прочих доходов.

Уровень экономической активности - отношение экономически активного населения к общей численности населения в возрасте 15 лет и старше.

Уровень занятости населения - отношение занятого населения к общей численности населения в возрасте 15 лет и старше.

Занятость в неформальном секторе включает лица, которые, независимо от их статуса в занятости, в течение отчетного периода были заняты на предприятиях неформального сектора.

Предприятия неформального сектора определены как некорпоративные предприятия (не имеют правового статуса), которые не зарегистрированы. Не относятся к неформальному сектору лица, нанятые в домашних хозяйства граждан и лица, занятые производством сельскохозяйственных благ (в домашних хозяйствах) исключительно для собственного потребления.

Неформальная занятость включает занятые лица, которые в отчетном периоде были в одной из следующих ситуаций (согласно статусу в занятости):

1. Работающие за свой счет или работодатели, которые работают на предприятиях неформального сектора;

2. Члены неформальных производственных кооперативов;

3. Помогающие члены семьи, работающие на предприятиях формального сектора или на

предприятиях неформального сектора;

4. Наемные работники, занятые на предприятиях формального сектора, на предприятиях неформального сектора или в частных домашних хозяйствах граждан, которые соответствуют хотя бы одному нижеперечисленному критерию:

- работодатель не перечисляет взносы на социальное страхование;
- работодатель не предоставляет им ежегодный оплачиваемый отпуск;
- работодатель не предоставляет им медицинский оплачиваемый отпуск в случае болезни или травмы;

5. Лица, занятые в домашних хозяйствах производством сельскохозяйственной продукции исключительно для собственного потребления с продолжительностью рабочей недели 20 и более часов.

EFFECTIVUL DE SALARIAȚI REPARTIZAȚI PE ACTIVITĂȚI ECONOMICE ȘI PE SEXE LA 01.01.2013
ЧИСЛЕННОСТЬ РАБОТАЮЩИХ ПО ВИДАМ ЭКОНОМИЧЕСКОЙ ДЕЯТЕЛЬНОСТИ И ПОЛУ НА 01.01.2013

	2012	Din care:		În % față de total	
		В том числе:		В % к итогу	
		Femei Женщины	Bărbați Мужчины	Femei Женщины	Bărbați Мужчины
Total <i>Всего</i>	344776	180919	163857	52,5	47,5
Agricultura, economia vînatului și silvicultura <i>Сельское хозяйство, охота и лесоводство</i>	3374	1279	2095	37,9	62,1
Pescuitul, piscicultura <i>Рыболовство, рыбоводство</i>	59	16	43	27,1	72,9
Industria extractivă <i>Горнодобывающая промышленность</i>	636	73	563	11,5	88,5
Industria prelucrătoare <i>Обрабатывающая промышленность</i>	50479	26053	24426	51,6	48,4
Energie electrică și termică, gaze și apă <i>Электро- и теплоэнергия, газ и водоснабжение</i>	5935	1824	4111	30,7	69,3
Construcții <i>Строительство</i>	16436	2583	13853	15,7	84,3
Comerț cu ridicata și cu amănuntul ¹ <i>Оптовая и розничная торговля ¹</i>	70203	36337	33866	51,8	48,2
Hoteluri și restaurante <i>Гостиницы и рестораны</i>	11145	7877	3268	70,7	29,3
Transporturi și comunicații <i>Транспорт и связь</i>	30405	10130	20275	33,3	66,7
Activități financiare <i>Финансовое посредничество</i>	11877	7617	4260	64,1	35,9
Tranzacții imobiliare ² <i>Операции с недвижимым имуществом ²</i>	45291	21391	23900	47,2	52,8
Administrație publică <i>Государственное управление</i>	19820	8999	10821	45,4	54,6
Învățămînt <i>Образование</i>	34991	25870	9121	73,9	26,1
Sănătate și asistență socială <i>Здравоохранение и социальные услуги</i>	26541	21169	5372	79,8	20,2
Alte activități de servicii colective, sociale și personale <i>Прочие коммунальные, социальные и персональные услуги</i>	17584	9701	7883	55,2	44,8

¹ Inclusiv repararea autovehiculelor, motocicletelor, a bunurilor casnice și personale

¹ Включая ремонт автомобилей, мотоциклов, бытовых товаров и предметов личного пользования

² Închirieri și activități de servicii prestate întreprinderilor

² Аренда и услуги предприятиям

**CÎȘTIGUL SALARIAL MEDIU LUNAR AL UNUI LUCRĂTOR ÎN ECONOMIE,
PE TIPURI DE ACTIVITĂȚI ECONOMICE**
*СРЕДНЕМЕСЯЧНАЯ ЗАРАБОТНАЯ ПЛАТА ОДНОГО РАБОТНИКА В ЭКОНОМИКЕ
ПО ВИДАМ ЭКОНОМИЧЕСКОЙ ДЕЯТЕЛЬНОСТИ*

	lei / лей						
	2006	2007	2008	2009	2010	2011	2012
Total	2220,0	2696,5	3263,1	3495,3	3737,2	3632,4	4026,4
<i>Всего</i>							
Agricultură, economia vînatului și silvicultură <i>Сельское хозяйство, охота и лесоводство</i>	1447,0	1688,9	2257,5	2351,6	2475,0	2520,0	3054,4
Pescuitul, piscicultura <i>Рыболовство, рыбоводство</i>	1080,0	1219,9	1549,1	1816,7	2269,0	2558,9	2736,3
Industria extractivă <i>Горнодобывающая промышленность</i>	2666,6	3289,1	3886,8	3727,8	3924,6	3644,5	3579,0
Industria prelucrătoare <i>Обрабатывающая промышленность</i>	2240,3	2683,3	3168,2	3239,3	3509,7	3415,7	3643,5
Energie electrică și termică, gaze, apă <i>Электро- и теплоэнергия, газ и водоснабжение</i>	3329,9	4101,4	5018,5	5316,7	5792,1	6235,7	6399,0
Construcții <i>Строительство</i>	2819,0	3342,6	3859,4	3428,0	3600,7	2997,3	3721,1
Comerț cu ridicata și cu amănuntul ¹ <i>Оптовая и розничная торговля ¹</i>	1804,8	2353,0	2839,5	2930,5	3154,9	2670,2	2950,1
Hoteluri și restaurante <i>Гостиницы и рестораны</i>	1506,7	1906,0	2244,4	2332,1	2488,9	2329,8	2488,4
Transporturi și comunicații <i>Транспорт и связь</i>	2793,9	3414,5	3984,4	4300,5	4599,6	4346,1	4707,5
Activități financiare <i>Финансовое посредничество</i>	4263,7	5051,7	5850,5	6058,2	6881,2	7168,7	7588,4
Tranzacții imobiliare ² <i>Операции с недвижимым имуществом ²</i>	2168,5	2714,9	3354,2	3546,1	3925,7	4115,9	4646,2
Administrație publică <i>Государственное управление</i>	2634,4	2953,8	3537,5	3779,5	3722,5	4114,0	4874,7
Învățămînt <i>Образование</i>	1672,3	1879,1	2344,4	2916,8	3130,6	3549,7	3836,9
Sănătate și asistență socială <i>Здравоохранение и социальные услуги</i>	1582,8	2039,4	2689,2	3218,0	3374,9	3471,0	3910,7
Alte activități de servicii colective, sociale și personale <i>Прочие коммунальные, социальные и персональные услуги</i>	1803,2	2162,5	2737,9	3080,8	3227,7	3543,8	4048,9
din care activități recreative, culturale și sportive <i>из них деятельность в областях организации отдыха и развлечения, культуры и спорта</i>	1483,4	1843,5	2401,8	2779,1	2932,3	2927,3	3206,5

¹ Inclusiv repararea autovehiculelor, motocicletelor, a bunurilor casnice și personale

¹ Включая ремонт автомобилей, мотоциклов, бытовых товаров и предметов личного пользования

² Închirieri și activități de servicii prestate întreprinderilor

² Аренда и услуги предприятиям

**RAPORTUL DINTRE CÎȘTIGUL SALARIAL MEDIU LUNAR AL UNUI LUCRĂTOR,
PE TIPURI DE ACTIVITĂȚI ȘI CÎȘTIGUL SALARIAL MEDIU LUNAR ÎN ANSAMBLU PE ECONOMIE**
*СООТНОШЕНИЕ СРЕДНЕМЕСЯЧНОЙ ЗАРАБОТНОЙ ПЛАТЫ ОДНОГО РАБОТНИКА ПО ВИДАМ ДЕЯТЕЛЬНОСТИ
СО СРЕДНЕМЕСЯЧНОЙ ЗАРАБОТНОЙ ПЛАТОЙ В ЦЕЛОМ ПО ЭКОНОМИКЕ*

	în procente / в процентах						
	2006	2007	2008	2009	2010	2011	2012
Total	100,0	100,0	100,0	100,0	100,0	100,0	100,0
<i>Всего</i>							
Agricultură, economia vînatului și silvicultură <i>Сельское хозяйство, охота и лесоводство</i>	65,2	62,6	69,2	67,3	66,2	69,4	75,9
Pescuitul, piscicultura <i>Рыболовство, рыбоводство</i>	48,7	45,2	47,5	52,0	60,7	70,4	68,0
Industria extractivă <i>Горнодобывающая промышленность</i>	120,1	122,0	119,1	106,7	105,0	100,3	88,9
Industria prelucrătoare <i>Обрабатывающая промышленность</i>	100,9	99,5	97,1	92,7	93,9	94,0	90,5
Energie electrică și termică, gaze, apă <i>Электро- и теплоэнергия, газ и водоснабжение</i>	150,0	152,1	153,8	152,1	155,0	171,7	158,9
Construcții <i>Строительство</i>	127,0	124,0	118,3	98,1	96,3	82,5	92,4
Comerț cu ridicata și cu amănuntul ¹ <i>Оптовая и розничная торговля ¹</i>	81,3	87,3	87,0	83,8	84,4	73,5	73,3
Hoteluri și restaurante <i>Гостиницы и рестораны</i>	67,9	70,7	68,8	66,7	66,6	64,1	61,8
Transporturi și comunicații <i>Транспорт и связь</i>	125,9	126,6	122,1	123,0	123,1	119,6	116,9
Activități financiare <i>Финансовое посредничество</i>	192,1	187,3	179,3	173,3	184,1	197,4	188,5
Tranzacții imobiliare ² <i>Операции с недвижимым имуществом ²</i>	97,7	100,7	102,8	101,5	105,0	113,3	115,4
Administrație publică <i>Государственное управление</i>	118,7	109,5	108,4	108,1	99,6	113,3	121,1
Învățămînt <i>Образование</i>	75,3	69,7	71,8	83,4	83,8	97,7	95,3
Sănătate și asistență socială <i>Здравоохранение и социальные услуги</i>	71,3	75,6	82,4	92,1	90,3	95,6	97,1
Alte activități de servicii colective, sociale și personale <i>Прочие коммунальные, социальные и персональные услуги</i>	81,2	80,2	83,9	88,1	86,4	97,6	100,6
din care activități recreative, culturale și sportive <i>из них деятельность в областях организации отдыха и развлечения, культуры и спорта</i>	66,8	68,4	73,6	79,5	78,5	80,6	79,6

¹ Inclusiv repararea autovehiculelor, motocicletelor, a bunurilor casnice și personale

¹ Включая ремонт автомобилей, мотоциклов, бытовых товаров и предметов личного пользования

² Închirieri și activități de servicii prestate întreprinderilor

² Аренда и услуги предприятиям

CÎȘTIGUL SALARIAL MEDIU LUNAR ÎN ECONOMIE
СРЕДНЕМЕСЯЧНАЯ ЗАРАБОТНАЯ ПЛАТА В ЭКОНОМИКЕ

	2012	Din care: В том числе:		Cîștigul salarial mediu al femeilor în % față de bărbați <i>Среднемесячная заработная плата женщин в % к заработной плате мужчин</i>
		Femei <i>Женщины</i>	Bărbați <i>Мужчины</i>	
Total <i>Всего</i>	4026,4	3741,1	4330,7	86,4
Agricultura, economia vînatului și silvicultura <i>Сельское хозяйство, охота и лесоводство</i>	3054,4	2647,2	3306,9	80,1
Pescuitul, piscicultura <i>Рыболовство, рыбоводство</i>	2736,3	3413,8	2459,9	138,8
Industria extractivă <i>Горнодобывающая промышленность</i>	3579	3191,2	3631,7	87,9
Industria prelucrătoare <i>Обрабатывающая промышленность</i>	3643,5	3322,8	3961,9	83,9
Energie electrică și termică, gaze și apă <i>Электро- и теплоэнергия, газ и водоснабжение</i>	6399	6044,6	6547,9	92,3
Construcții <i>Строительство</i>	3721,1	3225,1	3814,8	84,5
Comerț cu ridicata și cu amănuntul ¹ <i>Оптовая и розничная торговля ¹</i>	2950,1	2716,4	3198,6	84,9
Hoteluri și restaurante <i>Гостиницы и рестораны</i>	2488,4	2458,2	2553,8	96,3
Transporturi și comunicații <i>Транспорт и связь</i>	4707,5	4894,2	4616,5	106,0
Activități financiare <i>Финансовое посредничество</i>	7588,4	6701,1	9044,8	74,1
Tranzacții imobiliare ² <i>Операции с недвижимым имуществом ²</i>	4646,2	4304,4	4935,1	87,2
Administrație publică <i>Государственное управление</i>	4874,7	4654,9	5044,3	92,3
Învățămînt <i>Образование</i>	3836,9	3695,6	4222,5	87,5
Sănătate și asistență socială <i>Здравоохранение и социальные услуги</i>	3910,7	3846,9	4159,2	92,5
Alte activități de servicii colective, sociale și personale <i>Прочие коммунальные, социальные и персональные услуги</i>	4048,9	3550,9	4631,6	76,7

¹ Inclusiv repararea autovehiculelor, motocicletelor, a bunurilor casnice și personale

¹ Включая ремонт автомобилей, мотоциклов, бытовых товаров и предметов личного пользования

² Închirieri și activități de servicii prestate întreprinderilor

² Аренда и услуги предприятиям

**SALARIUL MEDIU LUNAR AL UNUI LUCRĂTOR ÎN ECONOMIE,
PE TIPURI DE ACTIVITĂȚI ECONOMICE, în 2012**
СРЕДНЕМЕСЯЧНАЯ ЗАРАБОТНАЯ ПЛАТА ОДНОГО РАБОТНИКА В ЭКОНОМИКЕ
ПО ВИДАМ ЭКОНОМИЧЕСКОЙ ДЕЯТЕЛЬНОСТИ, в 2012 году
(lei - lei)

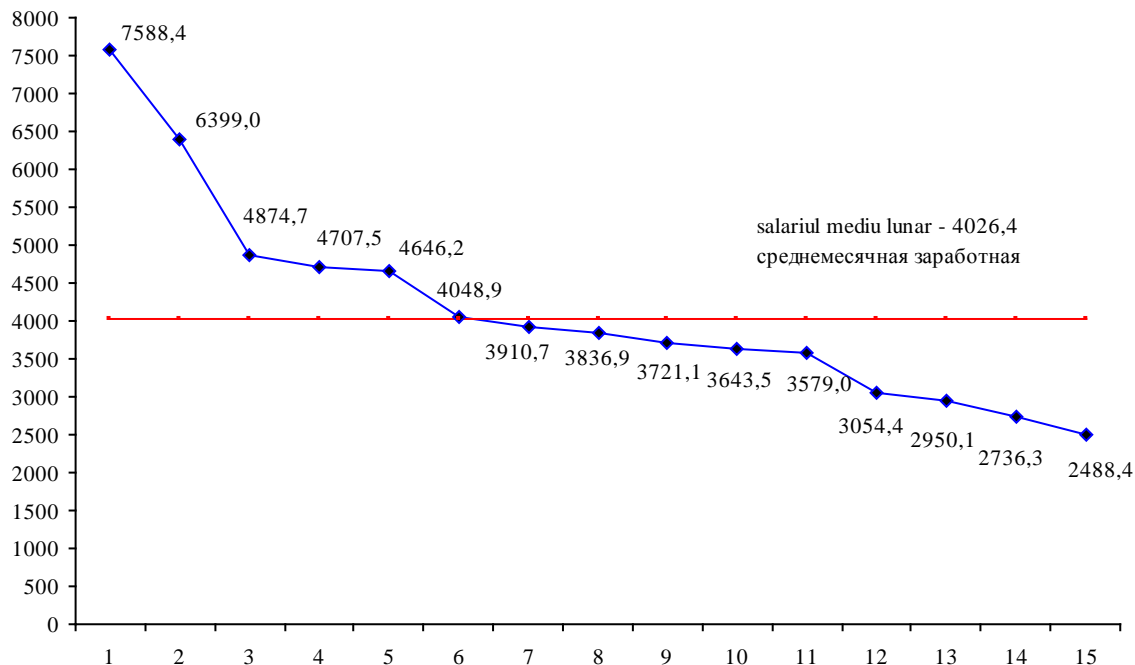

Activități financiare	1	Финансовое посредничество
Energie electrică și termică, gaze, apă	2	Электро- и теплоэнергия, газ и водоснабжение
Administrație publică	3	Государственное управление
Transporturi și comunicații	4	Транспорт и связь
Tranzacții imobiliare	5	Операции с недвижимым имуществом
Alte activități de servicii colective, sociale și personale	6	Прочие коммунальные, социальные и персональные услуги
Sănătate și asistență socială	7	Здравоохранение и социальные услуги
Învățământ	8	Образование
Construcții	9	Строительство
Industria prelucrătoare	10	Обрабатывающая промышленности
Industria extractivă	11	Горнодобывающая промышленность
Agricultură, economia vînatului și silvicultură	12	Сельское хозяйство, охота и лесоводство
Comerț cu ridicata și cu amănuntul	13	Оптовая и розничная торговля
Pescuitul și piscicultura	14	Рыболовство, рыбоводство
Hoteluri și restaurante	15	Гостиницы и рестораны

REPARTIZAREA EFECTIVULUI DE SALARIAȚI CONFORM
РАСПРЕДЕЛЕНИЕ РАБОТНИКОВ ПО РАЗМЕРАМ

	Efectivul de personal care a lucrat luna întreagă Численность работников проработавшие полный месяц	Din care ponderea căroră i s-a calculat Из них доля работников которым		
		pînă la 1200 lei до 1200 лей	1201 - 1600 lei лей	1601 - 2000 lei лей
Total <i>Всего</i>	204258	2,7	12,1	10,9
Agricultură, economia vînatului și silvicultură <i>Сельское хозяйство, охота и лесоводство</i>	2930	8,1	15,7	9,3
Pescuitul, piscicultura <i>Рыболовство, рыбоводство</i>	103	53,4	12,7	12,7
Industria extractivă <i>Горнодобывающая промышленность</i>	593	2,5	18,9	11,3
Industria prelucrătoare <i>Обрабатывающая промышленность</i>	26010	0,9	13,6	10,8
Energie electrică și termică, gaze și apă <i>Электро- и теплоэнергия, газ и водоснабжение</i>	5402	0,0	0,8	1,5
Construcții <i>Строительство</i>	7428	1,2	11,8	9,3
Comerț cu ridicata și cu amănuntul ¹ <i>Оптовая и розничная торговля ¹</i>	30915	0,7	18,0	15,4
Hoteluri și restaurante <i>Гостиницы и рестораны</i>	4582	1,1	20,9	27,5
Transporturi și comunicații <i>Транспорт и связь</i>	23672	0,3	11,8	6,9
Activități financiare <i>Финансовое посредничество</i>	9762	3,1	3,0	3,5
Tranzacții imobiliare ² <i>Операции с недвижимым имуществом ²</i>	21983	3,1	12,9	14,6
Administrație publică <i>Государственное управление</i>	16984	2,9	4,2	5,2
Învățămînt <i>Образование</i>	26675	8,9	14,0	9,6
Sănătate și asistență socială <i>Здравоохранение и социальные услуги</i>	18747	1,8	8,0	12,0
Alte activități de servicii colective, sociale și personale <i>Прочие коммунальные, социальные и персональные услуги</i>	8472	4,6	15,0	17,2

¹ Inclusiv repararea autovehiculelor, motocicletelor, a bunurilor casnice și personale¹ Включая ремонт автомобилей, мотоциклов, бытовых товаров и предметов личного пользования² Închirieri și activități de servicii prestate întreprinderilor² Аренда и услуги предприятиям

MĂRIMI SALARIULUI CALCULAT PENTRU LUNA septembrie 2012

НАЧИСЛЕННОЙ ЗАРАБОТНОЙ ПЛАТЫ за сентябрь 2012 года

salariul în mărime de (în % față de total salariați): была начислена заработная плата в размере (в % к всего работников):							persoane / человек
2001 – 3000 lei лей	3001– 4000 lei лей	4001 – 5000 lei лей	5001 – 6000 lei лей	6001 – 7000 lei лей	7001 – 8000 lei лей	peste 8001 lei свыше 8001 лей	Salariul mediu pentru luna lucrată integral, lei Средняя заработная плата, за отрабо- танный полный месяц, лей
21,6	18,5	13,3	7,6	4,4	2,7	6,2	3995,8
21,0	24,4	10,4	4,9	2,9	1,5	1,8	3097,9
8,7	6,8	1,9	1,9	-	-	1,9	1615,5
26,0	13,6	10,3	7,4	4,6	2,7	2,7	3397,6
23,4	19,4	12,7	7,2	4,0	2,5	5,5	3831,2
6,2	17,4	21,6	17,6	13,5	7,1	14,3	6003,8
20,0	18,3	13,6	8,6	5,3	4,3	7,6	4108,3
24,7	15,6	9,6	5,5	3,2	2,1	5,2	3520,5
29,0	9,3	5,0	2,6	1,3	1,0	2,3	2742,3
22,1	20,6	13,3	8,1	4,2	2,9	9,8	4609,8
12,7	22,9	15,4	9,6	7,0	5,1	17,7	6302,1
23,3	13,5	9,3	5,7	4,6	3,1	9,9	4346,0
15,5	29,5	23,7	11,0	4,4	2,0	1,6	4004,6
18,7	17,3	14,9	7,7	3,3	1,9	3,7	3438,3
27,0	19,1	14,7	8,2	4,9	2,2	2,1	3531,9
26,5	13,3	7,4	5,3	3,7	2,3	4,7	3399,4

REMUNERAREA MUNCII
ОПЛАТА ТРУДА

lei / лей

	2006	2007	2008	2009	2010	2011	2012
Salariul mediu lunar al unui salariat <i>Среднемесячная заработная плата одного работающего</i>	2220,0	2696,5	3263,1	3495,3	3737,2	3632,4	4026,4
inclusiv în instituțiile bugetare <i>в том числе в бюджетных организациях</i>	1914,1	2176,9	2631,6	3142,6	3267,6
Indicele salariului real, în procente față de anul precedent <i>Индекс реальной заработной платы, в процентах к предыдущему году</i>	110,9	108,2	107,4	107,1	99,5	90,3	105,9
inclusiv în instituțiile bugetare <i>в том числе в бюджетных организациях</i>	126,8	101,2	107,3	119,4	96,8
Salariul nominal mediu lunar al unui salariat în economia Republicii Moldova <i>Среднемесячная номинальная заработная плата одного работающего в экономике Республики Молдова</i>	1783,0	2065,0	2529,0	2747,6	2971,7	3042,0	3386,2
Indicele prețurilor de consum, în procente față de anul precedent <i>Индекс потребительских цен, в процентах к предыдущему году</i>	112,7	112,3	112,7	100,0	107,4	107,6	104,6

REPARTIZAREA SALARIAȚILOR PE TIPURI DE ACTIVITĂȚI ECONOMICE
РАСПРЕДЕЛЕНИЕ РАБОТАЮЩИХ ПО НАЙМУ ПО ВИДАМ ЭКОНОМИЧЕСКОЙ ДЕЯТЕЛЬНОСТИ

	mii persoane / тысяч человек			
	2011	În % față de total В % к итогу	2012	În % față de total В % к итогу
Total <i>Всего</i>	303,8	100,0	344,8	100,0
Agricultură, economia vînatului și silvicultură <i>Сельское хозяйство, охота и лесоводство</i>	3,3	1,1	3,4	1,0
Industria extractivă <i>Горнодобывающая промышленность</i>	0,6	0,2	0,6	0,2
Industria prelucrătoare <i>Обрабатывающая промышленность</i>	43,3	14,3	50,6	14,6
Energie electrică și termică, gaze, apă <i>Электро- и теплоэнергия, газ и водоснабжение</i>	5,5	1,8	5,9	1,7
Construcții <i>Строительство</i>	15,3	5,0	16,4	4,8
Comerț cu ridicata și cu amănuntul ¹ <i>Оптовая и розничная торговля ¹</i>	60,6	20,0	70,3	20,4
Hoteluri și restaurante <i>Гостиницы и рестораны</i>	8,8	2,9	11,1	3,2
Transporturi și comunicații <i>Транспорт и связь</i>	29,1	9,6	30,4	8,8
Activități financiare <i>Финансовое посредничество</i>	10,6	3,5	11,9	3,5
Tranzacții imobiliare ² <i>Операции с недвижимым имуществом ²</i>	38,3	12,6	45,3	13,1
Administrație publică <i>Государственное управление</i>	18,6	6,1	19,8	5,7
Învățămînt <i>Образование</i>	31,0	10,2	35,0	10,2
Sănătate și asistență socială <i>Здравоохранение и социальные услуги</i>	23,8	7,8	26,5	7,7
Alte activități de servicii colective, sociale și personale <i>Прочие коммунальные, социальные и персональные услуги</i>	15,0	4,9	17,6	5,1

¹ Inclusiv repararea autovehiculelor, motocicletelor, a bunurilor casnice și personale

¹ Включая ремонт автомобилей, мотоциклов, бытовых товаров и предметов личного пользования

² Închirieri și activități de servicii prestate întreprinderilor

² Аренда и услуги предприятиям

SECURITATEA ȘI SĂNĂTATEA ÎN MUNCĂ, în 2012
ОХРАНА ЗДОРОВЬЯ И БЕЗОПАСНОСТЬ ТРУДА, в 2012 году

	Efectivul la 31 decembrie, persoane <i>Численность работников на 31 декабря, человек</i>	Numărul personalului ocupat în condiții de muncă grele și deosebit de grele, vătămătoare și deosebit de vătămătoare. <i>Численность работников занятых в условиях с тяжелыми и вредными и особо тяжелыми и особо вредными условиями труда</i>	din care, femei <i>в том числе женщины</i>	Cheltuieli pentru realizarea măsurilor de protecție și prevenire, mii lei. <i>Расходы на реализацию мероприятий по защите и предупреждению, тыс. лей</i>	Cheltuieli pentru înlesniri și sporuri acordate personalului, mii lei <i>Затраты на льготы и компенсации работникам, тыс. лей</i>
Total <i>Всего</i>	289184	16598	8655	152476,1	53501,3
Agricultură, economia vînatului și silvicultură <i>Сельское хозяйство, охота и лесоводство</i>	3518	235	68	1157,8	599,0
Pescuitul, piscicultura <i>Рыболовство, рыбоводство</i>	162	1	1	5,7	1,0
Industria extractivă <i>Горнодобывающая промышленность</i>	665	265	13	370,4	661,0
Industria prelucrătoare <i>Обрабатывающая промышленность</i>	45697	4075	1635	35822,9	8298,6
Energie electrică și termică, gaze, apă <i>Электро- и теплоэнергия, газ и водоснабжение</i>	8099	1482	202	10742,6	4366,0
Construcții <i>Строительство</i>	10767	111	10	10968,0	311,9
Comerț cu ridicata și cu amănuntul ¹ <i>Оптовая и розничная торговля ¹</i>	42285	509	113	28613,4	1859,9
Hoteluri și restaurante <i>Гостиницы и рестораны</i>	6434	14	14	2905,3	4,7
Transporturi și comunicații <i>Транспорт и связь</i>	31579	749	98	15393,3	2843,8
Activități financiare <i>Финансовое посредничество</i>	13475	85	-	12657,5	702,3
Tranzacții imobiliare ² <i>Операции с недвижимым имуществом ²</i>	31423	1458	515	8401,5	3967,4
Administrație publică <i>Государственное управление</i>	20988	19	10	946,5	155,9
Învățămînt <i>Образование</i>	36165	869	577	4633,4	2064,1
Sănătate și asistență socială <i>Здравоохранение и социальные услуги</i>	25696	6021	4904	15415,3	26647,1
Alte activități de servicii colective, sociale și personale <i>Прочие коммунальные, социальные и персональные услуги</i>	12231	705	495	4442,5	1018,6

¹ Inclusiv repararea autovehiculelor, motocicletelor, a bunurilor casnice și personale

¹ Включая ремонт автомобилей, мотоциклов, бытовых товаров и предметов личного пользования

² Închirieri și activități de servicii prestate întreprinderilor

² Аренда и услуги предприятиям

**NUMĂRUL VICTIMELOR ACCIDENTELOR DE MUNCĂ ȘI REPARTIZAREA LOR
CONFORM ÎMPREJURĂRILOR ȘI CAUZELOR, în 2012**

*ЧИСЛЕННОСТЬ ПОСТРАДАВШИХ НА ПРОИЗВОДСТВЕ И РАСПРЕДЕЛЕНИЕ ИХ
ПО ОБСТОЯТЕЛЬСТВАМ И ПРИЧИНАМ, в 2012 году*

persoane / человек

	Total Всего	din care, pe unele tipuri de activități economice в том числе, по некоторым видам экономической деятельности					
		industria prelucră- toare обраба- тывающая промыш- ленность	energie electrică și termică, gaze, apă электро- и тепло- энергия, газ и водоснаб- жение	construcții строи- тельство	tranzacții imobiliare операции с недви- жимым имуще- ством	sănătate și asistență socială здра- воохра- нение и социаль- ные услуги	alte tipuri de activități другие виды деятель- ности
Total accidentați	293	84	10	9	32	26	132
<i>Всего пострадавших</i>							
din care accidentați mortal	7	1	-	-	1	1	4
<i>в том числе со смертельным исходом</i>							

Felul împrejurărilor, care au condus la producerea accidentelor de muncă

Вид обстоятельств приведших к несчастным случаям на производстве

căderea accidentatului la același nivel <i>падение пострадавшего на том же уровне</i>	79	16	2	2	12	12	35
căderea accidentatului de la înălțime <i>падение пострадавшего с высоты</i>	25	7	2	3	3	2	8
căderea, prăbușirea de materiale și obiecte <i>падение, обрушение материалов и предметов</i>	9	2	-	-	1	1	5
prinderea, lovirea sau strivirea de mașini și utilaje în funcțiune, cu scule mecanice sau manual <i>защемление, удар или раздавливание действующими машинами и оборудованием, механическим или ручным инструментом</i>	23	11	-	1	-	-	11
prinderea, lovirea sau strivirea de mijloace de transport pe teritoriul unității economice și pe drumurile publice <i>защемление, удар или раздавливание транспортными средствами на территории экономической единицы и на дорогах общего пользования</i>	3	-	-	-	1	-	2
atac cu premeditare <i>преднамеренное нападение</i>	9	1	1	-	-	2	5
alte împrejurări <i>другие обстоятельства</i>	78	25	2	1	3	6	41

Cauzele accidentelor de muncă

Причины несчастных случаев на производстве

dependente de executant <i>зависящие от исполнителя</i>	229	75	5	8	22	15	104
dependente de mijloacele de producție <i>зависящие от средств производства</i>	13	6	-	1	-	2	4
dependente de sarcina de muncă <i>зависящие от производственного задания</i>	33	3	1	-	2	9	18
dependente de mediul de muncă <i>зависящие от производственной среды</i>	18	-	4	-	8	-	6

**NUMĂRUL PERSONALULUI CARE AU BENEFICIAT DE ÎNLESNIRI ȘI SPORURI
PENTRU CONDIȚII NEFAVORABILE DE MUNCĂ, în 2012**
*ЧИСЛЕННОСТЬ РАБОТНИКОВ, КОТОРЫМ БЫЛИ УСТАНОВЛЕННЫ ЛЬГОТЫ И КОМПЕНСАЦИИ
ЗА НЕБЛАГОПРИЯТНЫЕ УСЛОВИЯ ТРУДА, в 2012 году*

	persoane / человек			
	Concedii suplimentare <i>Дополнительные отпуски</i>	Program zilnic de muncă redus <i>Сокращенный рабочий день</i>	Sporuri și compensații pentru condiții grele și deosebit de grele, vătămătoare și deosebit de vătămătoare <i>Компенсационные надбавки за работу с тяжелыми и особо тяжелыми, вредными и особо вредными условиями труда</i>	Drepturi la pensie pentru limita de vîrstă în condiții avantajoase conform listei nr.1. <i>Право на пенсию по возрасту на льготных условиях по списку № 1</i>
Total <i>Всего</i>	23592	3456	13535	583
Agricultură, economia vînatului și silvicultură <i>Сельское хозяйство, охота и лесоводство</i>	57	43	192	26
Pescuitul Piscicultura <i>Рыболовство, рыбоводство</i>	-	-	1	-
Industria extractivă <i>Горнодобывающая промышленность</i>	285	139	225	225
Industria prelucrătoare <i>Обрабатывающая промышленность</i>	4102	189	3183	46
Energie electrică și termică, gaze, apă <i>Электро- и теплоэнергия, газ и водоснабжение</i>	1803	6	1220	-
Construcții <i>Строительство</i>	155	-	48	-
Comerț cu ridicata și cu amănuntul ¹ <i>Оптовая и розничная торговля ¹</i>	847	108	367	-
Hoteluri și restaurante <i>Гостиницы и рестораны</i>	14	-	-	-
Transporturi și comunicații <i>Транспорт и связь</i>	1708	21	613	102
Activități financiare <i>Финансовое посредничество</i>	-	-	85	-
Tranzacții imobiliare ² <i>Операции с недвижимым имуществом ²</i>	1304	452	1321	-
Administrație publică <i>Государственное управление</i>	64	-	19	-
Învățămînt <i>Образование</i>	2025	3	761	-
Sănătate și asistență socială <i>Здравоохранение и социальные услуги</i>	10834	2475	4966	184
Alte activități de servicii colective, sociale și personale <i>Прочие коммунальные, социальные и персональные услуги</i>	394	20	534	-

¹ Inclusiv repararea autovehiculelor, motocicletelor, a bunurilor casnice și personale

¹ Включая ремонт автомобилей, мотоциклов, бытовых товаров и предметов личного пользования

² Închirieri și activități de servicii prestate întreprinderilor

² Аренда и услуги предприятиям

NUMĂRUL FEMEILOR SALARIMATE, CARE AU BENEFICIAT DE ÎNLESNIRI ȘI SPORURI
PENTRU CONDIȚII NEFAVORABILE DE MUNCĂ, în 2012

ЧИСЛЕННОСТЬ РАБОТАЮЩИХ ЖЕНЩИН, КОТОРЫМ БЫЛИ УСТАНОВЛЕНЫ ЛЬГОТЫ
И КОМПЕНСАЦИИ ЗА РАБОТУ В НЕБЛАГОПРИЯТНЫХ УСЛОВИЯХ ТРУДА, в 2012 году

	persoane / человек			
	Concedii suplimentare <i>Дополнительные отпуски</i>	Program zilnic de muncă redus <i>Сокращенный рабочий день</i>	Sporuri și compensații pentru condiții grele și deosebit de grele, vătămătoare și deosebit de vătămătoare <i>Компенсационные надбавки за работу с тяжелыми и особо тяжелыми, вредными и особо вредными условиями труда</i>	Drepturi la pensie pentru limita de vîrstă în condiții avantajoase conform listei nr.1. <i>Право на пенсию по возрасту на льготных условиях по списку № 1</i>
Total <i>Всего</i>	14094	2560	6999	213
Agricultură, economia vînatului și silvicultură <i>Сельское хозяйство, охота и лесоводство</i>	1	-	68	-
Pescuitul, piscicultura <i>Рыболовство, рыбоводство</i>	-	-	1	-
Industria extractivă <i>Горнодобывающая промышленность</i>	17	3	12	4
Industria prelucrătoare <i>Обрабатывающая промышленность</i>	1736	129	1353	10
Energie electrică și termică, gaze, apă <i>Электро- и теплоэнергия, газ и водоснабжение</i>	394	1	108	-
Construcții <i>Строительство</i>	5	-	8	-
Comerț cu ridicata și cu amănuntul ¹ <i>Оптовая и розничная торговля ¹</i>	391	102	60	-
Hoteluri și restaurante <i>Гостиницы и рестораны</i>	14	-	-	-
Transporturi și comunicații <i>Транспорт и связь</i>	366	21	68	53
Activități financiare <i>Финансовое посредничество</i>	-	-	-	-
Tranzacții imobiliare ² <i>Операции с недвижимым имуществом ²</i>	357	303	455	-
Administrație publică <i>Государственное управление</i>	54	-	10	-
Învățămînt <i>Образование</i>	1726	3	501	-
Sănătate și asistență socială <i>Здравоохранение и социальные услуги</i>	8853	1992	3968	146
Alte activități de servicii colective, sociale și personale <i>Прочие коммунальные, социальные и персональные услуги</i>	180	6	387	-

¹ Inclusiv repararea autovehiculelor, motocicletelor, a bunurilor casnice și personale

¹ Включая ремонт автомобилей, мотоциклов, бытовых товаров и предметов личного пользования

² Închirieri și activități de servicii prestate întreprinderilor

² Аренда и услуги предприятиям

VENITURILE DISPONIBILE ALE POPULAȚIEI
РАСПОЛОГАЕМЫЕ ДОХОДЫ НАСЕЛЕНИЯ

	2008	2009	2010	2011	2012
Venituri disponibile - total (medii lunare pe o persoană), lei Располагаемые доходы – всего (в среднем на одного человека в месяц), лей	1683,8	1716,2	1749,7	2031,2	2083,1
inclusiv în % pe surse de formare: в том числе, в % по источникам формирования:					
Activitate salarizată Работы по найму	63,9	66,8	62,6	65,0	64,2
Activitatea individuală agricolă Индивидуальной сельскохозяйственной деятельности	0,6	0,4	0,5	0,3	0,4
Activitatea individuală non-agricolă Индивидуальной несельскохозяйственной деятельности	7,9	6,0	8,3	6,1	7,7
Venituri din proprietate Доходы от собственности	0,6	0,3	0,2	0,9	0,4
Prestații sociale Социальные выплаты	11,8	12,1	13,1	12,7	13,7
din care: из них:					
Pensii Пенсии	10,2	10,0	10,0	9,9	11,7
Îndemnizații pentru copii Пособия на детей	0,3	0,6	1,0	1,2	0,7
Compensații Компенсации	0,2	0,3	0,2	0,3	0,2
Alte venituri Другие источники	15,2	14,4	15,3	15,0	13,6

CONSUMUL PRINCIPALELOR PRODUSE ALIMENTARE

ПОТРЕБЛЕНИЕ ОСНОВНЫХ ПРОДУКТОВ ПИТАНИЯ

medii anuale pe o persoană / среднегодовые на одного человека

	2008	2009	2010	2011	2012
Pâine și produse de panificație <i>Хлеб и хлебобулочные изделия</i>	90,9	88,9	86,9	88,7	91,3
Carne și preparate din carne <i>Мясо и мясопродукты</i>	36,2	40,6	38,2	44,3	47,2
Lapte și produse din lapte, litri <i>Молоко и молочные продукты, литры</i>	225,6	245,8	227,3	248,0	265,5
Ulei vegetal, litri <i>Растительное масло, литры</i>	12,2	11,3	11,6	12,3	12,6
Ouă ,bucăți <i>Яйца, штук</i>	163,0	192,8	182,6	204,6	202,4
Zahăr și produse de cofetărie <i>Сахар и кондитерские изделия</i>	17,1	17,3	16,8	17,5	17,4
Pește I produse din pește <i>Рыба и рыбные продукты</i>	13,0	13,8	12,1	12,4	14,3
Cartofi <i>Картофель</i>	51,3	55,1	48,5	49,0	49,6
Legume și bostănoase <i>Овощи и бахчевые культуры</i>	95,1	110,1	95,0	97,0	107,1
Fructe și pomușoare <i>Фрукты и ягоды</i>	38,0	52,2	44,6	47,6	51,2

REPARTIZAREA GOSPODĂRIILOR DUPĂ TIPUL GOSPODĂRIEI

РАСПРЕДЕЛЕНИЕ ДОМОХАЗЯЙСТВ ПО ТИПУ ДОМОХАЗЯЙСТВ

în procente / в процентах

	2008	2009	2010	2011	2012
Gospodării-total <i>Домохозяйств-всего</i>	100,0	100,0	100,0	100,0	100,0
din care formate din: <i>из них состоящих из:</i>					
O singură persoană <i>Одинокие лица</i>	24,0	18,5	23,1	24,2	25,6
Cuplu familial fără copii <i>Супруги без детей</i>	17,3	15,9	12,8	16,5	20,7
Cuplu familial cu copii <i>Супруги с детьми</i>	18,5	21,8	21,3	20,4	18,2
Părinte singur cu copii <i>Одинокий родитель с детьми</i>	3,9	3,1	3,0	2,6	3,1
Alte gospodării cu copii <i>Другие хозяйства с детьми</i>	13,5	15,8	15,0	13,4	12,5
Alte gospodării fără copii <i>Другие хозяйства без детей</i>	22,8	24,9	24,8	22,9	19,9

REPARTIZAREA GOSPODĂRIILOR DUPĂ NUMĂRUL DE COPII
РАСПРЕДЕЛЕНИЕ ДОМОХАЗЯЙСТВ ПО КОЛИЧЕСТВУ ДЕТЕЙ

în procente / в процентах

	2008	2009	2010	2011	2012
Gospodării-total <i>Домохозяйств-всего</i>	100,0	100,0	100,0	100,0	100,0
din care formate din: <i>из них состоящих из:</i>					
Cu un copil <i>С 1 ребенком</i>	23,5	26,2	24,2	23,2	22,3
Cu 2 copii <i>С 2 детьми</i>	10,6	12,5	13,0	10,6	9,5
Cu 3 copii și peste <i>С 3 детьми и более</i>	2,0	2,0	2,1	2,4	2,0
Fără copii <i>Без детей</i>	63,9	59,3	60,7	63,8	66,2

DOTAREA LOCUINȚELOR CU PRINCIPALELE COMODITĂȚI
ОСНАЩЕНИЯ ДОМОВ С ОСНОВНЫМИ УДОБСТВАМИ

în procente / в процентах

	2008	2009	2010	2011	2012
Пумinare electrică <i>Электричество</i>	100,0	100,0	100,0	100,0	100,0
Аредuct <i>Водопровод</i>	95,1	95,8	97,5	97,1	96,1
Арă caldă <i>Горячая вода</i>	82,5	86,1	87,7	87,8	88,5
inclusiv sistem centralizat <i>в том числе централизованное снабжение</i>	42,7	43,0	41,3	36,3	38,8
Încălzire centrală <i>Централизованное отопление</i>	70,6	70,7	69,8	67,0	70,2
Sistem propriu / autonom <i>Автономное отопление</i>	19,2	19,8	20,3	21,0	18,0
Gaze de rețea <i>Газ сетевой</i>	90,5	87,9	90,1	88,5	87,9
Grup sanitar în interiorul locuinței <i>Санитарный узел в доме,квартире</i>	88,2	87,8	89,6	89,8	88,6
Instalație de canalizare <i>Канализация</i>	95,8	96,0	97,0	97,4	96,6
inclusiv sistem centralizat <i>в том числе центральная канализация</i>	89,8	88,2	89,1	89,0	89,5
Baie sau duș <i>Баня или душ</i>	90,4	90,4	91,3	91,1	91,3
Telefon <i>Телефон</i>	96,4	96,7	95,9	96,5	94,8

DOTAREA GOSPODĂRIILOR CU BUNURI DE FOLOSINȚĂ ÎNDELUNGATĂ
ОБЕСПЕЧЕННОСТЬ ДОМАШНИХ ХОЗЯЙСТВОВАРАМИ ДЛИТЕЛЬНОГО ПОЛЬЗОВАНИЯ
bucăți la 100 gospodării/ штук на 100 хозяйства

	2008	2009	2010	2011	2012
Aparate de fotografiat <i>Фотоаппараты</i>	30	30	30	27	26
Televizoare <i>Телевизоры</i>	105	107	107	111	104
Casetofoane <i>Магнитофоны</i>	18	17	15	10	10
Computere <i>Компьютеры</i>	35	49	56	61	67
Frigidere <i>Холодильники</i>	94	93	92	92	89
Cuptoare cu microunde <i>Микроволновые печи</i>	15	19	25	29	30
Mașini mecanice de spălat rufe <i>Стиральные машины механические</i>	20	14	11	10	9
Mașini automat de spălat rufe <i>Стиральные машины автоматические</i>	58	69	71	73	72
Aspiratoare de praf <i>Пылесосы</i>	74	77	79	81	75
Biciclete <i>Велосипеды</i>	5	5	5	2	3
Autoturisme <i>Легковые автомобили</i>	20	24	24	21	21

CHELTUIELILE DE CONSUM ALE POPULAȚIEI
ПОТРЕБИТЕЛЬСКИЕ РАСХОДЫ НАСЕЛЕНИЯ

	2008	2009	2010	2011	2012
Cheltuieli de consum - total (medii lunare pe o persoană), lei Потребительские расходы - всего (в среднем на одного человека в месяц), лей	1698,7	1748,2	1921,8	2168,3	2243,2
inclusiv în % pentru: в том числе в % на:					
Produse alimentare Продукты питания	35,9	36,8	35,6	37,5	38,4
Băuturi alcoolice, tutun Алкогольные напитки, табак	1,3	1,6	1,4	1,7	1,5
Îmbrăcăminte, încălțăminte Одежду, обувь	12,1	12,3	10,2	9,4	10,0
Întreținerea locuinței Содержание жилья	14,0	13,7	17,2	17,1	19,2
Dotarea locuinței Обустройство жилья	4,2	3,3	3,1	3,6	2,7
Sănătate Здоровье	6,0	6,5	5,8	5,0	4,9
Transport Транспорт	6,5	6,5	7,5	6,8	6,1
Comunicații Связь	5,3	5,5	5,1	4,7	4,6
Agrement Отдых	3,5	3,0	2,7	3,2	2,3
Învățămînt Образование	0,8	0,8	2,0	1,6	1,4
Hoteluri, restaurante, cantinele etc. Гостиницы, рестораны, столовые и т.д.	5,0	4,8	4,8	4,2	3,9
Diverse Разное	5,4	5,2	4,6	5,2	5,0

REPARTIZAREA POPULAȚIEI DUPĂ PARTICIPAREA LA ACTIVITATEA ECONOMICĂ¹
РАСПРЕДЕЛЕНИЕ НАСЕЛЕНИЯ ПО ЭКОНОМИЧЕСКОЙ АКТИВНОСТИ¹

	2008	2009	2010	2011	2012
Mii persoane <i>Тысяч человек</i>					
Total populație <i>Все население</i>	755,9	756,6	759,8	765,2	772,0
din total populație: <i>из всего населения:</i>					
Populație economic activă <i>Экономически активное население</i>	356,2	361,3	355,1	363,1	363,3
Populație ocupată în economie <i>Население, занятое в экономике</i>	335,2	330,2	318,3	329,4	333,6
Șomeri BIM <i>Безработные MBT</i>	21,0	31,1	36,8	33,7	29,7
Populație economic inactivă <i>Экономически неактивное население</i>	399,7	395,3	404,7	402,1	408,7
În % față de total <i>В % к итогу</i>					
Total populație <i>Все население</i>	100,0	100,0	100,0	100,0	100,0
Populație economic activă <i>Экономически активное население</i>	47,1	47,7	46,7	47,5	47,1
Populație ocupată în economie <i>Население, занятое в экономике</i>	44,3	43,6	41,9	43,1	43,2
Șomeri BIM <i>Безработные MBT</i>	2,8	4,1	4,8	4,4	3,9
Populație economic inactivă <i>Экономически неактивное население</i>	52,9	52,3	53,3	52,5	52,9

¹ Conform datelor statisticii demografice curente și anchetei forței de muncă în gospodării

¹ По данным статистики демографии и обследования рабочей силы домашних хозяйств

REPARTIZAREA POPULAȚIEI OCUPATE PE TIPURI DE ACTIVITĂȚI ECONOMICE ¹
РАСПРЕДЕЛЕНИЕ ЗАНЯТОГО НАСЕЛЕНИЯ ПО ВИДАМ ЭКОНОМИЧЕСКОЙ ДЕЯТЕЛЬНОСТИ ¹

	2008	2009	2010	2011	2012
Mii persoane <i>Тысяч человек</i>					
Total <i>Всего</i>	335,2	330,2	318,3	329,4	333,6
din care: <i>в том числе:</i>					
Agricultură, economia vînatului și silvicultură, pescuit <i>Сельское хозяйство, охота и лесоводство, рыболовство</i>	3,7	2,6	3,2	2,4	1,8
Industrie <i>Промышленность</i>	59,9	59,6	53,1	54,4	60,2
Construcții <i>Строительство</i>	36,0	29,9	26,2	28,1	28,6
Comerț cu ridicata și cu amănuntul, hoteluri și restaurante <i>Оптовая и розничная торговля, гостиницы и рестораны</i>	92,3	97,9	95,2	100,5	95,0
Transporturi și comunicații <i>Транспорт и связь</i>	30,2	29,5	29,4	30,1	30,5
Administrație publică, învățămînt, sănătate și asistență socială <i>Государственное управление, образование, здравоохранение и социальные услуги</i>	64,2	61,6	61,4	61,3	60,8
Alte activități <i>Другие виды деятельности</i>	48,9	49,1	49,8	52,6	56,7
În % față de total <i>В % к итогу</i>					
Total <i>Всего</i>	100,0	100,0	100,0	100,0	100,0
din care: <i>в том числе:</i>					
Agricultură, economia vînatului și silvicultură, pescuit <i>Сельское хозяйство, охота и лесоводство, рыболовство</i>	1,1	0,8	1,0	0,7	0,5
Industrie <i>Промышленность</i>	17,9	18,0	16,7	16,5	18,1
Construcții <i>Строительство</i>	10,7	9,1	8,2	8,6	8,6
Comerț cu ridicata și cu amănuntul, hoteluri și restaurante <i>Оптовая и розничная торговля, гостиницы и рестораны</i>	27,5	29,6	29,9	30,5	28,5
Transporturi și comunicații <i>Транспорт и связь</i>	9,0	8,9	9,2	9,1	9,1
Administrație publică, învățămînt, sănătate și asistență socială <i>Государственное управление, образование, здравоохранение и социальные услуги</i>	19,2	18,7	19,3	18,6	18,2
Alte activități <i>Другие виды деятельности</i>	14,6	14,9	15,7	16,0	17,0

¹Conform datelor anchetei forței de muncă în gospodării

¹По данным обследования рабочей силы домашних хозяйств

REPARTIZAREA POPULAȚIEI OCUPATE PE FORME DE PROPRIETATE ¹
РАСПРЕДЕЛЕНИЕ ЗАНЯТОГО НАСЕЛЕНИЯ ПО ФОРМАМ СОБСТВЕННОСТИ ¹

	2008	2009	2010	2011	2012
Mii persoane <i>Тысяч человек</i>					
Total <i>Всего</i>	335,2	330,2	318,3	329,4	333,6
din care: <i>в том числе:</i>					
Publică <i>Публичная</i>	92,4	89,9	88,9	87,2	85,5
Alte forme <i>Другие формы</i>	242,8	240,3	229,4	242,2	248,1
În % față de total <i>В % к итогу</i>					
Total <i>Всего</i>	100,0	100,0	100,0	100,0	100,0
din care: <i>в том числе:</i>					
Publică <i>Публичная</i>	27,6	27,2	27,9	26,5	25,6
Alte forme <i>Другие формы</i>	72,4	72,8	72,1	73,5	74,4

REPARTIZAREA POPULAȚIEI OCUPATE DUPĂ TIPUL UNITĂȚII DE PRODUCȚIE ¹
РАСПРЕДЕЛЕНИЕ ЗАНЯТОГО НАСЕЛЕНИЯ ПО ТИПУ ПРОИЗВОДСТВЕННОЙ ЕДИНИЦЫ ¹

	2008	2009	2010	2011	2012
Mii persoane <i>Тысяч человек</i>					
Total <i>Всего</i>	335,2	330,2	318,3	329,4	333,6
din care: <i>в том числе:</i>					
Întreprinderile sectorului formal <i>Предприятия формального сектора</i>	314,2	306,8	294,2	303,3	310,0
Întreprinderile sectorului informal <i>Предприятия неформального сектора</i>	19,4	21,8	22,0	24,3	22,3
Gospodării casnice <i>Домохозяйства</i>	1,6	1,6	2,1	1,8	1,3
În % față de total <i>В % к итогу</i>					
Total <i>Всего</i>	100,0	100,0	100,0	100,0	100,0
din care: <i>в том числе:</i>					
Întreprinderile sectorului formal <i>Предприятия формального сектора</i>	93,7	92,9	92,4	92,1	92,9
Întreprinderile sectorului informal <i>Предприятия неформального сектора</i>	5,8	6,6	6,9	7,4	6,7
Gospodării casnice <i>Домохозяйства</i>	0,5	0,5	0,7	0,5	0,4

¹ Conform datelor anchetei forței de muncă în gospodării
¹ По данным обследования рабочей силы домашних хозяйств

REPARTIZAREA POPULAȚIEI OCUPATE DUPĂ NATURA LOCULUI DE MUNCĂ¹
РАСПРЕДЕЛЕНИЕ ЗАНЯТОГО НАСЕЛЕНИЯ ПО ХАРАКТЕРУ РАБОТЫ¹

	2008	2009	2010	2011	2012
Mii persoane <i>Тысяч человек</i>					
Total <i>Всего</i>	335,2	330,2	318,3	329,4	333,6
din care: <i>в том числе:</i>					
ОсuраȚii formale <i>Формальная занятость</i>	278,2	278,3	268,3	277,3	288,0
ОсuраȚii informale <i>Неформальная занятость</i>	57,0	51,9	50,0	52,1	45,6
În % față de total <i>В % к итогу</i>					
Total <i>Всего</i>	100,0	100,0	100,0	100,0	100,0
din care: <i>в том числе:</i>					
ОсuраȚii formale <i>Формальная занятость</i>	83,0	84,3	84,3	84,2	86,3
ОсuраȚii informale <i>Неформальная занятость</i>	17,0	15,7	15,7	15,8	13,7

¹Conform datelor anchetei forȚei de muncă în gospodării

¹По данным обследования рабочей силы домашних хозяйств

STRUCTURA POPULAȚIEI OCUPATE, PE GRUPE DE VÂRSTĂ ȘI DUPĂ NIVELUL DE EDUCAȚIE, în 2012¹
СТРУКТУРА ЗАНЯТОГО НАСЕЛЕНИЯ ПО ВОЗРАСТНЫМ ГРУППАМ И ПО УРОВНЮ ОБРАЗОВАНИЯ в 2012 году¹

Nivel de instruire	Total populație ocupată <i>Все занятое население</i>	Grupa de vîrsta, ani <i>Возрастная группа, лет</i>				
		15-24	25-34	35-49	50-64	65+
Mii persoane <i>Тысяч человек</i>						
Total <i>Всего</i>	333,6	34,2	115,9	108,3	70,9	4,3
Superior <i>Высшее</i>	159,2	11,0	68,0	49,4	28,0	2,8
Mediu de specialitate <i>Среднее специальное</i>	47,3	3,2	7,9	20,0	15,6	0,0
Secundar profesional <i>Среднее профессиональное</i>	52,5	5,0	14,4	19,3	13,7	0,0
Liceal, mediu general <i>Лицейское, общеобразовательное</i>	59,4	10,5	20,8	16,6	10,7	0,0
Gimnazial <i>Гимназическое</i>	15,0	4,3	4,8	3,0	2,9	-
Primar sau fără studii <i>Начальное или без образования</i>	0,0	0,0	-	-	-	-
În % față de total <i>В % к итогу</i>						
Total <i>Всего</i>	100,0	100,0	100,0	100,0	100,0	100,0
Superior <i>Высшее</i>	47,7	32,2	58,7	45,6	39,5	65,1
Mediu de specialitate <i>Среднее специальное</i>	14,2	9,4	6,8	18,5	22,0	0,0
Secundar profesional <i>Среднее профессиональное</i>	15,7	14,6	12,4	17,8	19,3	0,0
Liceal, mediu general <i>Лицейское, общеобразовательное</i>	17,8	30,7	17,9	15,3	15,1	0,0
Gimnazial <i>Гимназическое</i>	4,5	12,6	4,1	2,8	4,1	-
Primar sau fără studii <i>Начальное или без образования</i>	0,0	0,0	-	-	-	-

¹ Conform datelor anchetei forței de muncă în gospodării

¹ По данным обследования рабочей силы домашних хозяйств

Notă:

Примечание:

Semnul „0”, indică, că datele calculate prin extindere nu sunt fiabile din cauza numărului redus de cazuri observate.

Знак „0”, означает, что данные полученные результате расчета использование метода расширения не являются убедительными, так как число исследуемых случаев являются недостаточным.

Semnul „-”, indică, că evenimentul nu a existat.

Знак „-”, означает, что событие не имело место

PLASAREA ÎN CÎMPUL MUNCII A ȘOMERILOR ÎNREGISTRAȚI
ТРУДОУСТРОЙСТВО БЕЗРАБОТНЫХ ЗАРЕГИСТРИРОВАННЫХ

	persoane / человек						
	2006	2007	2008	2009	2010	2011	2012
Șomeri la evidență la 31.12 <i>Безработные на учете на 31.12</i>	2545	2007	2691	5801	5527	4369	3157
din care, femei <i>из них женщин</i>	1729	1343	1698	3310	3041	2404	1716
Șomeri înregistrați de la începutul anului - total <i>Зарегистрировано безработных с начало года - всего</i>	6108	5013	6286	11650	12912	8801	6695
din care, femei <i>из них женщин</i>	3479	2883	3721	6196	6466	4520	3455
Plasați în cîmpul muncii <i>Трудоустроено</i>	2666	2619	2448	2540	2268	2250	2516
din care, femei <i>из них женщин</i>	1489	1527	1469	1433	1200	1271	1357
Din total șomeri: <i>Из общего числа безработных:</i>							
beneficiari de ajutor de șomaj la finele anului <i>получали пособие по безработице на конец года</i>	931	760	264	1085	953	561	430
au trecut cursurile de formare profesională <i>прошли курсы профессиональной подготовки</i>	881	789	787	972	574	617	555
din care, femei <i>из них женщин</i>	657	631	617	675	378	419	358
Cheltuielile totale din fondul de șomaj, mii lei <i>Всего затрат, из фонда занятости, тыс. лей</i>	3288	3347	4211	9271	19521	14115	13255
din care plătite <i>из них выплаченные</i>
Numărul locurilor libere de muncă (la sfîrșitul perioadei de referință) <i>Число вакантных рабочих мест (на конец отчетного периода)</i>	3584	3477	1893	390	1177	818	659
pentru muncitori <i>для рабочих</i>	2569	2546	1236	153	954	596	483

COMPONENȚA ȘOMERILOR DUPĂ VÂRSTĂ ȘI NIVELUL DE STUDII
СОСТАВ БЕЗРАБОТНЫХ ПО ВОЗРАСТУ И УРОВНЮ ОБРАЗОВАНИЯ

	persoane / человек						
	2006	2007	2008	2009	2010	2011	2012
Șomeri înregistrați de la începutul anului - total <i>Зарегистрировано безработных с начало года - всего</i>	6108	5013	6286	11650	12912	8801	6695
din care conform: <i>из них по:</i>							
vîrstei, ani <i>возрасту, лет</i>							
de la 16 pînă la 24 <i>от 16 до 24</i>	1616	1235	1657	2534	2316	1539	1087
de la 25 pînă la 29 <i>от 25 до 29</i>	767	568	692	1463	1596	1122	910
de la 30 pînă la 49 <i>от 30 до 49</i>	2525	2084	2471	4616	5650	3819	2851
de la 50 pînă la 65 <i>от 50 до 65</i>	1200	1126	1466	3037	3350	2321	1847
nivelului de studii <i>уровню образования</i>							
superior <i>высшее</i>	1487	1218	1801	3149	3050	2319	1916
mediu de specialitate <i>средне специальное</i>	714	541	814	1443	1498	994	793
secundar-profesional <i>среднее профессиональное</i>	966	668	915	2005	2683	1627	1201
secundar general <i>общее среднее</i>	2941	2586	2756	5053	5681	3861	2785

COMPONENȚA ȘOMERILOR DUPĂ CAUZELE DE ȘOMAJ
СОСТАВ БЕЗРАБОТНЫХ ПО ПРИЧИНАМ БЕЗРАБОТИЦЫ

	2010		2011		2012	
	Total <i>Всего</i>	din care, femei <i>в том числе женщин</i>	Total <i>Всего</i>	din care, femei <i>в том числе женщин</i>	Total <i>Всего</i>	din care, femei <i>в том числе женщин</i>

Persoane
Человек

Șomeri înregistrați de la începutul anului - total <i>Зарегистрировано безработных с начало года - всего</i>	12912	6466	8801	4520	6695	3455
din care: <i>из них:</i>						
eliberați în baza propriei cereri <i>уволенных по собственному желанию</i>	8975	4363	5817	2900	4377	2181
disponibilizați în urma lichidării și reorganizării întreprinderilor și organizațiilor <i>уволенных при ликвидации и реорганизации предприятий и организаций</i>	961	534	845	459	703	375
absolvenții învățămîntului general <i>выпускники общего образования</i>	57	27	57	32	57	37

Continuare / Продолжение

	2010		2011		2012	
	Total <i>Всего</i>	din care, femei в том числе женщин	Total <i>Всего</i>	din care, femei в том числе женщин	Total <i>Всего</i>	din care, femei в том числе женщин
absolvenți ai instituțiilor de învățămînt superior <i>выпускники высших учебных заведений</i>	205	160	109	72	95	70
eliberați din instituțiile de detenție și din cele de reabilitare socială <i>освобожденных из мест лишения свободы и из ЛТП</i>	86	5	49	5	32	1
alte cauze <i>другие причины</i>	2628	1377	1924	1052	1431	791

În procente față de total
В процентах к итогу

Numărul de șomeri înregistrați de la începutul anului - total <i>Численность безработных зарегистрированных с начало года - всего</i>	100,0	100,0	100,0	100,0	100,0	100,0
din care: из них:						
eliberați în baza propriei cereri <i>уволенных по собственному желанию</i>	69,5	67,5	66,1	64,2	65,4	63,1
disponibilizați în urma lichidării și reorganizării întreprinderilor și organizațiilor <i>уволенных при ликвидации и реорганизации предприятий и организаций</i>	7,5	8,2	9,6	10,1	10,5	10,9
absolvenții învățămîntului general <i>выпускники общего образования</i>	0,4	0,4	0,6	0,7	0,8	1,1
absolvenți ai instituțiilor de învățămînt superior <i>выпускники высших учебных заведений</i>	1,6	2,5	1,2	1,6	1,4	2,0
eliberați din instituțiile de detenție și din cele de reabilitare socială <i>освобожденных из мест лишения свободы и из ЛТП</i>	0,7	0,1	0,6	0,1	0,5	0,0
alte cauze <i>другие причины</i>	20,3	21,3	21,9	23,3	21,4	22,9

ȘOMERII BIM PE GRUPE DE VÂRSTĂ ȘI DUPĂ NIVELUL DE EDUCAȚIE, în 2012 ¹
БЕЗРАБОТНЫХ МБТ ПО ВОЗРАСТНЫМ ГРУППАМ И ПО УРОВНЮ ОБРАЗОВАНИЯ в 2012 году ¹

	Total șomeri Всего безработных	Grupa de vîrsta, ani Возрастная группа, лет			
		15-24	25-34	35-49	50+
Mii persoane Тысяч человек					
Total <i>Всего</i>	29,7	5,5	11,2	8,6	4,4
Superior <i>Высшее</i>	11,0	2,0	5,8	2,4	0,0
Mediu de specialitate <i>Среднее специальное</i>	4,0	0,0	0,0	1,8	0,0
Secundar profesional <i>Среднее профессиональное</i>	5,0	0,0	0,0	2,0	0,0
Liceal, mediu general <i>Лицейское, общеобразовательное</i>	6,9	1,6	2,2	1,9	0,0
Gimnazial <i>Гимназическое</i>	2,8	0,0	0,0	0,0	0,0
Primar sau fără studii <i>Начальное или без образования</i>	-	-	-	-	-

¹ Conform datelor anchetei forței de muncă în gospodării.

¹ По данным обследования рабочей силы домашних хозяйств.

Notă:

Примечание:

Semnul „0”, indică, că datele calculate prin extindere nu sunt fiabile din cauza numărului redus de cazuri observate.

Знак „0”, означает, что данные полученные результате расчета использование метода расширение не являются убедительными, так как число исследуемых случаев являются недостаточным.

Semnul „-”, indică, că evenimentul nu a existat.

Знак „-”, означает, что событие не имело место.

Sursa datelor

Rapoartele statistice, prezentate de către instituțiile de învățămînt și de cultură cu diferite forme de proprietate, date statistice din surse administrative.

Источник данных

Статистические отчеты, представляемые учреждениями образования, культуры всех форм собственности, ведомственные статистические данные.

Precizări metodologice

În **numărul copiilor din instituțiile preșcolare** sînt incluși copiii care frecventează grădinițe de copii, școli-grădinițe de copii, creșe-grădinițe, creșe și alți copii care studiază conform programei preșcolare.

Datele statistice privind învățămîntul prezintă situația existentă la începutul anului de studii (cu excepția învățămîntului preșcolar).

În **numărul total de studenți ai instituțiilor de învățămînt superior și elevi ai colegiilor** nu sînt incluși cetățenii altor țări, care își fac studiile în municipiul Chișinău.

Începînd cu anul de studii 2005/2006 **învățămîntul superior**, cu excepția studiilor medicale și farmaceutice, se realizează în două cicluri (Ciclul I – studii superioare de licență și Ciclul II – studii superioare de masterat).

La **instituțiile culturale** se atribuie casele de cultură din orașe și instituțiile de cultură rurale.

În **indicatorii privind teatrele** sînt incluse datele referitoare la rețeaua și activitatea colectivelor profesionale.

Методологические пояснения

Численность детей дошкольных учреждений включают детей, находящихся в детских садах, школах-детских садах, яслях-садах, яслях, а также обучающихся по программе дошкольного образования.

Статистические данные по образованию приведены по состоянию на начало учебного года (за исключением дошкольного образования).

В **общую численность студентов учебных заведений высшего образования и учащихся колледжей** не включены иностранные граждане, обучающиеся в муниципий Кишинэу.

Начиная с 2005/2006 учебного года высшее образование, за исключением медицинского и фармацевтического, осуществляется в два цикла (I Цикл – высшее образование на получение степени лиценциата и II Цикл – высшее образование на получение степени мастера).

К **числу клубных учреждений** отнесены городские дома культуры и сельские клубные учреждения.

В **показатели по театрам** включены данные, относящиеся к сети и работе профессиональных коллективов.

ÎNVĂȚĂMÎNTUL DE TOATE GRADELE
ОБРАЗОВАНИЕ ВСЕХ УРОВНЕЙ

	2006/ 2007	2007/ 2008	2008/ 2009	2009/ 2010	2010/ 2011	2011/ 2012	2012/ 2013
Învățământ general <i>Общее образование</i>							
Școli de zi, gimnazii, licee <i>Дневные школы, гимназии, лицеи</i>	174	174	168	166	163	162	152
din care: <i>в том числе:</i>							
primare <i>начальные</i>	21	21	19	19	18	17	15
gimnazii <i>гимназии</i>	22	22	19	18	21	36	29
medii de cultură generală <i>средние общеобразовательные</i>	35	31	26	22	15	-	-
licee <i>лицей</i>	90	93	98	101	103	103	102
școli pentru copii cu deficiențe în dezvoltarea intelectuală sau fizică <i>школы для детей с недостатками умственного или физического развития</i>	6	7	6	6	6	6	6
Elevi - total <i>Учащихся - всего</i>	96177	90618	85853	82562	80110	79089	78793
din care în instituțiile: <i>в том числе в учреждениях:</i>							
primare <i>начальных</i>	4825	4498	4361	4412	4375	4447	4235
gimnazii <i>гимназиях</i>	5822	5184	4262	3978	4613	7757	6015
medii de cultură generală <i>средних общеобразовательных</i>	17861	13523	9192	7020	4306	-	-
licee <i>лицеях</i>	66922	66600	67274	66393	66076	66217	67868
școli pentru copii cu deficiențe în dezvoltarea intelectuală sau fizică <i>школы для детей с недостатками умственного или физического развития</i>	651	705	631	640	623	588	557
în clase pe lângă instituții medii de specialitate (colegii) <i>в классах при средних специальных учебных заведениях (колледжах)</i>	96	108	133	119	117	80	118
în clase pe lângă instituții de învățământ superior <i>в классах при ВУЗах</i>	-	-	-	-	-	-	-
Școli serale <i>Вечерние школы</i>	4	4	4	4	4	3	2
Elevi în școli serale (inclusiv cei care învață cu frecvență redusă) <i>Учащихся вечерних школ (включая обучающихся заочно)</i>	1457	1362	1389	1444	1251	1198	1258
Personal didactic - total <i>Педагогический персонал - всего</i>	7637	7308	7179	7174	7248	7267	7079
Elevi la un cadru didactic <i>Учащихся на одного педагогического работника</i>	12,6	12,4	12,0	11,5	11,1	10,9	11,1

Continuare / Продолжение

	2006/ 2007	2007/ 2008	2008/ 2009	2009/ 2010	2010/ 2011	2011/ 2012	2012/ 2013
Învățământ secundar profesional <i>Среднее профессиональное образование</i>							
Numărul instituțiilor <i>Число учреждений</i>	21	19	19	19	19	19	19
Numărul elevilor <i>Численность учащихся</i>	7759	7812	8044	7081	6949	6931	6615
Personal didactic <i>Педагогический персонал</i>	696	674	654	658	683	675	652
Elevi la un cadru didactic <i>Учащихся на одного педагогического работника</i>	11,1	11,6	12,3	10,8	10,2	10,3	10,1
Învățământ mediu de specialitate (colegii) <i>Среднее специальное образование (колледжи)</i>							
Numărul instituțiilor <i>Число учреждений</i>	23	22	21	21	22	22	21
Numărul elevilor <i>Численность учащихся</i> din care învățământ: <i>из них обучение:</i>	18572	19034	19822	19065	18684	18142	17501
de zi <i>дневное</i>	17852	18507	19570	19065	18684	18142	17501
cu frecvență redusă <i>заочное</i>	720	527	252	-	-	-	-
Personal didactic <i>Педагогический персонал</i>	1307	1370	1694	1697	1683	1615	1598
Elevi la un cadru didactic <i>Учащихся на одного педагогического работника</i>	14,2	13,9	11,7	11,2	11,1	11,2	11,0
Învățământ superior <i>Высшее образование</i>							
Numărul instituțiilor <i>Число учебных заведений</i>	25	25	25	27	27	28	28
Numărul studenților <i>Численность студентов</i> din care învățământ: <i>из них обучение:</i>	111279	107498	100449	98076	96729	93673	92416
de zi <i>дневное</i>	72437	71273	66693	70995	70553	67200	63866
cu frecvență redusă <i>заочное</i>	38842	36225	33756	27081	26176	26473	28550
Personal didactic <i>Педагогический персонал</i>	5875	5742	5674	5714	5824	5517	5414
Studenți la un cadru didactic <i>Студентов на одного педагогического работника</i>	18,9	18,7	17,7	17,2	16,6	17,0	17,1

ÎNVĂȚĂMÎNT PREȘCOLAR, GENERAL ȘI SECUNDAR PROFESIONAL
ДОШКОЛЬНОЕ, ШКОЛЬНОЕ И ПРОФЕССИОНАЛЬНОЕ ОБРАЗОВАНИЕ
 (mii - тысяч)

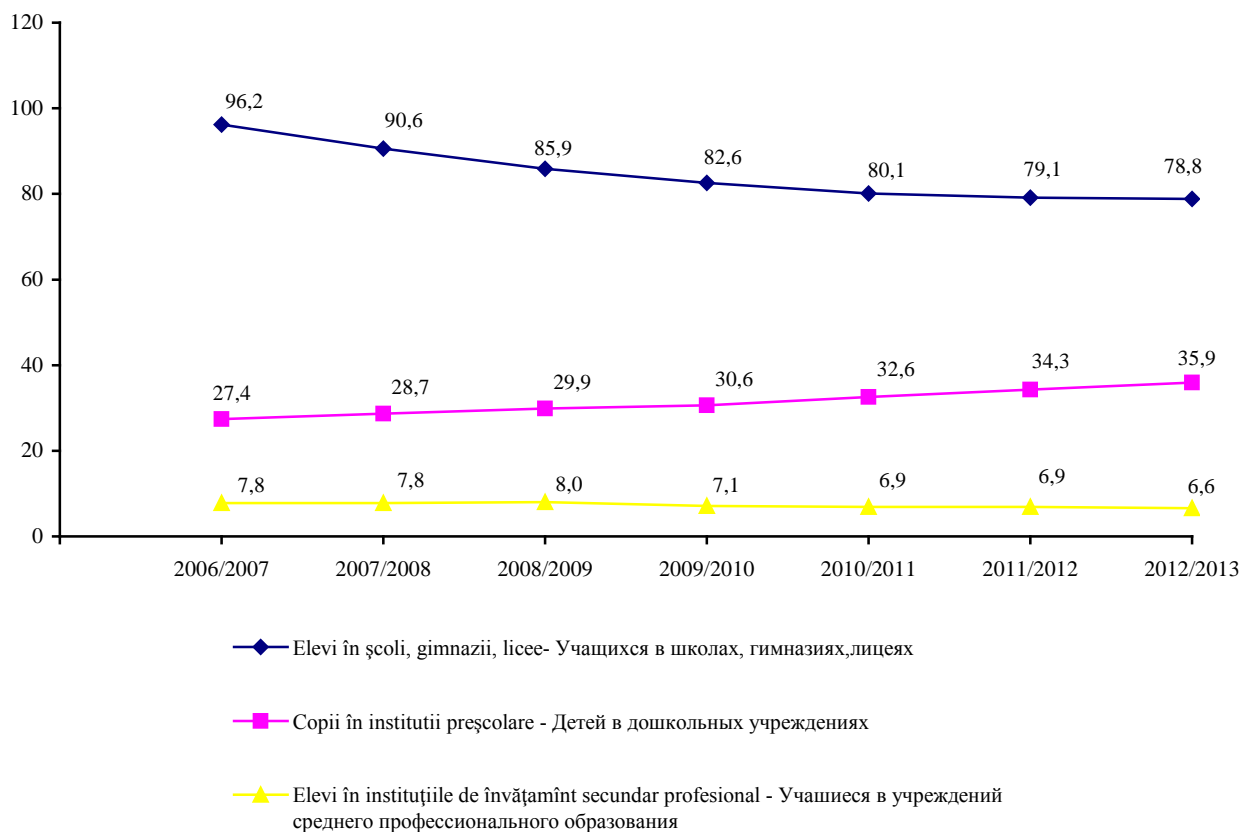

ELEVI/STUDENȚI ÎN COLEGI ȘI INSTITUȚII DE ÎNVĂȚĂMÎNT SUPERIOR
УЧАЩИЕСЯ/СТУДЕНТЫ КОЛЛЕДЖЕЙ И ВЫСШИХ УЧЕБНЫХ ЗАВЕДЕНИЙ
 (mii - тысяч)

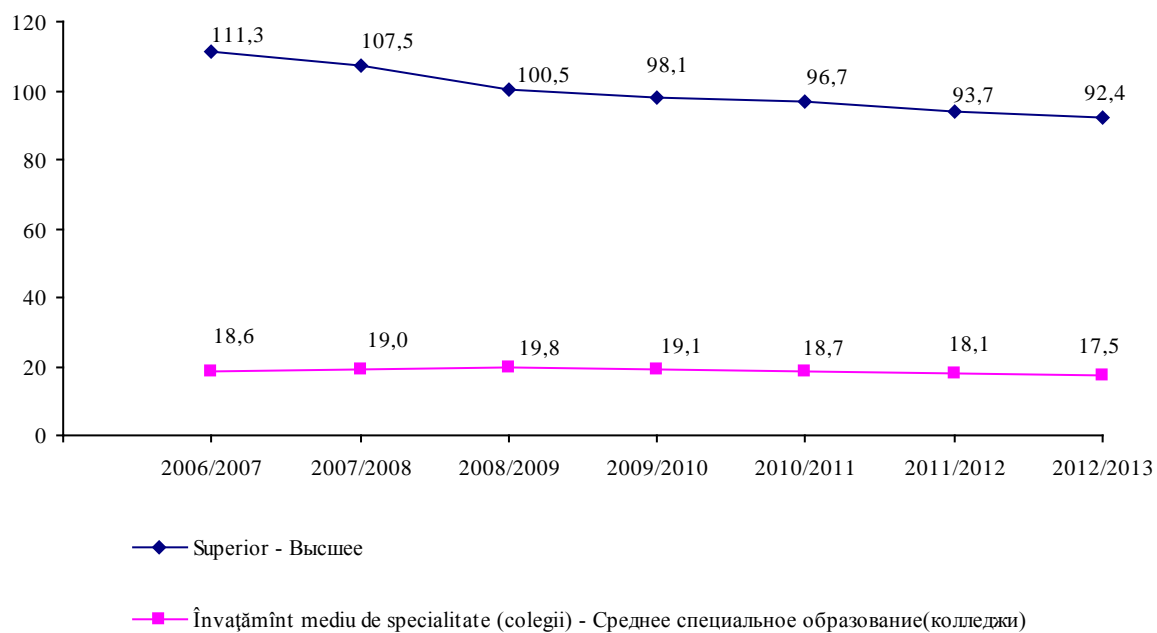

REPARTIZAREA ȘCOLILOR ȘI ELEVILOR DUPĂ LIMBA DE STUDIU¹
РАСПРЕДЕЛЕНИЕ ШКОЛ И УЧАЩИХСЯ ПО ЯЗЫКУ ОБУЧЕНИЯ¹

la începutul anului / на начало учебного года

	2006/ 2007	2007/ 2008	2008/ 2009	2009/ 2010	2010/ 2011	2011/ 2012	2012/ 2013
Română <i>Румынский</i>	106	109	103	103	104	104	99
în aceste elevi в них учащихся	65009	62544	59265	57824	56547	55935	55733
Rusă <i>Русский</i>	47	47	46	45	42	41	35
în aceste elevi в них учащихся	23068	21626	20522	19796	19027	18515	18031
Engleză <i>Английский</i>	1	1	1	1	1	1	1
în aceste elevi в них учащихся	191	191	179	150	122	128	172
Română și rusă <i>Румынский и русский</i>	19	16	17	16	16	15	16
în aceste elevi в них учащихся	7621	5955	5599	4494	4414	4179	4507
Bulgară și rusă <i>Болгарский и русский</i>	1	1	1	1	-	1	1
în aceste elevi в них учащихся	288	302	288	298	-	332	350

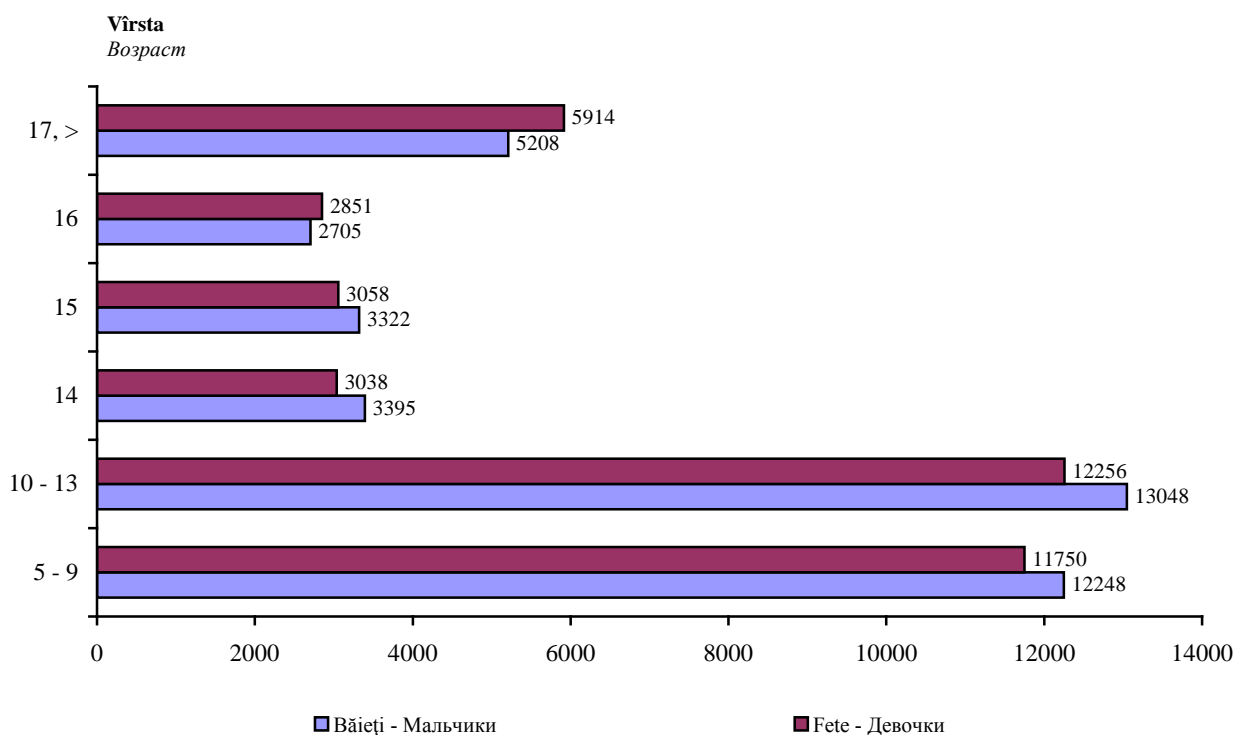
COMPONENȚA ELEVILOR DIN ȘCOLI, GIMNAZII, LICEE DUPĂ VÎRSTĂ
ВОЗРАСТНОЙ СОСТАВ УЧАЩИХСЯ ШКОЛ, ГИМНАЗИЙ, ЛИЦЕЕВ
 anul școlar 2011/2012 учебный год

¹ Fără școlile pentru copii cu deficiențe în dezvoltarea intelectuală sau fizică

¹ Без школ для детей с недостатками умственного или физического развития

INSTITUȚII DE ÎNĂȚĂMÎNT PE FORME DE PROPRIETATE
УЧРЕЖДЕНИЯ ОБРАЗОВАНИЯ ПО ФОРМАМ СОБСТВЕННОСТИ

	Total <i>Всего</i>	Publică <i>Публичная</i>	Privată <i>Частная</i>	Mixtă (publică și privată) <i>Смешанная (публичная и частная)</i>	Străină <i>Иностранная</i>	A întreprinderilor mixte <i>Совместных предприятий</i>
2011						
Instituții preșcolare <i>Дошкольные учреждения</i>	156	156	-	-	-	-
Copii <i>Детей</i>	34332	34332	-	-	-	-
Școli de zi, gimnazii, licee <i>Дневные школы, гимназии, лицеи</i>	162	147	15	-	-	-
Elevi <i>Учащиеся</i>	79089	75471	3618	-	-	-
Instituții de învățământ secundar profesional <i>Учреждения среднего профессионального образования</i>	19	18	1	-	-	-
Elevi <i>Учащиеся</i>	6931	6858	73	-	-	-
Instituții de învățământ mediu de specialitate (colegii) <i>Учреждения среднего специального образования (колледжи)</i>	22	17	4	-	-	1
Elevi <i>Учащиеся</i>	18142	16196	1633	-	-	313
din care prin contract <i>из них по контракту</i>	9271	7837	1254	-	-	180
Instituții de învățământ superior <i>Высшие учебные заведения</i>	28	15	12	-	-	1
Studenti <i>Студенты</i>	93673	75639	17739	-	-	295
din care prin contract <i>из них по контракту</i>	68719	50685	17739	-	-	295
2012						
Instituții preșcolare <i>Дошкольные учреждения</i>	157	157	-	-	-	-
Copii <i>Детей</i>	35907	35907	-	-	-	-
Școli de zi, gimnazii, licee <i>Дневные школы, гимназии, лицеи</i>	152	138	14	-	-	-
Elevi <i>Учащиеся</i>	78793	75003	3790	-	-	-
Instituții de învățământ secundar profesional <i>Учреждения среднего профессионального образования</i>	19	18	1	-	-	-
Elevi <i>Учащиеся</i>	6615	6520	95	-	-	-
Instituții de învățământ mediu de specialitate (colegii) <i>Учреждения среднего специального образования (колледжи)</i>	21	16	4	-	-	1

Continuare / Продолжение						
	Total <i>Всего</i>	Publică <i>Публичная</i>	Privată <i>Частная</i>	Mixtă (publică și privată) <i>Смешаня (публичная и частная)</i>	Străină <i>Иност- Ранная</i>	A întrep- rinderilor mixte <i>Совмес- тных пред- приятий</i>
Elevi <i>Учащиеся</i>	17501	15748	1440	-	-	313
din care prin contract <i>из них по контракту</i>	8857	7104	1440	-	-	313
Instituții de învățămînt superior <i>Высшие учебные заведения</i>	28	15	12	-	-	1
Studenti <i>Студентов</i>	92416	73761	18399	-	-	256
din care prin contract <i>из них по контракту</i>	68190	49535	18399	-	-	256

BAZA TEHNICO-MATERIALĂ A INSTITUȚIILOR DE ÎNVĂȚĂMÎNT GENERAL
МАТЕРИАЛЬНО-ТЕХНИЧЕСКАЯ БАЗА ОБЩЕОБРАЗОВАТЕЛЬНЫХ УЧРЕЖДЕНИЙ

	2006	2007	2008	2009	2010	2011	2012
Instituții <i>Учреждения</i>	174	174	168	166	163	162	152
Suprafața încăperilor, mii m ² <i>Площадь помещений, тыс. м²</i>	793,4	806,0	798,8	769,8	768,8	766,2	734,1
din care: <i>в том числе:</i>							
suprafața claselor <i>площадь классов</i>	369,2	361,7	370,4	369,5	365,3	364,1	342,4
Școli ce dispun de săli pentru cultură fizică <i>Школы имеющие физкультурные залы</i>	150	151	150	148	144	145	136
Cabinete didactice la: <i>Учебные кабинеты:</i>							
fizică <i>физики</i>	132	131	130	125	125	126	119
chimie <i>химии</i>	136	134	132	128	128	127	120
biologie <i>биологии</i>	119	117	114	110	113	114	108
limbi străine <i>иностранных языков</i>	145	147	145	142	138	138	131
bazele informaticii și tehnicii de calcul <i>основ информатики и вычислительной техники</i>	146	147	145	142	142	142	133
dotarea cu calculatoare, unități <i>наличие компьютеров, штук</i>	2459	2854	2669	2624	2670	2623	2467
Biblioteci <i>Библиотеки</i>	167	168	165	163	161	161	150
Cantine (bufete) <i>Столовые (буфеты)</i>	165	164	160	156	155	155	147

ORGANIZAREA PROCESULUI DE STUDII PE SCHIMBURI ÎN ȘCOLILE DE ZI, GIMNAZII, LICEE
СМЕННОСТЬ ЗАНЯТИЙ В ДНЕВНЫХ ШКОЛАХ, ГИМНАЗИЯХ, ЛИЦЕЯХ

	2006/ 2007 ¹	2007/ 2008 ¹	2008/ 2009 ¹	2009/ 2010 ¹	2010/ 2011 ¹	2011/ 2012 ¹	2012/ 2013 ¹
Școli ce activează: <i>Число школ ведущих занятия:</i>							
într-un schimb <i>в одну смену</i>	143	148	146	153	154	154	144
în două schimburi <i>в две смены</i>	25	19	16	13	9	8	8
Elevi care învață: <i>Численность учащихся занимающихся:</i>							
în schimbul întâi <i>в первой смене</i>	91930	87279	83134	80966	78757	77797	77749
în schimbul doi <i>во второй смене</i>	3596	2634	2088	1596	1353	1292	1044
În % față de numărul total al elevilor: <i>В % к общей численности учащихся:</i>							
în schimbul întâi <i>в первой смене</i>	95,6	97,1	97,5	98,1	98,3	98,4	98,7
în schimbul doi <i>во второй смене</i>	3,7	2,9	2,5	1,9	1,7	1,6	1,3

INSTITUȚIILE PREȘCOLARE
ДОШКОЛЬНЫЕ УЧРЕЖДЕНИЯ

	la sfârșitul anului / на конец года						
	2006	2007	2008	2009	2010	2011	2012
Instituții preșcolare <i>Дошкольные учреждения</i>	148	148	152	152	154	156	157
în acestea copii, mii <i>в них детей, тыс.</i>	27,4	28,7	29,9	30,6	32,6	34,3	35,9
Locuri în instituțiile preșcolare, mii <i>Места в дошкольных учреждениях, тыс.</i>	32,2	32,3	33,3	33,6	34,2	34,4	34,5
Copii la 100 de locuri <i>Детей на 100 мест</i>	85	89	90	91	95,5	99,7	104,2
Suprafața totală a încăperilor instituțiilor preșcolare, mii m ² <i>Общая площадь помещений дошкольных учреждений, тыс. м²</i>	324,4	318,5	326,4	326,5	332,4	335,7	338,9
Personal didactic <i>Педагогический персонал</i>	2425	2474	2540	2738	2915	3035	3082
Copii la un cadru didactic <i>Детей на одного педагогического работника</i>	11	12	12	11	11	11	12

¹ Fără școlile pentru copii cu deficiențe în dezvoltarea intelectuală sau fizică

¹ Без школ для детей с недостатками умственного или физического развития

INSTITUȚIILE DE CULTURALIZARE
КУЛЬТУРНО-ПРОСВЕТИТЕЛЬНЫЕ УЧРЕЖДЕНИЯ

la sfârșitul anului / на конец года

	2006	2007	2008	2009	2010	2011	2012
Biblioteci publice <i>Публичные библиотеки</i>	46	43	45	49	48	53	52
în acestea cărți și reviste, mii exemplare <i>в них книг и журналов, тыс. экземпляров</i>	3896,2	3837,1	3918,6	4014,9	4045,8	4135,9	4166,0
Instituții culturale <i>Клубные учреждения</i>	27	27	27	26	26	27	27
în acestea locuri, mii <i>в них мест, тыс.</i>	6,8	7,1	6,8	6,5	6,7	7,1	6,7
Teatre (profesionale) <i>Театры (профессиональные)</i>	13	12	12	12	12	12	16
în acestea vizitatori, mii <i>в них посетителей, тыс.</i>	354,1	359,9	664,9	307,2	312,9	335,6	472,2
Muzee (inclusiv filiale) <i>Музеи (в том числе филиалы)</i>	11	15	15	15	11	11	11
în acestea vizitatori, mii <i>в них посетителей, тыс.</i>	405,3	443,0	422,5	425,4	600,1	559,1	417,1

SPORT
СПОРТ

	2006	2007	2008	2009	2010	2011	2012
Construcții sportive - total <i>Спортивные сооружения - всего</i>	529	671	674	672	672	647	647
din care: <i>в том числе:</i>							
stadioane <i>стадионы</i>	6	6	7	5	5	5	5
construcții de plan (terenuri și câmpuri) <i>плоскостные сооружения (площадки, поля)</i>	311	304	304	304	297	304	304
săli sportive <i>спортивные залы</i>	196	201	201	201	201	195	195
bazine de înot <i>плавательные бассейны</i>	16	16	16	16	16	16	16

OCROTIREA SĂNĂTĂȚII; PROTECȚIA SOCIALĂ A POPULAȚIEI

ЗДРАВООХРАНЕНИЕ; СОЦИАЛЬНАЯ ЗАЩИТА НАСЕЛЕНИЯ

Sursa datelor

Datele statistice din surse administrative referitoare la activitatea instituțiilor de ocrotire a sănătății, datele Casei Naționale de Asigurări Sociale a Republicii Moldova.

Источник данных

Ведомственная статистическая информация о деятельности учреждений здравоохранения, данные Национальной Кассы Социального Страхования Республики Молдова.

Precizări metodologice

În **numărul medicilor de toate specialitățile** sînt incluși medicii cu studii superioare de profil care lucrează și dentiștii cu studii medii medicale.

În **numărul personalului mediu medical și sanitar** sînt incluși asistenții medicali, surorile medicale, tehnicienii sanitar, moașele, laboranții și alte categorii ale personalului sanitar cu studii medii de profil.

În **numărul pensionarilor** sînt incluse persoanele, cărora le-au fost stabilite pensiile conform Legii Republicii Moldova cu privire la asigurarea cu pensii.

Pensia medie lunară s-a calculat prin raportarea sumei pensiilor și compensațiilor stabilite pe lună, la numărul existent al pensionarilor la sfîrșitul anului.

Методологические пояснения

В численность врачей всех специальностей включены врачи с высшим специальным образованием, и зубные врачи со средним медицинским образованием.

В численность среднего медицинского персонала включены медицинские ассистенты, медицинские сестры, санитарные техники, акушеры, лаборанты и другие категории санитарного персонала со средним медицинским образованием.

В численность пенсионеров включены лица, которым назначена пенсия на условиях, предусмотренных Законом Республики Молдова о пенсионном обеспечении.

Среднемесячная пенсия рассчитана как соотношение сумм установленных пенсий за месяц и компенсационных выплат к фактическому числу пенсионеров на конец года.

REȚEAUA INSTITUȚIILOR MEDICALE ȘI CADRELE MEDICO-SANITARE
СЕТЬ МЕДИЦИНСКИХ УЧРЕЖДЕНИЙ И МЕДИЦИНСКИЕ КАДРЫ

	2006	2007	2008	2009	2010	2011	2012
Spitale <i>Больничные учреждения</i>	40	41	41	41	42	44	43
inclusiv republicane pe teritoriul municipiului <i>в том числе республиканских на территории муниципия</i>	16	15	16	15	15	15	14
Paturi în spitale <i>Число больничных коек</i>	11596	10856	10842	10908	10936	11006	11182
Instituții medicale de tip ambulatoriu sau policlinică, care acordă ajutor medical populației <i>Врачебные учреждения, оказывающие амбулаторно-поликлиническую помощь населению</i>	357	370	395	394	399	408	382
Medici de toate specialitățile <i>Численность врачей всех специальностей</i>	7098	6893	6976	7152	6027	6148	6409
din care, femei <i>в том числе женщины</i>	3691	...	3796	3653	3883	3949	3939
Personal medical mediu <i>Средний медицинский персонал</i>	12058	8533	8931	9275	9004	9056	9074

PENSIONARI PE CATEGORII DE PENSII
ПЕНСИОНЕРЫ ПО КАТЕГОРИЯМ ПЕНСИЙ

	2006	2007	2008	2009	2010	2011	2012
Pensionari - total <i>Пенсионеры - всего</i>	108153	110368	113214	115501	118854	123098	128362
din care, primesc pensii: <i>в том числе получают пенсию:</i>							
Pentru limită de vîrstă <i>По возрасту</i>	74722	77103	80597	83618	86789	91690	97048
De invaliditate <i>По инвалидности</i>	24099	23927	23731	23585	23634	23501	23279
din aceștia invalizi de: <i>из них инвалиды:</i>							
gradul I / I группы	3315	3246	3248	3215	3166	3103	3044
gradul II / II группы	16359	16229	16050	15883	15961	15982	15901
gradul III / III группы	4425	4452	4433	4487	4507	4416	4334
Din pensionari de invaliditate: <i>Из числа пенсионеров инвалидов:</i>							
invalizi în urma unui accident de muncă sau a unei boli profesionale <i>инвалиды в результате несчастного случая на производстве или профессионального заболевания</i>	619	598	577	544	522	514	495
din acestea: <i>из них:</i>							
gradul I / I группы	62	63	60	57	58	52	48
gradul II / II группы	283	279	283	274	266	266	267
gradul III / III группы	274	256	234	213	198	196	180

Continuare / Продолжение

	2006	2007	2008	2009	2010	2011	2012
în urma unei afecțiuni generale <i>от общего заболевания</i> din acestea: <i>из них:</i>	23480	23329	23154	23041	23112	22987	22784
gradul I / I группы	3253	3183	3188	3158	3108	3051	2996
gradul II / II группы	16076	15950	15767	15609	15695	15716	15634
gradul III / III группы	4151	4196	4199	4274	4309	4220	4154
În urma pierderii întreținătorului <i>По случаю потери кормильца</i>	5094	4885	4413	4033	3801	3204	3291
Pentru vechime în muncă <i>За выслугу лет</i>	726	752	699	668	647	648	629
Din numărul militarilor <i>Из числа военнослужащих</i>	123	143	149	146	145	139	139
Alte categorii de pensionari <i>Прочие категории пенсионеров</i>	3389	3558	3625	3451	3838	3916	3976

DINAMICA PENSIEI MEDII,
în procente față de anul precedent
ДИНАМИКА СРЕДНЕГО РАЗМЕРА ПЕНСИИ,
в процентах к предыдущему году

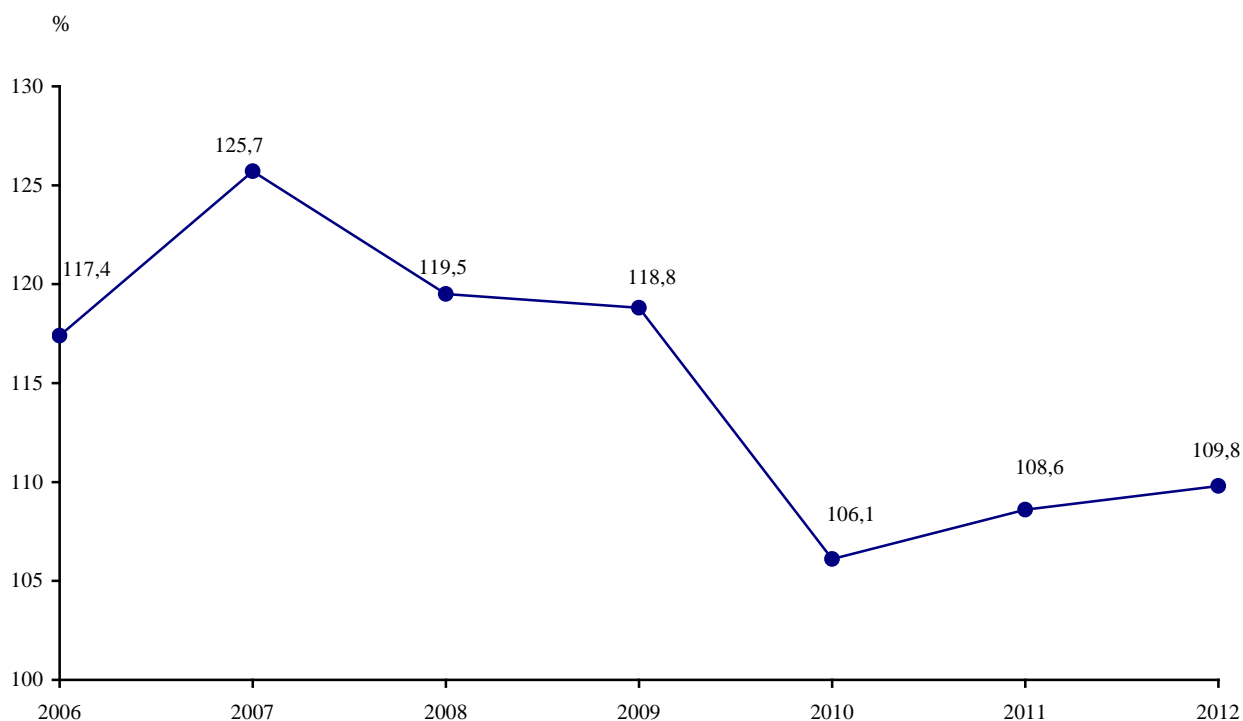

ASIGURAREA CU PENSII
ПЕНСИОННОЕ ОБЕСПЕЧЕНИЕ

la sfârșitul anului / на конец года

Anii Годы	Numărul pensionarilor Численность пенсионеров	Suma totală a pensiilor lunare stabilite, mii lei Общая сумма назначенных месячных пенсий, тыс. лей	Pensia medie, lei Средний размер пенсии, лей
1995	106401	8034,7	75,51
1996	109366	10097,0	92,30
1997	111998	11090,0	99,02
1998	113830	11422,9	100,35
1999	116781	11934,7	102,20
2000	111162	11359,4	102,20
2001	108466	18382,5	169,48
2002	104139	20401,1	195,90
2003	102532	25365,2	247,38
2004	103643	40646,5	392,18
2005	105279	49227,9	467,59
2006	108153	59388,2	549,11
2007	110368	76172,8	690,17
2008	113214	93377,7	824,79
2009	115501	94847,6	979,86
2010	118854	123521,6	1039,27
2011	123098	139035,8	1129,07
2012	128362	159191,8	1240,18

PENSIONARI ANGAJAȚI, în 2011
РАБОТАЮЩИЕ ПЕНСИОНЕРЫ, в 2011 году

	Total pensionari Всего пенсионеров	din care, au lucrat из них работали	în % față de total в % к общему числу	Structura, % Структура, %
Pensionari - total <i>Пенсионеры - всего</i>	128362	37009	28,8	100,0
<i>din care:</i> <i>из них:</i>				
pentru limită de vîrstă <i>по возрасту</i>	97048	29054	29,9	78,5
de invaliditate <i>по инвалидности</i>	23279	5816	25,0	15,7
în urma pierderii întreținătorului <i>по случаю потери кормильца</i>	3291	157	4,8	0,4
pentru vechime în muncă <i>за выслугу лет</i>	629	197	31,3	0,5
din numărul militarilor <i>из числа военнослужащих</i>	139	24	17,3	0,1
alte categorii <i>прочие категории</i>	3976	1761	44,3	4,8

PENSIONARI DIN CATEGORIA DUPĂ LIMITA DE VÂRSTĂ ANGAJAȚI ÎN CÎMPUL MUNCII
РАБОТАЮЩИЕ ПЕНСИОНЕРЫ ИЗ ЧИСЛА ПОЛУЧАЮЩИХ ПЕНСИЮ ПО ВОЗРАСТУ

Anii Годы	Total pensionari Всего пенсионеров	din care, pensionari pentru limită de vîrstă в том числе получающие пенсию по возрасту	În % față de total pensionari В % к общей численности пенсионеров	Din pensionari pentru limită de vîrstă, lucrează Из числа пенсионеров по возрасту, работающие	În % față de pensionari pentru limită de vîrstă В % к общей численности пенсионеров по возрасту
1995	106401	73807	69,4	13782	18,7
1996	109366	75371	68,9	11435	15,2
1997	111998	76461	68,3	11741	15,4
1998	113830	76768	67,4	12230	15,9
1999	116781	77620	66,5	10402	13,4
2000	111162	74927	67,4	11061	14,8
2001	108466	72730	67,1	11359	15,6
2002	104139	70439	67,6	11900	16,9
2003	102532	70921	69,2	13797	19,5
2004	103643	70775	68,3	15743	22,2
2005	105279	72126	68,5	18216	25,3
2006	108153	74722	69,1	21047	28,2
2007	110368	77103	69,9	23949	31,1
2008	113214	80597	71,2	27336	33,9
2009	115501	83618	72,4	30233	36,2
2010	118854	86789	73,0	33091	38,1
2011	123098	91690	74,5	30886	33,7
2012	128362	97048	75,6	29054	29,9

GOSPODĂRIA DE LOCUINȚE ȘI COMUNALĂ

ЖИЛИЩНО-КОММУНАЛЬНОЕ ХОЗЯЙСТВО

Sursa datelor

Rapoartele statistice prezentate de agenții economice de toate formele organizatorico-juridice, care dispun la balanță de fond locativ; primăriile satelor (comunelor); organele teritoriale de cadastru vizînd fondul locativ individual.

Источник данных

Статистические отчеты, представляемые хозяйствующими субъектами всех организационно-правовых форм, имеющими на своем балансе жилищный фонд; примэриями сел (коммун); территориальными кадастровыми органами о жилых домах, принадлежащих гражданам на праве частной собственности.

Precizări metodologice

Fondul locativ constituie totalitatea încăperilor locative, indiferent de forma de proprietate, inclusiv case de locuit, case specializate (cămine, case-internat pentru invalizi, veterani, case speciale pentru bătrîni singuratici și altele), apartamente, încăperi de serviciu și alte încăperi locative în alte construcții utile pentru locuit.

Fondul locativ pe forme de proprietate se divizează astfel:

- **fondul locativ public** – fondul locativ care se află în proprietatea statului și în deplină administrare gospodărească a întreprinderilor de stat; fondul locativ municipal care se află în proprietatea municipiului, precum și fondul care se află în administrarea gospodărească a întreprinderilor municipale sau în administrarea operativă a instituțiilor municipale;

- **fondul locativ privat** – fondul care se află în proprietatea cetățenilor (case de locuit individuale, apartamente și case de locuit privatizate și procurate, apartamente în casele cooperativelor de construcție a locuințelor) și fondul care se află în proprietatea persoanelor juridice (create în baza proprietarilor privați), construit sau procurat din contul mijloacelor proprii;

- **fondul locativ cu forma de proprietate mixtă** – fondul care se află în proprietatea personală, în proprietatea comună sau în cote-părți a diferitor subiecți ai proprietății publice și private;

- **proprietatea întreprinderilor mixte** – fondul locativ care se află în proprietatea întreprinderilor mixte cu participare străină.

Suprafața locuibilă reprezintă suma suprafețelor spațiului locativ și a suprafețelor încăperilor auxiliare.

La spațiu locativ se referă suprafața camerelor de locuit în apartamentele și încăperile de locuit: a dormitoarelor, sufrageriilor, camerelor pentru odihnă și pentru ocupațiile extrașcolare în internate, în casele de copii, în căminele instituțiilor de învățămînt, în casele pentru invalizi; camerelor de locuit în construcțiile și încăperile nelocuibile.

La încăperile auxiliare se referă suprafețele bucătăriilor, coridoarelor, camerelor de baie, blocurile sanitare, cămărilor, dulapurilor încorporate.

Методологические пояснения

Жилищный фонд – это совокупность всех жилых помещений, независимо от форм собственности, включая жилые дома, специализированные дома (общежития, дома-интернаты для инвалидов, ветеранов, специальные дома для одиноких престарелых и другие), квартиры, служебные помещения и иные жилые помещения в других строениях, пригодных для проживания.

Жилищный фонд по формам собственности подразделяется на:

- **публичный жилищный фонд** – фонд, находящийся в государственной собственности и в полном хозяйственном ведении государственных предприятий; муниципальный жилищный фонд,

находящийся в собственности муниципия а также фонд, находящийся в полном хозяйственном ведении муниципальных предприятий или оперативном управлении муниципальных учреждений;

- **частный жилищный фонд** – фонд, находящийся в собственности граждан (индивидуальные жилые дома, приватизированные и приобретенные квартиры и дома, квартиры в домах жилищно-строительных кооперативов), и фонд, находящийся в собственности юридических лиц (созданных в качестве частных собственников), построенный или приобретенный за счет их средств;

- **жилищный фонд смешанной формы собственности** – фонд, находящийся в совместной или долевой различных субъектов публичной и частной собственности;

- **собственность совместных предприятий**– жилищный фонд, находящийся в собственности совместных предприятий с иностранным участием.

Площадь квартир определяется как сумма площадей жилых комнат и подсобных помещений.

К жилой площади относится площадь жилых комнат в жилых домах и помещениях: спальных, столовых комнат, комнат для отдыха и внеклассных занятий в интернатах, детских домах и общежитиях учебных заведений, в домах инвалидов; жилых комнат в нежилых строениях и помещениях.

К подсобным помещениям относится площадь кухонь, коридоров, ванных (душевых), санузлов, кладовых, встроенных шкафов.

FONDUL LOCATIV
ЖИЛИЩНЫЙ ФОНД

la sfârșitul anului / на конец года

	2006	2007	2008	2009	2010	2011	2012
	Mii m² <i>Тысяч м²</i>						
Fondul locativ - total <i>Жилищный фонд - всего</i>	14865	15273	15806	16192	16621	17089	17337
în medie pe un locuitor, m ² <i>в среднем на одного жителя, м²</i>	19,1	19,5	20,1	20,6	21,1	22,3	21,7
mărima medie a unei locuințe, m ² suprafață totală ¹ <i>средний размер единицы жилья, м² общей площади ¹</i>	53,8	54,8	55,7	56,3	58,9	59,7	60,0
Fondul locativ urban - total <i>Городской жилищный фонд - всего</i>	13287	13642	14124	14456	14844	15248	15447
în medie pe un locuitor, m ² <i>в среднем на одного жителя, м²</i>	17,0	19,1	19,7	20,2	20,7	22,0	21,2
mărima medie a unei locuințe, m ² suprafață totală ¹ <i>средний размер единицы жилья, м² общей площади ¹</i>	52,0	52,9	53,8	54,3	57,1	57,8	56,7
Fondul locativ rural - total <i>Сельский жилищный фонд - всего</i>	1578	1631	1682	1736	1777	1841	1890
în medie pe un locuitor, m ² <i>в среднем на одного жителя, м²</i>	23,1	23,9	24,6	25,2	25,6	25,5	26,3
mărima medie a unei locuințe, m ² suprafață totală ¹ <i>средний размер единицы жилья, м² общей площади ¹</i>	74,8	77,2	78,3	79,0	80,5	81,8	82,4

FONDUL LOCATIV, PE FORME DE PROPRIETATE
ЖИЛИЩНЫЙ ФОНД ПО ФОРМАМ СОБСТВЕННОСТИ

la sfârșitul anului / на конец года

	2006	2007	2008	2009	2010	2011	2012
	Mii m² <i>Тысяч м²</i>						
Suprafața totală <i>Общая площадь</i>	14865	15273	15806	16192	16621	17089	17337
din care pe forme de proprietate: <i>в том числе по формам собственности:</i>							
Publică <i>Публичная</i>	1406	1284	1226	1130	1014	1011	1003
Privată - total <i>Частная - всего</i>	13392	13941	14534	15013	15567	16039	16302
Mixtă (publică și privată), fără participare străină <i>Смешанная (публичная и частная), без иностранного участия</i>	53	37	35	40	35	35	28
Străină <i>Иностранная</i>	-	-	-	-	-	-	-
A întreprinderilor mixte <i>Совместных предприятий</i>	14	11	11	9	5	4	4

¹ Fără numărul camerelor din cămine¹ Без комнат в общежитиях

	2006	2007	2008	2009	2010	2011	2012
Structura, în procente <i>Структура, в процентах</i>							
Suprafața totală <i>Общая площадь</i>	100,0	100,0	100,0	100,0	100,0	100,0	100,0
din care pe forme de proprietate: <i>в том числе по формам собственности:</i>							
Publică <i>Публичная</i>	9,4	8,4	7,8	7,0	6,1	5,9	5,8
Privată <i>Частная</i>	90,1	91,3	92,0	92,7	93,7	93,9	94,0
Mixtă (publică și privată), fără participare străină <i>Смешанная (публичная и частная), без иностранного участия</i>	0,4	0,2	0,2	0,2	0,2	0,2	0,2
Străină <i>Иностранная</i>	-	-	-	-	-	-	-
A întreprinderilor mixte <i>Совместных предприятий</i>	0,1	0,1	-	0,1	0,0	0,0	0,0
Mii apartamente <i>Тысяч квартир</i>							
Apartamente în clădiri de locuit și case individuale - total ¹ <i>Число квартир в жилых домах, включая индивидуальные - всего ¹</i>	267,0	270,3	275,8	279,7	282,2	286,2	288,8
din care pe forme de proprietate: <i>в том числе по формам собственности:</i>							
Publică <i>Публичная</i>	20,5	16,2	14,6	12,6	10,3	10,3	10,3
Privată - total <i>Частная - всего</i>	245,9	253,7	260,7	266,6	271,3	275,3	277,9
Mixtă (publică și privată), fără participare străină <i>Смешанная (публичная и частная), без иностранного участия</i>	0,5	0,3	0,4	0,4	0,5	0,5	0,5
A întreprinderilor mixte <i>Совместных предприятий</i>	0,1	0,1	0,1	0,1	0,1	0,1	0,1
Din totalul de apartamente, mii: <i>Из общего числа квартир, тысяч:</i>							
cu o cameră <i>однокомнатные</i>	48,6	48,2	48,0	49,0	59,4	60,2	60,9
cu două camere <i>двухкомнатные</i>	100,6	104,1	108,0	109,3	110,5	112,1	113,4
cu trei camere și mai multe <i>трехкомнатные и более</i>	117,8	118,0	119,8	121,4	112,3	113,9	114,5

¹ Fără numărul camerelor din cămine¹ Без комнат в общежитиях

Continuare / Продолжение

	2006	2007	2008	2009	2010	2011	2012
Structura, în procente <i>Структура, в процентах</i>							
Apartamente - total <i>Квартиры - всего</i>	100,0	100,0	100,0	100,0	100,0	100,0	100,0
<i>дін care pe forme de proprietate:</i> <i>в том числе по формам собственности:</i>							
Publică <i>Публичная</i>	7,7	6,0	5,3	4,5	3,7	3,6	3,6
Privată <i>Частная</i>	92,1	93,9	94,6	95,3	96,1	96,2	96,2
Mixtă (publică și privată), fără participare străină <i>Смешанная (публичная и частная), без иностранного участия</i>	0,1	0,1	0,1	0,1	0,2	0,2	0,2
A întreprinderilor mixte <i>Совместных предприятий</i>	0,0	0,0	0,0	0,0	0,0	0,0	0,0

STRUCTURA APARTAMENTELOR DUPĂ NUMĂRUL DE CAMERE
СТРУКТУРА КВАРТИР ПО КОЛИЧЕСТВУ КОМНАТ

2011

2012

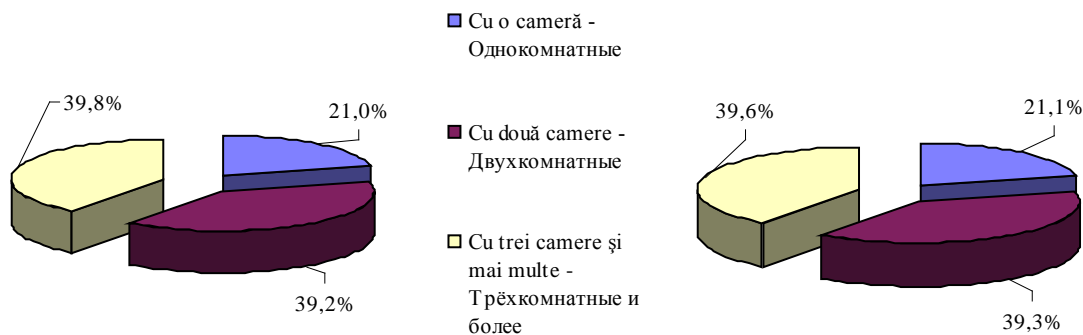

DOTAREA FONDULUI LOCATIV
ОБОРУДОВАНИЕ ЖИЛИЩНОГО ФОНДА

	procente / проценты						
	2006	2007	2008	2009	2010	2011	2012*
Ponderea suprafeței locuibile dotate cu: <i>Удельный вес жилой площади оснащенной:</i>							
apeduct <i>водопроводом</i>	94,0	94,8	94,8	95,0	97,0	97,0	96,9
canalizare <i>канализацией</i>	88,9	89,7	89,8	91,7	96,6	97,0	96,9
încălzire centralizată <i>центральным отоплением</i>	85,6	86,5	86,5	88,2	92,7	92,9	92,5
baie (duș) <i>ваннами (душем)</i>	84,6	85,7	85,7	85,8	90,3	90,2	90,6

* Ponderea suprafeței totale

* К общей площади

	Continuare / Продолжение						
	2006	2007	2008	2009	2010	2011	2012*
gaz газом	96,0	96,6	96,7	96,8	96,4	97,1	97,2
apă caldă горячим водоснабжением	84,5	85,6	85,8	87,2	89,5	89,0	88,9
plite electrice instalate pe podea напольными электрическими плитами	2,2	2,1	2,0	2,0	2,1	1,9	2,0

Localități urbane
Городская местность

Pondereea suprafeței locuibile dotate cu:

Удельный вес жилой площади оснащенной:

apeduct водопроводом	97,4	98,3	98,3	98,3	98,9	98,9	98,9
canalizare канализацией	96,7	97,6	97,6	97,6	98,8	98,9	98,9
încălzire centralizată центральным отоплением	93,6	94,6	94,5	94,7	96,0	96,0	95,9
baie (duș) ваннами (душом)	92,5	93,6	93,6	93,6	94,1	94,0	94,8
gaz газом	96,0	96,9	97,0	97,1	96,5	97,0	97,2
apă caldă горячим водоснабжением	93,0	94,1	94,2	94,1	95,1	95,1	95,7
plite electrice instalate pe podea напольными электрическими плитами	2,4	2,4	2,2	2,2	2,3	2,1	2,2

Localități rurale
Сельская местность

Pondereea suprafeței locuibile dotate cu:

Удельный вес жилой площади оснащенной:

apeduct водопроводом	63,2	63,7	64,5	65,6	81,1	81,1	80,7
canalizare канализацией	19,6	20,8	21,7	39,6	77,7	81,1	80,7
încălzire centralizată центральным отоплением	13,5	15,1	15,8	31,0	65,1	67,1	65,2
baie (duș) ваннами (душом)	14,5	16,0	16,7	17,6	58,2	58,2	56,9
gaz газом	95,4	94,2	94,0	94,4	96,2	97,6	97,2
apă caldă горячим водоснабжением	9,6	11,1	12,0	26,3	43,4	38,9	33,3
plite electrice instalate pe podea напольными электрическими плитами	0,1	-	0,3	0,3	-	0,1	-

* Pondereea suprafeței totale

* К общей площади

REȚEAUA DE ALIMENTARE CU APĂ
ВОДОПРОВОДНАЯ СЕТЬ

	2006	2007	2008	2009	2010	2011	2012
Lungimea apeductelor și rețelelor de alimentare cu apă - total, km <i>Протяженность водоводов и водопроводных сетей - всего, км</i>	1719,6	1726,5	1743,3	1771,0	1838,9	1896,6	1921,0
inclusiv apeductelor (într-o linie) <i>в том числе водоводов (в одну линию)</i>	369,1	372,6	372,4	382,4	336,8	328,8	328,8
Capacitatea de producție a instalațiilor de captare, mii m ³ în 24 ore <i>Установленная мощность водозаборов, тыс. м³ в сутки</i>	751,9	752,1	752,1	752,1	751,3	749,3	749,3
Apa captată din izvor - total, mil. m ³ <i>Забрано воды из источников - всего, млн. м³</i>	84,3	89,2	87,9	86,5	82,7	78,2	78,3
Apa furnizată - total, mil. m ³ <i>Реализовано воды - всего, млн. м³</i>	51,0	54,5	54,0	50,4	47,3	45,8	45,4
inclusiv populației <i>в том числе населению</i>	37,7	39,9	39,7	38,7	36,7	35,4	35,0
În % față de livrările totale <i>В % ко всему отпуску</i>	73,9	73,2	73,5	76,8	77,6	77,3	77,1
Venituri de la distribuirea apei - total, mil. lei <i>Доходы за отпущенную воду - всего, млн. лей</i>	209,0	249,0	307,2	316,0	414,1	403,6	401,9
inclusiv populației <i>в том числе населению</i>	74,5	130,0	174,6	198,8	292,9	284,0	281,8
Consumuri și cheltuieli, total - mil. lei <i>Затраты и расходы - всего, млн. лей</i>	225,0	316,6	354,3	326,6	329,8	341,2	348,4
În medie pentru 1 m ³ de apă distribuită consumatorilor, lei: <i>В среднем на 1 м³ реализованной воды потребителям, лей:</i>							
venituri <i>доходы</i>	4,1	4,6	5,7	6,3	8,7	8,8	8,8
cheltuieli <i>затраты</i>	4,4	5,8	6,6	6,5	7,0	7,5	7,7

REȚEAUA DE CANALIZARE
КАНАЛИЗАЦИОННАЯ СЕТЬ

	2006	2007	2008	2009	2010	2011	2012
Lungimea rețelelor de canalizare - total, km <i>Протяженность канализационных сетей - всего, км</i>	990,4	992,2	1001,5	1011,6	1050,1	1063,1	1085,2
inclusiv colectoarelor principale <i>в том числе главных коллекторов</i>	109,9	110,1	110,1	110,1	109,7	100,6	100,6
Ape uzate trecute prin instalațiile de epurare, mil. m ³ <i>Сточные воды, пропущенные через станции очистки, млн. м³</i>	59,8	58,0	57,3	55,4	56,2	53,0	50,7
Ape uzate recepționate de la abonați, mil. m ³ <i>Сточные воды принятые от абонентов, млн. м³</i>	45,7	47,7	47,1	44,6	42,9	41,7	40,8
Venituri de la evacuarea și epurarea apelor uzate - total, mii lei <i>Доходы от пропуска и очистки сточных вод - всего, тыс. лей</i>	65059,2	102319,7	124665,9	118253,8	137820,5	135853,2	133916,8
inclusiv de la populație <i>в том числе от населения</i>	23066,9	19166,2	24042,2	27219,2	38652,5	36593,4	35998,6

Continuare / Продолжение

	2006	2007	2008	2009	2010	2011	2012
Total consumuri și cheltuieli, mii lei <i>Всего затраты и расходы, тыс. лей</i>	97716,0	124068,6	158579,8	148787,0	178439,7	194544,8	191273,1
În medie pentru evacuarea și epurarea 1 m ³ de apă recepționate de la abonați, lei: <i>В среднем за пропуск и очистку 1 м³ сточных вод, принятых от абонентов, лей:</i>							
venituri <i>доходы</i>	1,4	2,1	2,6	2,7	3,2	3,3	3,3
cheltuieli <i>затраты</i>	2,1	2,6	3,4	3,3	4,2	4,7	4,7

GOSPODĂRIA RUTIERĂ URBANĂ
ГОРОДСКОЕ ДОРОЖНОЕ ХОЗЯЙСТВО

	2006	2007	2008	2009	2010	2011	2012
Lungimea totală a străzilor, căilor carosabile, cheiurilor, km <i>Общая протяженность всех улиц, проездов, набережных, км</i>	1024,3	1024,3	1024,3	1024,3	1024,3	1024,3	1024,8
acoperite cu îmbrăcăminte rigidă <i>с твердым покрытием</i>	839,1	841,1	841,1	841,1	841,1	840,8	841,3
în procente față de lungimea totală <i>в процентах к общей протяженности</i>	81,9	82,1	82,1	82,1	82,1	82,1	82,1
din acestea cu îmbrăcăminte îmbunătățită <i>из них с усовершенствованным покрытием</i>	616,1	616,1	616,1	616,1	616,1	616,1	616,6
în procente față de lungimea totală <i>в процентах к общей протяженности</i>	60,1	60,1	60,2	60,2	60,2	60,2	60,2
Lungimea totală a trotuarelor într-o linie, km <i>Общее протяжение тротуаров в одну линию, км</i>	475,3	475,3	475,3	475,3	475,3	475,3	476,3
Lungimea canalizării pluviale, km <i>Протяженность ливневой канализации, км</i>	206,8	211,9	213,4	213,4	213,4	213,4	214,4
Lungimea drumurilor publice naționale, km <i>Протяженность автомобильных национальных дорог общего пользования, км</i>	66,1	70,6	70,6	70,6	70,6	70,6	70,6

PROTECȚIA MEDIULUI ÎNCONJURĂTOR

ОХРАНА ОКРУЖАЮЩЕЙ СРЕДЫ

Sursa datelor

Rapoartele statistice, întocmite de agenții economici din municipiu, privind starea și calitatea mediului.

Источник данных

Статистические отчеты, составленные хозяйствующими субъектами муниципия, о состоянии и качества окружающей среды.

Precizări metodologice

În componența substanțelor poluante emise în atmosferă de către sursele staționare de poluare intră totalitatea poluanților evacuați în bazinul aerian atât după trecerea prin instalațiile de captare a prafului și gazelor (în rezultatul captării incomplete și purificării), precum și fără purificare (de la sursele organizate și neorganizate).

Deșeuri toxice – deșeuri ce conțin substanțe deosebit de dăunătoare pentru sănătatea omului și pentru natură.

Deșeuri de producție și consum – stocuri de materie primă, materiale, semifabricate obținute în procesul de producție sau al executării diferitelor lucrări și care și-au pierdut complet sau parțial calitatea inițială, necesară pentru consum.

Cheltuielile pentru acțiunile de protecție ale mediului ambiant sunt prezentate în prețuri curente.

Методологические пояснения

В состав вредных веществ, выброшенных в атмосферу стационарными источниками, входит общее количество всех загрязнителей, поступивших в воздушный бассейн как после прохождения пылегазоочистных установок (в результате неполного улавливания и очистки), так и без очистки (от организованных и неорганизованных источников).

Токсичные отходы – отходы, содержащие особо вредные для здоровья человека и для природы вещества.

Отходы производства и потребления – остатки сырья, материалов, полуфабрикатов, образовавшиеся при производстве продукции или выполнении работ и утратившие полностью или частично исходные потребительские свойства.

Затраты на проведение мероприятий по охране окружающей среды приведены в текущих ценах.

ACTIVITATEA DE PROTECȚIE A AERULUI ATMOSFERIC
ДЕЯТЕЛЬНОСТЬ ПО ОХРАНЕ АТМОСФЕРНОГО ВОЗДУХА

	2006	2007	2008	2009	2010	2011	2012
Numărul agenților economici cu surse staționare de evacuare a substanțelor poluante <i>Число хозяйствующих субъектов, имеющих стационарные источники загрязнения</i>	500	501	516	454	449	533	594
din care, cu normative stabilite: <i>в том числе с установленными нормами:</i>							
evacuări în limite admisibile <i>предельно допустимого выброса</i>	491	488	498	447	443	528	590
evacuări coordonate temporar <i>временно согласованного выброса</i>	5	6	9	8	8	8	5
Numărul surselor de evacuare a substanțelor poluante în atmosferă <i>Количество источников выбросов загрязняющих веществ в атмосфере</i>	7725	7872	8069	7435	7641	8398	9805
din ele organizate <i>из них организованных</i>	4745	4926	5104	4656	4579	4761	5279
Volumul substanțelor dăunătoare, evacuate de la toate sursele, mii tone <i>Количество загрязняющих веществ, отходящих от всех источников, тыс. тонн</i>	10,3	10,6	17,4	16,4	15,6	6,9	6,2
Volumul substanțelor dăunătoare, captate și neutralizate, mii tone <i>Количество вредных веществ, уловленных и обезвреженных, тыс. тонн</i>	5,6	6,8	13,6	12,5	12,4	4,1	3,0
În % față de volumul substanțelor evacuate de la toate sursele <i>В % к количеству загрязняющих веществ, отходящих от всех источников</i>	54,3	64,1	77,8	76,2	79,2	59,4	48,4
Substanțe poluante evacuate în atmosferă, mii tone <i>Выброшено в атмосферу загрязняющих веществ, тыс. тонн</i>	4,7	3,8	3,9	3,9	3,3	2,8	3,2
din care, substanțe poluante specifice <i>в том числе специфических загрязняющих веществ</i>	1,7	1,8	1,9	1,7	1,4	0,8	0,4

DEGAJAREA SUBSTANȚELOR POLUANTE ÎN ATMOSFERĂ
ВЫБРОСЫ ВРЕДНЫХ ВЕЩЕСТВ В АТМОСФЕРЕ

	tone / тонн						
	2006	2007	2008	2009	2010	2011	2012
Total	4690	3843	3876	3898	3263	2761	3159
<i>Всего</i>							
din care: <i>в том числе:</i>							
solide <i>твердые</i>	656	813	824	792	748	330	264
lichide și gazoase <i>жидкие и газообразные</i>	4033	3031	3052	3106	2515	2431	2896
din ele: <i>из них:</i>							
dioxid de sulf <i>серный диоксид</i>	91	77	101	322	54	76	76
oxizi de carbon <i>окислы углерода</i>	1267	1069	1079	916	895	844	993
oxizi de azot <i>окислы азота</i>	1627	837	781	922	723	634	675
hidrocarburi (fără compuși organici volatili) <i>углеводороды (без летучих органических соединений)</i>	176	168	141	124	121	83	242
compuși organici volatili <i>летучие органические соединения</i>	507	526	570	475	516	591	638
alte substanțe gazoase și lichide <i>прочие газообразные и жидкие вещества</i>	367	354	380	348	206	203	269

CHELTUIELILE PENTRU PROTECȚIA MEDIULUI AMBIANT
ЗАТРАТЫ НА ОХРАНУ ПРИРОДЫ

milioane lei / миллионов лей

	2006	2007	2008	2009	2010	2011	2012
Consumuri și cheltuieli curente pentru protecția mediului ambiant <i>Текущие затраты и расходы по охране природы</i> inclusiv, pentru: <i>в том числе, на:</i>	123,2	168,5	190,4	175,7	186,7	201,5	228,5
protecția și folosirea rațională a resurselor de apă <i>охрану и рациональное использование водных ресурсов</i>	101,6	136,3	159,8	145,9	155,7	168,6	204,4
protecția aerului atmosferic <i>охрану атмосферного воздуха</i>	3,1	4,0	4,0	4,0	3,4	3,1	1,4
protecția contra poluării solului cu deșeuri menajere și industriale <i>охрану земель от загрязнения отходами производства и потребления</i>	18,4	28,2	27,0	25,7	27,6	29,8	22,7
recultivarea terenurilor <i>рекультивацию земель</i>	0,0	0,0	0,0	0,1	0,0	0,0	0,0
Consumuri pentru reparația capitală a mijloacelor fixe de producție pentru protecția mediului ambiant <i>Затраты на капитальный ремонт производственных средств по охране окружающей среды</i>	6,6	8,5	10,6	9,3	5,7	7,3	13,8
Valoarea medie anuală a mijloacelor fixe de producție pentru protecția mediului ambiant <i>Среднегодовая стоимость основных производственных средств по охране окружающей среды</i>	433,2	476,6	487,9	578,9	586,1	572,1	637,7

PLĂȚILE PENTRU PROTECȚIA MEDIULUI AMBIANT
ПРИРОДООХРАННЫЕ ВЫПЛАТЫ

mii lei / тысяч лей

	2010		2011		2012	
	Calculate <i>Начислено</i>	Plătite <i>Выплачено</i>	Calculate <i>Начислено</i>	Plătite <i>Выплачено</i>	Calculate <i>Начислено</i>	Plătite <i>Выплачено</i>
Plata pentru emiterea, (evacuarea, depozitarea) în limitele admisibile a substanțelor nocive (deșeurilor) <i>Плата за допустимые выбросы (сбросы, размещение) загрязняющих веществ (отходов)</i> inclusiv: <i>в том числе:</i>	2163,1	1710,8	2089,7	1802,4	2381,7	2082,6
în rețele de canalizare <i>в канализационные сети</i>	362,6	332,7	674,0	651,3	787,5	760,4
în aerul atmosferic <i>в атмосферный воздух</i>	576,8	550,0	472,4	447,4	497,3	456,5
în obiective acvatice <i>в водные объекты</i>	1096,8	713,2	793,8	563,1	928,2	706,1
pentru deșeuri <i>за отходы</i>	97,5	86,1	129,5	121,8	145,9	137,9
pentru emisiile de poluanți în atmosferă ale surselor mobile, care folosesc în calitate de combustibil benzina și motorină <i>за выбросы в атмосферу от передвижных источников, которые используют в качестве горючего бензин и дизельное топливо</i>	11,3	10,7	5,9	5,9	14,5	14,4
în alte obiective <i>в другие объекты</i>	18,1	18,1	14,1	12,9	8,3	7,3

Continuare / Продолжение

	2010		2011		2012	
	Calculate Начис- лено	Plătite Вы- плачено	Calculate Начис- лено	Plătite Вы- плачено	Calculate Начис- лено	Plătite Вы- плачено
Plata pentru emiterea (evacuarea, depozitarea) supranormă a substanțelor nocive <i>Плата за сверхнормативные выбросы (сбросы, размещение) загрязняющих веществ</i> inclusiv: <i>в том числе:</i>	707,3	507,7	401,5	229,6	531,2	449,3
în rețele de canalizare <i>в канализационные сети</i>	551,5	416,6	357,3	185,4	325,5	245,0
în aerul atmosferic <i>в атмосферный воздух</i>	18,4	18,4	11,9	11,9	2,8	2,8
pentru deșeuri <i>за отходы</i>
în obiective acvatice <i>в водные объекты</i>	98,7	34,0	32,3	32,3	89,7	88,2
în alte obiective <i>в другие объекты</i>	38,7	38,7	113,3	113,3

**INVESTIȚII PENTRU PROTECȚIA MEDIULUI
ȘI FOLOSIREA RAȚIONALĂ A RESURSELOR NATURALE**
*ИНВЕСТИЦИИ НА ОХРАНУ ОКРУЖАЮЩЕЙ СРЕДЫ
И РАЦИОНАЛЬНОЕ ИСПОЛЬЗОВАНИЕ ПРИРОДНЫХ РЕСУРСОВ*

mii lei / тысяч лей

	2006	2007	2008	2009	2010	2011	2012
Total <i>Всего</i>	12356,2	6673,1	2431,9	1849,5	2951,6	21360,6	9561,7
din care: <i>в том числе:</i>							
pentru protecția și folosirea rațională a resurselor de apă <i>на охрану и рациональное использование водных ресурсов</i>	9639,0	3240,0	502,5	1849,5	2681,0	7252,7	674,9
pentru protecția și folosirea rațională a terenurilor <i>на охрану и рациональное использование земель</i>	2714,7	3433,1	1927,0	-	270,6	14107,9	8839,2
pentru protecția aerului atmosferic <i>на охрану окружающей среды</i>	2,5	-	2,4	-	-	-	1,4
alte obiective <i>в другие объекты</i>	-	-	-	-	-	-	46,2

DEȘEURI TOXICE
ТОКСИЧНЫЕ ОТХОДЫ

	tone / тонн						
	2006	2007	2008	2009	2010	2011	2012
Deșeuri existente la începutul anului <i>Наличие отходов на начало года</i>	2532	2380	2157	2012	2027	1993	2013
Deșeuri formate <i>Образовано отходов</i>	533	441	428	269	273	308	174
din ele: <i>из них:</i>							
folosite <i>использовано</i>	185	209	189	148	217	178	76
neutralizate (lichidate) <i>нейтрализовано</i>	247	240	166	2	4	14	3
transportate la poligoanele deșeurilor menajere <i>вывезено на полигоны бытовых отходов</i>	158	194	110	22	19	17	21
Deșeuri existente la sfârșitul anului <i>Наличие отходов на конец года</i>	2335	2157	2011	1961	2078	1952	2036
Numărul întreprinderilor cercetate, unități <i>Число обследованных предприятий, единиц</i>	502	509	535	528	537	478	571

Sursa datelor

Rapoartele statistice ale organelor cu drept de aplicare a pedepselor administrative. Datele Ministerului Afacerilor Interne al Republicii Moldova, Ministerului Justiției.

Источник данных

Статистические отчеты органов, имеющих право налагать административные взыскания. Данные Министерства внутренних дел Республики Молдова, Министерства юстиции.

Precizări metodologice

Contravenție se consideră fapta - acțiunea sau infracțiunea – ilicită, cu un grad de pericol social mai redus decât infracțiunea, săvârșită cu vinovăție, care atentează la valorile sociale ocrotite de lege, este prevăzută de codul

contravențional și este pasibilă de sancțiune contravențională.

Infracțiune înregistrată – acțiune socialmente periculoasă, relevată și oficial luată în evidență de organele de drept, prevăzută de legislația penală.

Методологические пояснения

Правонарушением является виновное противоправное деяние (действие или бездействие), представляющее меньшую социальную опасность, чем преступление, посягающее на охраняемые законом ценности, предусмотренное кодексом и наказуемое согласно установленной ответственности за правонарушение.

Зарегистрированное преступление – выявленное и официально взятое на учет правоохранительными органами общественно-опасное деяние, предусмотренное уголовным законодательством.

NUMĂRUL INFRAȚIUNILOR ÎNREGISTRATE
ЧИСЛО ЗАРЕГИСТРИРОВАННЫХ ПРЕСТУПЛЕНИЙ

	2006	2007	2008	2009	2010	2011	2012
Total <i>Всего</i>	7913	7624	8173	8460	11500	11989	13257
din acestea: <i>из них:</i>							
Omor <i>Убийство</i>	57	51	36	43	42	34	41
Viol <i>Изнасилование</i>	46	40	53	26	45	44	56
Furturi <i>Кражи</i>	2375	2834	3343	3245	5537	5896	5498
Jafuri <i>Грабежи</i>	486	396	490	514	577	521	590
Tilhării <i>Разбои</i>	57	54	44	66	47	37	35
Huliganism <i>Хулиганство</i>	165	131	158	140	175	254	348
Infrațiuni legate de droguri <i>Преступления, связанные с наркотиками</i>	974	992	748	607	692	651	631

INCENDII ÎNREGISTRATE (fără incendiile de pădure)
ЗАРЕГИСТРИРОВАННЫЕ ПОЖАРЫ (кроме лесных пожаров)

	2006	2007	2008	2009	2010	2011	2012
Numărul incendiilor, cazuri <i>Количество пожаров, случаев</i>	560	687	477	558	430	459	408
Pagube, mln. lei (prețuri curente) <i>Ущерб, млн. лей (текущие цены)</i>	8,0	6,9	7,4	7,6	6,7	112,2	1030,0
Numărul persoanelor decedate <i>Число погибших</i>	26	13	30	25	17	11	16

CONTRAVENȚII ÎNREGISTRATE pe anul 2011
Зарегистрированные преступления за 2011 год

	Total <i>Всего</i>		din care: <i>в том числе:</i>			Suma amenizii, mii lei <i>сумма штрафа, тыс. лей</i>	
	Cazuri	în % față de total в % к итогоу	avertizate <i>предуп-</i> <i>реждения</i>	amendate <i>штраф</i>	privare de anu- mite drepturi <i>лишения</i> <i>специального</i> <i>права</i>	aplicate <i>наложен-</i> <i>ного</i>	încasate <i>взыскан-</i> <i>ного</i>
Total <i>Всего</i>	133533	100,0	3465	129886	85	50879,2	20552,1
din care: <i>в том числе:</i>							
ce atentează la drepturile politice, de muncă și alte drepturi constituționale ale persoanei fizice <i>посягающие на политические, трудовые и другие конституцион- ные права физического лица</i>	2692	2,0	2	2690	-	1252,3	279,3
ce atentează la sănătatea populației, persoanei, la starea sanitar-epidemiolo- gică <i>посягающие на здоровье населения, здоровье лица, санитарно – эпидемиологический режим</i>	6142	4,6	8	6128	-	2747,9	1032,9
ce atentează la drepturile reale <i>посягающее на вещные права</i>	788	0,6	-	787	-	705,4	126,6
în domeniul protecției mediului <i>в области охраны окружающей среды</i>	468	0,0	6	462	-	502,1	237,2
din domeniul industriei, construcțiilor, gospodăriei comunale, locuințelor și amenajarea teritoriului <i>в области промышленности, строительства, энергети жилищно – коммунального хозяйства и благоустройства территории</i>	791	0,3	1	790	-	1188,4	451,7
în domeniul agricol și sanitar- veterinar <i>в области сельского хозяйства и ветеринарной санитарии</i>	57	0,0	-	57	-	16,2	4,6
ce atentează la regimul din transporturi <i>посягающие на транспортный режим</i>	5219	3,9	2	5216	1	749,2	384,7
în domeniul circulației rutiere <i>в области дорожного движения</i>	90796	68,0	2189	88516	82	25918,3	11509,6
ce atentează la activitatea de întreprinzător, fiscalitate, activitatea vamală și valorile mobiliare <i>в области предпринимательской, налоговой, таможенной деятельности и ценных бумаг</i>	9169	6,9	-	9102	-	7765,1	3085,8
ce atentează la activitatea autorităților publice <i>затрагивающие деятельность органов публичной власти</i>	33	0,0	1	31	-	54,2	9,5
ce atentează la regimul frontierei de stat și regimul de ședere pe teritoriul RM <i>посягающее на режим государ- ственной границы и режим пребывания на территории РМ</i>	891	0,7	-	888	1	907,2	741,5
ce atentează la ordinea și securitatea publică <i>посягающее на общественный порядок и общественную безопасность</i>	11554	8,7	-	11549	-	3180,5	941,8

CONTRAVENȚII ÎNREGISTRATE pe anul 2012

Зарегистрированные преступления за 2012 год

	Total Всего		din care: в том числе:			Suma amenzii, mii lei сумма штрафа, тыс. лей	
	Cazuri	în % față de total в % к итогоу	avertizate предуп- реждения	amendate штраф	privare de anu- mite drepturi лишения специального права	aplicate наложен- ного	încasate взыскан- ного
Total <i>Всего</i>	166603	100,0	3174	163051	295	63123,9	25390,9
din care: в том числе:							
ce atentează la drepturile politice, de muncă și alte drepturi constituționale ale persoanei fizice <i>посягающие на политические, трудовые и другие конституцион- ные права физического лица</i>	4076	2,5	1	4073	-	2166,5	430,0
ce atentează la sănătatea populației, persoanei, la starea sanitar-epidemiolo- gică <i>посягающие на здоровье населения, здоровье лица, санитарно – эпидемиологический режим</i>	7715	4,6	20	7690	-	3408,9	1066,8
ce atentează la drepturile reale <i>посягающее на вещные права</i>	1282	0,8	-	1276	-	1199,4	190,1
în domeniul protecției mediului <i>в области охраны окружающей среды</i>	726	0,4	59	667	-	718,6	350,5
din domeniul industriei, construcțiilor, gospodăriei comunale, locuințelor și amenajarea teritoriului <i>в области промышленности, строительства, энергети жилищно – коммунального хозяйства и благоустройства территории</i>	2702	1,6	110	2592	-	2132,2	1255,0
în domeniul agricol și sanitar- veterinar <i>в области сельского хозяйства и ветеринарной санитарии</i>	62	0,0	-	62	-	19,0	7,0
ce atentează la regimul din transporturi <i>посягающие на транспортный режим</i>	10048	6,0	3	10045	-	3725,3	1548,4
în domeniul circulației rutiere <i>в области дорожного движения</i>	109920	66,0	2965	106647	294	32287,9	14453,5
ce atentează la activitatea de întreprinzător, fiscalitate, activitatea vamală și valorile mobiliare <i>в области предпринимательской, налоговой, таможенной деятельности и ценных бумаг</i>	11476	6,9	-	11430	-	9981,8	3738,0
ce atentează la activitatea autorităților publice <i>затрагивающие деятельность органов публичной власти</i>	72	0,0	-	71	1	82,1	7,1
ce atentează la regimul frontierei de stat și regimul de ședere pe teritoriul RM <i>посягающее на режим государ- ственной границы и режим пребывания на территории РМ</i>	1716	1,0	-	1716	-	1543,2	687,0
ce atentează la ordinea și securitatea publică <i>посягающее на общественный порядок и общественную безопасность</i>	15110	9,1	-	15107	-	4436,5	1193,9

Sursa datelor

Rapoartele statistice primare, întocmite de către agenții economici, care desfășoară activitate de comerț cu amănuntul și care prestează servicii de piață populației (indiferent de forma de proprietate), cu excepția cazurilor special menționate.

Источник данных

Первичные статистические отчеты экономических агентов, осуществляющие розничную торговую деятельность и которые оказывают рыночные услуги населению (независимо от форм собственности), кроме специальных оговоренных случаев.

Precizări metodologice

Valoarea vânzărilor de mărfuri cu amănuntul se indică în prețuri efective de vânzare cu amănuntul, inclusiv adaosul comercial, TVA și impozitul pe vânzări, în momentul când mărfurile sînt livrate cumpărătorului, **indiferent de perioada de achitare**.

Indicii care caracterizează evoluția acestora se calculează în prețuri comparabile.

În comerțul cu amănuntul se includ mărfurile comercializate cu amănuntul populației pentru consum, utilizare personală sau casnică în numerar sau pe credit (în rate), leasing, prin carduri bancare, din conturile deponenților instituțiilor bancare (conform depozitiilor), pe valută străină, prin magazine, supermagazine, centre comerciale, pavilioane, chioșcuri, gherete, tarabe, automate de vânzări, prin corespondență, prin Internet, cooperative de consum și farmacii.

Serviciile de piață sînt definite drept rezultate ale activității economice cu destinația de a satisface anumite necesități materiale sau nemateriale ale populației, rezultate, a căror formă finală nu este exprimată în bunuri, dar care fac obiectul vânzării-cumpărării pe piață.

În valoarea serviciilor de piață prestate populației se includ serviciile care fac obiectul vânzării și cumpărării pe piață, avînd ca principal beneficiar populația și sînt prestate în mod direct cu mijloace proprii, indiferent de genul de activitate, forma de proprietate a întreprinderii, denumirea prețurilor practicate (tarif, taxă, prețuri de vânzare) și modalitatea de încasare.

Valoarea serviciilor de piață prestate populației se indică în prețuri efective de piață, inclusiv TVA, adaosul comercial, **indiferent de perioada de achitare**.

Indicii care caracterizează evoluția acestora se calculează în prețuri comparabile.

Методологические пояснения

Объем розничного товарооборота приводится в розничных ценах – фактических ценах продаж, включающих торговую наценку, НДС и налог с продаж, по моменту отпуска товаров покупателю, независимо от момента оплаты.

Индексы, характеризующие его динамику, рассчитывается в сопоставимых ценах.

В розничный товароборот включаются товары, проданные в розницу населению для потребления, личного или домашнего использования за наличный расчет или в кредит, в лизинг, по кредитным карточкам, по перечислениям со счетов вкладчиков (по их поручениям), за иностранную валюту через магазины, супермагазины, торговые центры, павильоны, киоски, палатки, автоматы, лотки, по почте, по каналам Интернета, через потребительские кооперативы, аптеки.

Под рыночными услугами понимаются результаты экономической деятельности, предназначенные для удовлетворения отдельных материальных и нематериальных потребностей населения, результаты, окончательная форма которых не выражается в благах, но которые составляют объект купли-продажи на рынке.

В показателе „Объем рыночных услуг оказанных населению – всего” показывается стоимость услуг, которые являются предметом купли-продажи на рынке и оказываются непосредственно населению, за счет собственных средств, независимо от вида деятельности, формы собственности, практикуемых цен (тариф, такса, коммерческие цены) и способа оплаты.

Объем рыночных услуг оказанных населению, приводится в фактически действовавших рыночных ценах, включающих налог на добавленную стоимость и налог с продаж, по моменту предоставления услуг, **независимо от момента оплаты**.

Индексы, характеризующие его динамику, рассчитывается в сопоставимых ценах.

**VALOAREA MĂRFURI COMERCIALIZATE CU AMĂNUNTUL PRIN INTERMEDIUL
UNITĂȚILOR COMERCIALE¹**
ОБЪЕМ РОЗНИЧНОГО ТОВАРОБОРОТА ТОРГУЮЩИХ ПРЕДПРИЯТИЙ¹

milioane lei / миллионов лей

	2006	2007	2008	2009	2010	2011	2012
Valoarea vânzărilor de mărfuri cu amănuntul – total <i>Объем розничного товарооборота – всего</i>	7670,9	9583,4	12047,8	11167,3	14592,1	18824,4	20339,2
	Anul precedent = 100 <i>Предыдущий год = 100</i>						
Valoarea vânzărilor de mărfuri cu amănuntul – total <i>Объем розничного товарооборота – всего</i>	111,2	111,1	110,6	95,1	107,0	117,2	104,1

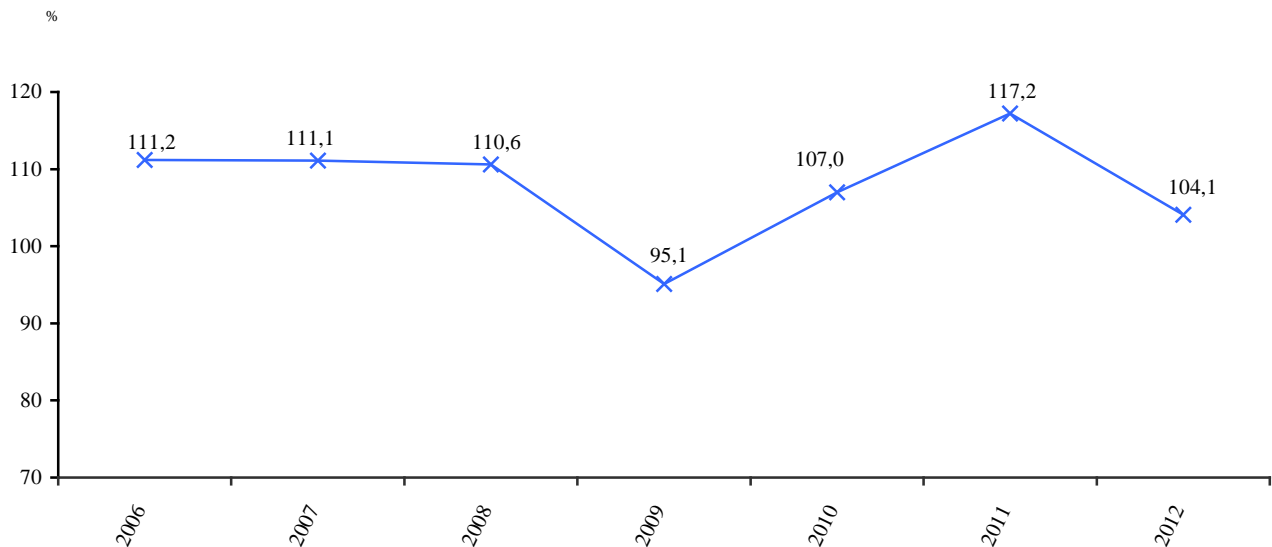
INDICII VÂNZĂRILOR DE MĂRFURI CU AMĂNUNTUL
(în procente față de anul precedent)
ИНДЕКСЫ РОЗНИЧНОГО ТОВАРОБОРОТА
(в процентах к предыдущему году)

¹ Întreprinderile cu genul principal de activitate comerțul cu amănuntul, cu un număr de salariați de 20 și mai multe persoane, cuprinse exhaustiv în cercetarea statistică.

¹ Предприятия, осуществляющие розничную торговлю с численностью работников 20 и более, включенные в выборочные обследования.

STRUCTURA VÎNZĂRILOR DE MĂRFURI COMERCIALIZATE CU AMĂNUNTUL, PE GRUPE DE MĂRFURI
СТРУКТУРА РОЗНИЧНОГО ТОВАРООБОРОТА, ПО ГРУППАМ ТОВАРОВ

	2006	2007	2008	2009	2010	2011	2012
TOTAL	100,0	100,0	100,0	100,0	100,0	100,0	100,0
<i>Всего</i>							
din care:							
<i>в том числе:</i>							
Produse alimentare	30,2	31,3	31,6	34,5	30,5	23,7	26,0
<i>Продовольственные товары</i>							
din care:							
<i>в том числе:</i>							
Vînzări cu amănuntul ale cartofilor, legumelor și fructelor proaspete <i>Розничная продажа картофеля, овощей и свежих фруктов</i>	0,7	0,9	1,1	1,5	1,8	1,2	1,6
din care:							
<i>в том числе:</i>							
cartofi, legume <i>картофель, овощи</i>	0,3	0,4	0,5	0,6	0,7	0,4	0,5
fructe, struguri, pomușoare, harbuji și zămoși <i>плоды, виноград, ягоды, арбузы и дыни</i>	0,4	0,5	0,6	0,9	1,1	0,8	1,1
Vînzări cu amănuntul ale cărnii, inclusiv carne de pasăre, și ale produselor din carne <i>Розничная продажа мяса, в том числе мяса домашней птицы, и мясных продуктов</i>	5,1	4,8	5,4	6,9	5,2	2,8	4,1
Vînzări cu amănuntul ale peștelui, crustaceelor și moluștelor <i>Розничная продажа рыбы, ракообразных и моллюсков</i>	1,6	1,5	1,6	1,7	1,7	1,9	1,5
Vînzări cu amănuntul ale pâinii, prăjiturilor, produselor de patiserie și de cofetărie <i>Розничная продажа хлеба, пирожных, мучных и сахаристых кондитерских изделий</i>	6,1	6,3	6,2	6,2	5,4	4,3	4,5
din care:							
<i>в том числе:</i>							
pîine și produse de patiserie <i>хлеб и мучные кондитерские изделия</i>	3,6	3,9	3,8	3,6	3,3	2,6	2,7
produse de cofetărie <i>сахаристые кондитерские изделия</i>	2,5	2,4	2,4	2,6	2,1	1,7	1,8
Vînzări cu amănuntul ale băuturilor alcoolice și altor băuturi <i>Розничная продажа алкогольных и других напитков</i>	8,3	8,2	7,3	7,9	6,4	4,9	5,2
din care:							
<i>в том числе:</i>							
coniac și băuturi din coniac <i>коньяк и коньячные напитки</i>	1,0	1,0	0,8	0,7	0,6	0,4	0,5
rachiuri, lichioruri și alte băuturi similare <i>водка и ликеро-водочные изделия</i>	1,3	1,3	1,3	1,2	1,0	0,9	0,6
vinuri <i>вина</i>	0,7	0,8	0,7	0,7	0,5	0,4	0,4
vinuri spumoase <i>игристые вина</i>	0,7	0,7	0,6	0,6	0,6	0,4	0,4
bere <i>пиво</i>	1,8	1,8	1,5	1,9	1,6	1,4	1,4
băuturi fără alcool <i>безалкогольные напитки</i>	1,1	0,8	0,8	0,8	0,6	0,4	0,8
apă minerală <i>минеральная вода</i>	1,0	1,0	0,8	1,0	0,8	0,6	0,7
sucuri de legume și fructe <i>овощные и фруктовые соки</i>	0,7	0,8	1,0	0,7	0,4	0,4	0,4

	Continuare / Продолжение						
	2006	2007	2008	2009	2010	2011	2012
Vînzări cu amănuntul ale altor produse alimentare <i>Розничная продажа прочих пищевых продуктов</i>	8,4	9,6	10,0	10,3	10,0	8,6	9,1
din care: <i>в том числе:</i>							
lapte și frișcă (inclusiv produse lactate solide și concentrate) <i>молоко и сливки (включая продукцию в твердом и сгущенном виде)</i>	1,3	1,4	1,5	1,3	1,1	0,7	1,0
brînză și produse din brînză <i>творог и творожные изделия</i>	0,5	0,6	0,8	0,8	0,7	0,5	0,6
cașcaval de toate tipurile și calitățile <i>сыры всех видов и сортов</i>	0,8	0,9	1,0	1,1	1,0	0,8	0,7
unt și alte tipuri de grăsimi obținute din lapte <i>сливочное масло и другие виды жиров и масел, полученные из молока</i>	0,3	0,4	0,4	0,5	0,4	0,6	0,4
înghețată și alte produse pentru desert refrigerate <i>мороженое и другие замороженные десерты</i>	0,3	0,5	0,3	0,3	0,3	0,3	0,3
ouă <i>яйца</i>	0,2	0,2	0,3	0,2	0,2	0,2	0,2
grăsimi animaliere comestibile <i>пищевые животные жиры</i>	0,0	0,0	0,0	0,0	0,0	0,0	0,0
uleiuri vegetale comestibile <i>пищевые растительные масла</i>	0,2	0,3	0,3	0,3	0,3	0,2	0,3
margarină <i>маргарин</i>	0,1	0,1	0,1	0,1	0,0	0,0	0,0
maioneză și produse de maioneză <i>майонез и майонезная продукция</i>	0,3	0,3	0,3	0,4	0,4	0,2	0,3
iaurt și alte tipuri de lapte și frișcă fermentate sau acidulate <i>йогурты и другие виды ферментированного или подкисленного молока и сливок</i>	0,8	1,1	1,1	1,1	1,0	0,7	0,9
alte produse alimentare, neincluse în alte categorii <i>прочие пищевые продукты, не включенные в другие группировки</i>	3,6	3,8	3,9	4,2	4,6	4,4	4,4
din care: <i>в том числе:</i>							
făină <i>мука</i>	0,1	0,2	0,3	0,3	0,2	0,1	0,2
crupe și leguminoase <i>крупы и бобовые</i>	0,2	0,3	0,3	0,4	0,4	0,2	0,3
paste făinoase <i>макаронные изделия</i>	0,3	0,2	0,2	0,3	0,2	0,2	0,2
zahăr <i>сахар</i>	0,3	0,3	0,3	0,4	0,3	0,3	0,3
Mărfuri nealimentare <i>Непродовольственные товары</i>	69,8	68,7	68,4	65,5	69,5	76,3	74,0
din care: <i>в том числе:</i>							
Vînzări cu amănuntul ale produselor din tutun <i>Розничная продажа табачных изделий</i>	6,1	4,8	3,9	4,0	4,3	3,1	3,1

	2006	2007	2008	2009	2010	2011	2012
Vînzări cu amănuntul ale produselor farmaceutice <i>Розничная продажа фармацевтических товаров</i>	5,7	6,2	5,7	7,0	7,2	6,2	7,2
Vînzări cu amănuntul ale articolelor medicale și ortopedice <i>Розничная продажа медицинских и ортопедических товаров</i>	0,4	0,4	0,8	0,7	0,7	0,6	0,5
Vînzări cu amănuntul ale produselor cosmetice și de întreținere <i>Розничная продажа косметических изделий и туалетных принадлежностей</i>	2,5	2,8	3,9	3,7	4,4	2,7	3,4
Vînzări cu amănuntul ale articolelor textile și de mercerie <i>Розничная продажа текстильных и галантерейных изделий</i>	0,2	0,3	0,4	0,7	0,5	0,4	0,4
din care: в том числе:							
țeșături ткани	0,1	0,1	0,1	0,1	0,1	0,1	0,1
lenjerie de pat, de baie, fețe de masă, șervețele, cuverturi, pățuri столовое, постельное, ванное и кухонное белье, покрывала, одеяла	0,0	0,1	0,1	0,3	0,2	0,2	0,1
articole de mercerie галантерейные изделия	0,1	0,1	0,2	0,2	0,2	0,1	0,2
Vînzări cu amănuntul ale articolelor de îmbrăcăminte <i>Розничная продажа одежды</i>	1,5	1,5	2,2	3,6	3,6	2,6	2,9
din care: в том числе:							
articole de îmbrăcăminte (inclusiv lenjerie de corp) pentru bărbați, femei și copii, din toate tipurile de țesături, inclusiv tricotate мужская, женская и детская одежда (включая нижнее белье) из всех видов тканей, включая трикотажные изделия	1,3	1,4	2,0	3,2	3,3	2,1	2,4
articole de ciorăpărie чулочно-носочные изделия	0,1	0,1	0,2	0,3	0,2	0,2	0,2
acoperăminte pentru cap, exclusiv din blană головные уборы, кроме меховых	0,0	0,0	0,0	0,0	0,0	0,0	0,0
Vînzări cu amănuntul ale încălțămintei și articolelor din piele <i>Розничная продажа обуви и изделий из кожи</i>	0,8	0,8	0,6	1,2	1,7	0,9	1,0
Vînzări cu amănuntul ale mobilei, articolelor de iluminat și aparatelor de uz casnic, neincluse în alte categorii <i>Розничная продажа мебели, осветительных приборов и бытовых изделий, не включенных в другие группировки</i>	3,9	3,3	3,9	3,3	2,7	3,8	3,2
din care: в том числе:							
veselă metalică металлическая посуда	0,2	0,3	0,1	0,2	0,4	0,3	0,2
Vînzări cu amănuntul ale articolelor și aparatelor electrice de uz casnic <i>Розничная продажа электробытовых приборов</i>	7,4	9,0	8,7	7,3	6,3	5,3	4,9

	Continuare / Продолжение						
	2006	2007	2008	2009	2010	2011	2012
Vînzări cu amănuntul ale aparatelor de radio, televizoarelor, instrumentelor muzicale și compact-discurilor (CD) <i>Розничная продажа радио- и телевизионного оборудования, музыкальных инструментов и компакт-дисков (CD)</i>	1,0	1,2	0,9	0,7	0,8	1,0	0,8
Vînzări cu amănuntul ale articolelor de fierărie, vopselelor și sticlei <i>Розничная продажа скобяных изделий, красок и стекла</i>	8,1	6,9	5,7	4,1	3,3	1,9	1,7
Vînzări cu amănuntul ale cărților, ziarelor, revistelor și rechizitelor de birou <i>Розничная продажа книг, газет и канцелярских принадлежностей</i>	1,4	1,5	1,2	1,6	1,2	1,2	1,1
Vînzări cu amănuntul ale mobilierului de birou, mașinilor și echipamentelor de birou, calculatoarelor, articolelor optice și fotografice <i>Розничная продажа офисной мебели, канцелярских машин и оборудования, компьютеров, оптических приборов и фотопринадлежностей</i>	0,9	1,9	1,0	1,1	1,7	1,1	1,3
Vînzări cu amănuntul ale ceasurilor, bijuteriilor, articolelor pentru sport, jocurilor și jucăriilor <i>Розничная продажа часов и ювелирных изделий, спортивных товаров, игр и игрушек</i>	2,1	2,2	2,3	2,0	2,0	1,3	1,5
din care: в том числе:							
ceasuri часы	0,1	0,1	0,1	0,2	0,2	0,2	0,2
bijuterii ювелирные изделия	1,5	1,7	1,6	1,3	1,2	0,7	0,8
jocuri și jucării игры и игрушки	0,2	0,2	0,3	0,4	0,5	0,3	0,4
Vînzări cu amănuntul ale altor mărfuri nealimentare, neincluse în alte categorii <i>Розничная продажа непродовольственных товаров, не включенных в другие группировки</i>	4,9	4,5	5,4	7,0	9,7	12,1	11,4
din care: в том числе:							
produse de curățat, tapete și materiale pentru pardoseli <i>чистящие средства, обои и покрытия для полов</i>	2,0	1,8	1,9	1,7	2,0	1,9	2,6
combustibili petrolieri pentru uz particular, gaz în butelii, cărbune, lemn de foc <i>бытовое нефтяное топливо, газ в баллонах, уголь, древесное топливо</i>	0,1	0,0	0,0	0,0	0,0	0,0	0,1
alte mărfuri nealimentare, neincluse în alte categorii <i>прочие непродовольственные товары, не включенные в другие группировки</i>	2,8	2,7	3,5	5,3	7,7	10,2	8,7
Vînzări cu amănuntul ale antichităților și bunurilor de ocazie <i>Розничная продажа антикварных и подержанных товаров</i>	0,0	0,0	0,0	0,0	0,0	0,0	0,0

Continuare / Продолжение

	2006	2007	2008	2009	2010	2011	2012
Vînzări cu amănuntul prin corespondență, efectuate de firme <i>Розничная продажа через фирмы, выполняющие заказы по почте</i>	0,0	0,0	0,0	0,0	0,0	--	0,0
Vînzări cu amănuntul ale autovehiculelor <i>Розничная торговля автомобилями</i>	4,2	5,2	5,9	3,3	5,0	6,2	4,1
Vînzări cu amănuntul ale pieselor și accesoriilor pentru autovehicule <i>Розничная продажа деталей и принадлежностей для автомобилей</i>	3,2	3,0	3,2	3,4	4,3	3,4	2,8
Vînzări cu amănuntul ale motocicletelor, pieselor și accesoriilor aferente <i>Розничная продажа мотоциклов и относящихся к ним деталей и принадлежностей</i>	0,0	0,0	0,0	0,0	0,1	0,1	0,1
Vînzări cu amănuntul ale carburanților pentru autovehicule <i>Розничная продажа топлива для автомобилей</i>	14,7	12,6	11,7	10,1	9,4	21,6	21,5

NUMĂRUL UNITĂȚILOR DE COMERȚ CU AMĂNUNTUL la 1 ianuarie
ЧИСЛО ПРЕДПРИЯТИЙ РОЗНИЧНОЙ ТОРГОВЛИ на 1 января

	Numărul unităților de comerț în funcțiune <i>Количество действующих торговых единиц</i>			Suprafața comercială, m ² <i>Торговая площадь, м²</i>		
	2011	2012 ¹	2013 ²	2011	2012 ¹	2013 ²
Total <i>Всего</i>	5636	5559	7298	411799	452798	521314
din care:						
в том числе:						
magazine <i>магазины</i>	2064	2122	2768	353903	399161	460878
secție de mărfuri (buticuri) în magazine sau centre comerciale, <i>товарные отделы(бутики) в магазинах или торговых центрах</i>	1114	699	1141	30739	22286	18987
pavilioane <i>павильоны</i>	195	136	207	6726	6432	8952
chioșcuri (gherete) киоски (палатки)	1736	1582	2072	-	-	-
stații de alimentare cu petrol автозаправочные станции	167	547	549	-	-	-
farmacii аптеки	360	473	561	20431	24919	32497

¹Întreprinderile cu genul principal de activitate comerțul cu amănuntul, cu un număr de salariați de 10 și mai multe persoane, cuprinse exhaustiv în cercetarea statistică .

¹Предприятия, осуществляющие розничную торговлю с численностью работников 10 и более, включенные в выборочные обследования.

²Întreprinderile cu genul principal de activitate comerțul cu amănuntul, cu un număr de salariați de 3 și mai multe persoane, cuprinse exhaustiv în cercetarea statistică .

²Предприятия, осуществляющие розничную торговлю с численностью работников 3 и более, включенные в выборочные обследования.

VALOAREA SERVICIILOR DE PIAȚĂ PRESTATE POPULAȚIEI
ОБЪЕМ РЫНОЧНЫХ УСЛУГ, ОКАЗАННЫХ НАСЕЛЕНИЮ

	2006	2007	2008	2009	2010	2011 ¹	2012 ²
Milioane lei <i>Миллионов лей</i>							
Valoarea serviciilor de piață prestate populației <i>Объем рыночных услуг, оказанных населению</i>	4872,7	5686,2	6279,0	5871,1	6995,7	9230,7	10782,0
Anul precedent = 100 <i>Предыдущий год = 100</i>							
Valoarea serviciilor de piață prestate populației <i>Объем рыночных услуг, оказанных населению</i>	104,9	102,1	94,8	86,4	106,4	102,9	101,6

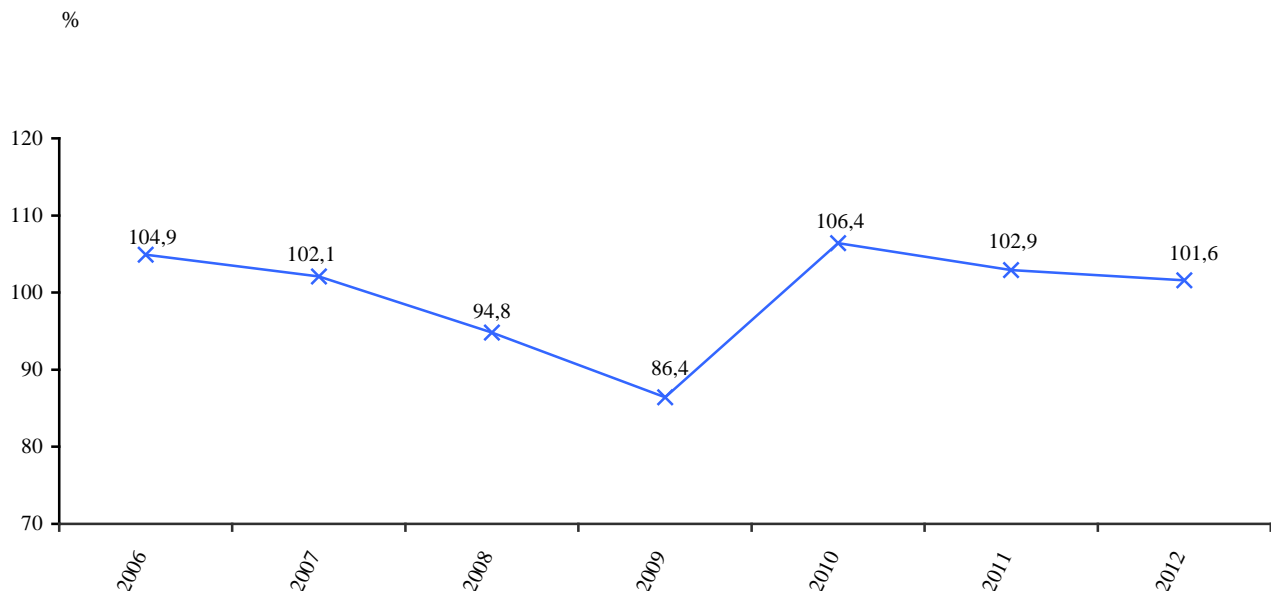
INDICII SERVICIILOR DE PIAȚĂ PRESTATE POPULAȚIEI
(în procente față de anul precedent)
ИНДЕКСЫ РЫНОЧНЫХ УСЛУГ, ОКАЗАННЫХ НАСЕЛЕНИЮ
(в процентах к предыдущему году)

¹ Întreprinderile cu genul principal de activitate de servicii de piață prestate populației, cu un număr de salariați de 20 și mai multe persoane, cuprinse exhaustiv în cercetarea statistică.

¹ Предприятия, осуществляющие рыночные услуги оказанные населению с численность работников 20 и более, включенные в выборочные обследования.

² Întreprinderile cu genul principal de activitate de servicii de piață prestate populației, cu un număr de salariați de 3 și mai multe persoane, cuprinse exhaustiv în cercetarea statistică.

² Предприятия, осуществляющие рыночные услуги оказанные населению с численность работников 3 и более, включенные в выборочные обследования.

SERVICIILOR DE PIAȚĂ PRESTATE POPULAȚIEI
СТРУКТУРА РЫНОЧНЫХ УСЛУГ, ОКАЗАННЫХ НАСЕЛЕНИЮ

	2006	2007	2008	2009	2010	2011	2012
Structura, în procente							
<i>Структура, в процентах</i>							
TOTAL	100,0	100,0	100,0	100,0	100,0	100,0	100,0
<i>ВСЕГО</i>							
din care:							
<i>в том числе:</i>							
Transportul de pasageri <i>Пассажирский транспорт</i>	21,9	23,0	21,2	20,7	19,5	20,0	19,3
Poștă și telecomunicații <i>Почта и связь</i>	22,9	19,8	18,0	8,8	7,3	39,5	37,7
Tranzacții imobiliare <i>Операции с недвижимым имуществом</i>	1,3	1,2	2,0	2,4	2,1	2,0	1,6
Plata pentru cazarea în hotel <i>Оплата за проживание в гостинице</i>	2,8	2,7	2,3	1,4	1,5	1,4	1,1
Servicii comunale <i>Коммунальные услуги</i>	20,2	21,0	23,0	31,1	33,5	--	--
Serviciile sistemului de învățământ <i>Услуги системы образования</i>	8,8	8,0	7,3	8,0	6,9	2,7	2,7
Activități recreative și culturale <i>Деятельность в областях организации отдыха, развлечений и культуры</i>	3,0	3,1	2,8	3,0	3,6	3,9	3,8
Serviciile agențiilor de voiaj și de turism <i>Услуги бюро путешествий и туристических агентств</i>	1,7	2,5	3,2	3,5	3,3	3,5	4,4
Activități sportive <i>Спортивная деятельность</i>	0,2	0,2	0,3	0,3	0,5	0,6	0,6
Sănătate și asistență socială <i>Здравоохранение и социальные услуги</i>	3,7	3,7	3,8	4,2	4,5	3,7	5,2
din care:							
<i>в том числе:</i>							
activitățile instituțiilor sanatoriale-curative <i>деятельность санаторно-курортных учреждений</i>	0,6	0,4	0,3	0,2	0,2	0,1	0,3
Activități juridice și financiare <i>Деятельность в области права и финансового посредничества</i>	0,2	0,3	0,3	0,5	1,2	3,5	5,0
Servicii de alimentație publică <i>Услуги общественного питания</i>	10,0	11,5	13,0	12,5	12,7	10,5	11,3
Alte servicii <i>Другие услуги</i>	3,3	3,0	2,8	3,6	3,4	8,7	7,3

Sursa datelor

Rapoartele statistice, prezentate de agenții economici cu activitate industrială, indiferent de forma de proprietate.

Источник данных

Статистические отчеты, представленные хозяйствующими субъектами занятыми промышленной деятельностью, независимо от формы собственности.

Precizări metodologice

Industria în ansamblu cuprinde: industria extractivă, industria prelucrătoare și producerea de energie electrică și termică, gaze și apă.

Producția industriei (în expresie valorică) în ansamblu și pe tipuri de activități industriale se calculează ca suma datelor privind volumul producției întreprinderilor industriale și a unităților secundare de producție ale întreprinderilor din alte ramuri ale economiei.

Producție a întreprinderii industriale se consideră valoarea tuturor produselor finite fabricate și a semifabricatelor comercializate în exterior în perioada de gestiune (atât din materia primă și materialele proprii, cât și din materia primă și materialele clientului), precum și valoarea lucrărilor cu caracter industrial, executate la comandă pentru terți sau pentru

gospodăriile și organizațiile neindustriale ale întreprinderii sale. Nu se include în producția întreprinderii industriale valoarea producției proprii, folosite pentru necesitățile industrial-productive în cadrul întreprinderii în cauză.

Noțiunea de întreprinderi cu activitatea principală industrială se utilizează pentru întreprinderile industriale cu numărul personalului de 10 și mai multe persoane, cuprinse în cercetare statistică lunară, și care asigură circa 80% din volumul anual de producție.

Producția industriei în expresie valorică este prezentată în prețurile curente ale anilor corespunzători fără taxa pe valoarea adăugată și accize.

Методологические пояснения

Промышленность в целом складывается из: горнодобывающей промышленности, обрабатывающей промышленности, производства электро- и теплоэнергии, газа и водоснабжения.

Продукция промышленности (в стоимостном выражении) в целом и по видам промышленной деятельности определяется как сумма данных объемов продукции промышленных предприятий и второстепенных производственных единиц предприятий других отраслей экономики.

Продукцией промышленного предприятия считается стоимость всех выработанных предприятием за отчетный период готовых изделий и отпущенных на сторону полуфабрикатов (как из своего сырья и материалов, так и из сырья и материалов заказчика), а также стоимость выполненных работ промышленного характера по заказам со

стороны или непромышленных хозяйств и организаций своего предприятия. Не включается в продукцию промышленного предприятия продукция собственного производства, израсходованная на промышленно-производственные нужды внутри данного предприятия.

Понятие основным промышленным видом деятельности используется для промышленных предприятий с численностью более 10 человек, охваченных ежемесячным статистическим учетом и которые обеспечивают около 80% годового объема продукции.

Продукция промышленности в стоимостном выражении приведена в текущих ценах соответствующих лет, без налога на добавленную стоимость и акцизного сбора.

INDICATORII PRINCIPALI AI INDUSTRIEI
ОСНОВНЫЕ ПОКАЗАТЕЛИ ПРОМЫШЛЕННОСТИ

	2006	2007	2008	2009	2010	2011	2012
Valoarea producției industriale (în prețuri curente), mil. lei <i>Стоимость промышленной продукции (в действующих ценах), млн. лей</i>	11488,0	13822,2	15123,1	13027,0	16171,6	20142,8	21506,9
inclusiv pe forme de proprietate: <i>в том числе по формам собственности:</i>							
publică <i>публичная</i>	1635,3	2060,2	2581,3	2662,6	2915,9	3199,3	3470,7
privată <i>частная</i>	4773,2	5787,1	6745,7	5696,7	7210,5	8861,4	8973,0
mixtă (publică și privată), fără participare străină <i>смешанная (публичная и частная), без иностранного участия</i>	2402,4	2967,7	2860,5	1929,0	2785,3	3309,3	3149,7
străină <i>иностранная</i>	724,1	705,6	843,6	1015,9	1209,7	2048,0	2333,8
a întreprinderilor mixte <i>совместных предприятий</i>	1953,0	2301,5	2092,0	1722,8	2050,2	2724,8	3579,7
Indicele producției industriale, în % față de: <i>Индекс промышленного производства, в % к:</i>							
anul precedent <i>предыдущему году</i>	95,8	100,5	97,3	81,0	109,7	111,3	98,6
anul 2000 <i>2000 году</i>	160,2	161,0	156,7	126,9	139,2	154,9	152,7
Ponderele producției industriale în valoarea totală pe republică, % <i>Удельный вес промышленной продукции в общей стоимости по республике, %</i>	53,4	55,1	50,4	57,5	57,5	58,9	59,2

INDICII ACTIVITĂȚII INDUSTRIEI
ИНДЕКСЫ РАБОТЫ ПРОМЫШЛЕННОСТИ
 2000 = 100

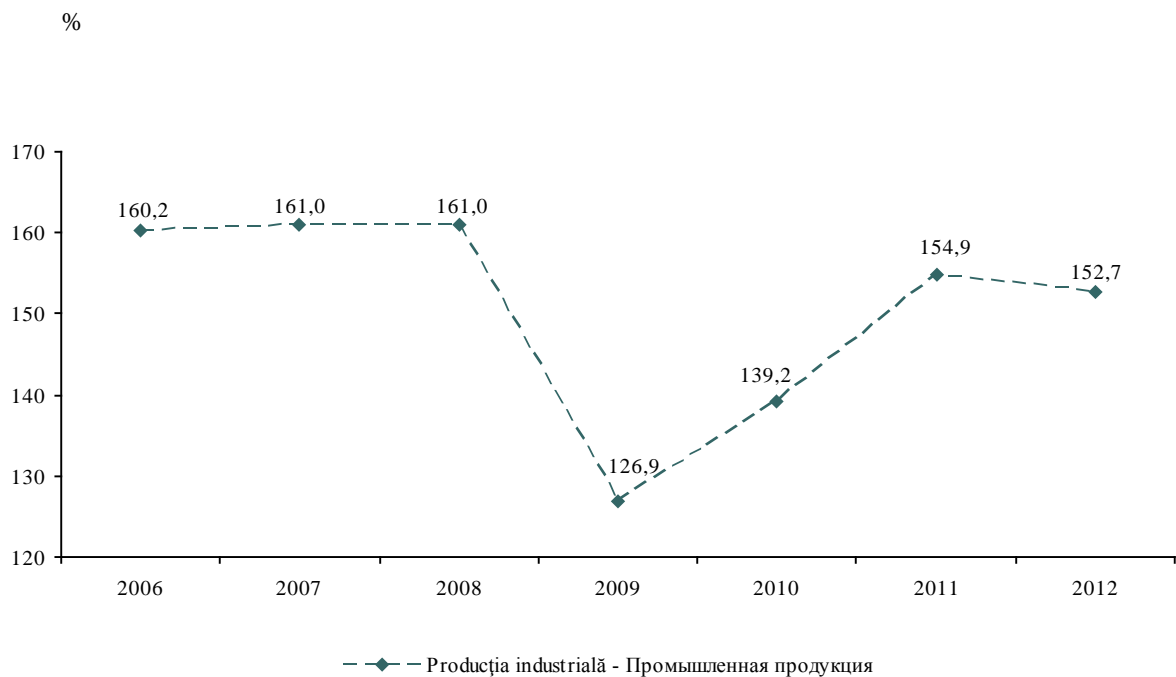

STRUCTURA PRODUCȚIEI INDUSTRIALE
PE FORME DE PROPRIETATE
СТРУКТУРА ПРОМЫШЛЕННОЙ ПРОДУКЦИИ
ПО ФОРМАМ СОБСТВЕННОСТИ

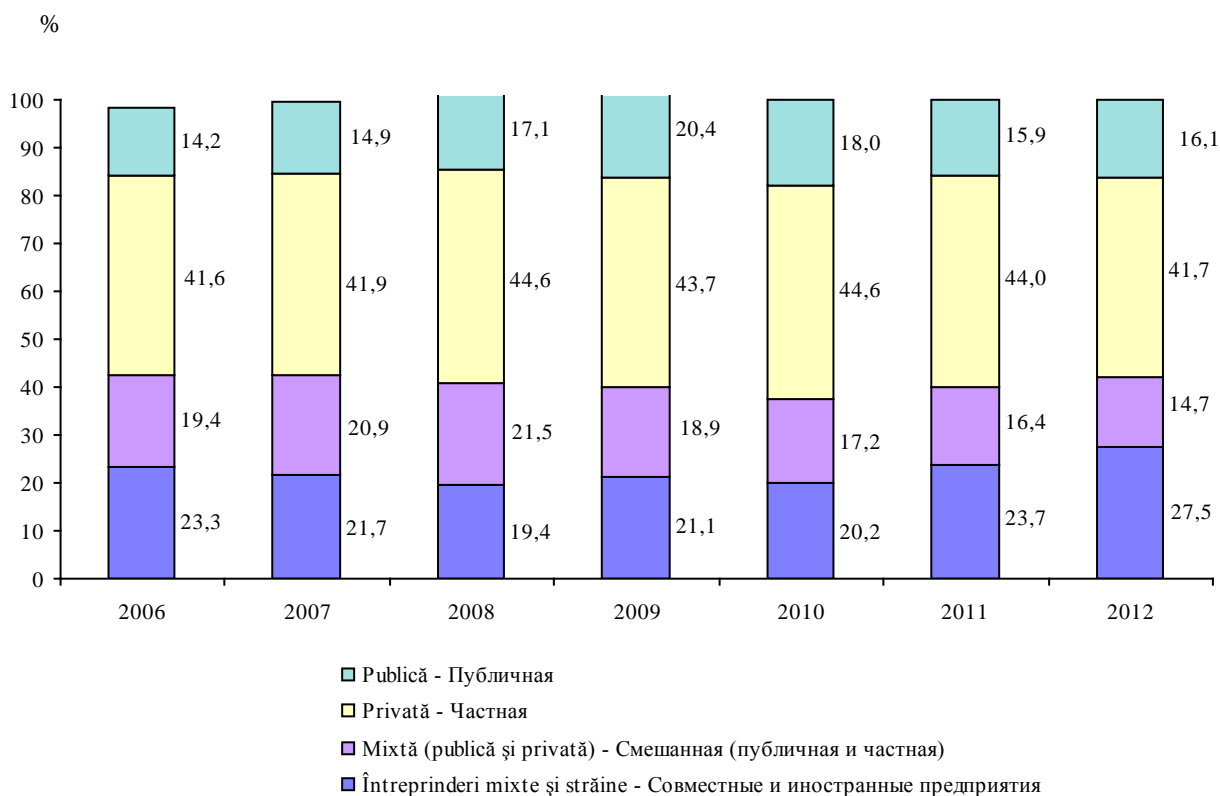

STRUCTURA PRODUCȚIEI INDUSTRIALE, PE PRINCIPALELE TIPURI DE ACTIVITĂȚI
СТРУКТУРА ПРОМЫШЛЕННОЙ ПРОДУКЦИИ ПО ОСНОВНЫМ ВИДАМ ДЕЯТЕЛЬНОСТИ

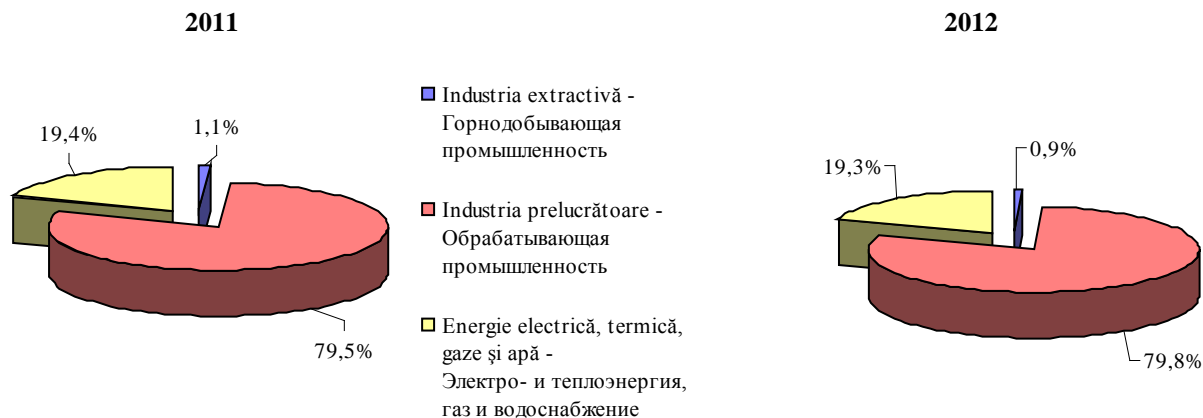

VALOAREA PRODUCȚIEI INDUSTRIALE, PE TIPURI DE ACTIVITĂȚI
СТОИМОСТЬ ПРОМЫШЛЕННОЙ ПРОДУКЦИИ ПО ВИДАМ ДЕЯТЕЛЬНОСТИ

	2006	2007	2008	2009	2010	2011	2012
Milioane lei <i>Миллионов лей</i>							
Total <i>Всего</i>	11488,0	13822,2	15123,1	13027,0	16171,6	20142,8	21506,9
Industria extractivă <i>Горнодобывающая промышленность</i>	114,6	138,1	179,4	168,8	155,3	215,7	190,7
Industria prelucrătoare <i>Обрабатывающая промышленность</i> din care: / из них:	9736,5	11358,9	12106,3	9896,5	12541,1	16008,1	17161,5
Industria alimentară și a băuturilor <i>Производство пищевых продуктов и напитков</i>	3234,7	3811,2	4251,7	3841,5	4630,7	6061,4	7190,3
Producția, prelucrarea și conservarea cărnii și a produselor din carne <i>Производство, переработка и консервирование мяса и мясных продуктов</i>	462,2	660,4	816,0	707,3	776,8	871,5	1185,6
Fabricarea produselor lactate <i>Производство молочных продуктов</i>	201,2	255,5	326,3	314,5	364,8	454,2	517,9
Fabricarea produselor de morărit, a amidonului și a produselor din amidon <i>Производство мукомольной продукции, крахмалов и крахмальных продуктов</i>	30,4	76,4	86,4	29,0	31,1	42,7	49,7
Fabricarea altor produse alimentare <i>Производство прочих пищевых продуктов</i> din care: / из них:	1040,3	1093,0	1251,4	1157,3	1330,3	1617,9	1648,1
Fabricarea pâinii și a produselor de patiserie proaspete <i>Производство хлеба и свежих кондитерских изделий</i>	495,6	591,9	680,3	629,2	682,9	763,4	757,2
Fabricarea de cacao, ciocolată și produse zaharoase de cofetărie <i>Производство какао, шоколада и кондитерских изделий из сахара</i>	318,5	388,0	449,1	405,8	465,7	528,2	529,1
Fabricarea băuturilor alcoolice distilate <i>Производство дистиллированных алкогольных напитков</i>	253,5	242,3	239,0	187,7	246,8	239,8	316,8

	2006	2007	2008	2009	2010	2011	2012
Fabricarea vinului <i>Производство вина</i>	662,9	573,6	713,1	572,7	689,7	817,9	810,1
Fabricarea apei minerale și a băuturilor răcoritoare <i>Производство минеральных воды прохладительных напитков</i>	43,1	52,5	46,2	41,3	102,2	131,0	139,1
Fabricarea produselor textile <i>Производство текстильных изделий</i> din care: / из них:	127,9	116,6	128,3	123,7	106,8	153,5	190,0
Fabricarea de articole confecționate din textile, cu excepția îmbrăcăminții <i>Производство готовых текстильных изделий, кроме одежды</i>	7,2	7,2	13,5	28,5	23,1	49,5	58,8
Fabricarea de articole tricotate și croșetate <i>Производство трикотажных и вязаных изделий</i>	27,6	15,6	17,7	39,5	37,9	42,9	69,1
Fabricarea de articole de îmbrăcămințe; prepararea și vopsirea blănurilor <i>Производство одежды; выделка и крашение меха</i>	300,5	348,2	352,4	366,1	441,1	538,2	508,5
Producția de piei, de articole din piele și fabricarea încălțăminții <i>Производство кожи, изделий из кожи и производство обуви</i> din care: / из них:	213,0	232,4	260,5	194,7	282,1	276,6	267,4
Fabricarea de articole de voiaj și de marochinărie <i>Производство чемоданов, сумок и других изделий кожгалантереи</i>	41,6	47,5	66,3	55,3	75,0	85,6	77,9
Fabricarea încălțăminții <i>Производство обуви</i>	143,9	155,8	159,1	132,7	207,1	190,2	189,2
Prelucrarea lemnului și fabricarea articolelor din lemn <i>Обработка древесины и производство изделий из дерева</i>	72,8	77,7	85,7	85,3	74,6	92,8	96,4
Fabricarea hîrtiei și cartonului <i>Производство бумаги и картона</i>	497,2	585,2	401,7	280,4	295,2	302,6	332,1
Edituri, poligrafie și reproducerea materialelor informative <i>Издательское дело, типографское дело, воспроизведение информационных материалов</i>	410,7	517,0	565,3	480,6	582,1	631,0	549,0
Industria chimică <i>Химическая промышленность</i> din care: / из них:	228,8	269,6	385,6	273,2	588,6	700,9	673,2
Fabricarea lacurilor și vopselelor <i>Производство красок и лаков</i>	100,9	129,8	217,4	196,7	231,5	324,7	406,0
Fabricarea de medicamente și produse farmaceutice <i>Производство фармацевтических препаратов</i>	57,5	61,9	75,4	185,4	244,3	250,9	174,5
Fabricarea săpunurilor, detergenților, a produselor de întreținere, de parfumerie și cosmetice <i>Производство мыла, моющих, чистящих и поли- рующих средств, парфюмерной продукции и косметических средств</i>	25,3	33,8	27,2	22,9	25,3	28,2	5,1
Producția de articole din cauciuc și din material plastic <i>Производство резиновых и пластмассовых изделий</i>	746,8	878,4	875,2	653,6	806,6	1034,5	1116,5
Producția altor produse din minerale nemetalifere <i>Производство прочих неметаллических минеральных продуктов</i>	1330,0	1476,9	1532,1	1190,0	1441,1	1671,2	1780,6
Fabricarea produselor finite din metal, exclusiv producția de mașini și utilaje <i>Производство готовых металлических изделий, кроме производства машин и оборудования</i>	402,3	498,9	571,4	394,1	428,9	568,2	519,1

Continuare / Продолжение

	2006	2007	2008	2009	2010	2011	2012
Fabricarea de mașini și echipamente <i>Производство машин и оборудования</i> din care: / из них:	371,4	347,2	368,8	223,4	339,1	440,1	487,9
Fabricarea de mașini agricole <i>Производство сельскохозяйственных машин</i>	53,7	52,3	30,6	13,5	14,9	21,7	23,2
Producția de aparatură și instrumente medicale, de precizie, optice și producția de ceasuri <i>Производство медицинских приборов, прецизионных</i> <i>и оптических инструментов, производство часов</i>	184,0	287,5	320,7	175,0	226,9	349,6	404,3
Producția de mobilier <i>Производство мебели</i>	366,0	466,8	516,6	455,4	519,0	598,7	587,3
Energie electrică și termică, gaze și apă <i>Электро- и теплоэнергия, газ и водоснабжение</i>	1636,9	2325,2	2837,5	2961,7	3475,2	3919,0	4154,7
Producția și distribuția de energie electrică, termică, gaze și apă caldă <i>Производство и распределение электроэнергии,</i> <i>газа, пара и горячей воды</i>	1424,6	2072,2	2526,0	2634,5	3041,3	3478,5	3714,4
Producția și distribuția energiei electrice <i>Производство и распределение электроэнергии</i>	1093,0	1467,9	1969,7	2178,7	2242,1	2564,1	2809,9
Producția și distribuția combustibilului gazos <i>Производство и распределение газообразного топлива</i>	86,2	102,5	152,4	148,7	212,2	214,8	207,6
Captarea, epurarea și distribuția apei <i>Сбор, очистка и распределение воды</i>	212,3	253,0	311,5	327,2	433,9	440,5	440,4

Indicii volumului producției industriale, pe tipuri de activități*Индексы объема промышленной продукции, по видам деятельности***anul precedent = 100***предыдущий год = 100*

Total <i>Всего</i>	95,8	100,5	97,3	81,0	109,7	111,3	98,6
Industria extractivă <i>Горнодобывающая промышленность</i>	121,3	115,8	111,7	90,2	84,4	123,0	78,1
Industria prelucrătoare <i>Обрабатывающая промышленность</i> din care: / из них:	94,4	100,5	97,0	78,2	112,6	114,8	99,5
Industria alimentară și a băuturilor <i>Производство пищевых продуктов и напитков</i>	81,2	105,7	102,5	90,1	110,1	117,1	108,3
Producția, prelucrarea și conservarea cărnii și a produselor din carne <i>Производство, переработка и консервирование</i> <i>мяса и мясных продуктов</i>	117,2	122,5	97,8	90,0	105,5	103,3	118,4
Fabricarea produselor lactate <i>Производство молочных продуктов</i>	117,1	111,7	117,8	97,6	105,9	116,4	109,9
Fabricarea produselor de morărit, a amidonului și a produselor din amidon <i>Производство мукомольной продукции,</i> <i>крахмалов и крахмальных продуктов</i>	108,0	217,1	108,6	51,3	96,2	89,2	104,6

Continuare / Продолжение

	2006	2007	2008	2009	2010	2011	2012
Fabricarea altor produse alimentare <i>Производство прочих пищевых продуктов</i> din care: / из них:	119,9	110,7	106,4	91,5	103,6	111,6	99,4
Fabricarea pâinii și a produselor de patiserie proaspete <i>Производство хлеба и свежих кондитерских изделий</i>	105,8	109,6	107,2	93,1	103,7	105,3	95,3
Fabricarea de cacao, ciocolată și produse zaharoase de cofetărie <i>Производство какао, шоколада и кондитерских изделий из сахара</i>	100,1	117,0	109,2	93,9	101,8	107,4	100,2
Fabricarea băuturilor alcoolice distilate <i>Производство дистиллированных алкогольных напитков</i>	64,4	95,6	101,8	64,3	132,2	102,5	85,4
Fabricarea vinului <i>Производство вина</i>	44,5	81,0	121,7	82,8	102,9	115,1	90,7
Fabricarea apei minerale și a băuturilor răcoritoare <i>Производство минеральных воды прохладительных напитков</i>	86,5	113,5	78,3	96,7	de 2,2 ori	109,1	113,4
Fabricarea produselor textile <i>Производство текстильных изделий</i> din care: / из них:	102,1	97,4	107,2	77,7	80,2	171,3	122,9
Fabricarea de articole confecționate din textile, cu excepția îmbrăcăminții <i>Производство готовых текстильных изделий, кроме одежды</i>	132,1	89,3	123,6	83,6	106,8	268,5	137,5
Fabricarea de articole tricotate și croșetate <i>Производство трикотажных и вязаных изделий</i>	103,3	103,8	104,4	102,9	77,3	166,5	129,9
Fabricarea de articole de îmbrăcăminte; prepararea și vopsirea blănurilor <i>Производство одежды; выделка и крашение меха</i>	91,3	83,7	95,9	101,1	109,0	111,5	81,6
Producția de piei, de articole din piele și fabricarea încălțămintei <i>Производство кожи, изделий из кожи и производство обуви</i> din care: / из них:	100,8	102,6	103,2	53,2	127,6	104,1	89,3
Fabricarea de articole de voiaj și de marochinărie <i>Производство чемоданов, сумок и других изделий кожгалантереи</i>	87,5	102,4	104,3	75,3	125,3	117,7	92,2
Fabricarea încălțămintei <i>Производство обуви</i>	100,1	100,8	101,0	49,0	132,5	96,4	87,4
Prelucrarea lemnului și fabricarea articolelor din lemn <i>Обработка древесины и производство изделий из дерева</i>	101,9	76,3	111,1	72,4	98,4	118,5	85,0
Fabricarea hârtiei și cartonului <i>Производство бумаги и картона</i>	89,1	117,6	70,3	72,5	112,3	101,9	86,6
Edituri, poligrafie și reproducerea materialelor informative <i>Издательское дело, типографское дело, воспроизведение информационных материалов</i>	89,8	93,2	94,2	73,0	99,6	102,7	89,0
Industria chimică <i>Химическая промышленность</i> din care: / из них:	111,8	101,7	105,9	94,1	116,2	92,2	82,8
Fabricarea lacurilor și vopselelor <i>Производство красок и лаков</i>	114,2	109,5	101,6	91,0	117,8	112,4	100,1

	Continuare / Продолжение						
	2006	2007	2008	2009	2010	2011	2012
Fabricarea de medicamente și produse farmaceutice <i>Производство фармацевтических препаратов</i>	133,2	97,5	106,5	96,4	114,8	72,8	74,0
Fabricarea săpunurilor, detergenților, a produselor de întreținere, de parfumerie și cosmetice <i>Производство мыла, моющих, чистящих и полирующих средств, парфюмерной продукции и косметических средств</i>	88,8	123,5	78,4	85,7	114,4	105,5	95,1
Producția de articole din cauciuc și din material plastic <i>Производство резиновых и пластмассовых изделий</i>	118,3	101,4	98,9	71,7	100,8	102,9	95,5
Producția altor produse din minerale nemetalifere <i>Производство прочих неметаллических минеральных продуктов</i>	105,0	97,3	89,7	73,7	112,3	109,3	104,5
Fabricarea produselor finite din metal, exclusiv producția de mașini și utilaje <i>Производство готовых металлических изделий, кроме производства машин и оборудования</i>	116,4	106,6	92,0	70,9	96,9	114,7	83,9
Fabricarea de mașini și echipamente <i>Производство машин и оборудования</i> din care: / из них:	106,4	94,6	92,8	58,0	132,1	127,2	104,2
Fabricarea de mașini agricole <i>Производство сельскохозяйственных машин</i>	109,0	83,8	50,9	46,7	109,8	125,9	81,2
Producția de aparatură și instrumente medicale, de precizie, optice și producția de ceasuri <i>Производство медицинских приборов, прецизионных и оптических инструментов, производство часов</i>	159,8	129,4	101,7	50,4	125,6	136,5	80,9
Producția de mobilier <i>Производство мебели</i>	106,1	108,2	98,7	75,7	109,6	108,5	95,8
Energie electrică și termică, gaze și apă <i>Электро- и теплоэнергия, газ и водоснабжение</i>	104,1	99,9	98,3	94,3	100,1	97,0	95,7
Producția și distribuția de energie electrică, termică, gaze și apă caldă <i>Производство и распределение электроэнергии, газа, пара и горячей воды</i>	105,2	100,5	98,8	96,2	99,9	98,6	95,9
Producția și distribuția energiei electrice <i>Производство и распределение электроэнергии</i>	104,6	102,6	98,9	97,5	100,6	98,0	96,5
Producția și distribuția combustibilului gazos <i>Производство и распределение газообразного топлива</i>	99,4	99,0	98,2	57,9	95,8	101,1	93,2
Captarea, epurarea și distribuția apei <i>Сбор, очистка и распределение воды</i>	96,7	95,8	94,4	79,0	101,6	86,0	93,7

INDICII PRODUCȚIEI INDUSTRIALE PE PRINCIPALELE TIPURI DE ACTIVITĂȚI
ИНДЕКСЫ ПРОМЫШЛЕННОГО ПРОИЗВОДСТВА ПО ОСНОВНЫМ ВИДАМ ДЕЯТЕЛЬНОСТИ
 2000 = 100

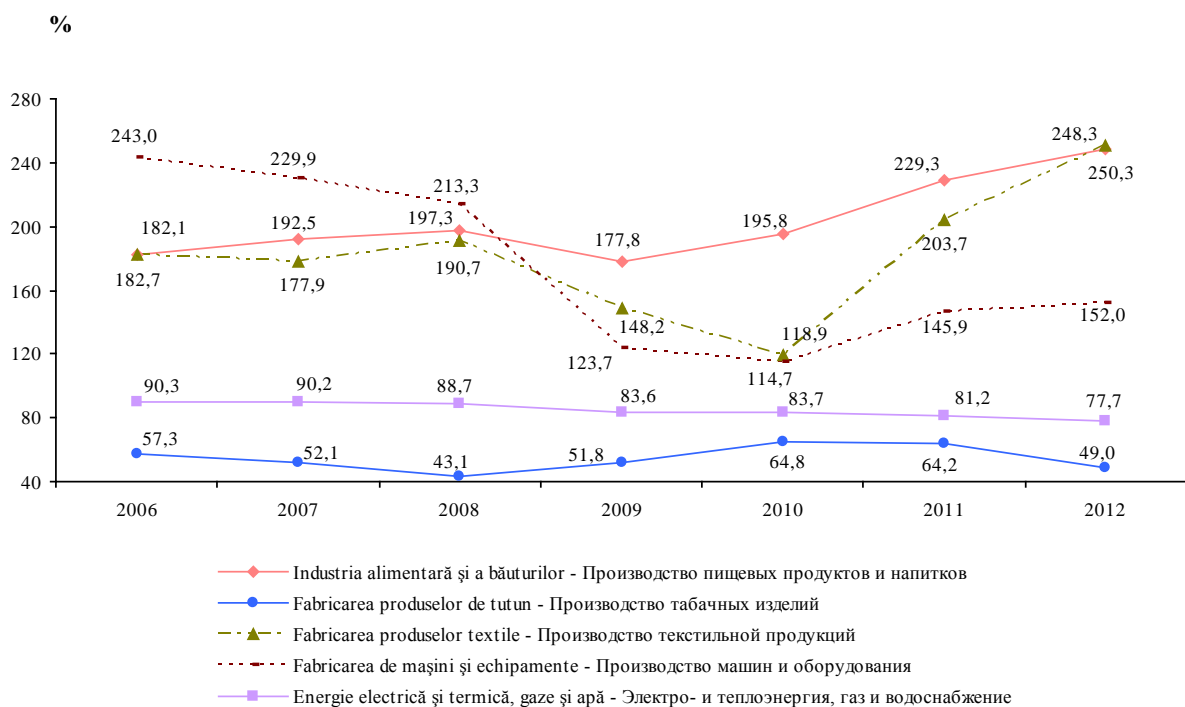

PRODUCEREA PRINCIPALELOR TIPURI DE PRODUSE INDUSTRIALE
ПРОИЗВОДСТВО ОСНОВНЫХ ВИДОВ ПРОМЫШЛЕННОЙ ПРОДУКЦИИ

	2006	2007	2008	2009	2010	2011	2012
Carne (inclusiv subproduse de categoria I), mii tone <i>Мясо (включая субпродукты I категории), тыс. тонн</i>	1,4	2,3	1,5	0,9	1,5	2,0	1,9
Mezeluri, mii tone <i>Колбасные изделия, тыс. тонн</i>	10,2	11,4	11,2	8,6	8,5	9,4	10,5
Înghețată, mii tone <i>Мороженное, тыс. тонн</i>	1,7	1,5	1,7	1,2	1,1	1,1	1,3
Făină, mii tone <i>Мука, тыс. тонн</i>	10,8	21,8	21,8	9,3	7,5	7,2	6,2
Crupe, tone <i>Крупа, тонн</i>	739,2	1114,6	1488,5	1382,0	1469,0	1076,5	822,5
Pâine și produse de panificație, mii tone <i>Хлеб и хлебобулочные изделия, тыс. тонн</i>	62,8	69,2	74,7	72,0	69,6	69,1	63,5
Produse de cofetărie zaharoase, mii tone <i>Кондитерские изделия сахаристые, тыс. тонн</i>	10,9	12,0	12,6	11,7	12,1	12,4	11,5
Paste făinoase, mii tone <i>Макаронные изделия, тыс. тонн</i>	6,4	6,7	5,1	4,5	4,0	4,4	3,5
Divin, mii dal. <i>Коньяк, тыс. дал.</i>	191,5	136,6	209,4	145,9	206,8	201,8	200,6
Vinuri spumante, mii dal. <i>Игристые вина, тыс. дал.</i>	366,5	463,0	469,5	438,9	489,6	543,5	534,8
Vinuri naturale din struguri, mil. dal. <i>Вино виноградное, млн. дал.</i>	4,3	3,0	3,7	3,3	3,2	4,0	3,8
Ape minerale și gazoase, mii dal. <i>Минеральные и газированные воды, тыс. дал.</i>	2444	2662,7	2368,9	1794,7	1719,4	1335,6	1271,9
Tutun fermentat, mii tone <i>Табак ферментированный, тыс. тонн</i>	2,6	1,7	1,9	2,6	4,5	5,7	4,7

Continuare / Продолжение

	2006	2007	2008	2009	2010	2011	2012
Textile neșesute, mii m ² <i>Нетканые материалы, тыс.м²</i>	399,7	521,6	702,6	464,1	485,9	612,4	449,7
Încălțăminte, mii perechi <i>Обувь, тыс. пар</i>	3516	3450,0	3348,6	2165,8	2624,6	2759,7	2983,4
Cherestea, mii m ³ <i>Пиломатериалы, тыс. м³</i>	5,6	6,7	7,5	3,1	1,3	1,4	1,3
Caiete, mln. buc. <i>Тетради, тыс. шт.</i>	11,9	14,3	13,8	9,0	12,7	12,5	17,3
Săpun de rufe, tone <i>Мыло хозяйственное, тонн</i>	68	81,3	-	-	-	-	-
Preparate pentru spălat, tone <i>Моющие средства, тонн</i>	280	99,4	99,5	100,3	143,7	178,2	154,1
Elemente prefabricate pentru construcție din beton, ciment sau piatră artificială, mii m ³ <i>Элементы конструкций сборные для строительства из бетона, цемента или искусственного камня, тыс. м³</i>	103,4	106,2	109,7	90,4	110,7	100,3	121,3
Energie electrică, mil. kWh <i>Электроэнергия, млн. кВт.ч</i>	977,8	967,4	898,9	890,1	876,1	836,1	800,7
Energie termică, mii Gcal. <i>Теплоэнергия, тыс. Гкал.</i>	2011,0	1896,7	1864,2	1814,0	1851,7	1756,5	1694,3

INDICII PRINCIPALELOR TIPURI DE PRODUCȚIE INDUSTRIALĂ
ИНДЕКСЫ ПРОИЗВОДСТВА ОСНОВНЫХ ВИДОВ ПРОМЫШЛЕННОЙ ПРОДУКЦИИ

	2006	2007	2008	2009	2010	2011	2012
Anul precedent = 100 <i>Предыдущий год = 100</i>							
Carne (inclusiv subproduse de categoria I) <i>Мясо (включая субпродукты I категории)</i>	127,3	164,3	65,0	118,2	166,7	46,1	94,5
Mezeluri <i>Колбасные изделия</i>	106,3	111,8	98,3	81,0	89,6	110,1	111,7
Închetață <i>Мороженное</i>	130,8	88,2	110,9	64,8	100,4	98,1	119,3
Făină <i>Мука</i>	177,1	201,9	97,2	37,3	78,4	88,6	86,2
Supe <i>Крупа</i>	110,2	150,8	133,5	92,8	106,3	73,3	76,4
Pâine și produse de panificație <i>Хлеб и хлебобулочные изделия</i>	99,7	110,2	107,5	94,8	95,2	100,1	91,8
Produse de cofetărie zaharoase <i>Кондитерские изделия сахаристые</i>	99,1	110,1	105,6	92,7	100,4	102,2	92,6
Paste făinoase <i>Макаронные изделия</i>	98,5	104,7	76,8	86,6	86,0	111,4	79,2
Divin <i>Коньяк</i>	58,8	71,3	153,3	63,5	142,6	97,6	99,4
Vinuri spumante <i>Игристые вина</i>	50,8	126,3	101,4	93,5	100,1	111,0	98,4
Vinuri naturale din struguri <i>Вино виноградное</i>	44,8	69,8	121,7	73,4	98,1	123,1	94,5

Continuare / Продолжение

	2006	2007	2008	2009	2010	2011	2012
Ape minerale și gazoase <i>Минеральные и газированные воды</i>	93,0	109,0	89,0	82,7	95,3	78,2	95,2
Tutun fermentat <i>Табак ферментированный</i>	59,1	61,5	115,7	78,1	170,8	120,4	83,3
Textile nețesute <i>Нетканые материалы</i>	81,9	130,5	134,7	66,1	104,7	126,0	73,4
Încălțăminte <i>Обувь</i>	100,5	98,1	97,1	59,5	120,8	105,0	108,1
Cherestea <i>Пиломатериалы</i>	107,7	87,5	112,3	37,7	50,6	109,8	92,7
Caiete <i>Тетради</i>	100,0	120,2	96,4	65,5	141,1	98,1	138,4
Săpun de rufe <i>Мыло хозяйственное</i>	106,3	119,6	-	-	-	-	-
Preparate pentru spălat <i>Моющие средства</i>	150,5	35,4	100,0	100,8	143,3	142,0	86,5
Elemente prefabricate pentru construcție din beton, ciment sau piatră artificială <i>Элементы конструкций сборные для строительства из бетона, цемента или искусственного камня</i>	124,7	102,7	103,3	74,0	124,6	90,6	120,8
Energie electrică <i>Электроэнергия</i>	96,9	98,9	92,9	99,0	98,4	95,4	95,8
Energie termică <i>Теплоэнергия</i>	98,6	94,3	98,3	97,3	102,1	94,9	96,5

PRINCIPALII INDICATORI AI ÎNȚREPRINDERILOR CU ACTIVITATEA PRINCIPALĂ INDUSTRIALĂ
ОСНОВНЫЕ ПОКАЗАТЕЛИ ПРЕДПРИЯТИЙ С ОСНОВНЫМ ПРОМЫШЛЕННЫМ ВИДОМ ДЕЯТЕЛЬНОСТИ

	2006	2007	2008	2009	2010	2011	2012
Valoarea producției industriale, mil. lei <i>Стоимость промышленной продукции, млн. лей</i>	8479,2	10517,3	11817,3	10283,5	12600,6	17947,0	19056,7
Indicii volumului producției industriale, în % față de: <i>Индексы объема промышленного производства, в % к:</i>							
anul precedent <i>предыдущему году</i>	94,4	100,3	97,4	80,7	107,5	109,6	96,4
anul 1995 <i>1995 году</i>	104,9	105,2	102,5	82,7	88,9	97,4	93,9
Numărul întreprinderilor <i>Число предприятий</i>	251	274	281	301	381	734	666

INDICII VOLUMULUI PRODUCȚIEI INDUSTRIALE
ÎN ÎNTREPRINDERILE CU ACTIVITATEA PRINCIPALĂ INDUSTRIALĂ
 ИНДЕКСЫ ОБЪЕМА ПРОМЫШЛЕННОГО ПРОИЗВОДСТВА
 ПРЕДПРИЯТИЙ С ОСНОВНЫМ ПРОМЫШЛЕННЫМ ВИДОМ ДЕЯТЕЛЬНОСТИ
anul precedent = 100
предыдущий год = 100

	Indicele volumului producției <i>Индекс объема продукции</i>						
	2006	2007	2008	2009	2010	2011	2012
Total pe municipiu <i>Всего по муниципитиу</i> din care pe sectoare: <i>в том числе по секторам:</i>	103,4	100,3	97,4	80,7	107,5	109,6	96,4
Botanica <i>Ботаника</i>	120,0	116,9	93,2	76,5	99,3	114,2	95,1
Buiucani <i>Буюкань</i>	104,1	96,0	101,1	64,7	127,6	124,5	93,0
Centru <i>Центру</i>	100,5	94,9	102,3	77,3	106,0	107,9	102,0
Șosana <i>Чокана</i>	104,5	98,9	92,8	89,6	106,5	107,6	97,0
Rîșcani <i>Рышкань</i>	89,8	98,6	99,1	92,0	102,1	98,5	96,2

ACTIVITATEA ÎNTREPRINDERILOR CU ACTIVITATEA PRINCIPALĂ INDUSTRIALĂ,
PE FORME DE PROPRIETATE INDUSTRIALE
 ДЕЯТЕЛЬНОСТЬ ПРЕДПРИЯТИЙ С ОСНОВНЫМ ПРОМЫШЛЕННЫМ ВИДОМ ДЕЯТЕЛЬНОСТИ
 ПО ФОРМАМ СОБСТВЕННОСТИ

	milioane lei / миллионов лей							
	2006	2007	2008	2009	2010	2011	2012	
							Total <i>Всего</i>	Structura, % <i>Структура,</i> %
Producția industrială - total <i>Промышленная продукция - всего</i> inclusiv pe forme de proprietate: <i>в том числе по формам</i> sobstvennosti:	8479,2	10517,3	11817,3	10283,5	12600,6	17947,0	19056,7	100,0
publică <i>публичная</i>	1327,4	1701,9	2154,0	2290,9	2394,5	3125,7	3397,2	17,8
din aceasta de stat <i>из нее государственная</i>	1304,8	1675,1	2126,8	2255,6	2354,8	3080,9	3349,4	17,6
privată <i>частная</i>	2539,7	3256,8	4240,6	3722,5	4808,4	7215,4	6883,5	36,1
din aceasta: <i>из нее:</i>								
colectivă <i>коллективная</i>	2537,7	3253,8	4221,3	3696,5	4774,1	7168,1	6844,3	35,9
mixtă (publică și privată), fără participare străină <i>смешанная (публичная и частная),</i> <i>без иностранного участия</i>	2222,9	2792,3	2729,8	1859,6	2722,3	3284,4	3108,4	16,3
străină <i>иностранная</i>	642,1	658,1	779,3	899,4	948,6	2008,3	2313,6	12,2
a întreprinderilor mixte <i>совместных предприятий</i>	1747,1	2108,2	1913,6	1511,1	1726,8	2313,2	3354,0	17,6

INDICII VOLIMULUI PRODUCȚIEI INDUSTRIALE
ÎN ÎNTREPRINDERILE CU ACTIVITATEA PRINCIPALĂ INDUSTRIALĂ
ИНДЕКСЫ ОБЪЕМА ПРОМЫШЛЕННОГО ПРОИЗВОДСТВА ПРЕДПРИЯТИЙ
С ОСНОВНЫМ ПРОМЫШЛЕННЫМ ВИДОМ ДЕЯТЕЛЬНОСТИ
 2000 = 100

	2006	2007	2008	2009	2010	2011	2012
Total pe municipiu	168,5	154,4	150,4	121,4	130,5	143,0	137,9
<i>Всего по муниципию</i>							
din care pe sectoare:							
<i>в том числе по секторам:</i>							
Botanica	174,0	190,5	177,5	135,8	134,8	153,9	146,4
<i>Ботаника</i>							
Buiucani	306,9	264,9	267,8	173,3	211,1	262,8	244,4
<i>Буюкань</i>							
Centru	177,4	148,0	151,4	117,0	124,0	133,8	136,5
<i>Чентру</i>							
Siocana	154,6	137,5	127,6	114,3	121,7	130,9	127,0
<i>Чокана</i>							
Rișcani	112,3	108,3	107,3	98,7	100,8	99,3	95,5
<i>Рышкань</i>							

Sursa datelor

Rapoartele statistice prezentate de întreprinderile producătoare de produse agricole, indiferent de forma de proprietate; de gospodăriile țărănești (de fermier) mari (cu suprafața terenurilor agricole de 10 ha și peste); de organele administrației publice locale.

Cadastrul Funciar al Republicii Moldova.

Источник данных

Статистические отчеты, представленные сельскохозяйственными производителями, независимо от формы собственности; сельскохозяйственными предприятиями и крупных крестьянских (фермерских) хозяйств (с площадью сельхозугодий более 10 га); органами местного публичного управления.

Земельный Кадастр Республики Молдовы.

Precizări metodologice

Suprafețe însămînțate și producția medie la 1 hectar sunt stabilite în întreprinderile agricole și gospodăriile țărănești (de fermier) mari (cu suprafața terenurilor agricole de 10 și peste) – conform rapoartelor statistice privind producția recoltată în aceste gospodării atît de pe semănăturile de bază, cît și de pe cele repetate și intercalate.

Producția medie la 1 hectar a culturilor cerealiere și florii-soarelui se indică în greutate după finisare (curățare, uscarea).

Producția medie la 1 hectar a culturilor agricole este calculată, luînd ca bază recolta de pe semănăturile principale, de pe 1 hectar de supra-față recoltată a culturii în cauză.

Producția cărnii include carnea de animale și păsări de toate tipurile, grăsimea-semifabricat, subprodusele alimentare.

Datele prezentate vizează atît sacrificarea industrială, cît și cea din cadrul gospodăriei.

Producția laptelui se caracterizează prin cantitatea mulsă de lapte de vacă, indiferent de faptul, dacă acesta a fost realizat sau o parte din el a fost folosit în gospodăriile pentru alăptarea vițeilor și purceilor. Laptele care a fost supt de vițeii alăptați nu se include în producție și nu se calculează la determinarea cantității medii de lapte muls de la o vacă.

Producția ouălor – toată cantitatea de ouă strînse într-un an de la toate tipurile de păsări de casă, inclusiv ouăle care au fost folosite prin reproducerea păsărilor (incubarea).

Методологические пояснения

Посевные площади и средняя урожайность на 1 га определены сельскохозяйственных предприятиях крупных крестьянских (фермерских) хозяйств (с площадью сельхозугодий более 10 га) – по данным статистических отчетов о собранной в этих хозяйствах продукции как с основных, так и с повторных и междурядных посевов.

Средняя урожайность зерновых культур и подсолнечника приведены в весе после доработки (очистки, сушки).

Средняя урожайность сельскохозяйственных культур исчислена исходя из сбора с 1 га основных посевов продуктивной площади данной культуры.

Производство мяса включает мясо всех видов скота и птицы, жир-сырец, пищевые субпродукты.

Данные приведены как по промышленному, так и по внутривладельческому забою скота и птицы.

Производство молока характеризуется фактически надоем коровьим, овечьим, козьим молоком, независимо от того, было ли оно реализовано или часть его потреблена в хозяйстве на выпойку телят и поросят. Молоко, высосанное телятами при подсосном их содержании, в продукцию не включается и не учитывается при определении средних удоев на одну корову.

Производство яиц – сбор их за год от всех видов домашней птицы, включая яйца, использованные на воспроизводство птицы (инкубация и др.).

SUPRAFAȚA AGRICOLĂ DUPĂ MODUL DE FOLOSINȚĂ
СЕЛЬСКОХОЗЯЙСТВЕННЫЕ УГОДЬЯ ПО ВИДАМ ИСПОЛЬЗОВАНИЯ

	hectare, la începutul anului / гектаров, на начало года							
	2006	2007	2008	2009	2010	2011	2012	2013
Suprafața agricolă - total <i>Сельскохозяйственные угодья - всего</i>	31491	31140	31034	31037	30817	30897	30724	30555
din care: <i>в том числе:</i>								
teren arabil <i>пашня</i>	20790	20798	20747	20752	20674	20755	20581	20591
plantații multianuale <i>многолетние насаждения</i>	7161	7109	7137	7137	7142	7142	7142	7142
din acestea: <i>из них:</i>								
livezi <i>сады</i>	2980	2974	2974	2974	2983	2983	2983	2983
vii <i>виноградники</i>	4002	3956	3985	3985	3980	3980	3980	3980
alte plantații multianuale <i>другие многолетние насаждения</i>	179	179	178	178	179	179	179	179
alte terenuri agricole <i>другие сельхозугодья</i>	3540	3233	3150	3148	3001	3000	3001	2822

STRUCTURA TERENURILOR AGRICOLE
(la începutul anului)
СТРУКТУРА СЕЛЬСКОХОЗЯЙСТВЕННЫХ УГОДИЙ
(на начало года)

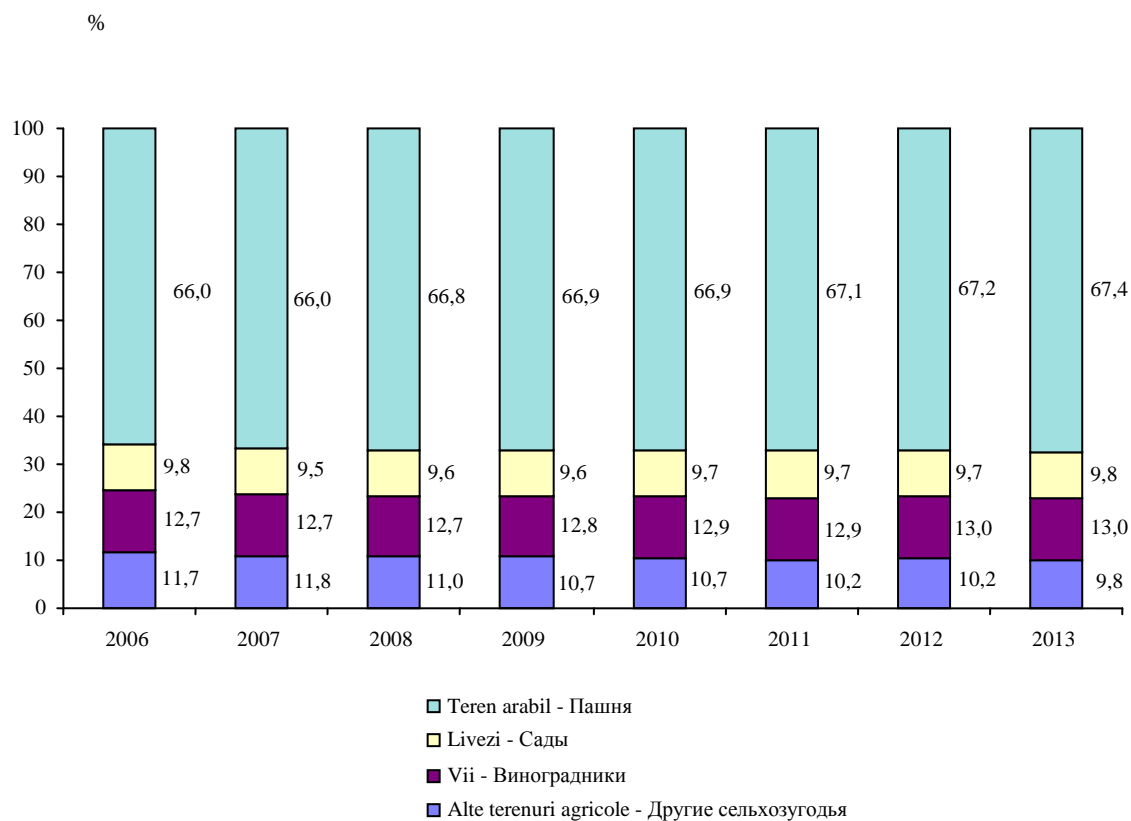

SUPRAFETELE ÎNSĂMÎNȚATE CU CULTURI AGRICOLE ¹
ПОСЕВНЫЕ ПЛОЩАДИ СЕЛЬСКОХОЗЯЙСТВЕННЫХ КУЛЬТУР ¹

hectare / гектаров

	2011	2012	din care: в том числе:			
			culturi cerealiere și leguminoase- boabe <i>зерновыми и зернобобовыми культурами</i>	culturi tehnice <i>техничес- кими куль- турами</i>	cartofi, legume și bostănoase alimentare <i>картофелем и овощебах- чевыми культурами</i>	plante de nutreț <i>кормовыми культурами</i>
Total <i>Всего</i>	3229	3282	1810	1103	38	331
din care, pe forme de proprietate: <i>в том числе по формам собственности:</i>						
Publică <i>Публичная</i>	1295	1360	672	607	4	77
Privată <i>Частная</i>	1934	1922	1138	496	34	254
din aceasta: <i>из нее:</i>						
gospodării țărănești (de fermier) <i>крестьянские хозяйства (фермерские)</i>	525	620	312	195	1	112
cooperative agricole de producție <i>сельскохозяйственные произ- водственные кооперативы</i>	684	644	453	166	19	6
societăți cu răspundere limitată <i>общества с ограниченной ответственностью</i>	725	658	373	135	14	136

¹ Cu excepția gospodăriilor auxiliare ale populației și gospodăriilor țărănești (de fermier) cu terenuri agricole pînă la 10 hectare

¹ Без данных по личным подсобным хозяйствам и крестьянским (фермерским) хозяйствам с площадью до 10 гектаров

PRODUCȚIA PRODUSELOR VEGETALE ¹
ПРОИЗВОДСТВО ПРОДУКЦИИ РАСТЕНИЕВОДСТВА ¹

	tone / тонн			
	2011	2012	din care în: в том числе в:	
			întreprinderile agricole сельхозпред- приятия	gospodăriile țăărănești крестьянских хозяйствах
Cereale și leguminoase - boabe <i>Зерновые и зернобобовые культуры</i>	4507	1122	1067	55
din care: в том числе:				
grâu de toamnă <i>пшеница озимая</i>	2551	828	792	36
secară de toamnă <i>рожь озимая</i>	5	2	2	-
orz de toamnă <i>ячмень озимый</i>	594	117	101	16
orz de primăvară <i>ячмень яровой</i>	121	104	104	-
ovăs <i>овёс</i>	69	14	14	-
porumb pentru boabe <i>кукуруза на зерно</i>	1038	39	36	3
hrișcă <i>гречиха</i>	-	-	-	-
mazăre <i>горох</i>	122	7	7	-
fasole <i>фасоль</i>	3	-	-	-
Alte culturi cerealiere și leguminoase pentru boabe <i>Прочие зерновые и зернобобовые культуры</i>	4	11	11	-
Floarea-soarelui <i>Подсолнечник</i>	741	579	486	93
Cartofi <i>Картофель</i>	55	38	38	-
Legume de câmp <i>Овощи (открытого грунта)</i>	156	128	128	-
Fructe și pomușoare <i>Фрукты и ягоды</i>	2195	1964	1942	22
Struguri <i>Виноград</i>	5417	4174	4139	35

¹ Cu excepția gospodăriilor auxiliare ale populației și gospodăriilor țărănești (de fermier) cu terenuri agricole pînă la 10 hectare

¹ Без данных по личным подсобным хозяйствам и крестьянским (фермерским) хозяйствам с площадью до 10 гектаров

PRODUCȚIA MEDIE LA HECTAR PE PRINCIPALELE CULTURI AGRICOLE ¹
УРОЖАЙНОСТЬ ОСНОВНЫХ СЕЛЬСКОХОЗЯЙСТВЕННЫХ КУЛЬТУР ¹

chintale / центнеров

	2011	2012	din care:	
			в том числе:	
			în întreprinderile agricole в сельхозпред- приятиях	în gospodăriile țărănești в крестьянских хозяйствах
Cereale și leguminoase - boabe <i>Зерновые и зернобобовые культуры</i>	22,2	7,4	7,9	3,5
Floarea-soarelui <i>Подсолнечник</i>	11,0	5,8	6,0	4,8
Cartofi <i>Картофель</i>	150,3	103,8	103,8	-
Legume (de câmp) <i>Овощи (открытого грунта)</i>	42,1	119,3	119,3	-
Fructe și pomușoare <i>Фрукты и ягоды</i>	27,3	17,6	17,6	7,0
Struguri <i>Виноград</i>	52,2	40,0	40,0	12,4

**VÎNZAREA PRINCIPALELOR PRODUSE AGRICOLE
DE CĂTRE ÎNTEPRINDERILE AGRICOLE**
**РЕАЛИЗАЦИЯ ОСНОВНЫХ ВИДОВ СЕЛЬХОЗПРОДУКЦИИ
СЕЛЬСКОХОЗЯЙСТВЕННЫМИ ПРЕДПРИЯТИЯМИ**

în procente / в процентах

	Vândut - total <i>Реализовано - всего</i>	din care:					
		organizațiilor de colectări și asociațiilor de consum <i>заготовительным организациям и потребкооперации</i>			pe alte căi (piețe, magazine, alimentație publică, barter) <i>по другим каналам (рынки, магазины, общепит, бартер)</i>		
		2010	2011	2012	2010	2011	2012
Cereale și leguminoase - boabe <i>Зерновые и зернобобовые культуры</i>	100,0	32,9	32,4	13,7	67,1	67,6	86,3
Semințe de floarea-soarelui (exclusiv semințe de soi) <i>Семена подсолнечника (без сортовых семян)</i>	100,0	47,6	46,6	61,9	52,4	53,4	38,1
Legume - total <i>Овощи - всего</i>	100,0	2,5	0,5	-	97,5	99,5	100,0
Fructe și pomușoare <i>Фрукты и ягоды</i>	100,0	10,6	11,1	50,6	89,4	88,9	49,4
Struguri <i>Виноград</i>	100,0	51,2	84,2	69,1	48,8	15,8	30,9
Vite și păsări <i>Скот и птица</i>	100,0	65,7	67,5	84,0	34,3	32,5	16,0
Lapte <i>Молоко</i>	100,0	-	48,3	19,1	100,0	51,7	80,9

¹ Cu excepția gospodăriilor auxiliare ale populației și gospodăriilor țărănești (de fermier) cu terenuri agricole pînă la 10 hectare
¹ Без данных по личным подсобным хозяйствам и крестьянским (фермерским) хозяйствам с площадью до 10 гектаров

PRODUCȚIA PRINCIPALELOR PRODUSE ANIMALIERE
ПРОИЗВОДСТВО ОСНОВНЫХ ПРОДУКТОВ ЖИВОТНОВОДСТВА

	tone / тонн			
	Întreprinderi agricole, inclusiv gospodării țărănești (de fermier) care au la balanță ferme (animale) <i>Сельхозпредприятия, включая крестьянские (фермерские) хозяйства, имеющие на балансе ферму (скот)</i>			
	2011	2012	din care: в том числе:	
în întreprinderile agricole в сельхозпред- приятиях			în gospodăriile țărănești (de fermier) в крестьянских (фермерских) хозяйствах	
Creșterea vitelor și păsărilor (în masă vie) <i>Выращивание (в живой массе)</i>	1445	1632	1632	-
Vînzarea vitelor și păsărilor pentru sacrificare (în masă vie) <i>Реализация на убой (в живой массе)</i>	1246	1300	1300	-
Producția laptelui de vacă <i>Производство коровьево молока</i>	120	105	105	-
Producția medie de lapte pe o vacă, kg. <i>Средний надой молока на одну корову, кг.</i>	2845	2308	2308	-
Ouă de găini, mii bucăți <i>Яйца куриные, тысяч штук</i>	13618	11940	11940	-
Producția medie anuală pe o găină ouătoare, bucăți <i>Среднегодовая яйценосность курицы-несушки, штук</i>	229	166	166	-

EFFECTIVUL DE ANIMALE
ПОГОЛОВЬЕ СКОТА

	capete, la sfîrșitul anului / голов, на конец года			
	2011	2012	din care: в том числе:	
			în întreprinderile agricole și în gospodăriile țărănești (de fermier) care au la balanță ferme (animale) в сельхозпредприятиях и в крестьянских (фермерских) хозяйствах имеющие на балансе ферму (скот)	în gospodăriile populației в хозяйствах населения
Bovine <i>Крупный рогатый скот</i>	1957	2109	130	1979
din care vaci в том числе коровы	1431	1125	48	1077
Porcine <i>Свиньи</i>	4050	3209	43	3166
Ovine și caprine <i>Овцы и козы</i>	5346	5568	434	5134

INVESTIȚII ÎN CAPITAL FIX ȘI CONSTRUCȚII

ИНВЕСТИЦИИ В ОСНОВНОЙ КАПИТАЛ И СТРОИТЕЛЬСТВО

Sursa datelor

Rapoartele statistice prezentate de agenții economici-beneficiari, care au executat construcții în antrepriză și în regie proprie, precum și de agenții economici specializați în executarea lucrărilor de construcții în antrepriză.

Источник данных

Статистические отчеты, представляемые хозяйствующими субъектами-застройщиками, осуществляющими строительство подрядным и хозяйственным способами, а также хозяйствующими субъектами, выполняющими специализированные подрядные строительные работы.

Precizări metodologice

Investițiile în capital fix reprezintă totalitatea cheltuielilor pentru achiziționarea, crearea și reproducerea mijloacelor fixe.

Investițiile în capital fix după structura lor tehnologică se compun din valoarea următoarelor tipuri de lucrări și cheltuieli: lucrări de construcție; lucrări de montare a utilajului; cheltuieli pentru procurarea mașinilor, mijloacelor de transport, utilajului, instrumentelor și inventarului (care este inclus și care nu este inclus în devizul de cheltuieli) și altele.

În conformitate cu structura de reproducere a mijloacelor fixe, investițiile în capital fix se divizează în: investiții în capital

fix pentru construcția obiectelor noi, extinderea, modernizarea și reconstrucția întreprinderilor în funcțiune.

Investițiile în capital fix pe tipuri de activități economice sînt indicate reieșind din destinația mijloacelor fixe, adică domeniul de activitate în care vor funcționa, în corespundere cu Clasificatorul Activităților din Economia Moldovei.

Mijloacele fixe puse în funcțiune includ valoarea obiectelor construcției terminate și date în exploatare în ordinea stabilită: a caselor de locuit, clădirilor (cu excepția celor de locuit) și edificiilor, de precum și a mașinilor, utilajelor, mijloacelor de transport, plantațiilor multianuale.

Методологические пояснения

Инвестиции в основной капитал представляют собой совокупность затрат, направленных на приобретение, создание и воспроизводство основных средств.

Инвестиции в основной капитал по своей технологической структуре слагаются из стоимости следующих видов работ и затрат: строительных работ; работ по монтажу оборудования; затрат на приобретение машин, транспортных средств, оборудования, инструмента и инвентаря (входящего и не входящего в сметы строек) и другие.

В соответствии с воспроизводственной структурой основных средств, инвестиции в основной капитал подразделяются на: строительство новых объектов, расширение, модернизацию и реконструкцию действующих предприятий.

Инвестиции в основной капитал по видам экономической деятельности указаны исходя из назначения основных средств, то есть той сферы деятельности, в которой они будут функционировать, в соответствии с Классификатором Видов Экономической Деятельности.

Ввод в действие основных средств включают стоимость объектов законченного строительства, принятых в установленном порядке в эксплуатацию: жилища, зданий (кроме жилых) и сооружений, а также машин и оборудования, транспортных средств, многолетних насаждений.

**INDICII ACTIVITĂȚII INVESTIȚIONALE ȘI ÎN CONSTRUCȚII,
în procente față de anul precedent**
ИНДЕКСЫ ИНВЕСТИЦИОННОЙ ДЕЯТЕЛЬНОСТИ И В СТРОИТЕЛЬСТВЕ,
в процентах к предыдущему году

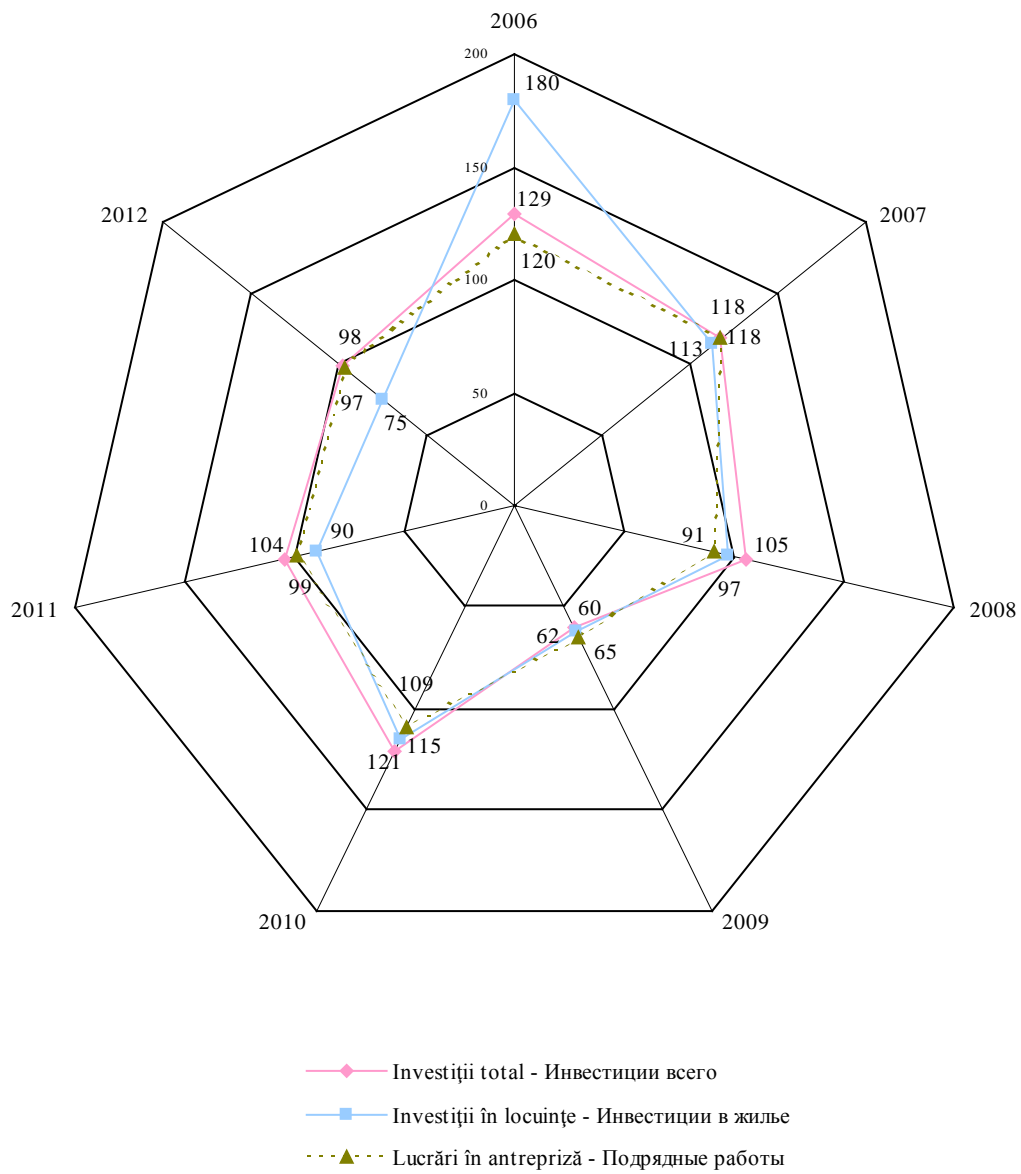

INDICATORII PRINCIPALI AI ACTIVITĂȚII INVESTIȚIONALE
ОСНОВНЫЕ ПОКАЗАТЕЛИ ИНВЕСТИЦИОННОЙ ДЕЯТЕЛЬНОСТИ

	2006	2007	2008	2009	2010	2011	2012
Milioane lei <i>Миллионов лей</i>							
Investiții în capital fix <i>Инвестиции в основной капитал</i>	6353,5	8661,4	10661,3	6086,4	7431,9	10869,8	11195,7
Mijloace fixe puse în funcțiune <i>Ввод в действие основных средств</i>	4282,9	5793,4	8325,3	6295,6	7682,4	10304,0	9690,9
Volumul lucrărilor în antrepriză <i>Объем подрядных работ</i>	3089,7	4380,9	4909,5	2835,8	3167,4	3741,0	3983,0
Anul precedent = 100 <i>Предыдущий год = 100</i>							
Investiții în capital fix <i>Инвестиции в основной капитал</i>	129,4	117,6	105,4	59,7	120,7	104,9	97,7
Volumul lucrărilor în antrepriză <i>Объем подрядных работ</i>	120	118	91,0	65,0	108,6	97,4	96,9

STRUCTURA SPECIFICĂ A INVESTIȚIILOR ÎN CAPITAL FIX, în 2012
ВИДОВАЯ СТРУКТУРА ИНВЕСТИЦИЙ В ОСНОВНОЙ КАПИТАЛ в 2012 году

	Realizări, milioane lei <i>Освоено, миллионов лей</i>	În % față de: / В % к:		Informativ: anul 2011 în % față de total <i>Справочно: 2011 год в % к итогу</i>
		2011	total <i>итогоу</i>	
Investiții în capital fix - total <i>Инвестиции в основной капитал - всего</i>	11195,7	97,7	100,0	100,0
clădiri de locuit <i>жилища</i>	1500,6	75,3	13,4	17,4
clădiri (cu excepția celor de locuit) și edificii <i>здания (кроме жилых) и сооружения</i>	2154,0	94,2	19,2	19,9
mașini și utilaje <i>машины и оборудования</i>	3924,8	102,1	35,1	35,4
mijloace de transport <i>транспортные средства</i>	944,2	98,0	8,4	9,2
procurarea pământului <i>покупка земли</i>	256,7	55,9	2,3	4,0
reparații capitale <i>капитальный ремонт</i>	2351,8	151,2	21,0	13,6
altele <i>прочие</i>	63,6	116,6	0,6	0,5

INVESTIȚII ÎN CAPITAL FIX PE FORME DE PROPRIETATE
ИНВЕСТИЦИИ В ОСНОВНОЙ КАПИТАЛ ПО ФОРМАМ СОБСТВЕННОСТИ

	2006	2007	2008	2009	2010	2011	2012
Milioane lei							
<i>Миллионов лей</i>							
Total	6353,0	8661,4	10661,3	6086,4	7431,9	10869,8	11195,7
<i>Всего</i>							
din care, pe forme de proprietate:							
<i>из них по формам собственности:</i>							
Publică	1988,5	1260,0	1606,7	1320,3	1769,6	3488,3	3867,4
<i>Публичная</i>							
Privată	2191,8	3921,2	4775,1	2455,6	2898,0	4034,8	4245,5
<i>Частная</i>							
Mixtă (publică și privată), fără participare străină	266,8	241,0	196,8	156,8	137,1	241,5	192,2
<i>Смешанная (публичная и частная), без иностранного участия</i>							
Străină	813,2	1494,8	1902,4	838,2	980,4	1269,2	1041,0
<i>Иностранная</i>							
A întreprinderilor mixte	1092,7	1744,4	2180,3	1315,5	1646,8	1836,0	1849,6
<i>Совместных предприятий</i>							
Structura, în procente							
<i>Структура, в процентах</i>							
Total	100,0	100,0	100,0	100,0	100,0	100,0	100,0
<i>Всего</i>							
din care, pe forme de proprietate:							
<i>из них по формам собственности:</i>							
Publică	31,3	14,5	15,1	21,7	23,8	32,1	34,6
<i>Публичная</i>							
Privată	34,5	45,3	44,8	40,3	39,0	37,1	37,9
<i>Частная</i>							
Mixtă (publică și privată), fără participare străină	4,2	2,8	1,8	2,6	1,8	2,2	1,7
<i>Смешанная (публичная и частная), без иностранного участия</i>							
Străină	12,8	17,2	17,8	13,8	13,2	11,7	9,3
<i>Иностранная</i>							
A întreprinderilor mixte	17,2	20,1	20,5	21,6	22,2	16,9	16,5
<i>Совместных предприятий</i>							

INVESTIȚII ÎN CAPITAL FIX PE SURSE DE FINANȚARE
ИНВЕСТИЦИИ В ОСНОВНОЙ КАПИТАЛ ПО ИСТОЧНИКАМ ФИНАНСИРОВАНИЯ

	2006	2007	2008	2009	2010	2011	2012
	Milioane lei <i>Миллионов лей</i>						
Total <i>Всего</i>	6353,0	8661,4	10661,3	6086,4	7431,9	10869,8	11195,7
din care, finanțate din contul: <i>из них, финансируемые за счет:</i>							
bugetului de stat <i>государственного бюджета</i>	419,3	199,2	415,8	280,0	167,2	400,8	758,4
bugetelor unităților administrativ-teritoriale <i>бюджетов административно-территориальных единиц</i>	381,2	129,9	85,3	42,6	99,5	288,8	186,3
creditelor bancare <i>банковских кредитов</i>	717,9	1429,1	1503,2	499,1	1165,6	1663,5	1548,9
mijloacelor proprii ale întreprinderilor <i>собственных средств предприятий</i>	3379,8	4711,8	5725,1	3347,5	4272,4	6502,8	6531,7
mijloacelor populației <i>средств населения</i>	82,6	69,3	117,3	237,4	149,2	311,7	258,0
mijloacelor investitorilor străini <i>средств иностранных инвесторов</i>	1238,8	2044,1	2718,6	1564,2	1470,0	997,1	1029,1
altor surse <i>прочих источников</i>	133,4	78,0	96,0	115,6	108,0	705,1	883,3
	Structura, în procente <i>Структура, в процентах</i>						
Total <i>Всего</i>	100,0	100,0	100,0	100,0	100,0	100,0	100,0
din care, finanțate din contul: <i>из них, финансируемые за счет:</i>							
bugetului de stat <i>государственного бюджета</i>	6,6	2,3	3,9	4,6	2,2	3,7	6,8
bugetelor unităților administrativ-teritoriale <i>бюджетов административно-территориальных единиц</i>	6,0	1,5	0,8	0,7	1,3	2,6	1,7
creditelor bancare <i>банковских кредитов</i>	11,3	16,5	14,1	8,2	15,7	15,3	13,8
mijloacelor proprii ale întreprinderilor <i>собственных средств предприятий</i>	53,2	54,4	53,7	55,0	57,5	59,8	58,3
mijloacelor populației <i>средств населения</i>	1,3	0,8	1,1	3,9	2,0	2,9	2,3
mijloacelor investitorilor străini <i>средств иностранных инвесторов</i>	19,5	23,6	25,5	25,7	19,8	9,2	9,2
altor surse <i>прочих источников</i>	2,1	0,9	0,9	1,9	1,5	6,5	7,9

STRUCTURA INVESTIȚIILOR ÎN CAPITAL FIX PE SURSE DE FINANȚARE
СТРУКТУРА ИНВЕСТИЦИЙ ПО ИСТОЧНИКАМ ФИНАНСИРОВАНИЯ

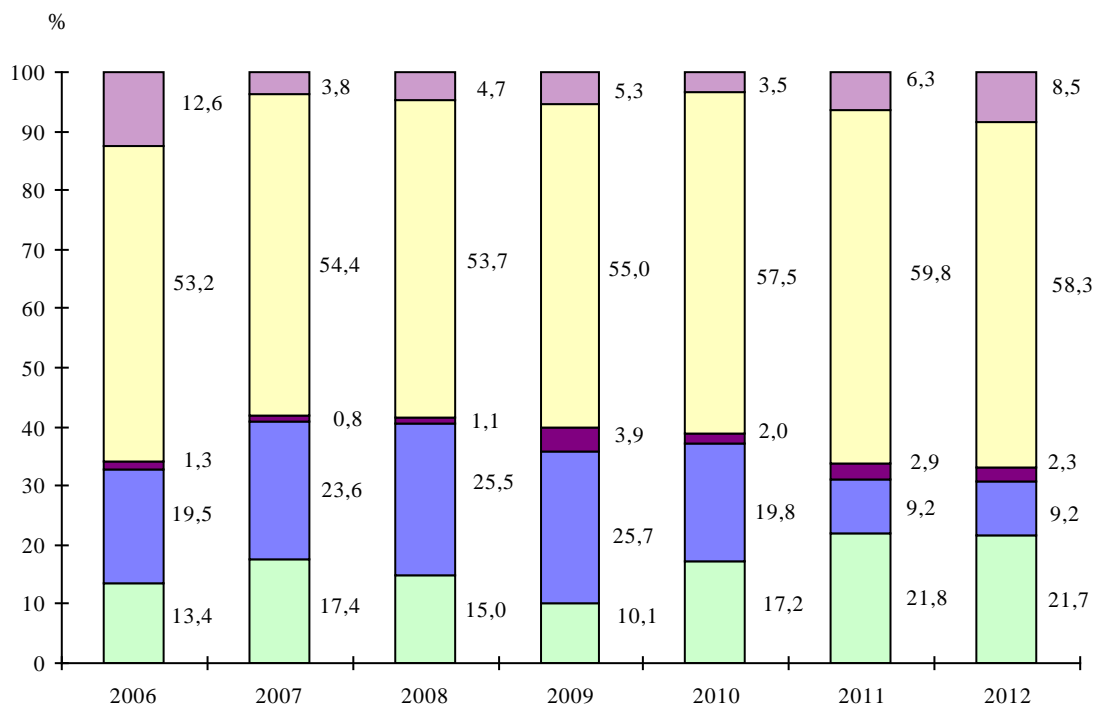

- Mijloace bugetare - Бюджетные средства
- Mijloace ale întreprinderilor - Средства предприятий
- Mijloace ale populației - Средства населения
- Mijloace ale investitorilor străini - Средства иностранных инвесторов
- Alte surse - Другие источники

STRUCTURA INVESTIȚIILOR ÎN CAPITAL FIX PE FORME DE PROPRIETATE, în 2012
СТРУКТУРА ИНВЕСТИЦИЙ В ОСНОВНОЙ КАПИТАЛ ПО ФОРМАМ СОБСТВЕННОСТИ в 2012 году

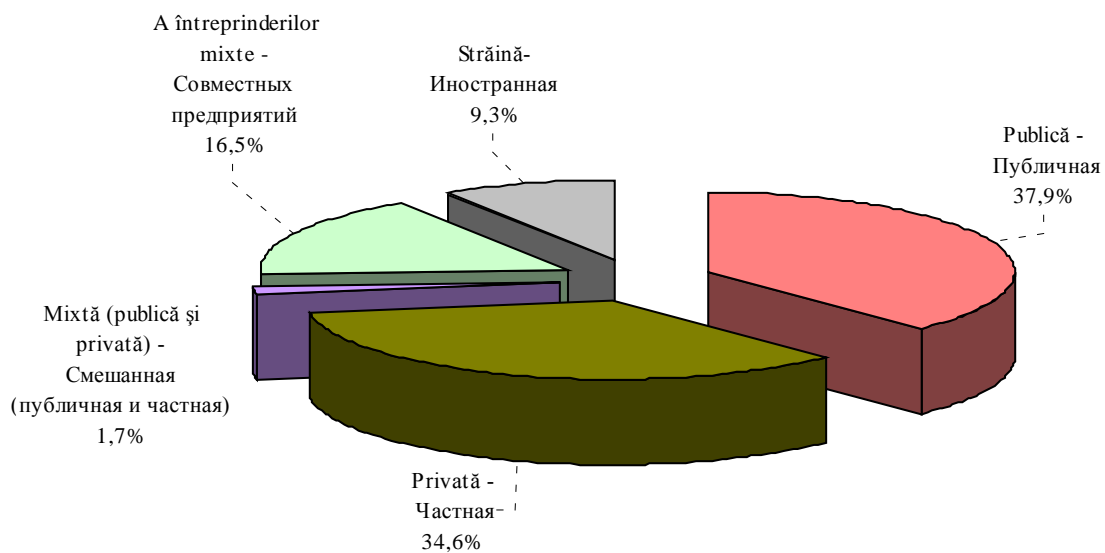

**PONDEREA SECTORULUI PUBLIC AL ECONOMIEI,
PE PRINCIPALII INDICATORI AI ACTIVITĂȚII INVESTIȚIONALE**
 УДЕЛЬНЫЙ ВЕС ПУБЛИЧНОГО СЕКТОРА ЭКОНОМИКИ
 ПО ОСНОВНЫМ ПОКАЗАТЕЛЯМ ИНВЕСТИЦИОННОЙ ДЕЯТЕЛЬНОСТИ

	procente / проценты						
	2006	2007	2008	2009	2010	2011	2012
Investiții în capital fix <i>Инвестиции в основной капитал</i>	31,3	14,6	15,1	21,7	23,8	32,1	34,5
Punerea în funcțiune a mijloacelor fixe <i>Ввод в действие основных средств</i>	33,0	14,1	20,1	16,4	26,4	31,3	33,2
Volumul lucrărilor de construcții-montaj realizate <i>Объем выполненных подрядных работ</i>	3,6	2,3	4,0	3,5	4,0	4,0	4,0

STRUCTURA TEHNOLOGICĂ A INVESTIȚII ÎN CAPITAL FIX
 ТЕХНОЛОГИЧЕСКАЯ СТРУКТУРА ИНВЕСТИЦИЙ

	2006	2007	2008	2009	2010	2011	2012
Milioane lei <i>Миллионов лей</i>							
Investiții în capital fix - total <i>Инвестиции в основной капитал - всего</i>	6353,0	8661,4	10661,3	6086,4	7431,9	10869,8	11195,7
<i>din care:</i> <i>в том числе:</i>							
lucrări de construcții-montaj <i>строительно-монтажные работы</i>	3620,2	5117,5	6175,0	3397,2	3557,6	5378,8	5847,9
mașini și utilaje, mijloace de transport <i>машины и оборудование, транспортные средства</i>	2530,7	3019,1	4015,4	2552,3	3276,4	4846,5	4869,0
altele <i>прочие</i>	202,1	524,8	470,9	136,9	597,9	644,5	478,8
Structura, în procente <i>Структура, в процентах</i>							
Investiții în capital fix - total <i>Инвестиции в основной капитал - всего</i>	100,0	100,0	100,0	100,0	100,0	100,0	100,0
<i>din care:</i> <i>в том числе:</i>							
lucrări de construcții-montaj <i>строительно-монтажные работы</i>	57,0	59,1	57,9	55,8	47,9	49,4	52,2
mașini și utilaje, mijloace de transport <i>машины и оборудование, транспортные средства</i>	39,8	34,9	37,7	42,0	44,1	44,6	43,5
altele <i>прочие</i>	3,2	6,0	4,4	2,2	8,0	6,0	4,3

LUCRĂRI DE CONSTRUCȚII -MONTAJ, PE FORME DE PROPRIETATE
СТРОИТЕЛЬНО-МОНТАЖНЫЕ РАБОТЫ ПО ФОРМАМ СОБСТВЕННОСТИ

	2006	2007	2008	2009	2010	2011	2012
Milioane lei <i>Миллионов лей</i>							
Total <i>Всего</i>	3620,2	5117,5	6175,0	3232,8	3557,6	5378,8	5847,9
din care pe forme de proprietate: из них по формам собственности:							
Publică <i>Публичная</i>	782,0	711,3	531,0	261,8	449,0	1715,6	2168,7
Privată <i>Частная</i>	1672,5	2830,0	3371,6	1729,5	1823,0	2351,4	2394,1
Mixtă (publică și privată), fără participare străină <i>Смешанная (публичная и частная), без иностранного участия</i>	86,9	40,9	24,7	42,0	33,4	100,9	98,8
Străină <i>Иностранная</i>	604,6	926,3	1327,6	488,2	462,9	756,5	612,6
A întreprinderilor mixte <i>Совместных предприятий</i>	474,2	609,0	920,1	711,3	789,3	454,4	573,7
În % față de volumul total al investițiilor în capital fix <i>В % к общему объему инвестиций в основной капитал</i>	57,0	59,1	57,9	55,4	47,9	49,5	52,2
Structura, în procente <i>Структура, в процентах</i>							
Total <i>Всего</i>	100,0	100,0	100,0	100,0	100,0	100,0	100,0
din care, pe forme de proprietate: из них по формам собственности:							
Publică <i>Публичная</i>	21,6	13,9	8,6	8,1	12,6	31,9	37,1
Privată <i>Частная</i>	46,2	55,3	54,6	53,5	51,3	43,7	40,9
Mixtă (publică și privată), fără participare străină <i>Смешанная (публичная и частная), без иностранного участия</i>	2,4	0,8	0,4	1,3	0,9	1,9	1,7
Străină <i>Иностранная</i>	16,7	18,1	21,5	15,1	13,0	14,1	10,5
A întreprinderilor mixte <i>Совместных предприятий</i>	13,1	11,9	14,9	22,0	22,2	8,4	9,8

MIJLOACELE FIXE PUSE ÎN FUNCȚIUNE, PE FORME DE PROPRIETATE
ВВОД В ДЕЙСТВИЕ ОСНОВНЫХ СРЕДСТВ ПО ФОРМАМ СОБСТВЕННОСТИ

	2006	2007	2008	2009	2010	2011	2012
	Milioane lei						
	<i>Миллионов лей</i>						
Total	4282,9	5793,4	8325,3	6295,6	7682,4	10304,0	9690,9
<i>Всего</i>							
din care pe forme de proprietate:							
<i>в том числе по формам собственности:</i>							
Publică	1412,6	821,9	1671,5	1038,6	2032,1	3229,1	3213,6
<i>Публичная</i>							
Privată	1294,4	2380,0	3046,7	2955,7	2654,9	3533,5	3718,1
<i>Частная</i>							
Mixtă (publică și privată), fără participare străină	252,8	236,5	169,3	203,3	130,3	270,5	257,1
<i>Смешанная (публичная и частная), без иностранного участия</i>							
Străină	415,0	970,0	1776,4	915,0	941,6	1563,9	764,7
<i>Иностранная</i>							
A întreprinderilor mixte	908,1	1385,0	1661,4	1183,0	1923,5	1707,0	1737,4
<i>Совместных предприятий</i>							
	Structura, în procente						
	<i>Структура, в процентах</i>						
Total	100,0	100,0	100,0	100,0	100,0	100,0	100,0
<i>Всего</i>							
din care, pe forme de proprietate a beneficiarilor:							
<i>в том числе по формам собственности застройщиков:</i>							
Publică	33,0	14,2	20,1	16,6	26,5	31,3	33,1
<i>Публичная</i>							
Privată	30,2	41,1	36,6	46,9	34,6	34,3	38,4
<i>Частная</i>							
Mixtă (publică și privată), fără participare străină	5,9	4,1	2,0	3,2	1,7	2,6	2,7
<i>Смешанная (публичная и частная), без иностранного участия</i>							
Străină	9,7	16,7	21,3	14,5	12,2	15,2	7,9
<i>Иностранная</i>							
A întreprinderilor mixte	21,2	23,9	20,0	18,8	25,0	16,6	17,9
<i>Совместных предприятий</i>							

INVESTIȚII ÎN CAPITAL FIX PE TIPURI DE ACTIVITĂȚI ECONOMICE
 ИНВЕСТИЦИИ В ОСНОВНОЙ КАПИТАЛ ПО ВИДАМ ЭКОНОМИЧЕСКОЙ ДЕЯТЕЛЬНОСТИ

	Milioane lei Миллионов лей			Structura, în % Структура, в %		
	2010	2011	2012	2010	2011	2012
Total	7431,9	10869,8	11195,7	100,0	100,0	100,0
<i>Всего</i>						
din care:						
<i>в том числе:</i>						
Agricultură, economia vînatului și silvicultură <i>Сельское хозяйство, охота и лесоводство</i>	66,5	217,4	262,1	0,9	2,0	2,3
Industria extractivă <i>Горнодобывающая промышленность</i>	18,8	21,7	13,6	0,2	0,2	0,1
Industria prelucrătoare <i>Обрабатывающая промышленность</i>	649,2	1195,7	1273,5	8,7	11,0	11,4
Energie electrică și termică, gaze, apă <i>Электро- и теплоэнергия, газ и водоснабжение</i>	350,7	619,6	658,4	4,7	5,7	5,9
Construcții <i>Строительство</i>	254,5	347,8	340,4	3,4	3,2	3,0
Comerț cu ridicata și cu amănuntul ¹ <i>Оптовая и розничная торговля ¹</i>	904,3	1489,2	1544,9	12,2	13,7	13,8
Hoteluri și restaurante <i>Гостиницы и рестораны</i>	75,1	195,7	218,9	1,0	1,8	2,0
Transporturi și comunicații <i>Транспорт и связь</i>	1947,0	3260,9	3174,8	26,2	30,0	28,4
Activități financiare <i>Финансовое посредничество</i>	153,3	195,7	294,7	2,1	1,8	2,6
Tranzacții imobiliare ² <i>Операции с недвижимым имуществом ²</i>	2398,5	2326,1	2193,3	32,3	21,4	19,6
Administrație publică <i>Государственное управление</i>	73,0	163,0	280,3	1,0	1,5	2,5
Învățămînt <i>Образование</i>	72,5	141,3	164,8	1,0	1,3	1,5
Sănătate și asistență socială <i>Здравоохранение и социальные услуги</i>	328,2	467,4	565,9	4,4	4,3	5,0
Alte activități de servicii colective, sociale și personale <i>Прочие коммунальные, социальные и персональные услуги</i>	140,3	228,3	210,1	1,9	2,1	1,9

¹ Inclusiv repararea autovehiculelor, motocicletelor, a bunurilor casnice și personale

¹ Включая ремонт автомобилей, мотоциклов, бытовых товаров и предметов личного пользования

² Încirieri și activități de servicii prestate întreprinderilor

² Аренда и услуги предприятиям

INVESTIȚII ÎN CAPITAL FIX PE UNELE ACTIVITĂȚI ALE INDUSTRIEI
ИНВЕСТИЦИИ В ОСНОВНОЙ КАПИТАЛ ПО ОТДЕЛЬНЫМ ВИДАМ ПРОМЫШЛЕННОЙ ДЕЯТЕЛЬНОСТИ

	milioane lei (prețuri curente) / миллионов лей (текущие цены)						
	2006	2007	2008	2009	2010	2011	2012
Industrie - total	983,0	1256,8	1639,6	718,7	1018,8	1837,0	1945,5
<i>Промышленность - всего</i>							
din care:							
<i>в том числе:</i>							
Industrie extractivă	1,0	1,1	-	0,5	18,8	21,7	13,6
<i>Горнодобывающая промышленность</i>							
Industrie prelucrătoare	751,4	1004,7	1327,7	407,8	649,2	1195,7	1273,5
<i>Обрабатывающая промышленность</i>							
Industria alimentară și a băuturilor	326,0	470,0	464,3	155,0	217,9	577,8	610,8
<i>Производство пищевых продуктов и напитков</i>							
Fabricarea produselor de tutun	88,7	8,1	28,1	1,6	1,1	13,9	19,6
<i>Производство табачных изделий</i>							
Fabricarea produselor textile	5,6	4,6	22,2	3,3	6,5	22,5	15,1
<i>Производство текстильных изделий</i>							
Fabricarea de articole de îmbrăcăminte, prepararea și vopsirea blănurilor	8,6	22,5	5,4	6,9	32,9	34,9	45,6
<i>Производство одежды, выделка и крашение меха</i>							
Producția de piei, de articole din piele și fabricarea încălțăminte	10,8	17,0	20,3	10,6	10,9	24,9	23,2
<i>Производство кожи, изделий из кожи и производство обуви</i>							
Prelucrarea lemnului și fabricarea articolelor din lemn	1,3	5,9	15,1	2,4	3,3	1,6	5,7
<i>Обработка древесины и производство деревянных изделий из дерева</i>							
Fabricarea hârtiei și a cartonului	31,1	67,4	25,4	14,3	20,0	106,1	19,6
<i>Производство бумаги и картона</i>							
Edituri, poligrafie și reproducerea materialelor informative	23,3	40,1	52,4	17,5	21,4	54,9	51,2
<i>Издательское дело, типографское дело, воспроизведение информационных материалов</i>							
Industria chimică	20,8	33,7	58,2	25,3	19,9	35,2	66,9
<i>Химическая промышленность</i>							
Producția de articole din cauciuc și din material plastic	65,1	49,5	36,1	23,2	23,5	39,9	30,6
<i>Производство резиновых и пластмассовых изделий</i>							
Producția altor produse din minerale nemetalifere	71,2	144,7	412,0	76,1	227,1	114,1	111,9
<i>Производство прочих неметаллических минеральных продуктов</i>							
Fabricarea produselor finite din metal, exclusiv producția de mașini și utilaje	13,5	31,5	49,7	30,6	30,0	32,1	51,7
<i>Производство готовых металлических изделий, кроме производства машин и оборудования</i>							
Fabricarea de mașini și echipamente	10,1	19,0	7,6	9,0	5,9	28,6	39,9
<i>Производство машин и оборудования</i>							
Producția de mijloace ale tehnicii de calcul și de birou	-	6,7	17,5	-	-	13,3	9,0
<i>Производство канцелярского оборудования и вычислительной техники</i>							
Producția de mașini și aparate electrice	6,8	1,0	1,2	1,4	3,3	4,3	13,2
<i>Производство электрических машин и оборудования</i>							
Producția de echipamente și aparate de radio, televiziune și comunicații	-	-	0,1	6,5	0,9	0,7	1,4
<i>Производство оборудования и аппаратуры для радио, телевидения и связи</i>							
Industrie metalurgică	-	-	-	-	-	-	10,8
<i>Металлургическая промышленность</i>							
Producția altor mijloace de transport	-	-	-	-	-	-	1,5
<i>Производство прочих оборудования для транспорта</i>							

	Continuare / Продолжение						
	2006	2007	2008	2009	2010	2011	2012
Producția de aparatură și instrumente medicale, de precizie și optice <i>Производство медицинских приборов, прецизионных и оптических инструментов</i>	0,7	0,7	1,0	0,9	1,0	2,5	16,6
Producția de mobilier și alte activități industriale <i>Производство мебели и прочее промышленное производство</i>	62,4	61,8	106,1	20,8	22,1	87,7	125,7
Recuperarea deșeurilor și resurselor de materiale reciclabile <i>Переработка вторичного сырья</i>	5,4	20,5	5,0	2,4	1,5	0,7	3,5
Energia electrică, termică, gaze și apă <i>Электро- и теплоэнергия, газ и водоснабжение</i>	230,6	251,0	311,9	310,4	350,8	619,6	658,4

DAREA ÎN FOLOSINȚĂ A CLĂDIRILOR
ВВОД В ДЕЙСТВИЕ ЗДАНИЙ

	2006	2007	2008	2009	2010	2011	2012
Numărul clădirilor - total	1571	1301	1291	942	803	1238	1645
<i>Число зданий - всего</i>							
din care:							
<i>в том числе:</i>							
cu destinație rezidențială <i>жилого назначения</i>	1481	1205	1187	875	753	1126	1504
cu destinație nerezidențială <i>нежилого назначения</i>	90	96	104	67	50	112	141
Volumul total al construcției clădirilor, mii m ³ <i>Общий строительный объем зданий, тысяч м³</i>	1910,2	2346,2	2959,0	1954,3	2034,6	1943,8	1723,1
din care:							
<i>в том числе:</i>							
cu destinație rezidențială <i>жилого назначения</i>	1561,0	1662,2	2063,9	1601,2	1580,7	1514,6	1320,7
cu destinație nerezidențială <i>нежилого назначения</i>	349,2	684,0	895,1	353,1	453,9	429,2	402,4
Suprafața totală a clădirilor, mii m ² <i>Общий объем зданий, тысяч м²</i>	531,5	610,7	800,7	509,0	587,8	568,9	467,8
din care:							
<i>в том числе:</i>							
cu destinație rezidențială <i>жилого назначения</i>	453,5	437,4	580,0	409,4	503,7	447,4	376,9
cu destinație nerezidențială <i>нежилого назначения</i>	78,0	173,3	220,7	99,6	84,1	121,5	90,9

PUNEREA ÎN FUNCȚIUNE A CAPACITĂȚILOR DE PRODUCȚIE
ВВОД В ДЕЙСТВИЕ ПРОИЗВОДСТВЕННЫХ МОЩНОСТЕЙ

	2006	2007	2008	2009	2010	2011	2012
Stații de comunicare telefonică mobilă, mii numere <i>Переговорные телефонные мобильные станции, тысяч номеров</i>	647,6	1007,9	1422,7	267,8	-	-	-
Centrale telefonice automate urbane, mii numere <i>Городские автоматические телефонные станции, тысяч номеров</i>	20,1	32,1	3,6	10,1	-	-	-
Stații de alimentare a automobilelor, alimentări pe zi <i>Автозаправочные станции, заправок в день</i>	448	3374,0	1125,0	1100,0	2850,0	3850,0	-

INVESTIȚII ÎN CAPITAL FIX ȘI CONSTRUCȚII / ИНВЕСТИЦИИ В ОСНОВНОЙ КАПИТАЛ И СТРОИТЕЛЬСТВО

	Continuare / Продолжение						
	2006	2007	2008	2009	2010	2011	2012
Apeduct, km/mii m ³ <i>Водопровод, км/тыс. м³</i>	25,8/0,2	5,4/-	10,6/-	6,6/-	32,9/-	25,5/-	24,3
Instalații de canalizare, km/mii m ³ <i>Канализация, км/тыс. м³</i>	5,7/0,1	4,7/-	6,9/-	0,1/-	19,2/-	8,0/-	11,5
Rețele termice, km/Gkal pe oră <i>Теплосети, км/Гкал в час</i>	10,3/12,4	10,3/13,0	5,8/6,5	10,3/1,9	11,4/-	-	-
Rețele de gaz, km <i>Газовые сети, км</i>	35,6	36,9	18,4	7,1	49,5	75,3	15,1
Drumuri, km <i>Дороги, км</i>	1,0	-	2,8	1,4	12,5	54,1	10,2
Depozite, mii m ² <i>Хранилища, тысяч м²</i>	13,4	15,4	29,6	5,3	10,0	17,9	-
Rețele electrice cu tensiunea de 0,4-20 kv, km <i>Линии электропередачи напряжением 0,4-20 кВ, км</i>	7,1	24,9	53,6	65,0	48,8	116,5	-

 INVESTIȚII ÎN CAPITAL FIX ÎN CONSTRUCȚIA LOCUINȚELOR
 ИНВЕСТИЦИИ В ОСНОВНОЙ КАПИТАЛ В ЖИЛИЩНОЕ СТРОИТЕЛЬСТВО

	milioane lei / миллионов лей						
	2006	2007	2008	2009	2010	2011	2012
Total <i>Всего</i>	1883,2	2508,6	2873,2	1641,4	1905,3	1891,5	1500,6
din care pe forme de proprietate a beneficiarilor: <i>в том числе по формам собственности застройщиков:</i>							
Publică <i>Публичная</i>	212,9	314,5	97,0	41,8	54,0	171,7	16,5
Privată <i>Частная</i>	1247,0	1904,0	2095,9	1069,4	1356,0	1294,8	1229,3
Mixtă (publică și privată), fără participare străină <i>Смешанная (публичная и частная), без иностранного участия</i>	23,2	4,8	-	-	-	76,9	54,8
Străină <i>Иностранная</i>	238,0	93,3	220,0	131,0	161,2	279,1	100,1
A întreprinderilor mixte <i>Совместных предприятий</i>	162,1	192,0	460,3	399,2	334,1	69,0	99,9
Ponderea investițiilor în capital fix pentru construcția locuințelor în volumul total al investițiilor în capital fix, în % <i>Доля инвестиций в жилищное строительство в общем объеме инвестиций в основной капитал, в %</i>	28,4	29,0	26,9	27,0	25,6	17,4	13,4

DAREA ÎN FOLOSINȚĂ A CLĂDIRILOR DE LOCUIT
 ВВОД В ДЕЙСТВИЕ ЖИЛЫХ ЗДАНИЙ

	mii m² de suprafață totală / тысяч м² общей площади						
	2006	2007	2008	2009	2010	2011	2012
Total <i>Всего</i>	420,7	388,3	535,5	377,5	425,0	434,5	359,2
din care: <i>в том числе:</i>							
în clădiri de locuit <i>в жилых домах</i>	163,2	203,5	346,2	226,0	275,4	240,4	206,0
în case particulare <i>в индивидуальных жилищ</i>	257,5	184,8	189,3	151,5	149,6	194,1	153,2
Suprafața medie a apartamentelor construite, m ² din care a unui apartament: <i>Средний размер построенных квартир, м² в том числе одной квартиры:</i>	127,2	117,4	99,1	104,7	111,9	120,3	98,3
în clădiri de locuit <i>в жилых домах</i>	86,6	95,0	80,0	81,8	89,1	91,7	72,7
în case particulare <i>в индивидуальных жилищ</i>	181,0	158,6	171,7	179,9	211,0	196,4	186,6

DAREA ÎN FOLOSINȚĂ A CLĂDIRILOR DE LOCUIT, PE FORME DE PROPRIETATE
 ВВОД В ДЕЙСТВИЕ ЖИЛЫХ ЗДАНИЙ ПО ФОРМАМ СОБСТВЕННОСТИ

	mii m² / тысяч м²						
	2006	2007	2008	2009	2010	2011	2012
În localitățile urbane și rurale - total <i>В городской и сельской местности - всего</i>	420,7	388,3	535,5	377,5	425,0	434,5	359,2
Publică <i>Публичная</i>	10,0	2,4	104,6	2,8	-	-	43,6
Privată <i>Частная</i>	366,1	340,0	393,8	350,8	321,9	331,8	275,7
Mixtă (publică și privată), fără participare străină <i>Смешанная (публичная и частная), без иностранного участия</i>	-	10,8	-	-	-	-	19,0
Străină <i>Иностранная</i>	-	11,3	10,4	7,2	16,6	77,9	5,7
A întreprinderilor mixte <i>Совместных предприятий</i>	36,6	23,8	26,7	16,7	86,5	24,8	15,2

DAREA ÎN FOLOSINȚĂ A CLĂDIRILOR DE LOCUIT
ВВОД В ДЕЙСТВИЕ ЖИЛЫХ ЗДАНИЙ
 (mii m² suprafață totală - тыс. м² общей площади)

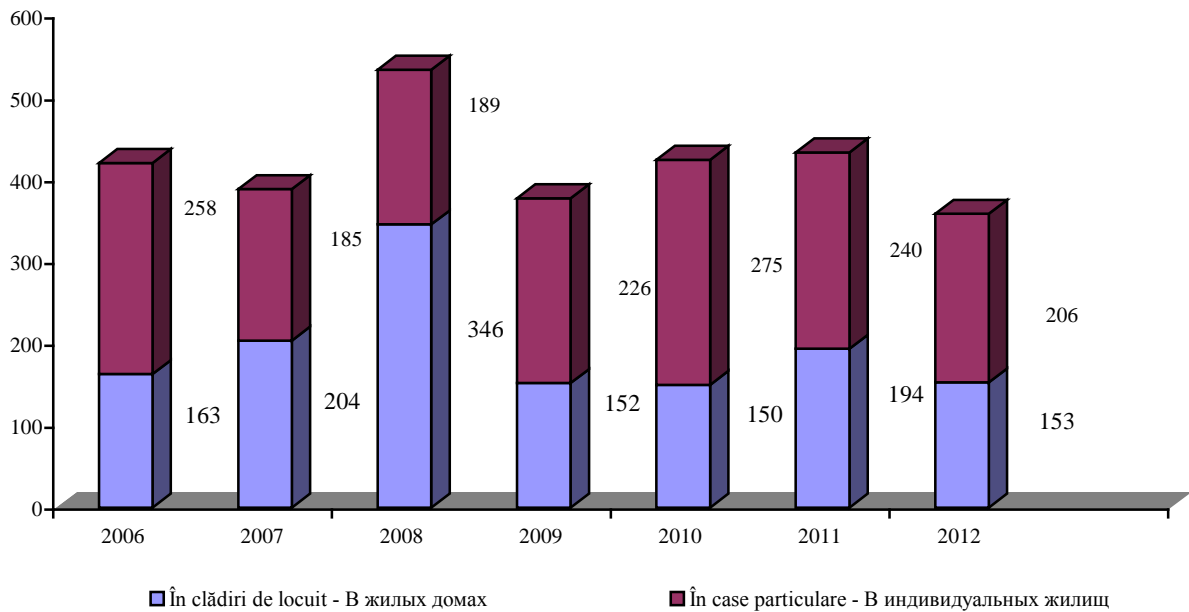

NUMĂRUL APARTAMENTELOR CONSTRUIE, PE FORME DE PROPRIETATE
ЧИСЛО ПОСТРОЕННЫХ КВАРТИР ПО ФОРМАМ СОБСТВЕННОСТИ

	unități / единицы						
	2006	2007	2008	2009	2010	2011	2012
Total <i>Всего</i>	3308	3309	5402	3604	3799	3611	3655
din care, pe forme de proprietate a beneficiarilor: <i>в том числе по формам собственности застройщиков:</i>							
Publică <i>Публичная</i>	180	28	1549	40	-	-	659
Privată <i>Частная</i>	2577	2820	3383	3274	2756	2665	2428
Mixtă (publică și privată), fără participare străină <i>Смешанная (публичная и частная), без иностранного участия</i>	-	100	-	-	-	-	276
Străină <i>Иностранная</i>	-	107	162	81	189	644	92
A întreprinderilor mixte <i>Совместных предприятий</i>	432	254	308	209	854	302	200

REPARTIZAREA CASELOR DE LOCUIT DUPĂ NUMĂRUL DE ETAJE ¹
РАСПРЕДЕЛЕНИЕ ЖИЛЫХ ДОМОВ ПО ЭТАЖНОСТИ ¹

	procente / проценты						
	2006	2007	2008	2009	2010	2011	2012
Total	100,0	100,0	100,0	100,0	100,0	100,0	100,0
<i>Всего</i>							
inclusiv:							
<i>в том числе:</i>							
cu 1-2 etaje / 1-2 etajurile	1,3	0,2	32,3	36,1	29,1	31,2	94,3
cu 3-4 etaje / 3-4 etajurile	3,3	-	2,7	0,9	1,2	40,6	0,4
cu 5 etaje / 5 etajurile	23,7	6,4	4,5	0,8	0,3	0,7	0,7
cu 9 etaje / 9 etajurile	30,9	24,0	10,7	25,1	19,3	7,2	1,2
cu 6,7,8,10,11,15 etaje / 6,7,8,10,11,15 etajurile	40,8	67,3	42,6	34,5	33,6	20,3	3,4
cu 16 etaje și mai multe / 16 etajurile и выше	-	2,1	7,2	2,6	16,5	-	-

REPARTIZAREA CASELOR DE LOCUIT DUPĂ NUMĂRUL DE CAMERE ÎN APARTAMENTE
РАСПРЕДЕЛЕНИЕ ЖИЛЫХ ДОМОВ ПО КОЛИЧЕСТВУ КОМНАТ В КВАРТИРАХ

	procente / проценты						
	2006	2007	2008	2009	2010	2011	2012
Total apartamente	100,0	100,0	100,0	100,0	100,0	100,0	100,0
<i>Всего квартир</i>							
inclusiv:							
<i>в том числе:</i>							
cu o cameră <i>однокомнатные</i>	10,4	8,2	14,5	20,6	24,9	29,1	26,2
cu două camere <i>2-х комнатные</i>	34,0	33,5	37,5	37,3	39,1	45,0	44,2
cu trei camere <i>3-х комнатные</i>	29,0	35,7	33,8	28,1	27,7	24,7	26,5
cu patru și mai multe <i>4-х комнатные и более</i>	26,6	22,6	14,2	14,0	8,3	1,2	3,1

¹ Fără casele de locuit individuale; conform suprafeței totale a caselor de locuit date în folosință

¹ Без индивидуальных жилых домов; по введенной в действие общей площади жилых домо

DAREA ÎN FOLOSINȚĂ A CASELOR DE LOCUIT ȘI NUMĂRUL APARTAMENTELOR CONSTRUITE
ВВОД В ДЕЙСТВИЕ ЖИЛЫХ ДОМОВ И ЧИСЛО ПОСТРОЕННЫХ КВАРТИР

	la 1000 locuitori / на 1000 жителей						
	2006	2007	2008	2009	2010	2011	2012
Darea în folosință a suprafeței totale - total, m² <i>Ввод в действие общей площади - всего, м²</i>	540	496	682	480	539	549	450
din care: <i>в том числе:</i>							
Numărul apartamentelor construite, unități <i>Число построенных квартир, единиц</i>	4,2	4,2	6,9	4,6	4,8	4,7	4,6

DAREA ÎN FOLOSINȚĂ A OBIECTELOR CU DESTINAȚIE SOCIAL-CULTURALĂ
ВВОД В ДЕЙСТВИЕ ОБЪЕКТОВ СОЦИАЛЬНО-КУЛЬТУРНОГО НАЗНАЧЕНИЯ

	2006	2007	2008	2009	2010	2011	2012
Instituții de învățământ superior, m ² suprafața de laborator <i>Высшие учебные заведения, м² лабораторной площади</i>	-	9407,4	265,8	1373,9	-	-	-
Școli de cultură generală, locuri <i>Общеобразовательные школы, мест</i>	-	-	-	-	300	-	315
Policlinici, vizite pe schimb <i>Поликлиники, посещений в смену</i>	60	-	-	-	86	306	180
Săli sportive, unități/m ² <i>Спортзалы, единиц/м²</i>	-	2/2850,0	-	-	-	-	-
Unități comerciale, suprafața comercială, m ² <i>Торговые предприятия, торговая площадь, м²</i>	27052,5	40081,0	76662,2	12672,3	18317,9	32606,7	12773,6
Întreprinderi de alimentație publică, locuri <i>Предприятия общественного питания, мест</i>	586,0	1672,0	699,0	380,0	481,0	430	633

**CONSTRUCȚII NETERMINATE, la balanța agenților economici
(la sfârșitul anului, după valoarea efectivă pentru beneficiar)
НЕЗАВЕРШЕННОЕ СТРОИТЕЛЬСТВО на балансе хозяйствующих субъектов
(на конец года, по фактической стоимости для застройщика)**

	2006	2007	2008	2009	2010	2011	2012
Total, mil. lei <i>Всего, млн. лей</i>	5135,4	7618,5	9894,7	9624,2	9039,7	10065,2	11364,0
În procente față de volumul total al investițiilor în capital fix pe an <i>В процентах к общему объему инвестиций в основной капитал за год</i>	81,4	89,3	93,3	164,8	121,6	92,6	101,5

**VOLUMUL CONSTRUCȚIILOR NEFINISATE, PE TIPURI DE ACTIVITĂȚI ECONOMICE
ОБЪЕМ НЕЗАВЕРШЕННОГО СТРОИТЕЛЬСТВА ПО ВИДАМ ЭКОНОМИЧЕСКОЙ ДЕЯТЕЛЬНОСТИ**

	Milioane lei <i>Миллионов лей</i>			Structura, % <i>Структура, %</i>		
	2010	2011	2012	2010	2011	2012
Total <i>Всего</i>	9039,7	10065,2	11364,0	100,0	100,0	100,0
Agricultură, economia vînatului și silvicultură <i>Сельское хозяйство, охота и лесоводство</i>	168,7	243,6	211,3	1,9	2,4	1,9
Pescuit <i>Рыболовство</i>	0,2	0,2	0,2	0,0	0,0	0,0
Industria extractivă <i>Горнодобывающая промышленность</i>	-	0,2	0,7	0,0	0,0	0,0
Industria prelucrătoare <i>Обрабатывающая промышленность</i>	567,5	640,3	816,4	6,3	6,4	7,2
Energie electrică și termică, gaze și apă <i>Электро- и теплоэнергия, газ и водоснабжение</i>	269,8	505,5	660,4	3,0	5,0	5,8
Construcții <i>Строительство</i>	196,7	355,2	469,7	2,2	3,5	4,1
Comerț cu ridicata și cu amănuntul ¹ <i>Оптовая и розничная торговля ¹</i>	974,3	765,2	948,6	10,8	7,6	8,3
Hoteluri și restaurante <i>Гостиницы и рестораны</i>	120,0	185,7	283,4	1,3	1,8	2,5
Transporturi și comunicații <i>Транспорт и связь</i>	1277,3	1901,8	2455,1	14,1	18,9	21,6
Activități financiare <i>Финансовое посредничество</i>	43,6	52,2	46,1	0,5	0,5	0,4
Tranzacții imobiliare, închirieri și activități de servicii prestate întreprinderilor <i>Операции с недвижимым имуществом, аренда и услуги предприятиям</i>	4391,9	4316,7	4207,8	48,6	42,9	37,0
Administrație publică <i>Государственное управление</i>	159,9	134,1	205,1	1,8	1,3	1,8
Învățămînt <i>Образование</i>	315,0	369,6	297,7	3,5	3,7	2,6
Sănătate și asistență socială <i>Здравоохранение и социальные услуги</i>	224,1	277,3	439,6	2,4	2,8	3,9
Alte activități de servicii colective, sociale și personale <i>Прочие коммунальные, социальные и персональные услуги</i>	330,7	317,6	321,9	3,6	3,2	2,9

¹ Inclusiv repararea autovehiculelor, motocicletelor, a bunurilor casnice și personale

¹ Включая ремонт автомобилей, мотоциклов, бытовых товаров и предметов личного пользования

CLĂDIRI DE LOCUIT NEFINISATE DE CONSTRUCȚIE (la sfârșitul anului)
 НЕЗАВЕРШЕННЫЕ СТРОИТЕЛЬСТВОМ ЖИЛЫЕ ДОМА (на конец года)

	2006	2007	2008	2009	2010	2011	2012
Numărul caselor de locuit (fără casele individuale) <i>Число жилых домов (без индивидуальных домов)</i>	223	213	432	407	401	886	238
În % față de anul precedent <i>В % к предыдущему году</i>	116,8	95,5	202,8	94,2	98,5	220,9	26,9

NUMĂRUL ORGANIZAȚIILOR DE CONSTRUCȚII PE FORME DE PROPRIETATE
 ЧИСЛО СТРОИТЕЛЬНЫХ ОРГАНИЗАЦИЙ ПО ФОРМАМ СОБСТВЕННОСТИ

	2006	2007	2008	2009	2010	2011	2012
Total <i>Всего</i>	917	996	1085	1240	1277	1364	860
din care: <i>в том числе:</i>							
Publică <i>Публичная</i>	25	25	27	30	31	30	9
Privată <i>Частная</i>	841	912	997	1137	1173	1251	816
Mixtă (publică și privată), fără participare străină <i>Смешанная (публичная и частная), без иностранного участия</i>	17	17	17	17	17	18	7
A întreprinderilor mixte <i>Совместных предприятий</i>	26	29	31	38	37	41	14
A întreprinderilor străine <i>Иностранных предприятий</i>	8	13	13	18	19	24	14

VOLUMUL LUCRĂRILOR ÎN ANTREPRIZĂ EXECUTATE
DE ORGANIZAȚIILE DE CONSTRUCȚII-MONTAJ, PE FORME DE PROPRIETATE
 ОБЪЕМ ПОДРЯДНЫХ РАБОТ ВЫПОЛНЕННЫХ СТРОИТЕЛЬНО-МОНТАЖНЫМИ ОРГАНИЗАЦИЯМИ,
 ПО ФОРМАМ СОБСТВЕННОСТИ

	2006	2007	2008	2009	2010	2011	2012
Milioane lei <i>Миллионов лей</i>							
Volumul lucrărilor în antrepriză - total <i>Объем подрядных работ - всего</i>	3089,7	4380,9	4909,5	2835,8	3167,4	3741,0	3983,0
din care: <i>в том числе:</i>							
Publică <i>Публичная</i>	112,4	101,1	196,4	100,2	126,6	148,1	160,9
Privată <i>Частная</i>	2663,5	3744,4	4160,6	2507,5	2755,0	3283,7	3360,6
Mixtă (publică și privată), fără participare străină <i>Смешанная (публичная и частная), без иностранного участия</i>	156,0	134,0	115,8	53,6	73,8	65,4	50,2
A întreprinderilor mixte <i>Совместных предприятий</i>	72,8	137,8	99,2	89,4	108,5	119,9	132,5
A întreprinderilor străine <i>Иностранных предприятий</i>	85,0	263,6	337,5	85,1	103,5	123,9	278,8

Continuare / Продолжение

	2006	2007	2008	2009	2010	2011	2012
Structura, în procente <i>Структура, в процентах</i>							
Total <i>Всего</i>	100,0	100,0	100,0	100,0	100,0	100,0	100,0
din care: <i>в том числе:</i>							
Publică <i>Публичная</i>	3,6	2,3	4,0	3,5	4,0	4,0	4,0
Privată <i>Частная</i>	86,3	85,1	84,7	88,4	87,0	87,8	84,4
Mixtă (publică și privată), fără participare străină <i>Смешанная (публичная и частная), без иностранного участия</i>	5,1	3,2	2,4	1,9	2,3	1,7	1,3
A întreprinderilor mixte <i>Совместных предприятий</i>	2,4	3,1	2,0	3,2	3,4	3,2	3,3
A întreprinderilor străine <i>Иностраннных предприятий</i>	2,6	6,3	6,9	3,0	3,3	3,3	7,0

STRUCTURA LUCRĂRILOR ÎN ANTREPRIZĂ EXECUTATE,
pe tipuri de lucrări
СТРУКТУРА ВЫПОЛНЕННЫХ ПОДРЯДНЫХ РАБОТ
по видам работ

	2006	2007	2008	2009	2010	2011	2012
Milioane lei <i>Миллионов лей</i>							
Volumul lucrărilor în antrepriză - total <i>Объем подрядных работ - всего</i>	3089,7	4380,9	4909,5	2835,8	3167,4	3741,0	3983,0
din care pentru: <i>в том числе на:</i>							
construcții noi, reconstrucție extindere și reutilare tehnică <i>новое строительство, реконструкция, расширение и техническое перевооружение</i>	2472,7	3492,6	3820,4	2036,7	2242,0	2390,8	2466,6
reparații capitale <i>капитальный ремонт</i>	440,8	692,0	768,0	511,3	486,6	733,8	763,0
reparații curente <i>текущий ремонт</i>	176,3	196,2	273,8	250,5	360,9	480,1	561,7
alte lucrări în antrepriză <i>прочие подрядные работы</i>	-	-	47,2	37,3	77,9	136,3	191,7
În procente față de anul precedent <i>В процентах к предыдущему году</i>							
Volumul lucrărilor în antrepriză - total <i>Объем подрядных работ - всего</i>	120	118	91	65	108,6	97,4	96,9
din care pentru: <i>в том числе на:</i>							
construcții noi, reconstrucție, extindere și reutilare tehnică <i>новое строительство, реконструкция, расширение и техническое перевооружение</i>	129	117	91	60	107	90,0	93,9
reparații capitale <i>капитальный ремонт</i>	93	130	91	74,9	93	120,1	94,6
reparații curente <i>текущий ремонт</i>	97	92	104	102,9	138,6	108,3	106,5
alte lucrări în antrepriză <i>прочие подрядные работы</i>	-	-	-	89	204,3	103,4	128,0

Sursa datelor

Rapoartele statistice prezentate de unitățile de transport și de unitățile cu alt tip de activitate de bază decât transportul de mărfuri (pasageri), dar care au mijloace de transport înscrise în inventar sau închiriate. Datele Întreprinderii de Stat „Poșta Moldovei” și S.A. „Moldtelecom”.

Источник данных

Статистические отчёты транспортных предприятий и предприятий для которых перевозка грузов (пассажиrow) не является основным видом деятельности, но имеющих на своём балансе или арендующих транспортные средства. Данные госпредприятия „Poșta Moldovei” и А.О. „Moldtelecom”.

Precizări metodologice

Mărfurile transportate reprezintă cantitatea de mărfuri transportate, în tone.

Mărfurile transportate cu transportul auto și aerian cuprind mărfurile transportate cu mijloacele de transport proprii sau închiriate de către întreprinderi și organizații, oricare ar fi locul de expediție sau destinație.

La stabilirea greutateii mărfurilor se ia în calcul și greutatea ambalajelor, pachetelor sau containerelor folosite pentru transport.

Parcursul mărfurilor se exprimă în tone-km și se determină în funcție de greutatea mărfurilor transportate și de distanțele parcurse de vehiculele care efectuează transporturile de la locul de expediție pînă la locul de destinație.

Pasagerii transportați exprimă numărul persoanelor care au constituit obiectul transportului în decursul anului, inclusiv pasagerii beneficiari de gratuități de transport.

Parcursul pasagerilor se exprimă prin pasageri-km și se determină în funcție de numărul pasagerilor transportați și de distanța la care s-a efectuat transportul.

Indicatorii privind activitatea de **poștă și comunicații** includ serviciile prestate persoanelor fizice și juridice. Corespondența expedită include toate tipurile de corespondență cu plată: simplă, rapidă, recomandată, cu valoare.

Методологические пояснения

Перевозка грузов характеризует количество перевезенных грузов, в тоннах.

Перевозки грузов автомобильным и авиационным транспортом включают грузы, перевезенные собственными или арендованными транспортными средствами предприятий и организаций, независимо от места отправления или назначения.

При определении веса перевозимого груза учитывается вес упаковки, пакетов или контейнеров, используемых для перевозки.

Грузооборот измеряется в тонно-км и определяется в зависимости от веса перевезенных грузов и расстояния передвижения транспортных

средств, осуществляющих перевозки от места отправления до места назначения.

Перевозки пассажиров характеризуются численностью людей, перевезенных в течении года, включая пассажиров, пользующихся правом бесплатного проезда.

Пассажирооборот измеряется в пассажиро-км и определяется в зависимости от числа пассажиров и расстояния их перевозки.

Показатели деятельности **почты и связи** отражают услуги предоставленные физическим и юридическим лицам. Корреспонденция включает все виды исходящей платной корреспонденции: простая, ускоренная, заказная, ценная.

TRANSPORTUL DE PASAGERI, PE MODURI DE TRANSPORT PUBLIC
ПАССАЖИРСКИЕ ПЕРЕВОЗКИ, ПО ВИДАМ ОБЩЕСТВЕННОГО ТРАНСПОРТА

	2006	2007	2008	2009	2010	2011	2012
Pasageri transportați, milioane pasageri							
<i>Перевезено пассажиров, миллионов пассажиров</i>							
Transporturi - total	249,0	245,2	250,1	221,1	163,2	167,1	171,8
<i>Транспорт - всего</i>							
din care:							
<i>в том числе:</i>							
autobuze și microbuze	67,0	60,0	66,8	66,3	66,3	72,5	74,8
<i>автобусный и микроавтобусы</i>							
aerian	0,4	0,4	0,5	0,5	0,6	0,7	0,7
<i>авиационный</i>							
troleibuze	181,6	184,8	182,8	154,3	96,3	93,9	96,3
<i>троллейбусный</i>							
Indicii pasagerilor transportați							
(în procente față de anul precedent)							
<i>Индексы перевезенных пассажиров</i>							
<i>(в процентах к предыдущему году)</i>							
Transporturi - total	97,6	98,5	102,0	88,4	73,8	102,4	102,8
<i>Транспорт - всего</i>							
din care:							
<i>в том числе:</i>							
autobuze și microbuze	97,2	89,6	111,3	99,2	100,0	109,4	103,2
<i>автобусный и микроавтобусы</i>							
aerian	109,6	104,7	114,1	97,0	141,3	107,9	96,1
<i>авиационный</i>							
troleibuze	97,7	101,8	98,9	84,4	62,4	97,5	102,6
<i>троллейбусный</i>							
Parcursul pasagerilor, milioane pasageri-km							
<i>Пассажирооборот, миллионов пассажиро-км</i>							
Transporturi - total	2253,3	2469,6	2635,8	2398,1	2399,1	2748,3	2863,0
<i>Транспорт - всего</i>							
din care:							
<i>в том числе:</i>							
autobuze și microbuze	1202,3	1339,6	1424,2	1309,7	1345,9	1616,3	1685,8
<i>автобусный и микроавтобусы</i>							
aerian	480,9	549,6	637,5	603,8	750,8	837,3	874,8
<i>авиационный</i>							
troleibuze	570,1	580,4	574,1	484,6	302,4	294,7	302,4
<i>троллейбусный</i>							
Indicii parcursului pasagerilor							
(în procente față de anul precedent)							
<i>Индексы пассажирооборота</i>							
<i>(в процентах к предыдущему году)</i>							
Transporturi - total	99,8	109,6	106,7	91,0	100,0	114,6	104,2
<i>Транспорт - всего</i>							
din care:							
<i>в том числе:</i>							
autobuze și microbuze	101,7	111,4	106,3	92,0	102,8	120,1	104,3
<i>автобусный и микроавтобусы</i>							
aerian	109,4	114,3	116,0	94,7	124,3	111,5	104,5
<i>авиационный</i>							
troleibuze	89,7	101,8	98,9	84,4	62,4	97,5	102,6
<i>троллейбусный</i>							

TRANSPORTUL DE MĂRFURI, PE MODURI DE TRANSPORT
ГРУЗОВЫЕ ПЕРЕВОЗКИ, ПО ВИДАМ ТРАНСПОРТА

	2006	2007	2008	2009	2010	2011	2012
Mărfuri transportate, mii tone <i>Перевезено грузов, тысяч тонн</i>							
Transporturi - total <i>Транспорт – всего</i>	8054,1	9618,8	8665,0	7347,2	7279,5	8862,3	8968,3
din care: <i>в том числе:</i>							
auto <i>автомобильный</i>	8053,1	9617,8	8664,2	7346,4	7278,2	8860,7	8966,7
aerian <i>авиационный</i>	1,0	1,0	0,8	0,8	1,3	1,6	1,6
Indicii mărfurilor transportate (în procente față de anul precedent) <i>Индексы перевезенных грузов</i> <i>(в процентах к предыдущему году)</i>							
Transporturi - total <i>Транспорт – всего</i>	124,6	119,4	90,1	84,8	99,1	121,7	101,2
din care: <i>в том числе:</i>							
auto <i>автомобильный</i>	124,6	119,4	90,1	84,8	99,1	121,7	101,2
aerian <i>авиационный</i>	126,0	103,0	83,0	100,5	155,9	123,0	98,1
Parcursul mărfurilor, mii tone-km <i>Грузооборот, тысяч тонно-км</i>							
Transporturi - total <i>Транспорт – всего</i>	1390431,8	1587180,0	1694255,8	1484183,7	1760617,7	2002321,3	2130742,9
din care: <i>в том числе:</i>							
auto <i>автомобильный</i>	1389113,2	1585896,3	1693068,3	1483090,1	1758948,6	2000599,1	2129005,0
aerian <i>авиационный</i>	1318,6	1283,7	1187,5	1093,6	1669,1	1722,2	1737,9
Indicii parcursului mărfurilor (în procente față de anul precedent) <i>Индексы грузооборота</i> <i>(в процентах к предыдущему году)</i>							
Transporturi - total <i>Транспорт – всего</i>	104,7	114,2	106,7	87,6	118,6	113,7	106,4
din care: <i>в том числе:</i>							
auto <i>автомобильный</i>	104,7	114,2	106,8	87,6	118,6	113,7	106,4
aerian <i>авиационный</i>	126,4	97,4	92,5	92,1	152,6	103,2	100,9

INDICI PASAGERILOR TRANSPORTAȚI CU TRANSPORTUL PUBLIC
ИНДЕКСЫ ПЕРЕВЕЗЕННЫХ ПАССАЖИРОВ ОБЩЕСТВЕННЫМ ТРАНСПОРТОМ
 2005 = 100

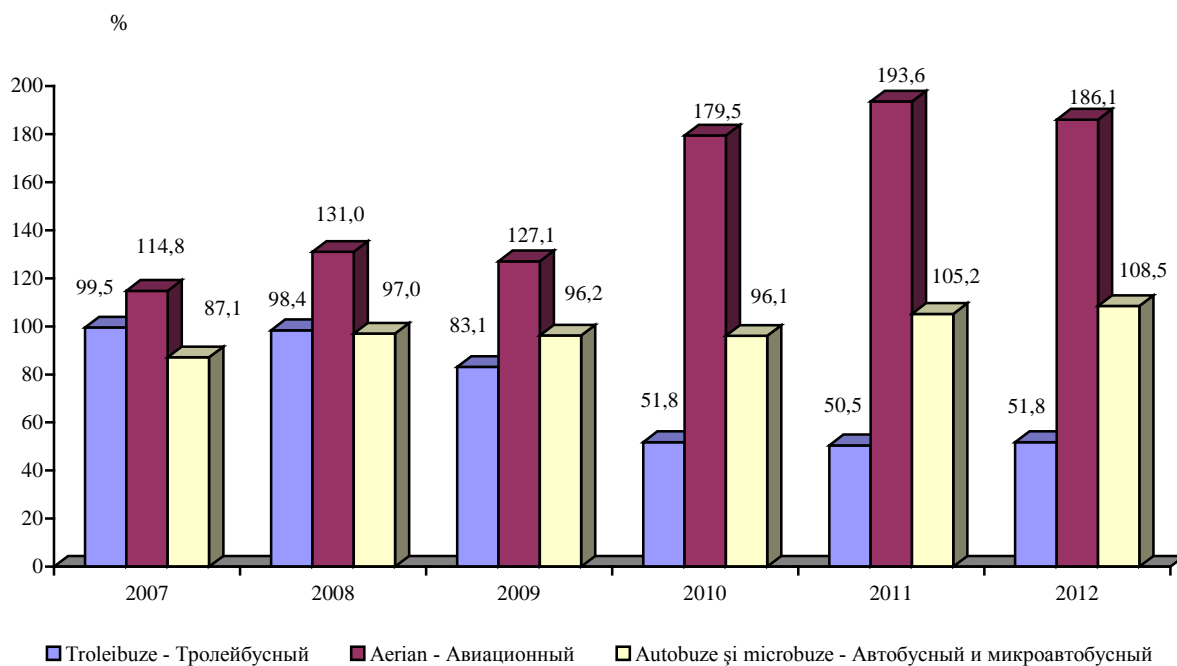

INDICI MĂRFURILOR TRANSPORTATE
ИНДЕКСЫ ПЕРЕВЕЗЕННЫХ ГРУЗОВ
 2005 = 100

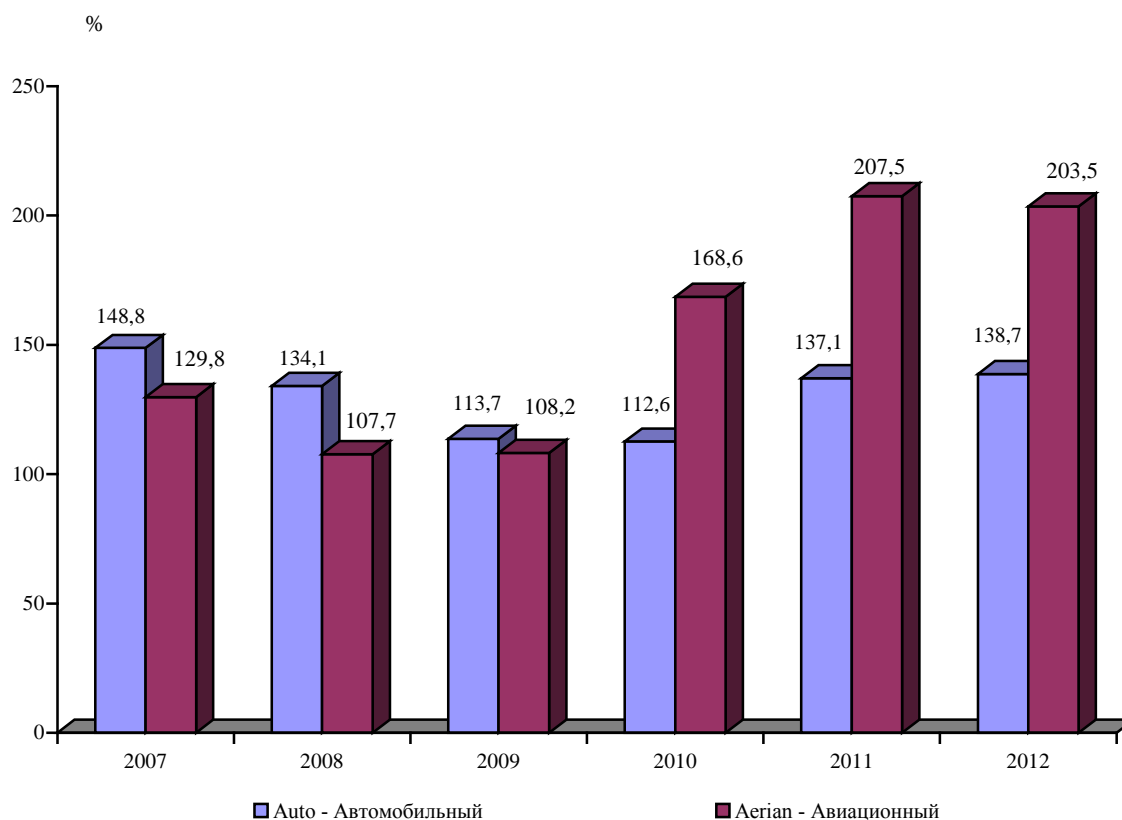

MIJLOACE DE TRANSPORT AUTO ALE PERSOANELOR JURIDICE ¹
НАЛИЧИЕ АВТОТРАНСПОРТНЫХ СРЕДСТВ ЮРИДИЧЕСКИХ ЛИЦ ¹

	la sfârșitul anului, unități / на конец года, единицы						
	2006	2007	2008	2009	2010	2011	2012
Autovehicule - total	15994	16377	17030	16721	17146	18255	19170
<i>Автомобили - всего</i>							
din care:							
<i>в том числе:</i>							
Autovehicule pentru transportul mărfurilor, inclusiv camionete și autoturisme tip furgon <i>Грузовые автомобили, включая пикапы и легковые фургоны</i>	6909	6723	6849	6503	6864	7486	7916
din ele autotractoare rutiere <i>из них седельные тягачи</i>	1214	1219	1347	1353	1495	1639	1726
Autobuze, inclusiv microbuze - total <i>Автобусы, включая маршрутные таксомоторы - всего</i>	1252	1218	1172	1118	1046	1093	1102
din acestea microbuze <i>из них маршрутные таксомоторы</i>	470	455	425	390	385	390	368
Autoturisme - total <i>Легковые автомобили - всего</i>	5476	6286	6858	7045	7104	7168	7793
din acestea taximetre <i>из них таксомоторы</i>	493	846	763	991	503	153	219
Autovehicule cu destinație specială <i>Специальные автомобили</i>	2357	2150	2151	2055	2132	2508	2359
Remorci și semiremorci <i>Прицепы и полуприцепы</i>	2010	1986	2067	2102	2282	2439	2601

MIJLOACE DE TRANSPORT AUTO
(în proprietatea persoanelor juridice), mii unități
АВТОТРАНСПОРТНЫЕ СРЕДСТВА
(в собственности юридических лиц), тысяч единиц

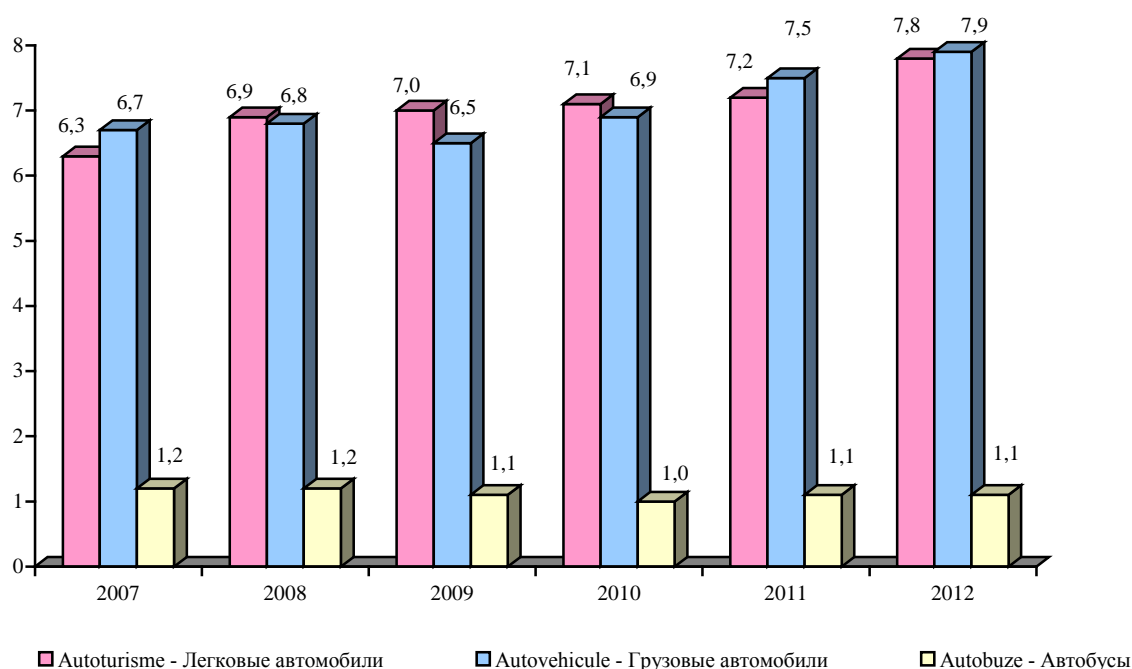
¹ În inventar¹ На балансе хозяйства

MIJLOACE DE TRANSPORT PUBLIC ÎN EXPLOATARE ¹
ЭКСПЛУАТАЦИОННЫЕ ТРАНСПОРТНЫЕ СРЕДСТВА ОБЩЕСТВЕННОГО ТРАНСПОРТА ¹

la sfârșitul anului / на конец года

	2006	2007	2008	2009	2010	2011	2012
Numărul de autovehicule, unități: <i>Число автомобилей, единиц:</i>							
autobuze și microbuze <i>автобусы и маршрутные таксомоторы</i>	2716	2502	2649	2679	2747	2912	2935
taximetre <i>таксомоторы</i>	493	846	763	991	503	153	219
troleibuze <i>троллейбусы</i>	328	328	328	318	308	410	326

PRESTAȚII CU TROLEIBUZE
УСЛУГИ ТРОЛЛЕЙБУСНОГО ТРАНСПОРТА

	2006	2007	2008	2009	2010	2011	2012
Numărul traseelor de troleibuze, la sfârșitul anului <i>Число троллейбусных маршрутов, на конец года</i>	27	24	24	23	23	22	23
Pasageri transportați - total, mil. pasageri <i>Перевезено пассажиров - всего, млн. пассажиров</i>	181,6	184,8	182,8	154,3	96,3	93,9	96,3
din care pasageri transportați cu plată <i>в том числе пассажиры с платным проездом</i>	125,1	132,2	127,1	105,3	78,0	73,8	76,5
Cota parte a pasagerilor transportați cu plată, % <i>Доля перевезенных пассажиров с платным проездом, %</i>	68,9	71,5	69,5	68,2	81,0	78,6	79,4
Parcursul pasagerilor, mil. pasageri-km <i>Пассажирооборот, млн. пассажиро-км</i>	570,1	580,4	574,1	484,6	302,4	294,7	302,4
Încasări din transportările de pasageri ² , mil. lei <i>Выручка от перевозок пассажиров ², млн. лей</i>	87,0	110,5	107,6	108,8	129,9	124,5	129,6

PRESTAȚII DE SERVICII ÎN DOMENIUL POȘTEI ȘI TELECOMUNICAȚIILOR
УСЛУГИ ПОЧТЫ И СВЯЗИ

	2006	2007	2008	2009	2010	2011	2012
Numărul de expedieri, mil.: <i>Количество отправлений, млн.:</i>							
corespondențe <i>корреспонденции</i>	20,8	20,7	22,8	23,6	24,8	24,4	24,7
ziare și reviste <i>газет и журналов</i>	2,5	2,9	2,2	2,1	2,1	2,0	2,0
mandate bănești poștale și telegrafice, (inclusiv mandate de pensii) <i>денежных, почтовых и телеграфных переводов (включая выплату пенсий)</i>	1,4	1,3	1,4	1,6	2,0	2,1	2,2
Numărul convorbirilor telefonice interurbane și internaționale de ieșire, mil. <i>Число исходящих междугородних и международных телефонных разговоров, млн.</i>	157,6	137,6	108,5	85,2	62,4	59,1	99,6

¹ Proprii și închiriate¹ Собственные и арендованные² Excepțind finanțarea de la buget² Без поступлений из бюджета и других источников

	Continuare / Продолжение						
	2006	2007	2008	2009	2010	2011	2012
Numărul posturilor telefonice în rețeaua publică fixă sau cu ieșire la ea ¹ - total, mii <i>Число телефонных аппаратов сети общего пользования или имеющих на неё выход ¹ - всего, тысяч</i>	324,2	332,3	337,2	342,2	344,9	342,5	340,3
din care la domiciliu <i>в том числе домашние</i>	266,0	272,4	276,3	281,6	287,0	286,5	285,7
Numărul de cereri nesatisfăcute la instalarea posturilor telefonice, mii <i>Число неудовлетворенных заявок на установку телефонных аппаратов, тысяч</i>	1,8	1,4	3,2	4,5	3,3	2,9	2,3

¹ Fără posturile telefonice publice
¹ Без таксофонов

Sursa datelor

Datele privind capacitatea și frecventarea structurilor de primire turistică colective cu funcțiuni de cazare provin din rapoartele statistice prezentate de agenții economici care administrează structurile de primire turistică colective cu funcțiuni de cazare.

Datele privind activitatea turistică (sosirile și plecările vizitatorilor) provin din rapoartele statistice prezentate de agenții economici titulari de licențe de turism.

Источник данных

Данные о вместимости и посещении коллективных структур по приему туристов с функциями размещения получены из статистических отчетов, представляемых хозяйствующими субъектами, которые осуществляют управление коллективными структурами по приему туристов с функциями размещения.

Данные о туристической деятельности (о прибывших и выехавших посетителях) получены из статистических отчетов, представляемых хозяйствующими субъектами, осуществляющими туристическую деятельность на основании лицензии по туризму.

Precizări metodologice

Prin **structură de primire turistică colectivă cu funcțiuni de cazare** se înțelege orice construcție sau loc amenajat, destinat conform proiectării și executării, pentru cazarea turiștilor.

Capacitatea de cazare turistică existentă reprezintă numărul de locuri de cazare turistică înscrise în ultimul act de recepție sau clasificare a structurii de primire turistică colectivă cu funcțiuni de cazare, exclusiv paturile suplimentare care se pot instala în caz de necesitate.

Capacitatea de cazare turistică în funcțiune (exprimată în locuri-zile) reprezintă numărul de locuri de cazare puse la dispoziția turiștilor de către structurile de primire turistică colectivă cu funcțiuni de cazare, ținând cont de numărul de zile în care acestea sînt deschise în perioada de raport, adică zilele în care a fost posibilă cazarea turiștilor.

Numărul de turiști cazați în structurile de primire turistică colective cu funcțiuni de cazare cuprinde toate persoanele (cetățeni moldoveni și străini), care se deplasează într-un loc, altul decît acela în care își au reședința, pentru o perioadă mai mică de 12 luni și petrec cel puțin o noapte într-o structură de primire turistică colectivă cu funcțiuni de cazare în locul vizitat, scopul principal al vizitei fiind altul decît acela de a desfășura o activitate remunerată în locul

vizitat.

Înnoptarea reprezintă fiecare noapte pentru care o persoană este înregistrată într-o structură de primire turistică colectivă cu funcțiuni de cazare, indiferent dacă fizic este prezentă sau nu în cameră.

Indicii de utilizare netă a capacității de cazare turistică în funcțiune se calculează prin raportarea numărului de înnoptări realizate, la capacitatea de cazare turistică în funcțiune, din perioada respectivă.

Sosirile vizitatorilor în țară pe anul 2005 reflectă numărul cetățenilor străini care au beneficiat de serviciile prestate de titulari de licențe de turism și de structurile de cazare ce le aparțin. Începînd cu anul 2006 datele cuprind numărul cetățenilor străini sosiți în țară, în scop turistic, și care au beneficiat de serviciile titularilor de licențe de turism.

Plecările vizitatorilor cuprind numărul cetățenilor moldoveni care călătoresc în străinătate și beneficiază de serviciile titularilor de licențe de turism.

Методологические пояснения

Под коллективной структурой по приему туристов с функциями размещения подразумевается любое строение или оборудованное место, предназначенное, в соответствии с проектом и исполнением, для размещения туристов.

Вместимость по размещению туристов соответствует количеству койко-мест по размещению туристов, которые зарегистрированы в последнем акте приемки или классификации коллективной структуры по приему туристов с функциями размещения, исключая дополнительные койки, которые могут быть установлены в случае необходимости.

Действующая вместимость по размещению туристов (в койко-днях) – это число коек (мест), предоставленных к размещению коллективными структурами по приему туристов

с функциями размещения, с учетом количества дней работы структуры в отчетном периоде, то есть дней, когда было возможно размещение туристов.

Численность размещенных туристов в коллективных структурах по приему туристов с функциями размещения охватывает все лица (молдавские и иностранные граждане), которые путешествуют в каком-либо месте, находящееся за пределами их обычной среды проживания, на срок, не превышающий 12 месяцев и осуществляют по меньшей мере одну ночевку в коллективном структуре по приему туристов с функциями размещения в посещаемом месте, главной целью поездки которых не является занятие деятельностью, оплачиваемой в посещаемом месте.

Ночевкой считается каждая ночь, по каждому человеку, зарегистрированному в коллективной структуре по приему туристов с функциями размещения, независимо от того, присутствует или нет физически лицо в номере.

Индексы использования действующей вместимости структур по размещению туристов (нетто) определяются делением количества всех ночевок на действующую вместимость структур по размещению туристов в соответствующем периоде.

Численность прибывших в страну посетителей за 2005 год включает число иностранных граждан, воспользовавшихся услугами оказанными хозяйствующими субъектами, обладающими лицензией на осуществление туристической деятельности, и их структурами размещения.

Начиная с 2006 года данные включают число иностранных граждан, прибывших в страну в туристических целях и воспользовавшихся услугами оказанными хозяйствующими субъектами осуществляющими туристическую деятельность на основании лицензии по туризму.

Численность выехавших посетителей включает число молдавских граждан, путешествующих за границу и воспользовавшихся услугами, оказанными хозяйствующими субъектами, осуществляющими туристическую деятельность на основании лицензии по туризму.

**NUMĂRUL ȘI CAPACITATEA EXISTENTĂ A STRUCTURILOR DE PRIMIRE TURISTICĂ COLECTIVĂ
CU FUNCȚIUNI DE CAZARE**
**КОЛИЧЕСТВО И НАЛИЧИЕ ВМЕСТИМОСТИ КОЛЛЕКТИВНЫХ СТРУКТУР ПО ПРИЕМУ ТУРИСТОВ
С ФУНКЦИЯМИ РАЗМЕЩЕНИЯ**
la sfârșitul anului / на конец года

	Numărul structurilor de cazare		Capacitatea de cazare turistică existentă			
	<i>Количество структур размещения</i>		<i>Наличие вместимости размещения туристов</i>			
	2011	2012	Numărul camerelor <i>Количество комнат</i>		Numărul de locuri <i>Количество мест</i>	
	2011	2012	2011	2012	2011	2012
Total <i>Всего</i>	107	114	4114	4214	9321	9401
Hoteluri și structuri similare <i>Гостиницы и аналогичные структуры</i>	50	55	2013	2138	3733	3932
din care: <i>из них:</i>						
hoteluri <i>гостиницы</i>	37	39	1565	1662	2709	2832
Structuri de întremare <i>Оздоровительные структуры</i>	3	3	327	327	734	734
Structuri de odihnă <i>Структуры отдыха</i>	54	56	1774	1749	4854	4735

HOTELURI ȘI STRUCTURI SIMILARE, la 31 decembrie
ГОСТИНИЦЫ И АНАЛОГИЧНЫЕ СТРУКТУРЫ, на 31 декабря

	2006	2007	2008	2009	2010	2011	2012
Hoteluri și structuri similare <i>Гостиницы и аналогичные структуры</i>	35	34	33	43	44	50	55
din acestea, pe categorii: <i>из них, по категориям:</i>							
5 stele <i>5 звездочные</i>	-	1	1	2	3	4	4
4 stele <i>4 звездочные</i>	4	8	7	9	7	11	12
3 stele <i>3 звездочные</i>	8	9	9	14	12	11	12
2 stele <i>2 звездочные</i>	2	3	4	3	4	4	4
1 stea <i>1 звездочное</i>	2	3	3	4	2	2	2
Total camere <i>Всего номеров</i>	1782	1582	1632	1786	1905	2013	2138
Capacitatea de cazare unică, locuri <i>Единовременная вместимость, мест</i>	3136	2789	2929	3227	3496	3733	3932
Numărul de înnopțări în decursul anului, mii <i>Количество ночевок за год, тысяч</i>	399,7	340,4	340,2	267,8	303,6	307,0	322,7
Indicii de utilizare a capacității de cazare, % <i>Индексы использования вместимости, в %</i>	35,1	32,0	33,9	24,0	25,4	23,8	24,1
Numărul de salariați <i>Численность работающих</i>	1088	1238	1298	1244	1158	1167	1169

**NUMĂRUL TURIȘTILOR CAZAȚI ȘI ÎNNOPTĂRILE ÎN STRUCTURILE
DE PRIMIRE TURISTICĂ COLECTIVE CU FUNCȚIUNI DE CAZARE**
ЧИСЛЕННОСТЬ РАЗМЕЩЕННЫХ ТУРИСТОВ И КОЛИЧЕСТВО НОЧЁВОК
В КОЛЛЕКТИВНЫХ СТРУКТУРАХ ПО ПРИЕМУ ТУРИСТОВ С ФУНКЦИЯМИ РАЗМЕЩЕНИЯ

	Numărul turiștilor cazați <i>Количество размещенных туристов</i>		Numărul înnoptărilor <i>Количество ночёвок</i>		Indicii de utilizare netă a capacității de cazare, % <i>Индексы использования вместимости, %</i>
	Total <i>Всего</i>	din care, nerezidenți из них <i>нерезиденты</i>	Total <i>Всего</i>	din care, ale nerezidenților из них <i>нерезидентов</i>	
2011					
Total <i>Всего</i>	146126	69508	574444	151289	27,5
Hoteluri și structuri similare <i>Гостиницы и аналогичные структуры</i>	105484	67159	306951	144544	23,8
din care: из них:					
hoteluri <i>гостиницы</i>	78571	61163	152130	126021	16,2
Structuri de întremare <i>Оздоровительные структуры</i>	7213	1	122715	19	68,1
Structuri de odihnă <i>Структуры отдыха</i>	33429	2348	144778	6726	23,5
2012					
Total <i>Всего</i>	163573	82173	617020	166493	28,9
Hoteluri și structuri similare <i>Гостиницы и аналогичные структуры</i>	117871	79205	322656	159083	24,1
din care: из них:					
hoteluri <i>гостиницы</i>	91874	71465	169670	133675	17,6
Structuri de întremare <i>Оздоровительные структуры</i>	8856	4	148178	57	75,3
Structuri de odihnă <i>Структуры отдыха</i>	36846	2964	146186	7353	24,4

ACTIVITATE TURISTICĂ
ТУРИСТИЧЕСКАЯ ДЕЯТЕЛЬНОСТЬ

	persoane / человек						
	2006	2007	2008	2009	2010	2011	2012
Numărul de sosiri ale vizitatorilor străini - total <i>Численность прибывших иностранных посетителей - всего</i>	13723	14400	8233	8703	8257	10099	12123
din care, din țările C.S.I. в том числе из стран СНГ	3232	3374	3238	2836	1896	2381	2929
Numărul de plecări ale vizitatorilor - total <i>Численность выехавших посетителей - всего</i>	59142	73969	79845	87392	105791	123966	132259
din care, în țările C.S.I. в том числе в страны СНГ	11425	14576	13304	9047	7841	8932	7904
Numărul turiștilor și excursioniștilor (turism intern) <i>Численность туристов и экскурсантов (внутренний туризм)</i>	27937	30678	25805	19307	15835	18616	13472

NUMĂRUL VIZITATORILOR STRĂINI SOSIȚI, DUPĂ SCOPUL VIZITELOR
ЧИСЛЕННОСТЬ ИНОСТРАННЫХ ПОСЕТИТЕЛЕЙ ПРИБЫВШИХ, ПО ЦЕЛЯМ ВИЗИТА

	persoane / человек						
	2006	2007	2008	2009	2010	2011	2012
Numărul de sosiri ale vizitatorilor străini - total	13723	14400	8233	8703	8257	10099	12123
<i>Численность прибывших иностранных посетителей - всего</i>							
<i>din care, după scopul vizitei:</i>							
<i>в том числе по целям визита:</i>							
de agrement, recreere și odihnă <i>досуг, рекреация и отдых</i>	5930	5787	5629	6371	5288	5869	6954
afaceri și motive profesionale <i>деловая и профессиональная поездка</i>	7444	8535	2529	2274	2853	4188	5151
de tratament <i>лечение</i>	100	74	29	33	116	42	18
alte scopuri <i>прочие цели</i>	349	4	46	25	-	-	-

NUMĂRUL VIZITATORILOR PLECAȚI ÎN STRĂINĂTATE, DUPĂ SCOPUL VIZITELOR
ЧИСЛЕННОСТЬ ПОСЕТИТЕЛЕЙ ВЫЕХАВШИХ ЗА ГРАНИЦУ, ПО ЦЕЛЯМ ВИЗИТА

	persoane / человек						
	2006	2007	2008	2009	2010	2011	2012
Numărul de plecări ale vizitatorilor - total	59142	73969	79845	87392	105791	123966	132259
<i>Число выехавших посетителей - всего</i>							
<i>din care, după scopul vizitei:</i>							
<i>из них по целям визита:</i>							
de agrement, recreere și odihnă <i>досуг, рекреация и отдых</i>	54870	68448	77688	85965	103477	120569	128431
afaceri și motive profesionale <i>деловая и профессиональная поездка</i>	652	1093	840	432	575	898	1353
de tratament <i>лечение</i>	2657	1699	1289	862	1195	1567	1608
alte scopuri <i>прочие цели</i>	963	2729	28	133	544	932	867

NUMĂRUL DE SOSIRI ALE VIZITATORILOR STRĂINI, PE ȚĂRI DE ORIGINE
ЧИСЛЕННОСТЬ ПРИБЫВШИХ ИНОСТРАННЫХ ПОСЕТИТЕЛЕЙ, ПО СТРАНАМ ПРОИСХОЖДЕНИЯ

	persoane / человек						
	2006	2007	2008	2009	2010	2011	2012
Total	13723	14400	8233	8703	8257	10099	12123
<i>Всего</i>							
<i>din care, din:</i>							
<i>в том числе из:</i>							
Belarus / <i>Беларусии</i>	382	287	135	124	99	43	51
Bulgaria / <i>Болгарии</i>	295	356	46	380	324	289	400
Federația Rusă / <i>Российской Федерации</i>	1226	1591	1516	1507	1041	1044	1827
Franța / <i>Франции</i>	266	434	174	176	283	245	153
Germania / <i>Германии</i>	663	868	488	446	472	981	1258
Grecia / <i>Греции</i>	214	81	82	112	85	77	76
Israel / <i>Израиля</i>	130	160	129	137	180	110	132
Italia / <i>Италии</i>	632	735	404	211	428	388	528

	Continuare / Продолжение						
	2006	2007	2008	2009	2010	2011	2012
Polonia / Польша	262	188	140	290	204	371	485
Regatul Unit al Marii Britanii și Irlandei de Nord / Соединенного Королевства Великобритании и Северной Ирландии	290	641	430	743	404	350	660
România / Румыния	2774	3025	1045	703	1592	1505	1748
SUA / США	1066	513	236	187	446	556	530
Turcia / Турции	1627	1383	458	1001	424	470	817
Ucraina / Украины	1419	1298	1474	940	675	1120	927
Alte țări / Другие страны	2272	2840	1476	1746	1600	2550	2531

NUMĂRUL DE PLECĂRI ALE VIZITATORILOR, PE ȚĂRI DE DESTINAȚIE
ЧИСЛЕННОСТЬ ВЫЕХАВШИХ ПОСЕТИТЕЛЕЙ, ПО СТРАНАМ НАЗНАЧЕНИЯ

	persoane / человек						
	2006	2007	2008	2009	2010	2011	2012
Total	59142	73969	79845	87392	105791	123966	132259
<i>Всего</i>							
din care, în: <i>в том числе в:</i>							
Austria / Австрию	60	105	542	641	931	886	1062
Belarus / Беларусь	8	2	3	3	3	18	1
Bulgaria / Болгарию	18416	13021	16067	25656	30530	41532	47936
Federația Rusă / Российскую Федерацию	256	389	607	171	184	304	303
Franța / Францию	307	371	770	537	612	662	1035
Germania / Германию	150	114	91	193	199	251	309
Grecia / Грецию	671	588	912	811	2001	3958	5280
Israel / Израиль	86	82	132	120	259	201	285
Italia / Италию	122	875	169	304	492	554	931
Polonia / Польшу	1471	905	115	172	261	341	384
Republica Cehă / Чешскую Республику	96	470	845	1172	756	1064	1514
România / Румынию	7971	13823	9006	8327	7200	11203	11015
Turcia / Турцию	13324	25360	32924	35381	45801	46270	45876
Ucraina / Украину	11152	14182	12684	8866	7618	8605	7579
Ungaria / Венгрию	2163	73	323	291	600	701	875
Alte țări / Другие страны	2880	3609	4655	4747	8344	7416	7874

ACTIVITATEA FINANCIARĂ A AGENȚILOR ECONOMICI

ФИНАНСОВАЯ ДЕЯТЕЛЬНОСТЬ ХОЗЯЙСТВУЮЩИХ СУБЪЕКТОВ

Sursa datelor

Rapoartele statistice și financiare ale agenților economici (indiferent de forma de proprietate) pe toate tipurile de activități.

Источники данных

Статистическая и финансовая отчетность хозяйствующих субъектов всех видов деятельности и форм собственности.

Precizări metodologice

Veniturile din vânzări reprezintă valorile încasate din vânzarea produselor, mărfurilor, lucrărilor executate și serviciilor prestate fără TVA și accize, în prețuri curente.

Profitul (pierderile) pînă la impozitare reflectă rezultatul financiar al întreprinderii, obținut din toate activitățile.

Creanțele constituie o parte a activelor, care trebuie achitate întreprinderii de către alte persoane fizice și juridice la un termen, stabilit sau conform contractelor, actelor normative.

Datoriile reprezintă surse financiare din afară, puse la dispoziția întreprinderii de către

furnizori, terți, etc., care trebuie achitate la termenii stabiliți.

Conform Legii Republicii Moldova nr. 619-XV din 08.11.2001 „Pentru modificarea și completarea Legii Republicii Moldova nr. 112-XIII din 20.05.1994 cu privire la susținerea și protecția micului business”, întreprindere, a micului business se consideră întreprinderea, a cărei număr mediu anual de salariați nu depășește 50 de persoane, iar suma anuală a veniturilor din vânzări este de pînă la 10 milioane lei.

Методологические пояснения

Доходы от продаж – представляют собой величину выручки от продажи продукции, товаров, выполненных работ и оказанных услуг, без НДС и акцизов, в текущих ценах.

Прибыль (убыток) до налогообложения отражает финансовый результат предприятия, полученный по итогам всех видов деятельности.

Дебиторская задолженность это часть активов предприятия, подлежащие возврату другими юридическими или физическими лицами в сроки определенные договорами или нормативными актами.

Обязательства это внешние источники финансирования предоставленные предприятию от поставщиков и др., которые должны быть погашены в определенные сроки.

В соответствии с Законом Республики Молдова № 619-XV от 08.11.2001 г. „О внесении изменений и дополнений в Закон Республики Молдова № 112-XIII от 20.05.1994 г. о поддержке и защите малого бизнеса”, предприятием малого бизнеса считается предприятие со среднегодовой численностью занятых работников до 50 человек с годовой суммой доходов продаж до 10 миллионов лей.

AGENȚII ECONOMICI PE ACTIVITĂȚI
ХОЗЯЙСТВУЮЩИЕ СУБЪЕКТЫ ПО ВИДАМ ДЕЯТЕЛЬНОСТИ

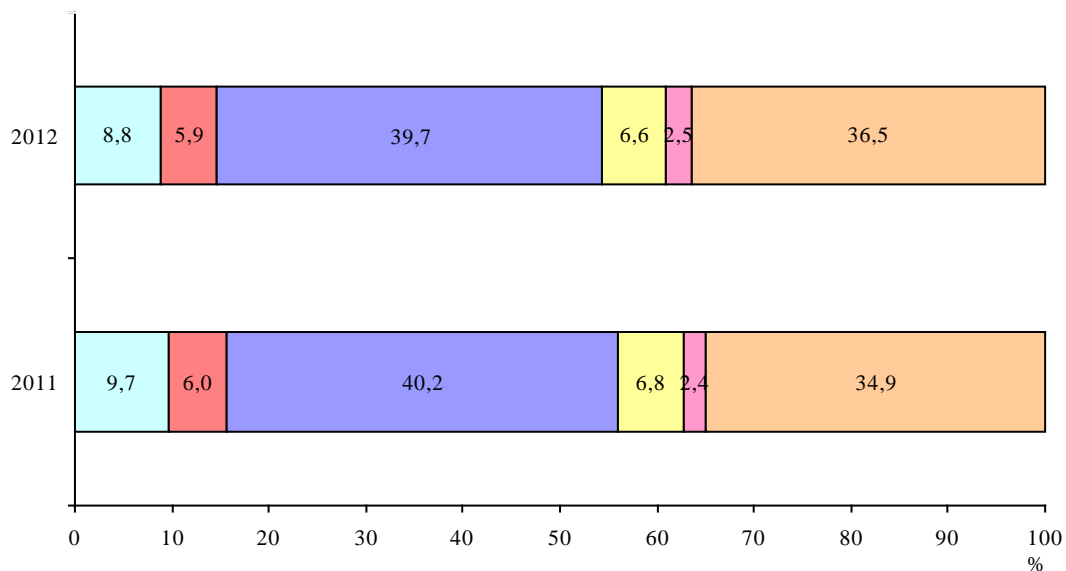

POPULAȚIA OCUPATĂ PE ACTIVITĂȚI
ЗАНЯТОЕ НАСЕЛЕНИЕ ПО ВИДАМ ДЕЯТЕЛЬНОСТИ

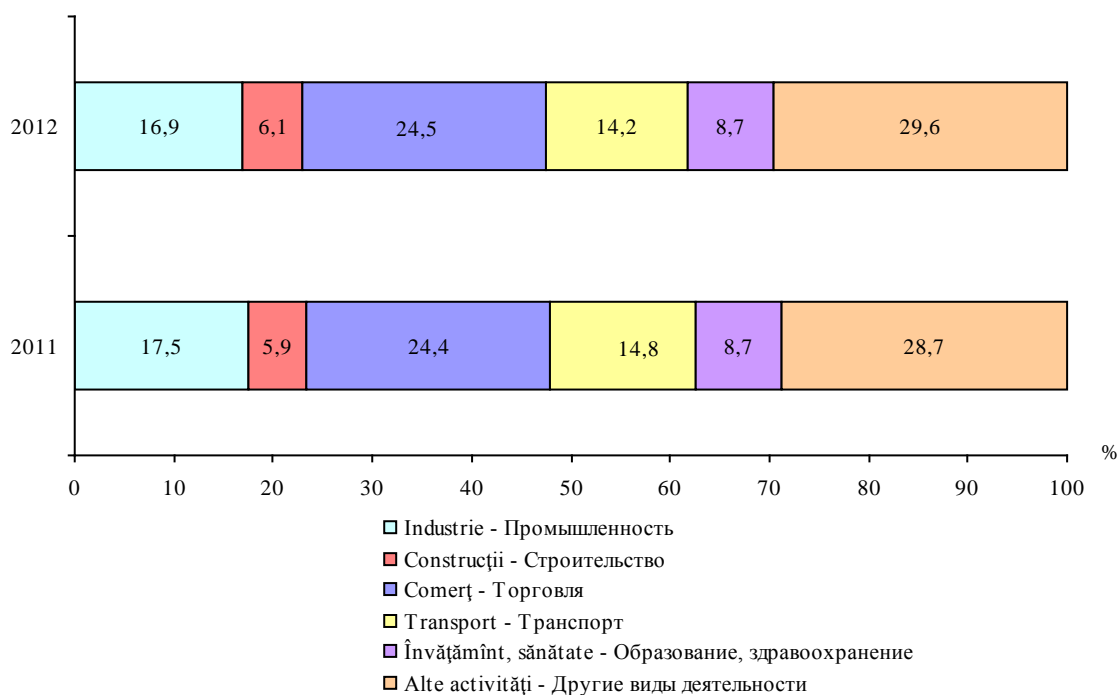

ACTIVITATEA AGENȚILOR ECONOMICI,
PE PRINCIPALELE TIPURI DE ACTIVITĂȚI ȘI FORME DE PROPRIETATE, în 2012
 ДЕЯТЕЛЬНОСТЬ ХОЗЯЙСТВУЮЩИХ СУБЪЕКТОВ
 ПО ОСНОВНЫМ ВИДАМ ДЕЯТЕЛЬНОСТИ И ФОРМАМ СОБСТВЕННОСТИ, в 2012 году

	Numărul întreprinderilor, unități <i>Число предприятий, единиц</i>		Numărul mediu scriptic de salariați, mii persoane <i>Среднесписочная численность работников, тыс. человек</i>	
	Total ¹ <i>Всего ¹</i>	inclusiv întreprinderile mici și mijlocii în numărul total <i>в том числе малые и средние предприятия</i>	Total ¹ <i>Всего ¹</i>	inclusiv întreprinderile mici și mijlocii în numărul total <i>в том числе малые и средние предприятия</i>
Total <i>Всего</i>	33569	32704	312204	167785
din care pe tipuri de activități: <i>в том числе по видам деятельности:</i>				
Agricultura, economia vînatului și silvicultură <i>Сельское хозяйство, охота и лесоводство</i>	398	382	4647	2244
Industria prelucrătoare <i>Обрабатывающая промышленность</i>	2969	2848	52883	25429
Energie electrică și termică, gaze, apă caldă și aer condiționat <i>Электро- и теплоэнергия, газ и водоснабжение</i>	56	44	8127	167
Construcții <i>Строительство</i>	1967	1890	18991	13424
Comerț cu ridicata și cu amănuntul <i>Оптовая и розничная торговля</i>	13314	12960	76387	46969
Transporturi și comunicații <i>Транспорт и связь</i>	2227	2176	44176	13506
Alte tipuri de activități <i>Другие виды деятельности</i>	12638	12404	106993	66046
Din total pe forme de proprietate: <i>Из общего итога по формам собственности:</i>				
Publică <i>Публичная</i>	342	249	74106	10923
Privată <i>Частная</i>	29614	29102	181587	136158
Mixtă (publică și privată), fără participare străină <i>Смешанная (публичная и частная), без иностранного участия</i>	49	39	7194	1059
Străină <i>Иностранная</i>	1896	1769	24081	11007
A întreprinderilor mixte <i>Совместных предприятий</i>	1668	1545	25236	8638

¹ Fără instituțiile bancare și companiile de asigurare

¹ Без банковских учреждений и страховых компаний

**VENITUL DIN VÎNZĂRI ALE AGENȚILOR ECONOMICI,
PE PRINCIPALELE TIPURI DE ACTIVITĂȚI ȘI FORME DE PROPRIETATE**
*ДОХОДЫ ОТ ПРОДАЖ ХОЗЯЙСТВУЮЩИХ СУБЪЕКТОВ
ПО ОСНОВНЫМ ВИДАМ ДЕЯТЕЛЬНОСТИ И ФОРМАМ СОБСТВЕННОСТИ*

milioane lei / миллионов лей

	2006	2007	2008	2009	2010	2011	2012	
							Total Всего	inclusiv întreprinderile mici și mijlocii в том числе малые и средние предприятия
Total <i>Всего</i>	86483,9	111661,5	129369,7	108718,6	130126,0	150330,0	153912,6	46513,9
din care pe tipuri de activități: <i>в том числе по видам деятельности:</i>								
Agricultura, economia vînatului și silvicultură <i>Сельское хозяйство, охота и лесоводство</i>	466,3	544,1	591,0	658,2	801,4	1046,8	985,9	365,6
Industria prelucrătoare <i>Обрабатывающая промышленность</i>	11972,5	14817,2	16106,0	13126,6	15487,2	18295,8	19226,9	6127,3
Energie electrică și termică, gaze, apă <i>Электро- и теплоэнергия, газ и водоснабжение</i>	10374,3	14035,2	16107,3	12297,8	13620,8	16044,6	18075,3	24,8
Construcții <i>Строительство</i>	5447,3	7214,0	8119,4	4732,8	6258,1	6877,6	6310,8	3469,1
Comerț cu ridicata și cu amănuntul <i>Оптовая и розничная торговля</i>	39199,4	50558,2	59344,6	49975,9	63079,8	73108,9	74358,5	23937,7
Transporturi și comunicații <i>Транспорт и связь</i>	11444,0	13884,3	15654,0	13292,6	15139,6	17180,5	16478,8	4836,0
Alte tipuri de activități <i>Другие виды деятельности</i>	7580,1	10608,5	13447,4	14634,7	15739,1	17775,8	18476,4	7753,4
Din total pe forme de proprietate: <i>Из общего итога по формам собственности:</i>								
Publică <i>Публичная</i>	11383,5	13737,7	16334,2	16277,3	16327,8	17335,4	18078,6	1123,9
Privată <i>Частная</i>	43692,7	58107,7	67347,2	55890,5	67259,6	78154,4	81085,2	39120,2
Mixtă (publică și privată), fără participare străină <i>Смешанная (публичная и частная), без иностранного участия</i>	3016,0	3551,1	3506,1	2884,6	3248,7	4247,1	4020,2	90,9
Străină <i>Иностранная</i>	18002,4	13617,5	17224,3	16142,0	22863,9	24535,8	24903,8	3305,7
A întreprinderilor mixte <i>Совместных предприятий</i>	10389,3	22647,5	24957,9	17524,2	20426,0	26057,3	25824,8	2873,2

**REZULTATELE FINANCIARE ALE AGENȚILOR ECONOMICI,
PE TIPURI DE ACTIVITĂȚI ȘI FORME DE PROPRIETATE, în 2012**
 ФИНАНСОВЫЕ РЕЗУЛЬТАТЫ ХОЗЯЙСТВУЮЩИХ СУБЪЕКТОВ ПО ВИДАМ ДЕЯТЕЛЬНОСТИ
 И ФОРМАМ СОБСТВЕННОСТИ, в 2012 году

	Profit (+), pierderi (-), pînă la impozitare, mil. lei <i>Прибыль (+), убытки (-), до налогообложения, млн. лей</i>		Întreprinderi care au obținut profit <i>Предприятия получившие прибыль</i>		Întreprinderi care au admis pierderi <i>Убыточные предприятия</i>	
	Total <i>Всего</i>	inclusiv întreprin- derile mici și mijlocii <i>в том числе малые и средние предприя- тия</i>	Total <i>Всего</i>	inclusiv întreprin- derile mici și mijlocii <i>в том числе малые и средние предприя- тия</i>	Total <i>Всего</i>	inclusiv întreprin- derile mici și mijlocii <i>в том числе малые и средние предприя- тия</i>
Total <i>Всего</i>	4005,8	908,1	11523	10986	18384	18069
din care pe tipuri de activități: <i>в том числе по видам деятельности:</i>						
Agricultura, economia vînatului și silvicultură <i>Сельское хозяйство, охота и лесоводство</i>	-74,8	-60,3	92	83	282	275
Industria prelucrătoare <i>Обрабатывающая промышленность</i>	440,5	109,1	1132	1051	1674	1634
Energie electrică și termică, gaze, apă <i>Электро- и теплоэнергия, газ и водоснабжение</i>	127,0	-10,5	13	9	42	34
Construcții <i>Строительство</i>	135,4	6,6	797	759	1057	1019
Comerț cu ridicata și cu amănuntul <i>Оптовая и розничная торговля</i>	1293,2	556,2	4547	4291	8043	7945
Transporturi și comunicații <i>Транспорт и связь</i>	1440,1	-37,5	822	786	1290	1275
Alte tipuri de activități <i>Другие виды деятельности</i>	644,4	344,5	4120	4007	5996	5887
Din total pe forme de proprietate: <i>Из общего итога по формам собственности:</i>						
Publică <i>Публичная</i>	343,0	-14,3	170	120	150	113
Privată <i>Частная</i>	2122,3	1218,7	10337	9992	15977	15817
Mixtă (publică și privată), fără participare străină <i>Смешанная (публичная и частная), без иностранного участия</i>	97,3	1,1	22	15	27	24
Străină <i>Иностранная</i>	395,9	-216,7	536	469	1128	1068
A întreprinderilor mixte <i>Совместных предприятий</i>	1047,3	-80,7	458	390	1102	1047

**CREANȚE PE TERMEN SCURT ALE AGENȚILOR ECONOMICI,
PE PRINCIPALELE TIPURI DE ACTIVITĂȚI ȘI FORME DE PROPRIETATE**
*КРАТКОСРОЧНАЯ ДЕБИТОРСКАЯ ЗАДОЛЖЕННОСТЬ ХОЗЯЙСТВУЮЩИХ СУБЪЕКТОВ
ПО ОСНОВНЫМ ВИДАМ ДЕЯТЕЛЬНОСТИ И ФОРМАМ СОБСТВЕННОСТИ*

milioane lei / миллионов лей

	2010		2011		2012	
	Total <i>Всего</i>	inclusiv comerciale <i>в том числе торговые</i>	Total <i>Всего</i>	inclusiv comerciale <i>в том числе торговые</i>	Total <i>Всего</i>	inclusiv comerciale <i>в том числе торговые</i>
Total <i>Всего</i>	34323,8	31030,1	40163,5	36547,2	43040,0	39152,7
din care pe tipuri de activități: <i>в том числе по видам деятельности:</i>						
Agricultura, economia vînatului și silvicultura <i>Сельское хозяйство, охота и лесоводство</i>	360,6	270,3	546,8	434,1	564,4	420,3
Industria prelucrătoare <i>Обрабатывающая промышленность</i>	3826,4	3345,6	4970,1	4256,4	4995,3	4342,9
Energie electrică și termică, gaze, apă <i>Электро- и теплоэнергия, газ и водоснабжение</i>	6778,6	6638,4	7358,3	7226,9	8449,5	8285,7
Construcții <i>Строительство</i>	2600,5	2322,0	2672,0	2429,7	3236,5	2900,2
Comerț cu ridicata și cu amănuntul <i>Оптовая и розничная торговля</i>	13997,2	12876,6	16865,2	15665,7	18297,1	17049,5
Transporturi și comunicații <i>Транспорт и связь</i>	2468,1	2075,0	3147,1	2708,7	2911,2	2472,5
Activități financiare <i>Финансовое посредничество</i>	263,9	247,5	138,4	114,0	150,7	130,0
Alte tipuri de activități <i>Другие виды деятельности</i>	4028,5	3254,7	4465,6	3711,7	4435,3	3551,6
Din total pe forme de proprietate: <i>Из общего итога по формам собственности:</i>						
Publică <i>Публичная</i>	2837,0	2620,0	3046,7	2775,4	3161,8	2901,2
Privată <i>Частная</i>	18110,6	16523,9	21159,6	19401,3	23351,9	21317,5
Mixtă (publică și privată), fără participare străină <i>Смешанная (публичная и частная), без иностранного участия</i>	1110,9	939,6	1315,9	1106,0	1284,3	1132,8
Străină <i>Иностранная</i>	5252,7	4525,9	6698,6	5944,8	6421,8	5628,2
A întreprinderilor mixte <i>Совместных предприятий</i>	7012,6	6420,7	7942,7	7319,7	8820,2	8173,0

**DATORII PE TERMEN SCURT ALE AGENȚILOR ECONOMICI,
PE PRINCIPALELE TIPURI DE ACTIVITĂȚI ȘI FORME DE PROPRIETATE**
*КРАТКОСРОЧНЫЕ ОБЯЗАТЕЛЬСТВА ХОЗЯЙСТВУЮЩИХ
СУБЪЕКТОВ ПО ОСНОВНЫМ ВИДАМ ДЕЯТЕЛЬНОСТИ И ФОРМАМ СОБСТВЕННОСТИ*

milioane lei / миллионов лей

	2010			2011			2012		
	Total Всего	inclusiv: в том числе:		Total Всего	Total Всего		Total Всего	Total Всего	
		comerciale торговые	în buget в бюд- жет		comerciale торговы е	în buget в бюд- жет		comerciale торговые	în buget в бюд- жет
Total <i>Всего</i>	64464,2	32093,4	427,4	72679,4	36645,2	508,5	80606,1	40770,7	714,4
din care pe tipuri de activități: <i>в том числе по видам деятельности:</i>									
Agricultura, economia vînatului și silvicultura <i>Сельское хозяйство, охота и лесоводство</i>	672,5	325,1	12,1	910,4	521,8	15,5	1166,0	600,1	23,9
Industria prelucrătoare <i>Обрабатывающая промышленность</i>	6136,2	3111,2	91,2	7350,1	3852,0	96,8	7573,5	4361,0	108,8
Energie electrică și termică, gaze, apă <i>Электро- и теплоэнергия, газ и водоснабжение</i>	16108,2	6875,0	21,2	16772,0	7524,0	34,9	18471,9	9134,4	30,3
Construcții <i>Строительство</i>	4340,5	2488,3	58,1	4466,0	2908,9	48,0	6069,9	3904,1	108,6
Comerț cu ridicata și cu amănuntul <i>Оптовая и розничная торговля</i>	22458,7	13046,3	102,1	25871,7	14540,0	127,2	29253,1	16032,4	211,5
Transporturi și comunicații <i>Транспорт и связь</i>	5110,4	2601,8	34,4	6366,8	3312,8	62,3	6473,6	2909,2	63,4
Activități financiare <i>Финансовое посредничество</i>	908,4	132,2	6,7	779,1	120,4	5,8	931,4	112,7	13,4
Alte tipuri de activități <i>Другие виды деятельности</i>	8729,3	3513,5	101,6	10163,3	3865,3	118,0	10666,7	3716,8	154,5
Din total pe forme de proprietate: <i>Из общего итога по формам собственности:</i>									
Publică <i>Публичная</i>	4739,3	3108,9	63,5	5683,0	3594,2	77,5	5599,9	3399,6	82,7
Privată <i>Частная</i>	30518,7	15347,8	244,2	34384,4	17527,5	283,7	39189,2	20151,4	454,3
Mixtă (publică și privată), fără participare străină <i>Смешанная (публичная и частная), без иностранного участия</i>	2034,2	1827,7	19,2	2172,4	1937,4	14,7	2240,0	1986,9	16,5
Străină <i>Иностранная</i>	8072,8	4662,3	49,7	10006,0	5543,4	56,6	22077,6	8925,1	90,3
A întreprinderilor mixte <i>Совместных предприятий</i>	18431,9	2580,5	58,5	20433,6	8042,7	76,0	11499,4	6307,7	70,6

ELABORARE

DIRECȚIA GENERALĂ PENTRU
STATISTICĂ A MUN. CHIȘINĂU

РАЗРАБОТКА

*ГЛАВНОЕ УПРАВЛЕНИЕ
СТАТИСТИКИ МУН. КИШИНЭУ*

IMPRIMARE

DIRECȚIA GENERALĂ PENTRU
STATISTICĂ A MUN. CHIȘINĂU

ПЕЧАТЬ

*ГЛАВНОЕ УПРАВЛЕНИЕ
СТАТИСТИКИ МУН. КИШИНЭУ*

TIRAJ

2 EXEMPLARE

ТИРАЖ

2 ЭКЗЕМПЛЯРОВ

Reproducerea publicației fără acordul Direcției Generale pentru Statistică a mun. Chișinău este interzisă, iar utilizarea datelor în diferite lucrări (studii, analize, articole, cărți, etc.) se face numai cu indicarea sursei.

Воспроизведение издания без согласия Главного Управления Статистики мун. Кишинэу запрещено, а при использовании данных в различных работах (исследованиях, анализах, статьях, книгах и др.) необходима ссылка на источник информации.

DIRECȚIA GENERALĂ PENTRU STATISTICĂ A MUN. CHIȘINĂU

Chișinău, șos. Hîncești, 53a

Tel.: +22 739 581, fax: +22 245 011

E-mail: chisinau@statistica.md

<http://www.statistica.md>