



*Biroul Național de Statistică
al Republicii Moldova*

*Direcția Generală pentru Statistică
a municipiului Chișinău*

***CHIȘINĂU ÎN CIFRE
ANUAR STATISTIC***

2014

***КИШИНЭУ В ЦИФРАХ
СТАТИСТИЧЕСКИЙ ЕЖЕГОДНИК***

Chișinău, 2015

DIRECȚIA GENERALĂ PENTRU STATISTICĂ A MUN. CHIȘINĂU
ГЛАВНОЕ УПРАВЛЕНИЕ СТАТИСТИКИ МУН. КИШИНЭУ

Responsabili de elaborare a capitolelor anuarului

Ответственные за разделы ежегодника

Natalia Șaragov, Larisa Plugaru.

Наталья Шарагов, Лариса Плугару.

Populație <i>Население</i>	Iuliana Carпов <i>Юлиана Карпов</i>	(373-22)73 31 37
Piața muncii <i>Рынок труда</i>	Tatiana Mîndru <i>Татiana Мындру</i>	73 34 32
Învățămînt, cultură, sport <i>Образование, культура, спорт</i>	Iuliana Carпов <i>Юлиана Карпов</i>	73 31 37
Ocrotirea sănătății; protecția socială a populației <i>Здравоохранение, социальная защита населения</i>	Iuliana Carпов <i>Юлиана Карпов</i>	73 31 37
Gospodăria de locuințe și comunală <i>Жилищно коммунальное хозяйство</i>	Irina Gherasiov <i>Ирина Герасиов</i>	73 34 60
Protecția mediului înconjurător <i>Охрана окружающей среды</i>	Iuliana Carпов <i>Юлиана Карпов</i>	73 31 37
Justiție <i>Право</i>	Diana Chirilovici <i>Диана Кирилович</i>	73 31 37
Comerț; servicii <i>Торговля; услуги</i>	Svetlana Jimbei <i>Светлана Жимбей</i>	73 32 81
Industria <i>Промышленность</i>	Irina Gherasiov <i>Ирина Герасиов</i>	73 34 60
Agricultură <i>Сельское хозяйство</i>	Natalia Tofan <i>Наталья Тофан</i>	73 35 96
Investiții în capital fix și construcții <i>Инвестиции в основной капитал и строительство</i>	Irina Gherasiov <i>Ирина Герасиов</i>	73 34 60
Transporturi; poștă și telecomunicații <i>Транспорт; почта и телекоммуникации</i>	Svetlana Jimbei <i>Светлана Жимбей</i>	73 32 81
Turism <i>Туризм</i>	Natalia Tofan <i>Наталья Тофан</i>	73 35 96
Activitatea financiară a agenților economici <i>Финансовая деятельность хозяйствующих субъектов</i>	Veronica Eni <i>Вероника Ени</i>	73 37 79

Reproducerea publicației fără acordul Direcției Generale pentru Statistică a mun. Chișinău este interzisă, iar utilizarea datelor în diferite lucrări (studii, analize, articole, cărți, etc.) se face numai cu indicarea sursei.

Воспроизведение издания без согласия Главного Управления Статистики мун. Кишинэу запрещено, а при использовании данных в различных работах (исследованиях, анализах, статьях, книгах и др.) необходима ссылка на источник информации.

DIRECȚIA GENERALĂ PENTRU STATISTICĂ A MUN. CHIȘINĂU

Chișinău, șos. Hîncești, 53a

Tel.: +22 739 581, fax: +22 245 011

E-mail: chisinau@statistica.md

<http://www.statistica.md>

PREFAȚĂ

Anuarul statistic „Chișinău în cifre, 2014” este cea mai amplă publicație, care cuprinde date statistice vizînd starea demografică, socială și economică a municipiului.

Actuala ediție este structurată în 15 capitole, care cuprind informații din diverse domenii de activitate: date generale; populație; piața muncii; învățămînt, cultură și sport; ocrotirea sănătății și protecția socială; locuințe; gospodăria comunală; turism; protecția mediului; justiție. Anuarul cuprinde de asemenea informații ample cu privire la activitatea industriei; agriculturii; investițiilor; construcției; transporturilor, poștei și telecomunicațiilor; comerțului; serviciilor și rezultatelor financiare ale agenților economici.

La elaborarea anuarului statistic a fost utilizată informația furnizată de către ministere, departamente, agenți economici și alte instituții statale și nonguvernamentale.

Datele pe unii indicatori sînt precizate în comparație cu cele editate anterior, pe anul 2014 la o serie de indicatori sînt preliminare și în edițiile ulterioare pot fi precizate.

Adresăm mulțumiri tuturor celor, care au contribuit la elaborarea anuarului statistic.

Sperăm că această ediție a anuarului statistic va răspunde solicitărilor unui cerc larg de utilizatori interesați de situația social-economică a municipiului Chișinău.

ПРЕДИСЛОВИЕ

Статистический ежегодник „Кишинэу в цифрах, 2014” является наиболее полным изданием, которое содержит данные о демографическом, социальном и экономическом положении муниципия.

Настоящее издание включает 15 разделов, которые содержат информацию по следующей тематике: общие сведения; население; рынок труда; образование, культура и спорт; здравоохранение и социальная защита; жилищное коммунальное хозяйство; туризм; охрана окружающей среды; право. В сборнике также широко представлена информация о работе промышленности; сельского хозяйства; в инвестиционной деятельности; строительства; транспорта, почты и связи; торговли; услуг и финансовых результатов хозяйствующих субъектов.

При выпуске статистического ежегодника была использована информация представленная министерствами, департаментами, хозяйствующими субъектами и другими организациями.

Данные по отдельным показателям уточнены по сравнению с опубликованными ранее, за 2014 год в ряде случаев являются предварительными и в последующих изданиях могут быть уточнены.

Выражаем благодарность всем тем, кто внес вклад в составлении статистического ежегодника.

Надеемся, что это издание ответит запросам широкого круга пользователей заинтересованных в информации о социально-экономическом развитии муниципия Кишинэу.

Prescurtări folosite pentru unitățile de măsură
Используемые сокращения единиц измерения

m ²	=	metru pătrat	м ²	=	квадратный метр
m ³	=	metru cub	м ³	=	кубический метр
ha	=	hectar	га	=	гектар
km	=	kilometru	км	=	километр
km ²	=	kilometru pătrat	км ²	=	квадратный километр
kg	=	kilogram	кг	=	килограмм
t	=	tonă	т	=	тонна
l	=	litru	л	=	литр
dal	=	decalitru	дал	=	декалитр
buc.	=	bucată	шт.	=	штука
unit.	=	unități	ед.	=	единица
%	=	procent	%	=	процент
‰	=	promilă	‰	=	промилле
kV	=	kilovolt	кВ	=	киловольт
Gkal	=	gigacalorie	Гкал	=	гигакалория
mii	=	mii	тыс.	=	тысяча
mil.	=	milion	млн.	=	миллион
ex.	=	exemplar	экз.	=	экземпляр
'	=	minut	'	=	минута
°	=	grad	°	=	градус

Simboluri folosite
Используемые обозначения

-	=	evenimentul nu a existat / не было явления
...	=	lipsă date / сведений нет
0,0	=	valoare mică / меньшая единица измерения

CUPRINS
СОДЕРЖАНИЕ

	Pagina <i>Страница</i>
DATE GENERALE <i>ОБЩИЕ СВЕДЕНИЯ</i>	6
POPULAȚIE <i>НАСЕЛЕНИЕ</i>	11
PIAȚA MUNCII <i>РЫНОК ТРУДА</i>	20
ÎNVĂȚĂMÎNT, CULTURĂ, SPORT <i>ОБРАЗОВАНИЕ, КУЛЬТУРА, СПОРТ</i>	47
OCROTIREA SĂNĂTĂȚII; PROTECȚIA SOCIALĂ A POPULAȚIEI <i>ЗДРАВООХРАНЕНИЕ, СОЦИАЛЬНАЯ ЗАЩИТА НАСЕЛЕНИЯ</i>	56
GOSPODĂRIA DE LOCUINȚE ȘI COMUNALĂ <i>ЖИЛИЩНО - КОММУНАЛЬНОЕ ХОЗЯЙСТВО</i>	61
PROTECȚIA MEDIULUI ÎNCONJURĂTOR <i>ОХРАНА ОКРУЖАЮЩЕЙ СРЕДЫ</i>	69
JUSTIȚIE <i>ПРАВО</i>	74
COMERȚ; SERVICII <i>ТОРГОВЛЯ; УСЛУГИ</i>	78
INDUSTRIE <i>ПРОМЫШЛЕННОСТЬ</i>	87
AGRICULTURĂ <i>СЕЛЬСКОЕ ХОЗЯЙСТВО</i>	100
INVESTIȚII ÎN CAPITAL FIX ȘI CONSTRUCȚII <i>ИНВЕСТИЦИИ В ОСНОВНОЙ КАПИТАЛ И СТРОИТЕЛЬСТВО</i>	106
TRANSPORTURI; POȘTĂ ȘI TELECOMUNICAȚII <i>ТРАНСПОРТ; ПОЧТА И ТЕЛЕКОММУНИКАЦИИ</i>	126
TURISM <i>ТУРИЗМ</i>	133
ACTIVITATEA FINANCIARĂ A AGENȚILOR ECONOMICI <i>ФИНАНСОВАЯ ДЕЯТЕЛЬНОСТЬ ХОЗЯЙСТВУЮЩИХ СУБЪЕКТОВ</i>	139

DATE GENERALE
ОБЩИЕ СВЕДЕНИЯ

MUNICIPIUL CHIȘINĂU în anul 2014
МУНИЦИПИЙ КИШИНЭУ в 2014 году

Teritoriul, km² <i>Территория, км²</i>	571,6
Gradul de împădurire, % <i>Лесистость, %</i>	7,1
Ape, % <i>Воды, %</i>	1,9
Populația stabilă la 01.01.2015, mii <i>Постоянное население на 01.01.2015, тысяч</i>	809,6
Densitatea populației, locuitori pe 1 km² <i>Плотность населения, жителей на 1 км²</i>	1416,3
Poziția geografică: <i>Географическое положение:</i>	
Longitudinea estică <i>Восточная долгота</i>	28° 50'
Latitudinea nordică <i>Северная широта</i>	47° 02'
Organizarea administrativ-teritorială: <i>Административно-территориальное устройство:</i>	
Total localități <i>Всего населенных пунктов</i>	35
inclusiv: <i>в том числе:</i>	
municipiu <i>муниципий</i>	1
sectoare ale municipiului <i>сектора муниципия</i>	5
orașe <i>городов</i>	6
în ele localități rurale <i>в них сельских населенных пунктов</i>	3
sate (comune) <i>сел (коммун)</i>	12
în ele localități rurale <i>в них сельских населенных пунктов</i>	13

**PONDEREA MUNICIPIULUI CHIȘINĂU ÎN ECONOMIA NAȚIONALĂ
A REPUBLICII MOLDOVA în 2014¹**
УДЕЛЬНЫЙ ВЕС МУНИЦИПАЛИЯ КИШИНЭУ В ЭКОНОМИКЕ
РЕСПУБЛИКИ МОЛДОВА в 2014¹ году

	Chișinău Кишинэу	Ponderea în republică, % Удельный вес в республике, %
Teritoriul, km² <i>Территория, км²</i>	571,6	1,7
Populația, mii locuitori <i>Население, тыс. человек</i>	809,6	22,8
Născuți-vii <i>Живорожденные</i>	7170	18,6
Decedați <i>Умершие</i>	6272	15,9
Căsătorii <i>Браки</i>	6457	25,2
Divorțuri <i>Разводы</i>	2285	20,5
Pensionari <i>Пенсионеры</i>	137136	20,5
Numărul agenților economici la 01.01.2015, mii <i>Число хозяйствующих субъектов на 01.01.2015, тысяч</i>	99,8	54,0
Volumul producției industriale, prețuri curente, mil. lei <i>Объем промышленной продукции, текущие цены, млн. лей</i>	24592,4	56,5
Punerea în funcțiune a mijloacelor fixe, mil. lei <i>Ввод в действие основных средств, млн. лей</i>	11775,6	62,2
Investiții, mil. lei <i>Инвестиции, млн. лей</i>	12955,1	62,1
din care în construcția locativă <i>из них в жилищное строительство</i>	2289,8	85,8
Darea în folosință a caselor de locuit, mii m² suprafață totală <i>Ввод в действие жилых домов, тыс. м² общей площади</i>	364,2	67,1
Volumul lucrărilor în antrepriză executate, mil. lei <i>Объем выполненных подрядных работ, млн. лей</i>	6180,6	72,2
Fondul locativ, mil. m² suprafață totală <i>Жилищный фонд, млн. м² общей площади</i>	18,1	22,3
Numărul apartamentelor și caselor particulare construite <i>Число построенных квартир и индивидуальных домов</i>	4063	75,7
Numărul de locuințe - total, mii <i>Число квартир - всего, тыс.</i>	293,1	22,2
Valoarea vânzărilor cu amănuntul, mil. lei <i>Объем розничного товарооборота, млн. лей</i>	34164,1	74,3
Valoarea serviciilor de piață prestate populației, mil. lei <i>Объем платных услуг, оказанных населению, млн. лей</i>	13531,6	87,7
Mărfuri transportate cu transportul auto, mii tone <i>Перевезено грузов автомобильным транспортом, тыс. тонн</i>	10030,7	34,2
Pasageri transportați cu, mil. persoane: <i>Перевезено пассажиров, млн. человек:</i>		
autobuze și microbuze <i>автобусами и маршрутными таксомоторами</i>	65,8	60,9
troleibuze <i>троллейбусами</i>	107,3	88,7

¹ Ponderea teritoriului este indicată pe țară în ansamblu, ponderile indicatorilor demografici și economici - fără unitățile administrativ-teritoriale din partea stângă a Nistrului

¹ Удельный вес территории приведена по республике в целом, по демографии и экономике - без административно-территориальных единиц левобережья Днестра

Continuare / Продолжение

	Chişinău Кишинэу	Pondere în republică, % Удельный вес в республике, %
Efectivul de salariați la 31.12.2014 <i>Численность работающих на 31.12.2014</i>	347,7	48,1
Salariul mediu lunar al unui salariat, lei <i>Среднемесячная заработная плата на одного работающего, лей</i>	4827,0	118,0
Pensia medie lunară, lei <i>Средний размер месячной пенсии, лей</i>	1415,5	127,0
Numărul șomerilor la sfârșitul anului, persoane <i>Число безработных на конец года, человек</i>	1645	7,9
Numărul școlilor de zi, gimnaziilor, liceelor <i>Число дневных школ, гимназий, лицеев</i>	149	11,1
Numărul instituțiilor de învățământ: <i>Число учебных заведений:</i>		
medii de specialitate (colegii) <i>со средним специальным обучением (колледжи)</i>	16	26,2
superior <i>высшего образования</i>	26	83,9

TERENURILE MUNICIPIULUI PE CATEGORII DE DEȚINĂTORI
ЗЕМЛИ МУНИЦИПИЯ ПО КАТЕГОРИЯМ ПОЛЬЗОВАТЕЛЕЙ

	hectare / гектаров						
	01.01. 2009	01.01. 2010	01.01. 2011	01.01. 2012	01.01. 2013	01.01. 2014	01.01. 2015
Total terenuri <i>Всего земли</i>	57164	57164	57164	57160	57160	57160	57160
<i>din ele:</i> <i>из них:</i>							
terenuri cu destinație agricolă <i>земли сельскохозяйственного назначения</i>	25346	25378	25446	25446	25459	25383	25355
terenuri din intravilanul localităților <i>земли населенных пунктов</i>	14602	14524	14297	14514	14510	14733	15911
terenuri destinate industriei, transporturilor și cu alte destinații speciale <i>земли промышленности, транспорта и иного специального назначения</i>	058	4088	4136	4136	4136	4241	3118
terenuri destinate ocrotirii naturii <i>земли природоохранного назначения</i>	1046	1059	1173	1134	1131	1159	1161
terenuri ale fondului silvic <i>земли лесного фонда</i>	4030	4030	4030	4030	4030	4042	4040
terenuri ale fondului apelor <i>земли водного фонда</i>	1321	1321	1320	1321	1321	1325	1326
terenuri ale fondului de rezervă <i>земли резервного фонда</i>	6761	6764	6762	6579	6573	6277	6249

DINAMICA CONSTITUIRII AGENȚILOR ECONOMICI
ДИНАМИКА ФОРМИРОВАНИЯ ХОЗЯЙСТВУЮЩИХ СУБЪЕКТОВ
(la sfârșitul anului, mii - на конец года, тысяч)

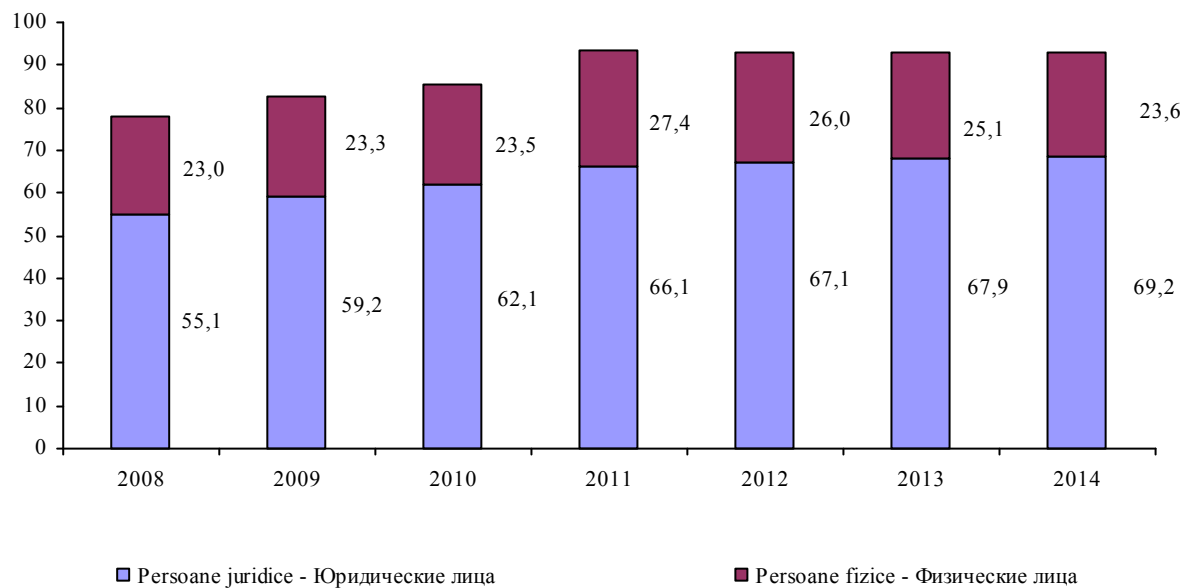

AGENȚI ECONOMICI DUPĂ FORMA, (în anul 2014):
ХОЗЯЙСТВУЮЩИЕ СУБЪЕКТЫ ПО ФОРМАМ, (в 2014 году):

DE PROPRIETATE
СОБСТВЕННОСТИ

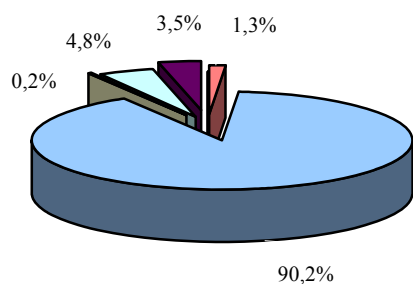

- Publică - Публичная
- Privată - Частная
- Mixtă (publică și privată) - Смешанная (публичная и частная)
- Străină - Иностранная
- A întreprinderilor mixte - Совместных предприятий

ORGANIZATORICO-JURIDICĂ
ОРГАНИЗАЦИОННО-ПРАВОВЫМ

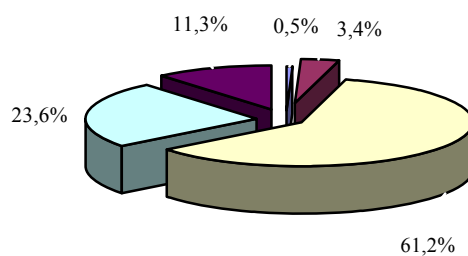

- De stat - Государственные
- SA - AO
- SRL - ООО
- Întreprinderi individuale - Индивидуальные предприятия
- Altele - Другие

SALARIUL ȘI PENSIA, MEDIA LUNARĂ, în 2014
ЗАРПЛАТА И ПЕНСИЯ, СРЕДНЕМЕСЯЧНАЯ, в 2014 году
(lei - лей)

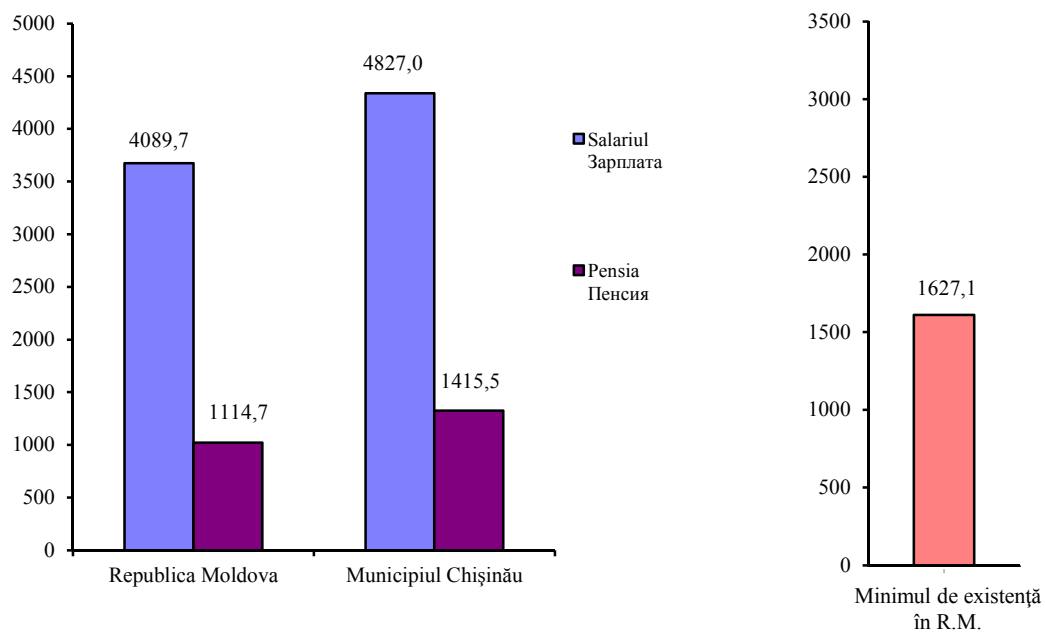

Sursa datelor

Recensămîntul populației și datele statisticii curente privind mișcarea naturală și migratorie a populației; actele stării civile și buletinele statistice despre naștere, deces, căsătorie, divorț, întocmite de Oficiile Stării Civile.

Источник данных

Перепись населения и данные текущей статистики о естественном и миграционном движении населения; актовые записи и статистические бюллетени о рождении, смерти, заключении и расторжении брака, составленные органами ЗАГСа.

Precizări metodologice

Numărul populației pentru anii intercenzitari se determină în baza rezultatelor ultimului recensămînt și a datelor referitoare la mișcarea naturală și migratorie dintre data recensămîntului și anul de referință. Totodată se ia în considerație schimbarea numărului populației în urma reorganizării teritorial-administrative.

Populație prezentă – numărul persoanelor care se află pe teritoriul respectiv la momentul recensămîntului, inclusiv persoanele domiciliat temporar.

Populație stabilă – numărul persoanelor care au domiciliul stabil pe teritoriul respectiv, inclusiv persoanele absente temporar.

Numărul mediu anual al populației – media aritmetică a numărului populației la începutul anului de referință și la începutul anului viitor.

Ratele de natalitate, mortalitate, nupțialitate și divorțialitate sînt calculate ca raportul dintre numărul celor născuți, decedați, căsătoriți și divorțați pe parcursul anului și numărul mediu anual al populației. Se calculează în promile (la 1000 locuitori).

Методологические пояснения

Текущая оценка численности населения в годы между переписями производится на основании итогов последней переписи населения, к которым ежегодно прибавляются числа родившихся и прибывших на данную территорию и вычитаются числа умерших и выбывших с данной территории. При этом учитывается изменение численности населения в результате административно-территориальных преобразований.

Наличное население – численность лиц, находящихся на момент переписи на данной территории, включая временно проживающих.

Постоянное население – численность лиц, постоянно проживающих на данной территории, включая временно отсутствующих.

Среднегодовая численность населения – средняя арифметическая из численностей на начало расчетного и на начало следующего года.

Общие коэффициенты рождаемости, смертности, брачности и разводимости рассчитываются как отношение соответствующего числа родившихся живыми, умерших, браков и разводов за календарный год к среднегодовой численности населения. Исчисляются в промиллях (на 1000 человек населения).

POPULAȚIA PREZENTĂ A MUNICIPIULUI CHIȘINĂU PE MEDII
НАЛИЧНОЕ НАСЕЛЕНИЕ МУНИЦИПИЯ КИШИНЭУ ПО ТИПУ МЕСТНОСТИ

mii persoane / тысяч человек

	Datele recensământului din 5.10.2004 <i>Данные переписи от 5.10.2004</i>	01.01.2011	01.01.2012	01.01.2013	01.01.2014	01.01.2015
Total <i>Всего</i>	712,2	759,8	765,2	772,0	772,8	777,7
Populație urbană <i>Городское население</i> din care: <i>в том числе:</i>	644,2	689,1	693,1	698,3	698,7	700,5
Chișinău - total <i>Кишинэу - всего</i>	589,4	632,1	634,2	638,4	638,5	638,8
Botanica	156,6	171,5	171,9	172,6	172,6	172,6
Buiușeni	107,8	111,1	111,5	112,1	112,1	112,2
Centru	90,5	93,8	94,2	94,8	94,8	94,8
Ciocana	101,8	117,7	118,2	119,1	119,1	119,3
Rîșcani	132,7	138,0	138,4	139,8	139,9	139,9
orașele: / <i>города:</i>						
Codru	14,3	14,7	15,2	15,0	15,1	15,4
Cricova	9,9	10,2	10,5	10,3	10,4	10,5
Durlești	15,4	16,7	17,4	18,2	18,3	19,0
Sîngera	7,4	7,6	7,8	8,2	8,3	8,4
Vadul lui Vodă	4,6	4,5	4,6	4,7	4,7	4,8
Vatra	3,3	3,3	3,4	3,5	3,4	3,6
Populație rurală <i>Сельское население</i> satele: / <i>села:</i>	68,0	70,7	72,1	73,7	74,1	77,2
Condița	0,7	0,7	0,7	0,7	0,7	0,7
Colonița	3,3	3,4	3,5	3,5	3,6	3,6
Ghidighici	5,1	5,2	5,2	5,3	5,3	5,3
Dobrogea și Revaca	4,3	4,3	4,4	4,5	4,5	4,8
Vădueni	-	-	-	-	0,5	0,5
comunele: / <i>коммуны:</i>						
Băcioi	10,6	10,7	10,9	11,1	11,1	11,2
Buiușeni	6,7	7,5	7,8	8,0	8,1	8,3
Budești	5,0	5,1	5,2	5,6	5,0	5,0
Ciorescu	7,1	7,0	7,2	7,0	7,0	7,0
Cruzești	1,7	1,7	1,8	1,8	1,8	1,8
Grătiești	6,2	6,4	6,5	6,7	6,8	6,8
Tohatin	2,5	2,6	2,7	2,6	2,7	2,8
Trușeni	8,0	8,4	8,4	9,0	9,0	10,5
Stăuceni	6,8	7,7	7,8	7,9	8,0	8,9

POPULAȚIA PREZENTĂ PE UNELE GRUPE DE VÂRSTĂ ȘI MEDII, la 01.01.2015
НАЛИЧНОЕ НАСЕЛЕНИЕ ПО НЕКОТОРЫМ ВОЗРАСТНЫМ ГРУППАМ И ТИПУ МЕСТНОСТИ, на 01.01.2015 года

Grupa de vîrstă, ani <i>Возрастная группа, лет</i>	Total <i>Всего</i>	persoane / человек	
		Populația urbană <i>Городское население</i>	Populația rurală <i>Сельское население</i>
Total <i>Всего</i>	777722	700506	77216
din care: <i>в том числе:</i>			
0-14	101655	88181	13474
3-6	29617	25146	4471
3-7	36774	31339	5435
7-16	63185	54753	8432
15-56/61	569812	516174	53638
57/62 și peste <i>57/62 и старше</i>	106255	96151	10104

POPULAȚIA STABILĂ PE MEDII, la 01.01.2015
ПОСТОЯННОЕ НАСЕЛЕНИЕ ПО ТИПУ МЕСТНОСТИ, на 01.01.2015 года

	Total populație <i>Всего</i> <i>население</i>	mii persoane / тысяч человек			
		din care: <i>в том числе:</i>		În % față de total <i>В % к итогу</i>	
		urbană <i>городское</i>	rurală <i>сельское</i>	urbană <i>городское</i>	rurală <i>сельское</i>
Mun. Chișinău - total	809,6	736,1	73,5	90,9	9,1
or. Chișinău	678,2	678,2	-	100,0	-
or. Codru	11,9	11,9	-	100,0	-
or. Cricova	8,7	8,7	-	100,0	-
or. Durlești	20,1	20,1	-	100,0	-
or. Sîngera	13,0	8,5	4,5	65,4	34,6
or. Vadul lui Vodă	5,8	5,2	0,6	89,7	10,3
or. Vatra	3,5	3,5	-	100,0	-
sate (comune)	68,4	-	68,4	-	100,0

POPULAȚIA STABILĂ PE UNELE GRUPE DE VÂRSTĂ ȘI MEDII, la 1 ianuarie 2015
ПОСТОЯННОЕ НАСЕЛЕНИЕ ПО ВОЗРАСТНЫМ ГРУППАМ И ТИПУ МЕСТНОСТИ, на 1 января 2015

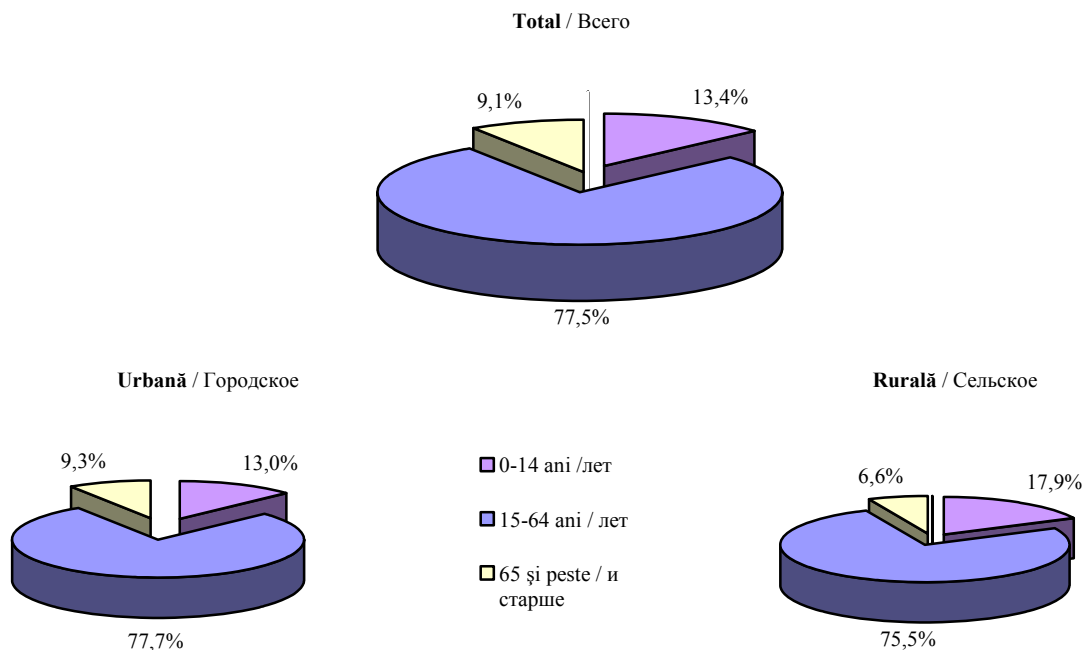

MIȘCAREA NATURALĂ A POPULAȚIEI
ЕСТЕСТВЕННОЕ ДВИЖЕНИЕ НАСЕЛЕНИЯ

	persoane / человек						
	2008	2009	2010	2011	2012	2013	2014
Date absolute <i>Абсолютные данные</i>							
Născuți-vii <i>Родившиеся</i>	7846	7971	7964	7823	7834	7219	7170
Decedați <i>Умершие</i>	6387	6333	6388	5991	6150	5996	6272
din care decedați în vîrstă sub 1 an <i>в том числе умершие в возрасте до 1 года</i>	73	84	69	67	54	73	49
Sporul natural <i>Естественный прирост</i>	1459	1638	1576	1832	1684	1223	898
Căsătorii <i>Браки</i>	6761	6924	7005	6957	6313	6202	6457
Divorțuri <i>Разводы</i>	3075	2969	2993	2735	2551	2390	2285
Rate la 1000 locuitori <i>Коэффициенты на 1000 человек населения</i>							
Născuți-vii <i>Родившиеся</i>	10,0	10,1	10,1	9,9	9,8	9,0	8,9
Decedați <i>Умершие</i>	8,1	8,1	8,1	7,6	7,7	7,5	7,8
din care decedați în vîrstă sub 1 an la 1000 născuți-vii <i>в том числе умершие в возрасте до 1 года на 1000 живорожденных</i>	9,4	10,6	8,7	8,5	6,9	10,6	6,8
Sporul natural <i>Естественный прирост</i>	1,9	2,1	2,0	2,3	2,1	1,5	1,1
Căsătorii <i>Браки</i>	8,6	8,8	8,9	8,8	7,9	7,7	8,0
Divorțuri <i>Разводы</i>	3,9	3,8	3,8	3,5	3,2	3,0	2,8

EVOLUȚIA PROCESELOR DEMOGRAFICE
ДИНАМИКА ДЕМОГРАФИЧЕСКИХ ПРОЦЕССОВ
 (date absolute - абсолютные данные)

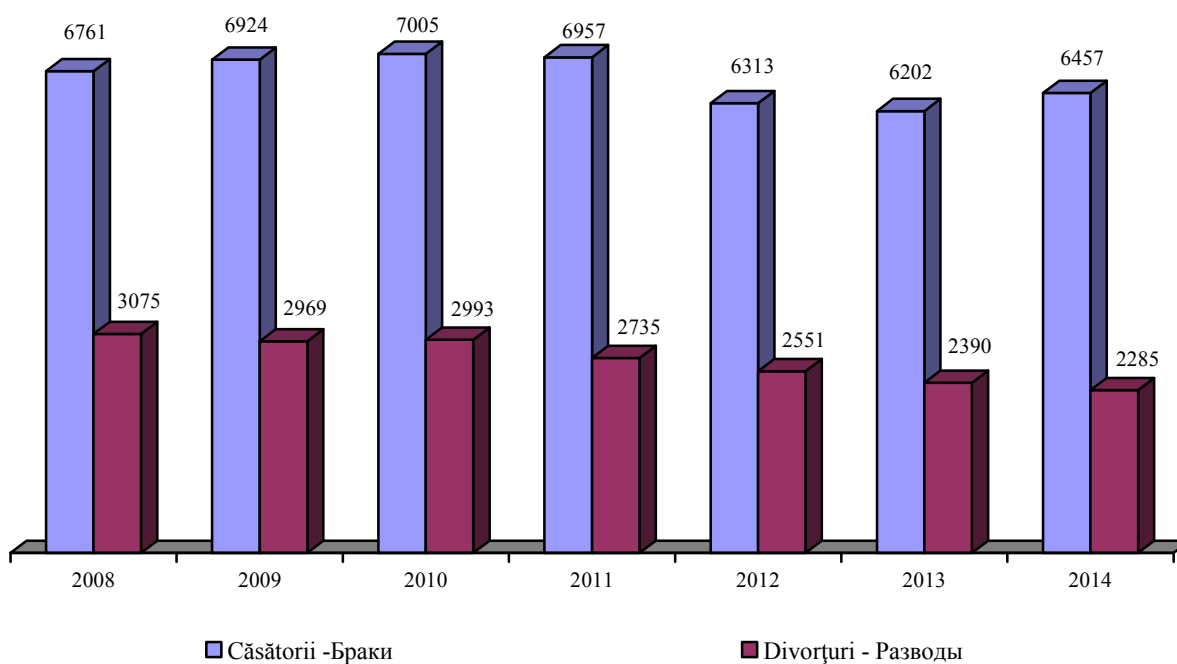
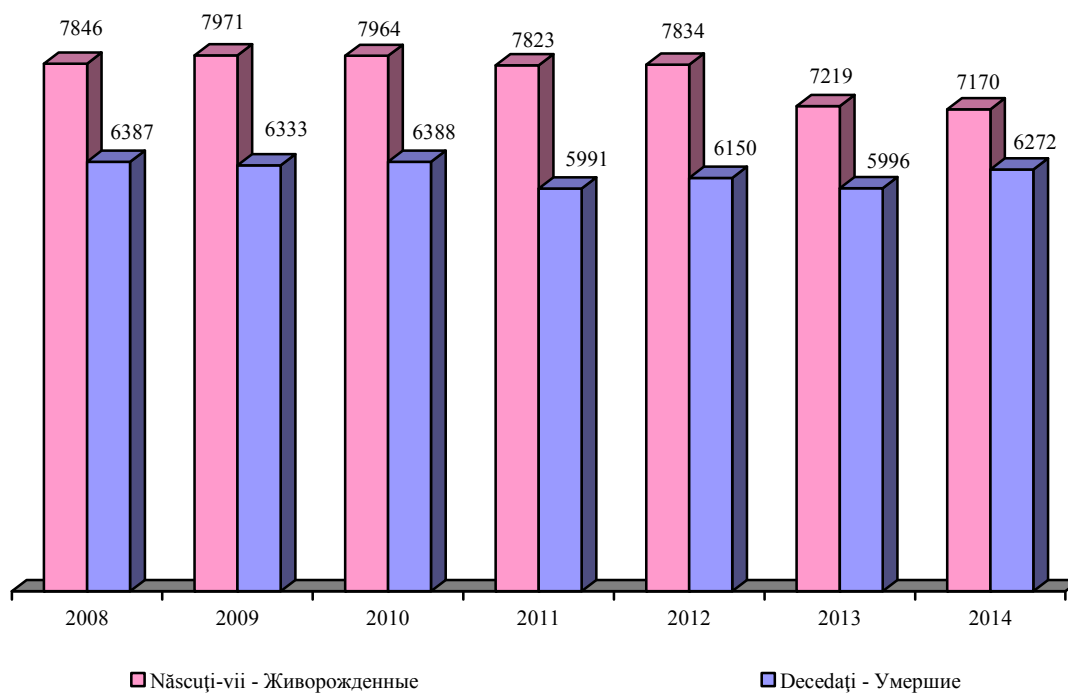

REPARTIZAREA CELOR NĂSCUȚI-VII CONFORM RANGULUI NĂSCUTULUI ȘI VÂRSTA MAMEI, în 2014
РАСПРЕДЕЛЕНИЕ РОДИВШИХСЯ ПО ПОРЯДКУ ИХ РОЖДЕНИЯ И ВОЗРАСТУ МАТЕРИ в 2014 году

Vârsta mamei, ani <i>Возраст матери, лет</i>	Total <i>Всего</i>	Rangul născutului <i>По порядку рождения</i>							
		1	2	3	4	5	6	7 și m. m. <i>7 и более</i>	Nedeclarat <i>Не указан</i>
Total <i>Всего</i>	7170	3500	2829	675	122	25	11	8	-
inclusiv: <i>в том числе:</i>									
pînă la 16 <i>до 16</i>	5	5	-	-	-	-	-	-	-
16 – 19	155	144	11	-	-	-	-	-	-
20 – 24	1415	1118	264	26	7	-	-	-	-
25 – 29	2757	1566	1040	133	12	4	-	2	-
30 – 34	1851	501	1047	246	38	10	4	5	-
35 – 39	839	137	411	220	57	8	5	1	-
40 – 44	140	27	52	50	7	3	1	-	-
45 – 49	8	2	4	-	1	-	1	-	-
50 și peste <i>50 и старше</i>	-	-	-	-	-	-	-	-	-
Nedeclarat <i>Не указан</i>	-	-	-	-	-	-	-	-	-
Vârsta medie <i>Средний возраст</i>	28,6	26,2	30,1	33,0	34,2	34,2	36,9	32,5	-

NĂSCUȚI-VII CONFORM GRUPEI DE VÂRSTĂ A PĂRINȚILOR, în 2014
РОДИВШИЕСЯ ПО ВОЗРАСТНОЙ ГРУППЕ РОДИТЕЛЕЙ в 2014 году

Vârsta mamei, ani <i>Возраст матери, лет</i>	Născuți-vii - total <i>Живорожденные-всего</i>	Vârsta tatălui, ani <i>Возраст отца, лет</i>									
		sub 16 <i>до 16</i>	16-19	20-24	25-29	30-34	35-39	40-44	45-49	50 și peste <i>50 и старше</i>	Nedeclarată <i>Не указан</i>
Total <i>Всего</i>	7170	-	21	562	2218	2158	1170	440	128	69	404
sub 16 <i>до 16</i>	5	-	2	1	-	-	-	-	-	-	2
16-19	155	-	14	63	34	7	-	1	-	-	36
20-24	1415	-	4	369	678	211	37	4	2	2	108
25-29	2757	-	1	107	1265	983	219	46	13	4	119
30-34	1851	-	-	21	200	808	536	150	37	22	77
35-39	839	-	-	-	37	135	350	192	53	27	45
40-44	140	-	-	1	4	14	28	46	20	13	14
45-49	8	-	-	-	-	-	-	1	3	1	3
50 și peste <i>50 и старше</i>	-	-	-	-	-	-	-	-	-	-	-
Nedeclarată <i>Не указан</i>	-	-	-	-	-	-	-	-	-	-	-

MORTALITATEA INFANTILĂ PE SEXE ȘI VÂRSTĂ
МЛАДЕНЧЕСКАЯ СМЕРТНОСТЬ ПО ПОЛУ И ВОЗРАСТУ

Vârsta, ani <i>Возраст, лет</i>	2009		2010		2011		2012		2013		2014	
	total <i>всего</i>	băieți <i>маль- чики</i>	total <i>всего</i>	băieți <i>маль- чики</i>	total <i>всего</i>	băieți <i>маль- чики</i>	total <i>всего</i>	băieți <i>маль- чики</i>	total <i>всего</i>	băieți <i>маль- чики</i>	total <i>всего</i>	băieți <i>маль- чики</i>
Total <i>Всего</i>	84	47	69	48	67	46	54	26	73	42	49	30
sub 1 zi <i>до 1 дня</i>	18	10	13	10	8	7	8	2	22	11	16	8
1-6 zile (dnei)	35	19	28	17	26	17	23	15	24	18	12	8
7-27 zile (dnei)	14	8	8	6	11	6	9	4	12	7	9	8
28 zile (dnei) - 2 luni (mesiaцев)	6	3	10	7	8	7	5	-	6	2	7	3
3-5 luni (mesiaцев)	6	3	3	2	3	2	7	4	2	1	1	1
6-11 luni (mesiaцев)	5	4	7	6	11	7	2	1	7	3	4	2

DECEDAȚI PE GRUPE DE VÂRSTĂ ȘI SEXE
УМЕРШИЕ ПО ВОЗРАСТНЫМ ГРУППАМ И ПОЛУ

Grupa de vîrstă, ani <i>Возраст, лет</i>	2009		2010		2011		2012		2013		2014	
	Ambele sexe <i>Оба пола</i>	Mascu- lin <i>Муж- чины</i>	Ambele sexe <i>Оба пола</i>	Mascu- lin <i>Муж- чины</i>	Ambele sexe <i>Оба пола</i>	Mascu- lin <i>Муж- чины</i>	Ambele sexe <i>Оба пола</i>	Mascu- lin <i>Муж- чины</i>	Ambele sexe <i>Оба пола</i>	Mascu- lin <i>Муж- чины</i>	Ambele sexe <i>Оба пола</i>	Mascu- lin <i>Муж- чины</i>
	Total <i>Всего</i>	6333	3438	6388	3454	5991	3216	6150	3329	5996	3179	6272
0-4	90	52	79	54	81	55	61	32	83	48	58	34
5-9	10	7	4	3	5	4	2	1	6	5	5	2
10-14	10	6	9	3	8	5	6	5	5	4	4	4
15-19	26	17	21	10	9	7	15	10	10	6	7	5
20-24	50	41	44	37	37	26	34	26	24	16	26	14
25-29	74	58	74	65	58	42	73	54	59	42	60	45
30-34	113	87	93	76	109	84	86	61	93	65	104	82
35-39	119	80	130	102	100	76	144	96	120	91	128	104
40-44	216	147	191	140	163	121	162	115	149	99	152	106
45-49	320	221	331	223	254	185	249	184	246	170	234	168
50-54	495	333	532	375	462	316	462	327	381	245	390	270
55-59	643	422	667	444	567	355	562	392	567	369	586	393
60-64	592	372	661	419	735	455	741	461	779	499	783	501
65-69	633	383	562	340	477	294	476	287	495	295	588	361
70-74	821	432	830	404	809	440	807	423	731	386	682	348
75-79	759	351	664	281	695	310	803	354	750	333	912	394
80-84	748	274	783	296	727	261	718	292	700	276	703	248
85-89	425	103	489	130	506	132	524	139	561	162	584	171
90-94	143	40	165	40	154	39	190	62	196	58	219	43
95-99	43	11	56	12	28	9	34	8	38	9	40	13
100 și peste <i>100 и старше</i>	3	1	3	-	7	-	1	-	3	1	7	-

CĂSĂTORII PE GRUPE DE VÂRSTĂ A SOȚILOR, în 2014
(căsătorii încheiate pentru prima dată)
БРАКИ ПО ВОЗРАСТНОЙ ГРУППЕ СУПРУГОВ, в 2014 году
(состоящие в первом браке)

Grupa de vîrstă a soțului, ani Возрастная группа мужа, лет	Total Всего	Grupa de vîrstă a soției, ani Возрастная группа жены, лет														Vîrsta medie Средний возраст	
		sub 16 до 16	16-19	20-24	25-29	30-34	35-39	40-44	45-49	50-54	55-59	60-64	65-69	70-74	75 și peste 75 u старше		Nedec- larată Не указан
Total Всего	449 6	-	210	2111	1723	361	72	11	6	1	1	-	-	-	-	-	27
16-19	26	-	14	11	1	-	-	-	-	-	-	-	-	-	-	-	19
20-24	108	-	117	800	163	5	1	-	-	-	-	-	-	-	-	-	23
25-29	234	-	67	1078	1085	108	7	-	-	-	-	-	-	-	-	-	27
30-34	806	-	11	195	411	167	20	2	-	-	-	-	-	-	-	-	31
35-39	167	-	1	19	54	63	27	2	1	-	-	-	-	-	-	-	36
40-44	40	-	-	7	5	12	11	4	1	-	-	-	-	-	-	-	42
45-49	17	-	-	1	3	4	5	2	1	1	-	-	-	-	-	-	46
50-54	7	-	-	-	1	2	-	1	2	-	1	-	-	-	-	-	52
55-59	1	-	-	-	-	-	-	-	1	-	-	-	-	-	-	-	56
60-64	1	-	-	-	-	-	1	-	-	-	-	-	-	-	-	-	60
65-69	-	-	-	-	-	-	-	-	-	-	-	-	-	-	-	-	-
70-74	-	-	-	-	-	-	-	-	-	-	-	-	-	-	-	-	-
75 și peste 75 u старше	-	-	-	-	-	-	-	-	-	-	-	-	-	-	-	-	-
Nedec- larată Не указан	-	-	-	-	-	-	-	-	-	-	-	-	-	-	-	-	-
Vîrsta medie Средний возраст	25	-	18	22	26	31	37	42	47	54	59	-	-	-	-	-	-

CĂSĂTORII CONFORM STĂRII CIVILE ANTERIOARE A SOȚILOR ¹
БРАКИ ПО СЕМЕЙНОМУ ПОЛОЖЕНИЮ ВСТУПАЮЩИХ В БРАК ¹

Anii Годы	Femei Женщины			Ponderea celor necă- sătorite, % Доля незамуж- них, %	Bărbați Мужчины			Ponderea celor necă- sătorite, % Доля холостых, %	Numărul căsătoriilor încheiate Число заключен- ных браков
	necăsătorite неза- мужние	văduve вдовы	divorțate разве- денные		necăsătorite холостые	văduvi вдовцы	divorțați разве- денные		
2006	5660	92	1288	80,4	5341	52	1647	75,9	7040
2007	6090	95	1368	80,6	5781	45	1725	76,5	7555
2008	5424	97	1240	80,2	5165	29	1562	76,4	6761
2009	5599	91	1234	80,9	5343	23	1557	77,2	6924
2010	5718	75	1212	81,6	5429	8	1568	77,5	7005
2011	5699	87	1171	81,9	5478	61	1418	78,7	6957
2012	5159	77	1074	81,7	4935	59	1318	78,2	6313
2013	5045	65	1092	81,3	4847	51	1304	78,2	6202
2014	5168	84	1205	80,0	5024	69	1364	77,8	6457

¹ Datele sînt prezentate fără persoanele care n-au indicat starea civilă

¹ Данные приведены без лиц которые не указали семейное положение

STRUCTURA DIVORȚURILOR CONFORM DURATEI CĂSĂTORIEI
СТРУКТУРА РАЗВОДОВ ПО ПРОДОЛЖИТЕЛЬНОСТИ БРАКА

în procente/в процентах

Anii Годы	Divorțuri - total Разводы - всего	din care cu durata căsătoriei, ani: в том числе с продолжительностью брака, лет:						20 și mai mult 20 и более
		pînă la 1 an до 1 года	1-4	5-9	10-14	15-19		
2006	100,0	4,2	25,7	21,5	18,3	12,5	17,8	
2007	100,0	4,5	25,4	22,6	16,1	13,8	17,6	
2008	100,0	3,7	29,9	19,5	16,2	11,9	18,8	
2009	100,0	4,2	27,6	22,9	14,4	12,9	17,9	
2010	100,0	3,9	31,7	23,7	12,6	11,0	17,1	
2011	100,0	3,3	28,2	25,0	13,7	12,0	17,8	
2012	100,0	3,3	28,3	25,5	12,4	10,7	19,8	
2013	100,0	2,9	25,6	26,3	12,3	11,4	21,5	
2014	100,0	3,1	24,6	23,9	13,8	10,6	24,0	

DIVORȚURI DUPĂ GRUPA DE VÂRSTĂ A SOȚILOR, în 2014
РАЗВОДЫ ПО ВОЗРАСТНОЙ ГРУППЕ СУПРУГОВ, в 2014 году

Grupa de vîrstă a soțului, ani Возрастная группа мужа, лет	Total Всего	Grupa de vîrstă a soției, ani Возрастная группа жены, лет													75 și peste 75 и старше	Nedeclarată Не указана	Vîrsta medie Средний возраст
		16-19	20-24	25-29	30-34	35-39	40-44	45-49	50-54	55-59	60-64	65-69	70-74				
Total Всего	2285	4	160	426	466	359	300	211	183	95	59	15	5	1	1	40	
16-19	1	1	-	-	-	-	-	-	-	-	-	-	-	-	-	18	
20-24	49	2	38	9	-	-	-	-	-	-	-	-	-	-	-	23	
25-29	320	1	87	183	40	6	1	1	1	-	-	-	-	-	-	27	
30-34	436	-	28	165	198	34	7	2	2	-	-	-	-	-	-	32	
35-39	391	-	4	52	158	134	36	6	1	-	-	-	-	-	-	37	
40-44	356	-	2	10	55	130	124	29	3	3	-	-	-	-	-	42	
45-49	250	-	1	5	6	28	91	90	24	2	2	-	-	-	1	47	
50-54	207	-	-	2	5	18	23	66	78	11	4	-	-	-	-	52	
55-59	151	-	-	-	3	4	10	14	58	49	11	2	-	-	-	57	
60-64	82	-	-	-	1	4	3	2	12	27	29	4	-	-	-	62	
65-69	25	-	-	-	-	1	4	1	3	3	8	3	2	-	-	66	
70-74	10	-	-	-	-	-	-	-	1	-	3	4	2	-	-	73	
75 și peste 75 и старше	7	-	-	-	-	-	1	-	-	-	2	2	1	1	-	79	
Nedeclarată Не указана	-	-	-	-	-	-	-	-	-	-	-	-	-	-	-	-	
Vîrsta medie Средний возраст	38	19	23	27	32	37	42	47	52	57	62	66	71	84	-	-	

Sursa datelor

Rapoartele statistice parvenite de la unitățile economice și sociale cu dreptul de persoană juridică, pe toate tipurile de activități și toate formele de proprietate.

Cercetarea selectivă a gospodăriilor privind ocuparea și șomajul (ancheta forței de muncă).

Источник данных

Статистическая отчетность экономических и социальных агентов с правом юридического лица, всех видов деятельности и всех форм собственности.

Выборочное обследования домашних хозяйств по проблемам занятости и безработицы (анкета рабочей силы).

Precizări metodologice

Salariați – persoanele asigurate cu un loc de muncă, care lucrează (inclusiv cu program de lucru zilnic sau săptămînal redus) în scopul obținerii salariului plătit în bani sau în natură în baza unui contract de muncă.

Numărul mediu al salariaților în anul de referință reprezintă o medie aritmetică simplă, rezultată din suma efectivelor zilnice de salariați din anul de referință – inclusiv de repaus săptămînal, sărbătorile legale și alte zile nelucrătoare – împărțită la numărul total al zilelor calendaristice.

Salariații aflați în **șomaj tehnic**, care beneficiază de o indemnizație din salariul de bază, se includ în numărul mediu proporțional cu timpul de lucru prevăzut în contractul de muncă.

Salariații angajați cu program parțial sunt incluși proporțional cu timpul efectiv lucrat sau prevăzut în contractul individual de muncă.

Salariul mediu anual al lucrătorilor este determinat prin raportul fondului de remunerare a muncii total pe anul de raportare la numărul mediu anual al salariaților. Îndemnizațiile primite de salariați din mijloacele asigurărilor sociale nu se includ în fondul de remunerare.

Populație activă din punct de vedere economic - persoane care furnizează forța de muncă disponibilă pentru producția de bunuri și servicii, incluzînd populația ocupată și șomerii.

Populație ocupată - persoane care desfășoară o activitate economică sau socială producătoare de bunuri și servicii în scopul obținerii unor venituri în formă de salarii sau alte beneficii.

Veniturile disponibile ale gospodăriei reprezintă totalitatea veniturilor bănești și în natură obținute din activitatea salarizată, agricolă, individuală, indemnizații sociale, precum și alte surse de venit.

Indicele salariului real este determinat prin raportul dintre indicele salariului mediu și indicele prețurilor de consum.

Datele vizînd populația neangajată în cîmpul muncii (șomerii) cuprind informația oficială a Agenției pentru Ocuparea Forței de Muncă.

Șomeri, conform criteriilor Biroului Internațional al Muncii (BIM) – persoane în vîrstă de 15 ani și peste, care în cursul perioadei de referință satisfac concomitent următoarele condiții: - nu au un loc de muncă și nu desfășoară o activitate în scopul obținerii unor venituri; - sînt în căutarea unui loc de muncă, utilizînd în ultimele săptămîni diferite metode pentru a-l găsi; - sînt disponibile să înceapă lucrul în următoarele 15 zile, dacă s-ar găsi un loc de muncă.

Șomeri înregistrați – persoane apte de muncă, în vîrstă aptă de muncă, care nu au un loc de muncă, un venit legal și sînt înregistrați la oficiile forței de muncă ca persoane în căutare de lucru și care dau dovadă că doresc să se încadreze în muncă.

Rata șomajului reprezintă ponderea numărului total de șomeri în numărul populației economice active.

În numărul populației economice inactive sînt incluși copiii, elevii, studenții, pensionarii (de toate categoriile), casnicele (care desfășoară numai activități casnice în gospodărie), persoanele întreținute de alte persoane ori de stat sau care se întrețin din alte venituri.

Rată de activitate - raportul dintre populația economic activă și populația de 15 ani și peste.

Rată de ocupare - raportul dintre populația ocupată și populația de 15 ani și peste.

Ocuparea în sectorul informal include toate persoanele care, indiferent de statutul lor profesional, în timpul perioadei de referință au fost ocupate în întreprinderi ce aparțin sectorului informal. Întreprinderile sectorului informal sunt definite ca întreprinderi necorporative (fără statut juridic), care nu sunt înregistrate. Nu sunt parte componentă a sectorului informal persoanele angajate în gospodăriile particulare ale cetățenilor și persoanele ocupate în producerea de bunuri agricole (în gospodăriile casnice) în exclusivitate pentru consumul propriu al gospodăriei.

Оcuparea informală cuprinde persoanele din următoarele situații (conform statutului profesional):

1. Lucrători pe cont propriu sau patroni care lucrează în întreprinderile sectorului informal;
2. Membri ai cooperativelor informale de producție;
3. Ajutori familiari neremunerați angajați la întreprinderile sectorului formal sau la întreprinderile sectorului informal;
4. Salariați angajați la întreprinderile sectorului formal, la întreprinderile sectorului informal sau în gospodăriile particulare ale cetățenilor,

Методологические пояснения

Наемные работники – лица, обеспеченные рабочим местом, которые работают (в т.ч. неполный рабочий день или неделю) с целью получения заработной платы в денежной или натуральной форме на основе трудового договора.

Средняя численность работников является простой арифметической средней получаемой путём суммирования списочной численности работников за каждый день (исключая работников с приостановленным действием трудового договора / служебных отношений), включая еженедельные выходные, праздничные дни и другие нерабочие дни – и деленной на общее число календарных дней.

Работники находящиеся в **техническом простое** и получающие пособие от основной заработной платы, включаются пропорционально рабочему времени, предусмотренному в трудовом договоре.

Работники, принятые на неполное рабочее время, включаются пропорционально фактически отработанному в трудовом договоре времени.

Среднегодовая заработная плата работающих определена путем деления начисленного фонда оплаты труда за год на среднегодовую численность работающих. Пособия, получаемые работающими из средств социального страхования, в фонд заработной платы.

Активное с экономической точки зрения население - лица, которые предлагают рабочую силу для производства товаров и услуг, включая занятое население и безработных.

Занятое население - лица, которые осуществляют какую-либо экономическую или социальную деятельность, производящую товары и услуги в целях получения дохода в виде заработной платы или других прибылей.

Располагаемые доходы домашних хозяйств - совокупность денежных и натуральных поступлений от наемного труда,

care satisfac cel puțin unul din criteriile de mai jos:

- patronul nu plătește contribuțiile sociale pentru ei;
- nu beneficiază, în caz de concediu anual plătit;
- nu beneficiază, în caz de boală sau traumă, de concediu medical plătit;

5. Persoane ocupate cu producerea de produse agricole în gospodăriile casnice, în exclusivitate pentru consumul propriu, cu o durată a săptămânii de lucru de 20 de ore și mai mult.

самостоятельной деятельности, сельхозпроизводства, социальных выплат, пособий и других источников доходов.

Индекс реальной заработной платы определяется путём деления индекса среднемесячной заработной платы на индекс потребительских цен.

Данные, характеризующие нетрудоустроенное население (безработных), включают официальную информацию Агентства Занятости Населения.

Безработные, согласно определению Международного бюро труда (МБТ) – лица 15-ти лет и старше, которые в течение отчетного периода одновременно выполняют следующие условия: - не имеют места работы и не осуществляют какую-либо деятельность в целях получения дохода; - ищут работу, используя в последние недели разные методы, чтобы найти ее; - готовы приступить к работе в ближайшие 15 дней, если найдется работа.

Зарегистрированные безработные – трудоспособные граждане в трудоспособном возрасте, которые не имеют работы, законного дохода и зарегистрированы в центре занятости населения в качестве лиц, ищущих работу и желающих трудоустроиться.

Уровень безработицы определяется как удельный вес численности безработных в численности экономически активного населения.

В численность экономически неактивного населения включаются дети, учащиеся, студенты, пенсионеры (всех категорий), домохозяйки (которые заняты ведением домашнего хозяйства), лица, находящиеся на содержании других граждан или государства, или которые содержатся за счет прочих доходов.

Уровень экономической активности - отношение экономически активного населения

к общей численности населения в возрасте 15 лет и старше.

Уровень занятости населения - отношение занятого населения к общей численности населения в возрасте 15 лет и старше.

Занятость в неформальном секторе включает лица, которые, независимо от их статуса в занятости, в течение отчетного периода были заняты в предприятиях неформального сектора. Предприятия неформального сектора определены как некорпоративные предприятия (не имеют правового статуса), которые не зарегистрированы. Не относятся к неформальному сектору лица, нанятые в домашние хозяйства граждан и лица, занятые производством сельскохозяйственных благ (в домашних хозяйствах) исключительно для собственного потребления.

Неформальная занятость включает занятые лица, которые в отчетном периоде были в одной из следующих ситуаций (согласно статусу в занятости):

1. Работающие за свой счет или работодатели, которые работают на предприятиях неформального сектора;

2. Члены неформальных производственных кооперативов;

3. Помогаящие члены семьи, работающие на предприятиях формального сектора или на предприятиях неформального сектора;

4. Наемные работники, занятые на предприятиях формального сектора, на предприятиях неформального сектора или в частных домашних хозяйствах граждан, которые соответствуют хотя бы одному нижеперечисленному критерию:

-- работодатель не перечисляет взносы на социальное страхование;

-- работодатель не предоставляет им ежегодный оплачиваемый отпуск;

-- работодатель не предоставляет им медицинский оплачиваемый отпуск в случае болезни или травмы;

5. Лица, занятые в домашних хозяйствах производством сельскохозяйственной продукции исключительно для собственного потребления с продолжительностью рабочей недели 20 и более часов.

EFFECTIVUL DE SALARIAȚI REPARTIZAȚI PE UNELE ACTIVITĂȚI ECONOMICE ȘI PE SEXE LA 01.01.2015
ЧИСЛЕННОСТЬ РАБОТАЮЩИХ ПО НЕКОТОРЫМ ВИДАМ ЭКОНОМИЧЕСКОЙ ДЕЯТЕЛЬНОСТИ И ПОЛУ НА
01.01.2015

persoane / человек

	2014	Din care:		În % față de total	
		В том числе:		В % к итогу	
		Femei Женщины	Bărbați Мужчины	Femei Женщины	Bărbați Мужчины
Total <i>Всего</i>	347675	175167	172508	50,4	49,6
Agricultură, silvicultură și pescuit <i>Сельское хозяйство, лесоводство и рыболовство</i>	3719	1370	2349	36,8	63,2
Industrie și construcții <i>Промышленность и строительство</i>	71535	28903	42632	40,4	59,6
Administrație publică și apărare; asigurări sociale obligatorii <i>Государственное управление и оборона; обязательное социальное страхование</i>	21701	9686	12015	44,6	55,4
Învățământ <i>Образование</i>	34747	25777	8970	74,2	25,8
Alte activități de servicii <i>Прочая деятельность по оказанию услуг</i>	215973	109431	106542	50,7	49,3

CÎȘTIGUL SALARIAL MEDIU LUNAR ÎN ECONOMIE
СРЕДНЕМЕСЯЧНАЯ ЗАРАБОТНАЯ ПЛАТА В ЭКОНОМИКЕ

lei / лей

	2014	Din care:				
		В том числе:				
		Femei Женщины	În % față de 2013 В % к 2013	Bărbați Мужчины	În % față de 2013 В % к 2013	Cîștigul salarial mediu al femeilor în % față de bărbați <i>Среднемесячная заработная плата женщин в % к заработной плате мужчин</i>
Total <i>Всего</i>	4827,0	4535,1	110,3	5116,5	112,2	88,6
Agricultură, silvicultură și pescuit <i>Сельское хозяйство, лесоводство и рыболовство</i>	3485,6	3159,5	107,4	3681,3	106,3	85,8
Industrie și construcții <i>Промышленность и строительство</i>	4634,2	4223,2	109,1	4888,1	103,8	86,4
Administrație publică și apărare; asigurări sociale obligatorii <i>Государственное управление и оборона; обязательное социальное страхование</i>	6453,6	6160,3	105,2	6678,7	114,0	92,2
Învățământ <i>Образование</i>	4378,0	4087,3	112,2	5198,6	111,2	78,6
Alte activități de servicii <i>Прочая деятельность по оказанию услуг</i>	4811,6	4588,8	110,9	5038,6	114,6	91,1

**NUMĂRUL MEDIU AL SALARIAȚILOR ȘI CÎȘTIGUL SALARIAL MEDIU LUNAR AL UNUI LUCRĂTOR
ÎN ECONOMIE, PE TIPURI DE ACTIVITĂȚI ECONOMICE ÎN 2014**

*СРЕДНЕСПИССОЧНАЯ ЧИСЛЕННОСТЬ И СРЕДНЕМЕСЯЧНАЯ ЗАРАБОТНАЯ ПЛАТА ОДНОГО РАБОТНИКА В
ЭКОНОМИКЕ ПО ВИДАМ ЭКОНОМИЧЕСКОЙ ДЕЯТЕЛЬНОСТИ В 2014*

lei / лей

	Numărul mediu al salariaților <i>среднесписочная численность</i>	Cîștigul salarial mediu <i>среднемесячная заработная плата</i>	În % față de 2013 <i>В % к 2013</i>	% de Cîștigul salarial mediu lunar al unui lucrător¹ în % față de cîștigul salarial mediu lunar în ansamblu pe eco- nomie <i>среднемесячная заработная платя одного работника¹ в % к средн заработной платой в целом по экономике</i>
Total <i>Всего</i>	295950,5	4827,0	111,3	100,0
Agricultură, silvicultură și pescuit <i>Сельское хозяйство, лесоводство и рыболовство</i>	3319,5	3485,6	106,2	72,2
Industrie și construcții <i>Промышленность и строительство</i>	60184,2	4634,2	107,0	96,0
Administrație publică și apărare; asigurări sociale obligatorii <i>Государственное управление и оборо- на; обязательное социальное страхо- вание</i>	20141,7	6453,6	110,2	133,7
Învățămînt <i>Образование</i>	30949,9	4378,0	112,2	90,7
Alte activități de servicii <i>Прочая деятельность по оказанию услуг</i>	181355,2	4811,6	112,6	99,7

¹ Din 2013 datele sunt prezentate după clasificatorul activităților din economia Moldovei (CAEM Rev.2)

¹ С 2013 данные представлены классификатор видов экономической деятельности Молдовы (КЭДМ Ред.2)

**SALARIUL MEDIU LUNAR AL UNUI LUCRĂTOR ÎN ECONOMIE,
PE TIPURI DE ACTIVITĂȚI ECONOMICE, în 2014**
**СРЕДНЕМЕСЯЧНАЯ ЗАРАБОТНАЯ ПЛАТА ОДНОГО РАБОТНИКА В ЭКОНОМИКЕ
ПО ВИДАМ ЭКОНОМИЧЕСКОЙ ДЕЯТЕЛЬНОСТИ, в 2014 году**
 (lei - лей)

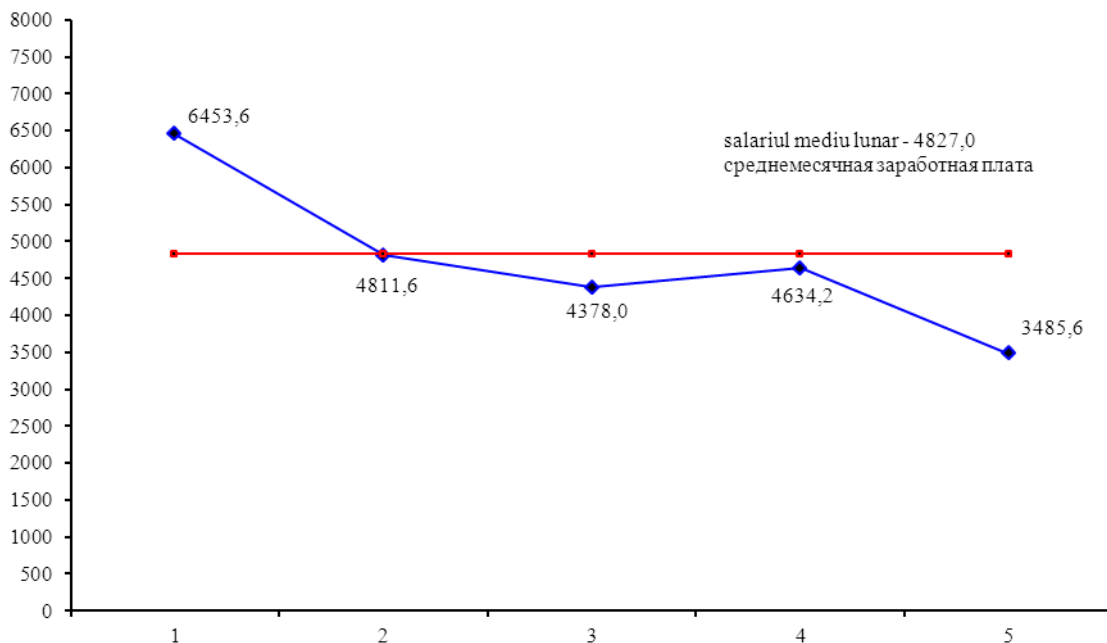

Administrație publică	1	Государственное управление
Alte activități de servicii	2	Прочая деятельность по оказанию услуг
Învățământ	3	Образование
Industrie	4	Промышленность
Agricultură, silvicultură și pescuit	5	Сельское хозяйство, лесоводство и рыболовство

REMUNERAREA MUNCII
ОПЛАТА ТРУДА

lei / лей

	2008	2009	2010	2011	2012	2013	2014
Salariul mediu lunar al unui salariat <i>Среднемесячная заработная плата одного работающего</i>	3263,1	3495,3	3737,2	3632,4	4026,4	4336,5	4827,0
inclusiv în instituțiile bugetare <i>в том числе в бюджетных организациях</i>	2631,6	3142,6	3267,6
Indicele salariului real, în procente față de anul precedent <i>Индекс реальной заработной платы, в процентах к предыдущему году</i>	107,4	107,1	99,5	90,3	105,9	103,0	105,9
inclusiv în instituțiile bugetare <i>в том числе в бюджетных организациях</i>	107,3	119,4	96,8
Salariul nominal mediu lunar al unui salariat în economia Republicii Moldova <i>Среднемесячная номинальная заработная плата одного работающего в экономике Республики Молдова</i>	2529,0	2747,6	2971,7	3042,0	3386,2	3674,2	4089,7
Indicele prețurilor de consum, în procente față de anul precedent <i>Индекс потребительских цен, в процентах к предыдущему году</i>	112,7	100,0	107,4	107,6	104,6	104,6	105,1

REPARTIZAREA SALARIAȚILOR PE TIPURI DE ACTIVITĂȚI ECONOMICE
РАСПРЕДЕЛЕНИЕ РАБОТАЮЩИХ ПО НАЙМУ ПО ВИДАМ ЭКОНОМИЧЕСКОЙ ДЕЯТЕЛЬНОСТИ

mii persoane / тысяч человек

	2014	În % față de total В % к итогу
Total <i>Всего</i>	295,9	100,0
Agricultură, silvicultură și pescuit <i>Сельское хозяйство, лесоводство и рыболовство</i>	3,3	1,1
Industria <i>Промышленность</i>	60,2	20,3
Administrație publică <i>Государственное управление</i>	20,1	6,8
Învățământ <i>Образование</i>	30,9	10,5
Alte activități de servicii <i>Прочая деятельность по оказанию услуг</i>	181,4	61,3

REPARTIZAREA EFECTIVULUI DE SALARIAȚI CONFORM
РАСПРЕДЕЛЕНИЕ РАБОТНИКОВ ПО РАЗМЕРАМ

	Efectivul de personal care a lucrat luna întreagă Численность работников про- работавшие полный месяц	Din care ponderea cărora i s-a calculat Из них доля работников которым		
		pînă la 1200 lei до 1200 лей	1201 - 1600 lei лей	1601 - 2000 lei лей
Total pe activități <i>Всего по видам деятельности</i>	226946	1,0	3,2	16,1
Agricultură, silvicultură și pescuit <i>Сельское, лесное и рыбное хозяйство</i>	3393	0,1	6,9	14,4
Industria extractivă <i>Добыча полезных ископаемых</i>	492	-	4,1	10,8
Industria prelucrătoare <i>Обрабатывающая промышленность</i>	27283	0,2	1,4	20,4
Producția și furnizarea de energie electrică și termică, gaze, apă caldă și aer condiționat <i>Производство и обеспечение электро и тепло энергией, газом, горячей водой; кондиционирование воздуха</i>	4448	-	0,1	1,1
Distribuția apei; salubritate, gestionarea deșeurilor, activități de decontaminare <i>Водоснабжение; очистка и обработка отходов и восстановительные работы</i>	2057	0,2	1,0	2,4
Construcții <i>Строительство</i>	11258	0,0	1,4	16,1
Comerț cu ridicata și cu amănuntul; întreținerea și repararea autovehiculelor și a motocicletelor <i>Оптовая и розничная торговля; техническое обслуживание и ремонт автотранспортных средств и мотоциклов</i>	39726	0,1	1,2	24,6
Transport și depozitare <i>Транспорт и хранение</i>	17291	0,0	1,6	17,9
Activități de cazare și alimentație publică <i>Деятельность гостиниц и предприятий общественного питания</i>	6034	-	1,9	32,4
Informații și comunicații <i>Информационные услуги и связь</i>	12646	0,0	0,8	6,4
Activități financiare și asigurări <i>Финансовая деятельность и страхование</i>	9003	1,7	1,4	4,7
Tranzacții imobiliare <i>Операции с недвижимым имуществом</i>	6075	1,8	7,5	23,3
Activități profesionale, științifice și tehnice <i>Профессиональная, научная и техническая деятельность</i>	9084	0,6	3,9	19,5
Activități de servicii administrative și activități de servicii suport <i>Административная деятельность и дополнительные услуги в данной области</i>	6006	0,2	0,3	33,6
Administrație publică și apărare; asigurări sociale obligatorii <i>Государственное управление и оборона; обязательное социальное страхование</i>	18125	1,5	1,9	2,5
Învățământ <i>Образование</i>	26626	5,4	11,5	10,9
Sănătate și asistență socială <i>Здравоохранение и социальные услуги</i>	19272	0,1	3,7	11,2
Arta, activități de recreere și de agrement <i>Искусство, развлечения и отдых</i>	5296	1,9	6,8	25,9
Alte activități de servicii <i>Предоставление прочих видов услуг</i>	2831	0,1	2,4	16,5

MĂRIMI SALARIULUI CALCULAT PENTRU LUNA septembrie 2014

НАЧИСЛЕННОЙ ЗАРАБОТНОЙ ПЛАТЫ за сентябрь 2014 года

persoane / человек

salariul în mărime de (în % față de total salariați): <i>была начислена заработная плата в размере (в % к всего работников):</i>							Salariul mediu pentru luna lucrată integral, lei <i>Средняя заработная плата, за отработанный полный месяц, лей</i>
2001 – 3000 lei lei <i>лей</i>	3001– 4000 lei lei <i>лей</i>	4001 – 5000 lei lei <i>лей</i>	5001 – 6000 lei lei <i>лей</i>	6001 – 7000 lei lei <i>лей</i>	7001 – 8000 lei lei <i>лей</i>	peste 8001 lei <i>свыше 8001 лей</i>	
19,9	16,9	13,3	9,4	6,2	4,0	10,0	4692,1
28,4	22,6	11,5	6,7	2,7	4,1	2,6	3504,3
33,9	13,8	10,6	12,0	3,6	4,5	6,7	4085,2
21,4	17,7	14,0	8,6	5,7	3,5	7,1	4254,2
4,3	8,4	11,2	16,4	15,5	12,8	30,2	7346,7
10,0	8,4	12,1	15,5	17,8	14,3	18,3	6206,8
22,4	15,1	11,1	8,9	7,3	5,4	12,3	4619,1
26,0	18,1	11,0	5,9	4,1	2,5	6,5	3932,0
20,6	20,2	14,4	7,6	5,0	3,4	9,3	4612,5
38,4	11,3	7,2	2,9	2,0	1,0	2,9	3082,7
8,4	8,3	9,2	10,4	11,1	10,0	35,4	8710,3
8,7	15,6	17,9	13,0	8,7	6,6	21,7	7187,4
25,7	16,6	8,7	5,1	5,0	1,7	4,6	3592,1
17,6	14,7	11,8	7,8	5,3	3,8	15,0	5272,6
32,7	13,5	7,7	3,1	2,5	1,4	5,0	3405,6
11,1	25,0	22,1	16,9	7,3	3,9	7,8	5182,4
14,9	15,5	14,6	12,1	6,5	3,0	5,6	4034,5
21,2	18,8	16,4	12,3	7,5	3,8	5,0	4238,4
27,3	18,3	9,3	4,6	2,0	1,7	2,2	3075,8
16,8	9,6	7,1	6,5	3,4	7,1	30,5	6537,8

SECURITATEA ȘI SĂNĂTATEA ÎN MUNCĂ, în 2014
ОХРАНА ЗДОРОВЬЯ И БЕЗОПАСНОСТЬ ТРУДА, в 2014 году

	Efectivul la 31 decembrie, persoane <i>Численность работников на 31 декабря, человек</i>	Numărul personalului ocupat în condiții de muncă grele și deosebit de grele, vătămătoare și deosebit de vătămătoare. <i>Численность работников занятых в условиях с тяжелыми и вредными и особо тяжелыми и особо вредными условиями труда</i>	din care, femei în том числе женщины	Cheltuieli pentru realizarea măsurilor de protecție și prevenire, mii lei. <i>Расходы на реализацию мероприятий по защите и предупреждению, тыс. лей</i>	Cheltuieli pentru înlesniri și sporuri acordate personalului, mii lei <i>Затраты на льготы и компенсации работникам, тыс. лей</i>
Total <i>Всего</i>	286342	22767	12201	161224,6	75510,7
Agricultură, economia vînatului și silvicultură <i>Сельское хозяйство, охота и лесоводство</i>	3032	182	37	852,1	405,3
Pescuitul, piscicultura <i>Рыболовство, рыбоводство</i>	30	-	-	7,8	-
Industria extractivă <i>Горнодобывающая промышленность</i>	742	351	13	476,3	1128,8
Industria prelucrătoare <i>Обрабатывающая промышленность</i>	45269	3806	1668	45454,2	9262,3
Energie electrică și termică, gaze, apă <i>Электро- и теплоэнергия, газ и водоснабжение</i>	7842	2750	615	15710,0	6924,0
Construcții <i>Строительство</i>	11347	493	25	6509,2	755,5
Comerț cu ridicata și cu amănuntul ¹ <i>Оптовая и розничная торговля ¹</i>	42101	1219	592	18084,2	6962,4
Hoteluri și restaurante <i>Гостиницы и рестораны</i>	6953	554	386	3256,4	979,6
Transporturi și comunicații <i>Транспорт и связь</i>	29395	1149	227	17411,0	2286,5
Activități financiare <i>Финансовое посредничество</i>	13180	88	-	13591,6	628,0
Tranzacții imobiliare ² <i>Операции с недвижимым имуществом ²</i>	33585	2751	1229	14362,8	7470,6
Administrație publică <i>Государственное управление</i>	23474	296	118	1985,9	2588,5
Învățămînt <i>Образование</i>	31580	2688	2115	5500,6	5547,0
Sănătate și asistență socială <i>Здравоохранение и социальные услуги</i>	26334	5717	4660	14046,4	29365,7
Alte activități de servicii colective, sociale și personale <i>Прочие коммунальные, социальные и персональные услуги</i>	11478	723	516	3976,1	1206,5

¹ Inclusiv repararea autovehiculelor, motocicletelor, a bunurilor casnice și personale

¹ Включая ремонт автомобилей, мотоциклов, бытовых товаров и предметов личного пользования

² Închirieri și activități de servicii prestate întreprinderilor

² Аренда и услуги предприятиям

NUMĂRUL VICTIMELOR ACCIDENTELOR DE MUNCĂ ȘI REPARTIZAREA LOR
CONFORM ÎMPREJURĂRILOR ȘI CAUZELOR, în 2014

ЧИСЛЕННОСТЬ ПОСТРАДАВШИХ НА ПРОИЗВОДСТВЕ И РАСПРЕДЕЛЕНИЕ ИХ
ПО ОБСТОЯТЕЛЬСТВАМ И ПРИЧИНАМ, в 2014 году

persoane / человек

	Total Всего	din care, pe unele tipuri de activități economice в том числе, по некоторым видам экономической деятельности					
		industria prelucră- toare обраба- тывающая промыш- ленность	energie electrică și termică, gaze, apă электро- и тепло- энергия, газ и водоснаб- жение	construcții строи- тельство	tranzacții imobiliare операции с недви- жимым имуще- ством	sănătate și asistență socială здравоохра- нение и социальные услуги	alte tipuri de activități другие виды деятель- ности
Total accidentați	404	61	14	24	27	28	250
<i>Всего пострадавших</i>							
din care accidentați mortal	22	5	2	6	2	-	7
<i>в том числе со смертельным исходом</i>							

Felul împrejurărilor, care au condus la producerea accidentelor de muncă

Вид обстоятельств приведших к несчастным случаям на производстве

căderea accidentatului la același nivel <i>падение пострадавшего на том же уровне</i>	87	12	6	7	9	11	42
căderea accidentatului de la înălțime <i>падение пострадавшего с высоты</i>	23	10	1	4	1	1	6
căderea, prăbușirea de materiale și obiecte <i>падение, обрушение материалов и предметов</i>	4	3	-	1	-	-	-
prinderea, lovirea sau strivirea de mașini și utilaje în funcțiune, cu scule mecanice sau manual <i>защемление, удар или раздавливание действующими машинами и оборудованием, механическим или ручным инструментом</i>	36	17	1	6	-	-	12
prinderea, lovirea sau strivirea de mijloace de transport pe teritoriul unității economice și pe drumurile publice <i>защемление, удар или раздавливание транспортными средствами на территории экономической единицы и на дорогах общего пользования</i>	20	4	-	1	4	1	10
atac cu premeditare <i>преднамеренное нападение</i>	24	-	-	1	4	6	13
alte împrejurări <i>другие обстоятельства</i>	210	15	6	4	9	9	167

Cauzele accidentelor de muncă

Причины несчастных случаев на производстве

dependente de executant <i>зависящие от исполнителя</i>	204	46	10	21	19	16	92
dependente de mijloacele de producție <i>зависящие от средств производства</i>	22	8	2	-	4	2	6
dependente de sarcina de muncă <i>зависящие от производственного задания</i>	165	4	1	2	-	10	148
dependente de mediul de muncă <i>зависящие от производственной среды</i>	13	3	1	1	4	-	4

**NUMĂRUL PERSONALULUI CARE AU BENEFICIAT DE ÎNLESNIRI ȘI SPORURI
PENTRU CONDIȚII NEFAVORABILE DE MUNCĂ, în 2014**
*ЧИСЛЕННОСТЬ РАБОТНИКОВ, КОТОРЫМ БЫЛИ УСТАНОВЛЕННЫ ЛЬГОТЫ И КОМПЕНСАЦИИ
ЗА НЕБЛАГОПРИЯТНЫЕ УСЛОВИЯ ТРУДА, в 2014 году*

	persoane / человек			
	Concedii suplimentare <i>Дополнительные отпуска</i>	Program zilnic de muncă redus <i>Сокращенный рабочий день</i>	Sporuri și compensații pentru condiții grele și deosebit de grele, vătămătoare și deosebit de vătămătoare <i>Компенсационные надбавки за работу с тяжелыми и особо тяжелыми, вредными и особо вредными условиями труда</i>	Drepturi la pensie pentru limita de vîrstă în condiții avantajoase conform listei nr. 1. <i>Право на пенсию по возрасту на льготных условиях по списку № 1</i>
Total <i>Всего</i>	23746	2978	20184	789
Agricultură, economia vînatului și silvicultură <i>Сельское хозяйство, охота и лесоводство</i>	48	40	132	15
Pescuitul Piscicultura <i>Рыболовство, рыбоводство</i>	-	-	-	-
Industria extractivă <i>Горнодобывающая промышленность</i>	330	60	306	248
Industria prelucrătoare <i>Обрабатывающая промышленность</i>	3236	183	3485	125
Energie electrică și termică, gaze, apă <i>Электро- и теплоэнергия, газ и водоснабжение</i>	1796	1	2676	-
Construcții <i>Строительство</i>	324	6	178	-
Comerț cu ridicata și cu amănuntul ¹ <i>Оптовая и розничная торговля ¹</i>	1646	810	1157	-
Hoteluri și restaurante <i>Гостиницы и рестораны</i>	12	-	542	-
Transporturi și comunicații <i>Транспорт и связь</i>	1351	19	946	210
Activități financiare <i>Финансовое посредничество</i>	-	-	88	-
Tranzacții imobiliare ² <i>Операции с недвижимым имуществом ²</i>	1761	562	1825	-
Administrație publică <i>Государственное управление</i>	195	-	257	-
Învățămînt <i>Образование</i>	2963	13	2618	32
Sănătate și asistență socială <i>Здравоохранение и социальные услуги</i>	9894	1263	5319	152
Alte activități de servicii colective, sociale și personale <i>Прочие коммунальные, социальные и персональные услуги</i>	190	21	655	7

¹ Inclusiv repararea autovehiculelor, motocicletelor, a bunurilor casnice și personale

¹ Включая ремонт автомобилей, мотоциклов, бытовых товаров и предметов личного пользования

² Închirieri și activități de servicii prestate întreprinderilor

² Аренда и услуги предприятиям

NUMĂRUL FEMEILOR SALARIATE, CARE AU BENEFICIAT DE ÎNLESNIRI ȘI SPORURI
PENTRU CONDIȚII NEFAVORABILE DE MUNCĂ, în 2014

ЧИСЛЕННОСТЬ РАБОТАЮЩИХ ЖЕНЩИН, КОТОРЫМ БЫЛИ УСТАНОВЛЕНЫ ЛЬГОТЫ
И КОМПЕНСАЦИИ ЗА РАБОТУ В НЕБЛАГОПРИЯТНЫХ УСЛОВИЯХ ТРУДА, в 2014 году

	persoane / человек			
	Concedii suplimentare <i>Дополнительные отпуски</i>	Program zilnic de muncă redus <i>Сокращенный рабочий день</i>	Sporuri și compensații pentru condiții grele și deosebit de grele, vătămătoare și deosebit de vătămătoare <i>Компенсационные надбавки за работу с тяжелыми и особо тяжелыми, вредными и особо вредными условиями труда</i>	Drepturi la pensie pentru limita de vîrstă în condiții avantajoase conform listei nr.1. <i>Право на пенсию по возрасту на льготных условиях по списку № 1</i>
Total <i>Всего</i>	13958	2348	11306	298
Agricultură, economia vînatului și silvicultură <i>Сельское хозяйство, охота и лесоводство</i>	1	-	36	-
Pescuitul, piscicultura <i>Рыболовство, рыбоводство</i>	-	-	-	-
Industria extractivă <i>Горнодобывающая промышленность</i>	14	-	12	3
Industria prelucrătoare <i>Обрабатывающая промышленность</i>	1417	107	1579	60
Energie electrică și termică, gaze, apă <i>Электро- и теплоэнергия, газ и водоснабжение</i>	221	-	606	-
Construcții <i>Строительство</i>	6	-	8	-
Comerț cu ridicata și cu amănuntul ¹ <i>Оптовая и розничная торговля ¹</i>	970	769	592	-
Hoteluri și restaurante <i>Гостиницы и рестораны</i>	12	-	374	-
Transporturi și comunicații <i>Транспорт и связь</i>	308	19	215	88
Activități financiare <i>Финансовое посредничество</i>	-	-	-	-
Tranzacții imobiliare ² <i>Операции с недвижимым имуществом ²</i>	557	396	851	-
Administrație publică <i>Государственное управление</i>	181	-	94	-
Învățămînt <i>Образование</i>	2307	13	2064	26
Sănătate și asistență socială <i>Здравоохранение и социальные услуги</i>	7885	1036	4376	119
Alte activități de servicii colective, sociale și personale <i>Прочие коммунальные, социальные и персональные услуги</i>	79	8	499	2

¹ Inclusiv repararea autovehiculelor, motocicletelor, a bunurilor casnice și personale

¹ Включая ремонт автомобилей, мотоциклов, бытовых товаров и предметов личного пользования

² Închirieri și activități de servicii prestate întreprinderilor

² Аренда и услуги предприятням

VENITURILE DISPONIBILE ALE POPULAȚIEI
РАСПОЛОГАЕМЫЕ ДОХОДЫ НАСЕЛЕНИЯ

	2010	2011	2012	2013	2014
Venituri disponibile - total (medii lunare pe o persoană), lei Располагаемые доходы – всего (в среднем на одного человека в месяц), лей	1749,7	2031,2	2083,1	2321,0	2292,6
inclusiv în % pe surse de formare: в том числе, в % по источникам формирования:					
Activitate salarizată Работы по найму	62,6	65,0	64,2	61,7	64,1
Activitatea individuală agricolă Индивидуальной сельскохозяйственной деятельности	0,5	0,3	0,4	0,3	0,4
Activitatea individuală non-agricolă Индивидуальной несельскохозяйственной деятельности	8,3	6,1	7,7	7,2	8,4
Venituri din proprietate Доходы от собственности	0,2	0,9	0,4	0,4	0,2
Prestații sociale Социальные выплаты	13,1	12,7	13,7	15,8	15,6
din care: из них:					
Pensii Пенсии	10,0	9,9	11,7	12,7	13,1
Îndemnizații pentru copii Пособия на детей	1,0	1,2	0,7	1,2	1,2
Compensații Компенсации	0,2	0,3	0,2	0,0	0,0
Alte venituri Другие источники	15,3	15,0	13,6	14,6	11,3

CONSUMUL PRINCIPALELOR PRODUSE ALIMENTARE

ПОТРЕБЛЕНИЕ ОСНОВНЫХ ПРОДУКТОВ ПИТАНИЯ

medii anuale pe o persoană / среднегодовые на одного человека

	2010	2011	2012	2013	2014
Pâine și produse de panificație <i>Хлеб и хлебобулочные изделия</i>	86,9	88,7	91,3	91,8	93,9
Carne și preparate din carne <i>Мясо и мясопродукты</i>	38,2	44,3	47,2	49,6	48,7
Lapte și produse din lapte, litri <i>Молоко и молочные продукты, литры</i>	227,3	248,0	265,5	261,5	242,7
Ulei vegetal, litri <i>Растительное масло, литры</i>	11,6	12,3	12,6	11,8	12,4
Ouă, bucăți <i>Яйца, штук</i>	182,6	204,6	202,4	199,4	200,9
Zahăr și produse de cofetărie <i>Сахар и кондитерские изделия</i>	16,8	17,5	17,4	17,1	17,2
Pește și produse din pește <i>Рыба и рыбные продукты</i>	12,1	12,4	14,3	16,0	15,8
Cartofi <i>Картофель</i>	48,5	49,0	49,6	47,5	44,7
Legume și bostănoase <i>Овощи и бахчевые культуры</i>	95,0	97,0	107,1	107,7	104,9
Fructe și pomușoare <i>Фрукты и ягоды</i>	44,6	47,6	51,2	54,8	54,8

REPARTIZAREA GOSPODĂRIILOR DUPĂ TIPUL GOSPODĂRIEI

РАСПРЕДЕЛЕНИЕ ДОМОХОЗЯЙСТВ ПО У ДОМОХОЗЯЙСТВ

în procente / в процентах

	2010	2011	2012	2013	2014
Gospodării-total <i>Домохозяйств-всего</i>	100,0	100,0	100,0	100,0	100,0
din care formate din: <i>из них состоящих из:</i>					
O singură persoană <i>Одинокие лица</i>	23,1	24,2	25,6	26,7	23,4
Cuplu familial fără copii <i>Супруги без детей</i>	12,8	16,5	20,7	19,1	23,6
Cuplu familial cu copii <i>Супруги с детьми</i>	21,3	20,4	18,2	20,4	20,3
Părinte singur cu copii <i>Одинокий родитель с детьми</i>	3,0	2,6	3,1	2,6	2,1
Alte gospodării cu copii <i>Другие хозяйства с детьми</i>	15,0	13,4	12,5	11,5	12,7
Alte gospodării fără copii <i>Другие хозяйства без детей</i>	24,8	22,9	19,9	19,7	17,9

REPARTIZAREA GOSPODĂRIILOR DUPĂ NUMĂRUL DE COPII
РАСПРЕДЕЛЕНИЕ ДОМОХОЗЯЙСТВ ПО КОЛИЧЕСТВУ ДЕТЕЙ

în procente / в процентах

	2010	2011	2012	2013	2014
Gospodării-total <i>Домохозяйств-всего</i>	100,0	100,0	100,0	100,0	100,0
din care formate din: <i>из них состоящих из:</i>					
Cu un copil <i>С 1 ребенком</i>	24,2	23,2	22,3	22,7	23,1
Cu 2 copii <i>С 2 детьми</i>	13,0	10,6	9,5	10,0	10,0
Cu 3 copii și peste <i>С 3 детьми и более</i>	2,1	2,4	2,0	1,8	2,0
Fără copii <i>Без детей</i>	60,7	63,8	66,2	65,5	64,9

DOTAREA LOCUINȚELOR CU PRINCIPALELE COMODITĂȚI
ОСНАЩЕНИЯ ДОМОВ С ОСНОВНЫМИ УДОБСТВАМИ

în procente / в процентах

	2010	2011	2012	2013	2014
Pluminare electrică <i>Электричество</i>	100,0	100,0	100,0	100,0	100,0
Apeduct <i>Водопровод</i>	97,5	97,1	96,1	96,5	96,4
Apă caldă <i>Горячая вода</i>	87,7	87,8	88,5	88,3	88,3
inclusiv sistem centralizat <i>в том числе централизованное снабжение</i>	41,3	36,3	38,8	39,2	39,2
Încălzire centrală <i>Централизованное отопление</i>	69,8	67,0	70,2	72,2	68,9
Sistem propriu / autonom <i>Автономное отопление</i>	20,3	21,0	18,0	15,5	19,9
Gaze de rețea <i>Газ сетевой</i>	90,1	88,5	87,9	89,6	88,7
Grup sanitar în interiorul locuinței <i>Санитарный узел в доме, квартире</i>	89,6	89,8	88,6	88,9	90,1
Instalație de canalizare <i>Канализация</i>	97,0	97,4	96,6	96,7	97,7
inclusiv sistem centralizat <i>в том числе центральная канализация</i>	89,1	89,0	89,5	90,2	90,8
Baie sau duș <i>Баня или душ</i>	91,3	91,1	91,3	90,9	92,2
Telefon <i>Телефон</i>	95,9	96,5	94,8	95,4	93,7

DOTAREA GOSPODĂRIILOR CU BUNURI DE FOLOSINȚĂ ÎNDELUNGATĂ
ОБЕСПЕЧЕННОСТЬ ДОМАШНИХ ХОЗЯЙСТВОВАРАМИ ДЛИТЕЛЬНОГО ПОЛЬЗОВАНИЯ
bucăți la 100 gospodării/ штук на 100 хозяйств

	2010	2011	2012	2013	2014
Aparate de fotografiat <i>Фотоаппараты</i>	30	27	26	29	24
Televizoare <i>Телевизоры</i>	107	111	104	111	113
Casetofoane <i>Магнитофоны</i>	15	10	10	10	11
Computere <i>Компьютеры</i>	56	61	67	70	73
Frigidere <i>Холодильники</i>	92	92	89	90	99
Cuptoare cu microunde <i>Микроволновые печи</i>	25	29	30	40	38
Mașini mecanice de spălat rufe <i>Стиральные машины механические</i>	11	10	9	8	7
Mașini automat de spălat rufe <i>Стиральные машины автоматические</i>	71	73	72	77	85
Aspiratoare de praf <i>Пылесосы</i>	79	81	75	77	84
Biciclete <i>Велосипеды</i>	5	2	3	4	4
Autoturisme <i>Легковые автомобили</i>	24	21	21	23	22

CHELTUIELILE DE CONSUM ALE POPULAȚIEI
ПОТРЕБИТЕЛЬСКИЕ РАСХОДЫ НАСЕЛЕНИЯ

	2010	2011	2012	2013	2014
Cheltuieli de consum - total (medii lunare pe o persoană), lei Потребительские расходы - всего (в среднем на одного человека в месяц), лей	1921,8	2168,3	2243,2	2401,9	2374,7
inclusiv în % pentru: в том числе в % на:					
Produse alimentare Продукты питания	35,6	37,5	38,4	39,6	40,7
Băuturi alcoolice, tutun Алкольные напитки, табак	1,4	1,7	1,5	1,4	1,2
Îmbrăcăminte, încălțăminte Одежду, обувь	10,2	9,4	10,0	9,3	9,7
Întreținerea locuinței Содержание жилья	17,2	17,1	19,2	18,8	19,3
Dotarea locuinței Обустройство жилья	3,1	3,6	2,7	3,5	2,7
Sănătate Здоровье	5,8	5,0	4,9	5,3	4,8
Transport Транспорт	7,5	6,8	6,1	6,5	6,1
Comunicații Связь	5,1	4,7	4,6	4,4	4,6
Agrement Отдых	2,7	3,2	2,3	2,5	2,0
Învățămînt Образование	2,0	1,6	1,4	1,1	1,1
Hoteluri, restaurante, cantinele etc. Гостиницы, рестораны, столовые и т.д.	4,8	4,2	3,9	3,3	3,3
Diverse Разное	4,6	5,2	5,0	4,3	4,5

REPARTIZAREA POPULAȚIEI DUPĂ PARTICIPAREA LA ACTIVITATEA ECONOMICĂ¹
РАСПРЕДЕЛЕНИЕ НАСЕЛЕНИЯ ПО ЭКОНОМИЧЕСКОЙ АКТИВНОСТИ¹

	2010	2011	2012	2013	2014
Mii persoane <i>Тысяч человек</i>					
Total populație <i>Все население</i>	758,2	762,5	768,6	772,1	777,1
din total populație: <i>из всего населения:</i>					
Populație economic activă <i>Экономически активное население</i>	355,1	363,1	363,3	360,9	353,5
Populație ocupată în economie <i>Население, занятое в экономике</i>	318,3	329,4	333,6	338,3	332,2
Șomeri BIM <i>Безработные MBT</i>	36,8	33,7	29,7	22,6	21,3
Populație economic inactivă <i>Экономически неактивное население</i>	403,1	402,1	405,3	411,2	424,2
În % față de total <i>В % к итогу</i>					
Total populație <i>Все население</i>	100,0	100,0	100,0	100,0	100,0
Populație economic activă <i>Экономически активное население</i>	46,8	47,6	47,3	46,7	45,5
Populație ocupată în economie <i>Население, занятое в экономике</i>	42,0	43,2	43,4	43,8	42,7
Șomeri BIM <i>Безработные MBT</i>	4,9	4,4	3,9	2,9	2,7
Populație economic inactivă <i>Экономически неактивное население</i>	53,2	52,4	52,7	53,3	54,5

¹ Conform datelor statisticii demografice curente și anchetei forței de muncă în gospodării

¹ По данным статистики демографии и обследования рабочей силы домашних хозяйств

REPARTIZAREA POPULAȚIEI OCUPATE PE TIPURI DE ACTIVITĂȚI ECONOMICE ¹
РАСПРЕДЕЛЕНИЕ ЗАНЯТОГО НАСЕЛЕНИЯ ПО ВИДАМ ЭКОНОМИЧЕСКОЙ ДЕЯТЕЛЬНОСТИ ¹

	2010	2011	2012	2013	2014
Mii persoane <i>Тысяч человек</i>					
Total <i>Всего</i>	318,3	329,4	333,6	338,3	332,2
din care: <i>в том числе:</i>					
Agricultură, economia vînatului și silvicultură, pescuit <i>Сельское хозяйство, охота и лесоводство, рыболовство</i>	3,2	2,4	1,8	2,9	2,8
Industrie <i>Промышленность</i>	53,1	54,4	60,2	56,7	55,3
Construcții <i>Строительство</i>	26,2	28,1	28,6	22,5	25,6
Comerț cu ridicata și cu amănuntul, hoteluri și restaurante <i>Оптовая и розничная торговля, гостиницы и рестораны</i>	95,2	100,5	95,0	95,2	91,9
Transporturi și comunicații <i>Транспорт и связь</i>	29,4	30,1	30,5	36,9	31,7
Administrație publică, învățămînt, sănătate și asistență socială <i>Государственное управление, образование, здравоохранение и социальные услуги</i>	61,4	61,3	60,8	61,9	60,2
Alte activități <i>Другие виды деятельности</i>	49,8	52,6	56,7	62,2	64,7
În % față de total <i>В % к итогу</i>					
Total <i>Всего</i>	100,0	100,0	100,0	100,0	100,0
din care: <i>в том числе:</i>					
Agricultură, economia vînatului și silvicultură, pescuit <i>Сельское хозяйство, охота и лесоводство, рыболовство</i>	1,0	0,7	0,5	0,9	0,8
Industrie <i>Промышленность</i>	16,7	16,5	18,1	16,8	16,6
Construcții <i>Строительство</i>	8,2	8,6	8,6	6,6	7,7
Comerț cu ridicata și cu amănuntul, hoteluri și restaurante <i>Оптовая и розничная торговля, гостиницы и рестораны</i>	29,9	30,5	28,5	28,1	27,7
Transporturi și comunicații <i>Транспорт и связь</i>	9,2	9,1	9,1	10,9	9,5
Administrație publică, învățămînt, sănătate și asistență socială <i>Государственное управление, образование, здравоохранение и социальные услуги</i>	19,3	18,6	18,2	18,3	18,1
Alte activități <i>Другие виды деятельности</i>	15,7	16,0	17,0	18,4	19,6

¹Conform datelor anchetei forței de muncă în gospodării

¹По данным обследования рабочей силы домашних хозяйств

REPARTIZAREA POPULAȚIEI OCUPATE PE FORME DE PROPRIETATE ¹
РАСПРЕДЕЛЕНИЕ ЗАНЯТОГО НАСЕЛЕНИЯ ПО ФОРМАМ СОБСТВЕННОСТИ ¹

	2010	2011	2012	2013	2014
Mii persoane <i>Тысяч человек</i>					
Total <i>Всего</i>	318,3	329,4	333,6	338,3	332,2
din care: <i>в том числе:</i>					
Publică <i>Публичная</i>	88,9	87,2	85,5	87,6	88,3
Alte forme <i>Другие формы</i>	229,4	242,2	248,1	250,7	243,9
În % față de total <i>В % к итогу</i>					
Total <i>Всего</i>	100,0	100,0	100,0	100,0	100,0
din care: <i>в том числе:</i>					
Publică <i>Публичная</i>	27,9	26,5	25,6	25,9	26,6
Alte forme <i>Другие формы</i>	72,1	73,5	74,4	74,1	73,4

REPARTIZAREA POPULAȚIEI OCUPATE DUPĂ TIPUL UNITĂȚII DE PRODUCȚIE ¹
РАСПРЕДЕЛЕНИЕ ЗАНЯТОГО НАСЕЛЕНИЯ ПО ТИПУ ПРОИЗВОДСТВЕННОЙ ЕДИНИЦЫ ¹

	2010	2011	2012	2013	2014
Mii persoane <i>Тысяч человек</i>					
Total <i>Всего</i>	318,3	329,4	333,6	338,3	332,2
din care: <i>в том числе:</i>					
Întreprinderile sectorului formal <i>Предприятия формального сектора</i>	294,2	303,3	310,0	314,0	303,7
Întreprinderile sectorului informal <i>Предприятия неформального сектора</i>	22,0	24,3	22,3	22,0	26,3
Gospodării casnice <i>Домохозяйства</i>	2,1	1,8	1,3	2,3	2,2
În % față de total <i>В % к итогу</i>					
Total <i>Всего</i>	100,0	100,0	100,0	100,0	100,0
din care: <i>в том числе:</i>					
Întreprinderile sectorului formal <i>Предприятия формального сектора</i>	92,4	92,1	92,9	92,8	91,5
Întreprinderile sectorului informal <i>Предприятия неформального сектора</i>	6,9	7,4	6,7	6,5	7,9
Gospodării casnice <i>Домохозяйства</i>	0,7	0,5	0,4	0,7	0,6

¹Conform datelor anchetei forței de muncă în gospodării

¹По данным обследования рабочей силы домашних хозяйств

REPARTIZAREA POPULAȚIEI OCUPATE DUPĂ NATURA LOCULUI DE MUNCĂ¹
РАСПРЕДЕЛЕНИЕ ЗАНЯТОГО НАСЕЛЕНИЯ ПО ХАРАКТЕРУ РАБОТЫ¹

	2010	2011	2012	2013	2014
Mii persoane <i>Тысяч человек</i>					
Total <i>Всего</i>	318,3	329,4	333,6	338,3	332,2
din care: <i>в том числе:</i>					
Оcupații formale <i>Формальная занятость</i>	268,3	277,3	288,0	293,1	290,6
Оcupații informale <i>Неформальная занятость</i>	50,0	52,1	45,6	45,2	41,6
În % față de total <i>В % к итогу</i>					
Total <i>Всего</i>	100,0	100,0	100,0	100,0	100,0
din care: <i>в том числе:</i>					
Оcupații formale <i>Формальная занятость</i>	84,3	84,2	86,3	86,6	87,5
Оcupații informale <i>Неформальная занятость</i>	15,7	15,8	13,7	13,4	12,5

¹Conform datelor anchetei forței de muncă în gospodării¹По данным обследования рабочей силы домашних хозяйств

STRUCTURA POPULAȚIEI OCUPATE, PE GRUPE DE VÂRSTĂ ȘI DUPĂ NIVELUL DE EDUCAȚIE, în 2014¹
СТРУКТУРА ЗАНЯТОГО НАСЕЛЕНИЯ ПО ВОЗРАСТНЫМ ГРУППАМ И ПО УРОВНЮ ОБРАЗОВАНИЯ в 2014 году¹

Nivel de instruire	Total populație ocupată <i>Все занятое население</i>	Grupa de vîrsta, ani <i>Возрастная группа, лет</i>				
		15-24	25-34	35-49	50-64	65+
Mii persoane <i>Тысяч человек</i>						
Total <i>Всего</i>	332,2	28,4	115,3	106,5	76,7	5,3
Superior <i>Высшее</i>	157,3	8,9	69,1	46,2	29,8	3,3
Mediu de specialitate <i>Среднее специальное</i>	43,8	4,2	8,5	15,6	14,7	0,0
Secundar profesional <i>Среднее профессиональное</i>	50,6	3,0	12,2	19,9	15,1	0,0
Liceal, mediu general <i>Лицейское, общеобразовательное</i>	60,9	9,1	18,3	18,0	14,9	0,0
Gimnazial <i>Гимназическое</i>	19,5	3,1	7,3	6,7	2,2	0,0
Primar sau fără studii <i>Начальное или без образования</i>	0,0	0,0	-	0,0	-	-
În % față de total <i>В % к итогу</i>						
Total <i>Всего</i>	100,0	100,0	100,0	100,0	100,0	100,0
Superior <i>Высшее</i>	47,3	31,2	59,9	43,4	38,8	62,4
Mediu de specialitate <i>Среднее специальное</i>	13,2	14,9	7,4	14,6	19,2	15,0
Secundar profesional <i>Среднее профессиональное</i>	15,2	10,7	10,6	18,6	19,6	8,2
Liceal, mediu general <i>Лицейское, общеобразовательное</i>	18,3	31,9	15,9	16,9	19,4	13,3
Gimnazial <i>Гимназическое</i>	5,9	11,1	6,3	6,3	2,9	1,2
Primar sau fără studii <i>Начальное или без образования</i>	0,0	0,2	0,0	0,1	0,0	0,0

¹ Conform datelor anchetei forței de muncă în gospodărie

¹ По данным обследования рабочей силы домашних хозяйств

Notă:

Примечание:

Semnul „0”, indică, că datele calculate prin extindere nu sunt fiabile din cauza numărului redus de cazuri observate.

Знак „0”, означает, что данные полученные результате расчета использование метода расширения не являются убедительными, так как число исследуемых случаев являются недостаточным.

Semnul „-”, indică, că evenimentul nu a existat.

Знак „-”, означает, что событие не имело место

PLASAREA ÎN CÎMPUL MUNCII A ȘOMERILOR ÎNREGISTRAȚI
ТРУДОУСТРОЙСТВО БЕЗРАБОТНЫХ ЗАРЕГИСТРИРОВАННЫХ

	persoane / человек						
	2008	2009	2010	2011	2012	2013	2014
Șomeri la evidență la 31.12 <i>Безработные на учете на 31.12</i>	2691	5801	5527	4369	3157	3049	1645
din care, femei <i>из них женщин</i>	1698	3310	3041	2404	1716	1667	870
Șomeri înregistrați de la începutul anului - total <i>Зарегистрировано безработных с начало года - всего</i>	6286	11650	12912	8801	6695	6694	4969
din care, femei <i>из них женщин</i>	3721	6196	6466	4520	3455	3508	2462
Plasați în cîmpul muncii <i>Трудоустроено</i>	2448	2540	2268	2250	2516	2629	2531
din care, femei <i>из них женщин</i>	1469	1433	1200	1271	1357	1456	1353
Din total șomeri: <i>Из общего числа безработных:</i>							
beneficiu de ajutor de șomaj la finele anului <i>получали пособие по безработице на конец года</i>	264	1085	953	561	430	349	215
au absolvit cursurile de formare profesională <i>завершили курсы профессиональной подготовки</i>	787	972	574	617	555	609	607
din care, femei <i>из них женщин</i>	617	675	378	419	358	393	421
Cheltuielile totale din fondul de șomaj, mii lei <i>Всего затрат, из фонда занятости, тыс. лей</i>	4211	9271	19521	14115	13255	12349	12141
din care plătite <i>из них выплаченные</i>			
Numărul locurilor libere de muncă (la sfîrșitul perioadei de referință) <i>Число вакантных рабочих мест (на конец отчетного периода)</i>	1893	390	1177	818	659	10097	11898
pentru muncitori <i>для рабочих</i>	1236	153	954	596	483	6411	6999

COMPONENTA ȘOMERILOR DUPĂ VÂRSTĂ ȘI NIVELUL DE STUDII
СОСТАВ БЕЗРАБОТНЫХ ПО ВОЗРАСТУ И УРОВНЮ ОБРАЗОВАНИЯ

	persoane / человек						
	2008	2009	2010	2011	2012	2013	2014
Șomeri înregistrați de la începutul anului - total <i>Зарегистрировано безработных с начало года - всего</i>	6286	11650	12912	8801	6695	6694	4969
din care conform: <i>из них по:</i>							
vîrstei, ani <i>возрасту, лет</i>							
de la 16 pînă la 24 <i>от 16 до 24</i>	1657	2534	2316	1539	1087	1115	741
de la 25 pînă la 29 <i>от 25 до 29</i>	692	1463	1596	1122	910	895	608
de la 30 pînă la 49 <i>от 30 до 49</i>	2471	4616	5650	3819	2851	2919	2281
de la 50 pînă la 65 <i>от 50 до 65</i>	1466	3037	3350	2321	1847	1765	1339
nivelului de studii <i>уровню образования</i>							
superior <i>высшее</i>	1801	3149	3050	2319	1916	1984	1427
mediu de specialitate <i>средне специальное</i>	814	1443	1498	994	793	750	565
secundar-profesional <i>среднее профессиональное</i>	915	2005	2683	1627	1201	1211	907
secundar general <i>общее среднее</i>	2756	5053	5681	3861	2785	2749	2070

COMPONENTA ȘOMERILOR DUPĂ CAUZELE DE ȘOMAJ
СОСТАВ БЕЗРАБОТНЫХ ПО ПРИЧИНАМ БЕЗРАБОТИЦЫ

	2012		2013		2014	
	Total <i>Всего</i>	din care, femei <i>в том числе</i> <i>женщин</i>	Total <i>Всего</i>	din care, femei <i>в том числе</i> <i>женщин</i>	Total <i>Всего</i>	din care, femei <i>в том числе</i> <i>женщин</i>
Șomeri înregistrați de la începutul anului - total <i>Зарегистрировано безработных с начало года - всего</i>	6695	3455	6694	3508	4969	2462
din care: <i>из них:</i>						
eliberați în baza propriei cereri <i>уволненных по собственному желанию</i>	4377	2181	4342	2258	3282	1605
disponibilizați în urma lichidării și reorganizării întreprinderilor și organizațiilor <i>уволненных при ликвидации и реорганизации предприятий и организаций</i>	703	375	657	351	432	219
absolvenții învățămîntului general <i>выпускники общего образования</i>	57	37	96	52	55	33

Persoane
Человек

Șomeri înregistrați de la începutul anului - total <i>Зарегистрировано безработных с начало года - всего</i>	6695	3455	6694	3508	4969	2462
din care: <i>из них:</i>						
eliberați în baza propriei cereri <i>уволненных по собственному желанию</i>	4377	2181	4342	2258	3282	1605
disponibilizați în urma lichidării și reorganizării întreprinderilor și organizațiilor <i>уволненных при ликвидации и реорганизации предприятий и организаций</i>	703	375	657	351	432	219
absolvenții învățămîntului general <i>выпускники общего образования</i>	57	37	96	52	55	33

Continuare / Продолжение

	2012		2013		2014	
	Total Всего	din care, femei в том числе женщин	Total Всего	din care, femei в том числе женщин	Total Всего	din care, femei в том числе женщин
absolvenți ai instituțiilor de învățământ superior <i>выпускники высших учебных заведений</i>	95	70	121	81	85	52
eliberați din instituțiile de detenție și din cele de reabilitare socială <i>освобожденных из мест лишения свободы и из ЛТП</i>	32	1	39	1	39	2
alte cauze <i>другие причины</i>	1431	791	1439	765	1076	551

În procente față de total
В процентах к итогу

Numărul de șomeri înregistrați de la începutul anului - total <i>Численность безработных зарегистрированных с начало года - всего</i>	100,0	100,0	100,0	100,0	100,0	100,0
din care: из них:						
eliberați în baza propriei cereri <i>уволненных по собственному желанию</i>	65,4	63,1	64,9	64,4	66,0	65,2
disponibilizați în urma lichidării și reorganizării întreprinderilor și organizațiilor <i>уволненных при ликвидации и реорганизации предприятий и организаций</i>	10,5	10,9	9,8	10,0	8,7	8,9
absolvenții învățământului general <i>выпускники общего образования</i>	0,8	1,1	1,4	1,5	1,1	1,3
absolvenți ai instituțiilor de învățământ superior <i>выпускники высших учебных заведений</i>	1,4	2,0	1,8	2,3	1,7	2,1
eliberați din instituțiile de detenție și din cele de reabilitare socială <i>освобожденных из мест лишения свободы и из ЛТП</i>	0,5	0,0	0,6	0,0	0,8	0,1
alte cauze <i>другие причины</i>	21,4	22,9	21,5	21,8	21,7	22,4

ȘOMERII BIM PE GRUPE DE VÂRSTĂ ȘI DUPĂ NIVELUL DE EDUCAȚIE, în 2014 ¹
БЕЗРАБОТНЫХ МБТ ПО ВОЗРАСТНЫМ ГРУППАМ И ПО УРОВНЮ ОБРАЗОВАНИЯ в 2014 году ¹

	Total șomeri Всего безработных	Grupa de vîrsta, ani Возрастная группа, лет			
		15-24	25-34	35-49	50+
	Mii persoane Тысяч человек				
Total <i>Всего</i>	21,3	3,2	7,0	7,8	3,3
Superior <i>Высшее</i>	7,3	0,0	3,1	2,5	0,0
Mediu de specialitate <i>Среднее специальное</i>	3,6	0,0	0,0	1,7	0,0
Secundar profesional <i>Среднее профессиональное</i>	3,1	0,0	0,0	0,0	0,0
Liceal, mediu general <i>Лицейское, общеобразовательное</i>	4,9	0,0	0,0	2,0	0,0
Gimnazial Гим- <i>назическое</i>	2,5	0,0	0,0	0,0	0,0
Primar sau fără studii <i>Начальное или без образования</i>	0,0	-	-	0,0	-

¹ Conform datelor anchetei forței de muncă în gospodării.

¹ По данным обследования рабочей силы домашних хозяйств.

Notă:

Примечание:

Semnul „0”, indică, că datele calculate prin extindere nu sunt fiabile din cauza numărului redus de cazuri observate.

Знак „0”; означает, что данные полученные результате расчета использование метода расширения не являются убедительными, так как число исследуемых случаев являются недостаточным.

Semnul „-”, indică, că evenimentul nu a existat.

Знак „-”; означает, что событие не имело место.

Sursa datelor

Rapoartele statistice, prezentate de către instituțiile de învățămînt și de cultură cu diferite forme de proprietate, date statistice din surse administrative.

Источник данных

Статистические отчеты, представляемые учреждениями образования, культуры всех форм собственности, ведомственные статистические данные.

Precizări metodologice

În **numărul copiilor din instituțiile preșcolare** sînt incluși copiii care frecventează grădinițe de copii, școli-grădinițe de copii, creșe-grădinițe, creșe și alți copii care studiază conform programei preșcolare.

Datele statistice privind învațămîntul prezintă situația existentă la începutul anului de studii (cu excepția învațămîntului preșcolar).

În **numărul total de studenți ai instituțiilor de învățămînt superior și elevi ai colegiilor** nu sînt incluși cetățenii altor țări, care își fac studiile în municipiul Chișinău.

Începînd cu anul de studii 2005/2006 **învațămîntul superior**, cu excepția studiilor medicale și farmaceutice, se realizează în două cicluri (Ciclul I – studii superioare de licență și Ciclul II – studii superioare de masterat).

La **instituțiile culturale** se atribuie casele de cultură din orașe și instituțiile de cultură rurale.

În **indicatorii privind teatrele** sînt incluse datele referitoare la rețeaua și activitatea colectivelor profesionale.

Методологические пояснения

Численность детей дошкольных учреждений включают детей, находящихся в детских садах, школах-детских садах, яслях-садах, яслях, а также обучающихся по программе дошкольного образования.

Статистические данные по образованию приведены по состоянию на начало учебного года (за исключением дошкольного образования).

В **общую численность студентов учебных заведений высшего образования и учащихся колледжей** не включены иностранные граждане, обучающиеся в муниципий Кишинэу.

Начиная с 2005/2006 учебного года высшее образование, за исключением медицинского и фармацевтического, осуществляется в два цикла (I Цикл – высшее образование на получение степени лиценциата и II Цикл – высшее образование на получение степени мастера).

К **числу клубных учреждений** отнесены городские дома культуры и сельские клубные учреждения.

В **показатели по театрам** включены данные, относящиеся к сети и работе профессиональных коллективов.

ÎNVĂȚĂMÎNTUL DE TOATE GRADELE
ОБРАЗОВАНИЕ ВСЕХ УРОВНЕЙ

	2008/ 2009	2009/ 2010	2010/ 2011	2011/ 2012	2012/ 2013	2013/ 2014	2014/ 2015
Învățămînt general							
<i>Общее образование</i>							
Școli de zi, gimnazii, licee	168	166	163	162	152	153	149
<i>Дневные школы, гимназии, лицеи</i>							
din care:							
<i>в том числе:</i>							
primare	19	19	18	17	15	15	15
<i>начальные</i>							
gimnazii	19	18	21	36	29	29	27
<i>гимназии</i>							
medii de cultură generală	26	22	15	-	-	-	-
<i>средние общеобразовательные</i>							
licee	98	101	103	103	102	103	101
<i>лицеи</i>							
școli pentru copii cu deficiențe în dezvoltarea intelectuală sau fizică	6	6	6	6	6	6	6
<i>школы для детей с недостатками умственного или физического развития</i>							
Elevi - total	85853	82562	80110	79089	78793	78807	79405
<i>Учащихся - всего</i>							
din care în instituțiile:							
<i>в том числе в учреждениях:</i>							
primare	4361	4412	4375	4447	4235	4332	4478
<i>начальных</i>							
gimnazii	4262	3978	4613	7757	6015	5928	5360
<i>гимназиях</i>							
medii de cultură generală	9192	7020	4306	-	-	-	-
<i>средних общеобразовательных</i>							
licee	67274	66393	66076	66217	67868	67889	68931
<i>лицеях</i>							
școli pentru copii cu deficiențe în dezvoltarea intelectuală sau fizică	631	640	623	588	557	550	502
<i>школы для детей с недостатками умственного или физического развития</i>							
în clase pe lângă instituții medii de specialitate (colegii)	133	119	117	80	118	108	134
<i>в классах при средних специальных учебных заведениях (колледжах)</i>							
în clase pe lângă instituții de învățămînt superior	-	-	-	-	-	-	-
<i>в классах при ВУЗах</i>							
Școli serale	4	4	4	3	2	2	2
<i>Вечерние школы</i>							
Elevi în școli serale (inclusiv cei care învață cu frecvență redusă)	1389	1444	1251	1198	1258	1154	1041
<i>Учащихся вечерних школ (включая обучающихся заочно)</i>							
Personal didactic - total	7179	7174	7248	7267	7079	6490	6220
<i>Педагогический персонал - всего</i>							
Elevi la un cadru didactic	12,0	11,5	11,1	10,9	11,1	12,1	12,8
<i>Учащихся на одного педагогического работника</i>							

Continuare / Продолжение

	2008/ 2009	2009/ 2010	2010/ 2011	2011/ 2012	2012/ 2013	2013/ 2014	2014/ 2015
Învățământ secundar profesional <i>Среднее профессиональное образование</i>							
Numărul instituțiilor <i>Число учреждений</i>	19	19	19	19	19	19	16
Numărul elevilor <i>Численность учащихся</i>	8044	7081	6949	6931	6615	6756	6374
Personal didactic <i>Педагогический персонал</i>	654	658	683	675	652	707	682
Elevi la un cadru didactic <i>Учащихся на одного педагогического работника</i>	12,3	10,8	10,2	10,3	10,1	9,6	9,3
Învățământ mediu de specialitate (colegii) <i>Среднее специальное образование (колледжи)</i>							
Numărul instituțiilor <i>Число учреждений</i>	21	21	22	22	21	19	19
Numărul elevilor <i>Численность учащихся</i> din care învățământ: <i>из них обучение:</i>	19822	19065	18684	18142	17501	16974	17537
de zi <i>дневное</i>	19570	19065	18684	18142	17501	16974	17417
cu frecvență redusă <i>заочное</i>	252	-	-	-	-	-	120
Personal didactic <i>Педагогический персонал</i>	1694	1697	1683	1615	1598	1528	1588
Elevi la un cadru didactic <i>Учащихся на одного педагогического работника</i>	11,7	11,2	11,1	11,2	11,0	11,1	11,0
Învățământ superior <i>Высшее образование</i>							
Numărul instituțiilor <i>Число учебных заведений</i>	25	27	27	28	28	26	26
Numărul studenților <i>Численность студентов</i> din care învățământ: <i>из них обучение:</i>	100449	98076	96729	93673	92416	87522	80359
de zi <i>дневное</i>	66693	70995	70553	67200	63866	58469	52676
cu frecvență redusă <i>заочное</i>	33756	27081	26176	26473	28550	29053	27683
Personal didactic <i>Педагогический персонал</i>	5674	5714	5824	5517	5414	5213	4871
Studenți la un cadru didactic <i>Студентов на одного педагогического работника</i>	17,7	17,2	16,6	17,0	17,1	16,8	16,5

ÎNVĂȚĂMÎNT PREȘCOLAR, GENERAL ȘI SECUNDAR PROFESIONAL
ДОШКОЛЬНОЕ, ШКОЛЬНОЕ И ПРОФЕССИОНАЛЬНОЕ ОБРАЗОВАНИЕ
 (mii - тысяч)

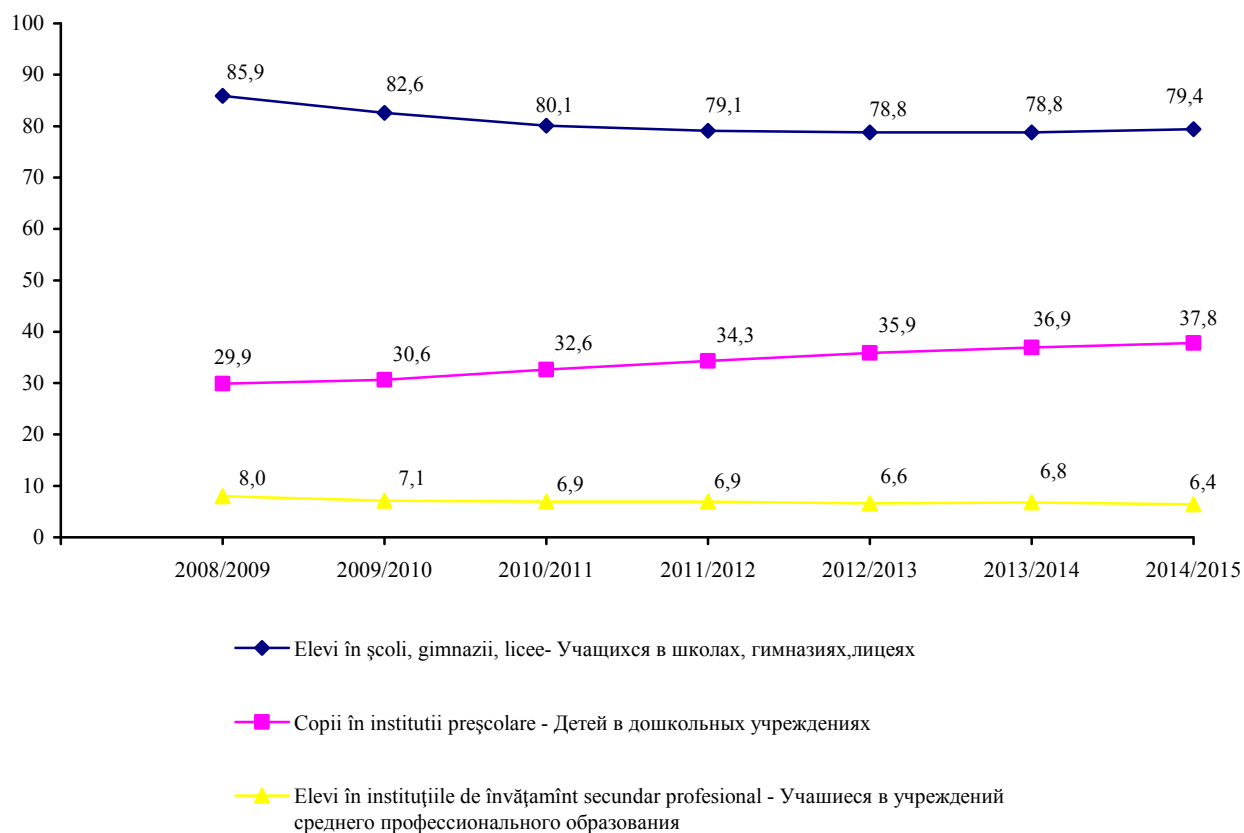

ELEVI/STUDENȚI ÎN COLEGII ȘI INSTITUȚII DE ÎNVĂȚĂMÎNT SUPERIOR
УЧАЩИЕСЯ/СТУДЕНТЫ КОЛЛЕДЖЕЙ И ВЫСШИХ УЧЕБНЫХ ЗАВЕДЕНИЙ
 (mii - тысяч)

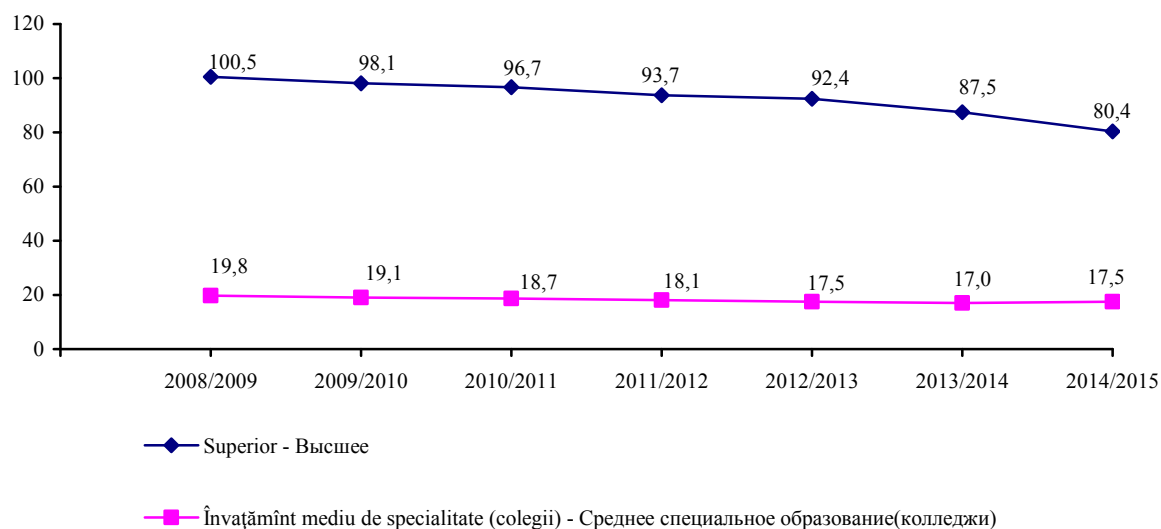

REPARTIZAREA ȘCOLILOR ȘI ELEVILOR DUPĂ LIMBA DE STUDIU¹
РАСПРЕДЕЛЕНИЕ ШКОЛ И УЧАЩИХСЯ ПО ЯЗЫКУ ОБУЧЕНИЯ¹

la începutul anului / на начало учебного года

	2008/ 2009	2009/ 2010	2010/ 2011	2011/ 2012	2012/ 2013	2013/ 2014	2014/ 2015
Română <i>Румынский</i>	103	103	104	104	99	101	100
în acestea elevi <i>в них учащихся</i>	59265	57824	56547	55935	55733	56423	57404
Rusă <i>Русский</i>	46	45	42	41	35	35	34
în acestea elevi <i>в них учащихся</i>	20522	19796	19027	18515	18031	17625	17295
Engleză <i>Английский</i>	1	1	1	1	1	1	-
în acestea elevi <i>в них учащихся</i>	179	150	122	128	172	181	-
Română și rusă <i>Румынский и русский</i>	17	16	16	15	16	15	14
în acestea elevi <i>в них учащихся</i>	5599	4494	4414	4179	4507	4218	4368
Bulgară și rusă <i>Болгарский и русский</i>	1	1	-	1	1	1	1
în acestea elevi <i>в них учащихся</i>	288	298	-	332	350	360	338

COMPONENȚA ELEVILOR DIN ȘCOLI, GIMNAZII, LICEE DUPĂ VÂRSTĂ
ВОЗРАСТНОЙ СОСТАВ УЧАЩИХСЯ ШКОЛ, ГИМНАЗИЙ, ЛИЦЕЕВ
 anul școlar 2014/2015 учебный год

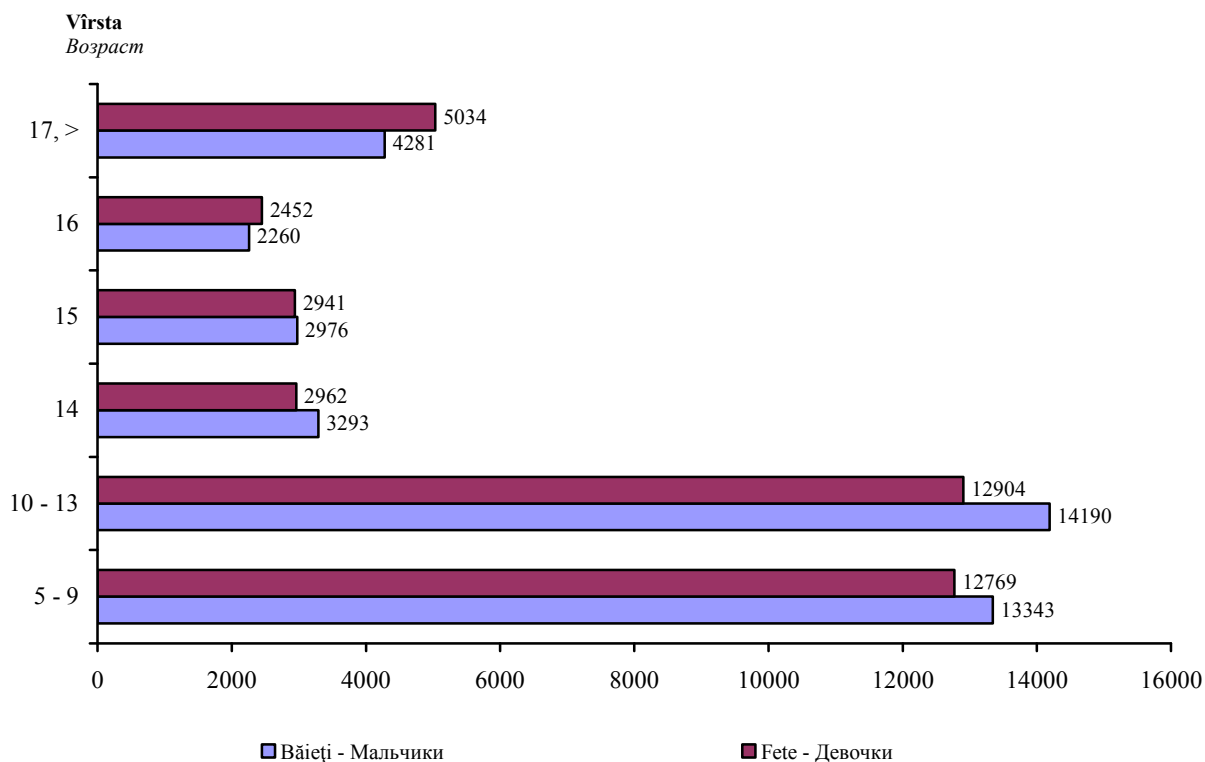

¹ Fără școlile pentru copii cu deficiențe în dezvoltarea intelectuală sau fizică

¹ Без школ для детей с недостатками умственного или физического развития

INSTITUȚII DE ÎNVĂȚĂMÎNT PE FORME DE PROPRIETATE
УЧРЕЖДЕНИЯ ОБРАЗОВАНИЯ ПО ФОРМАМ СОБСТВЕННОСТИ

	Total <i>Всего</i>	Publică <i>Публичная</i>	Privată <i>Частная</i>	Mixtă (publică și privată) <i>Смешанная (публичная и частная)</i>	Străină <i>Иностранная</i>	A întreprinderilor mixte <i>Совместных предприятий</i>
2013						
Instituții preșcolare <i>Дошкольные учреждения</i>	159	156	3	-	-	-
Copii <i>Детей</i>	36945	36743	202	-	-	-
Școli de zi, gimnazii, licee <i>Дневные школы, гимназии, лицеи</i>	153	138	15	-	-	-
Elevi <i>Учащиеся</i>	78807	74871	3936	-	-	-
Instituții de învățămînt secundar profesional <i>Учреждения среднего профессионального образования</i>	19	18	1	-	-	-
Elevi <i>Учащиеся</i>	6756	6621	135	-	-	-
Instituții de învățămînt mediu de specialitate (colegii) <i>Учреждения среднего специального образования (колледжи)</i>	19	16	2	-	-	1
Elevi <i>Учащиеся</i>	16974	15483	1163	-	-	328
din care prin contract <i>из них по контракту</i>	8637	7146	1163	-	-	328
Instituții de învățămînt superior <i>Высшие учебные заведения</i>	26	15	11	-	-	-
Studenți <i>Студенты</i>	87522	69821	17701	-	-	-
din care prin contract <i>из них по контракту</i>	63468	45767	17701	-	-	-
2014						
Instituții preșcolare <i>Дошкольные учреждения</i>	160	157	3	-	-	-
Copii <i>Детей</i>	37816	37489	327	-	-	-
Școli de zi, gimnazii, licee <i>Дневные школы, гимназии, лицеи</i>	149	136	13	-	-	-
Elevi <i>Учащиеся</i>	79405	75390	4015	-	-	-
Instituții de învățămînt secundar profesional <i>Учреждения среднего профессионального образования</i>	16	15	1	-	-	-
Elevi <i>Учащиеся</i>	6374	6295	79	-	-	-
Instituții de învățămînt mediu de specialitate (colegii) <i>Учреждения среднего специального образования (колледжи)</i>	19	16	2	-	-	1

Continuare / Продолжение

	Total <i>Всего</i>	Publică <i>Публичная</i>	Privată <i>Частная</i>	Mixtă (publică și privată) <i>Смешанная (публичная и частная)</i>	Străină <i>Иностранная</i>	A întreprinderilor mixte <i>Совместных предприятий</i>
Elevi <i>Учащиеся</i>	17537	15910	1300	-	-	327
din care prin contract <i>из них по контракту</i>	9395	7768	1300	-	-	327
Instituții de învățămînt superior <i>Высшие учебные заведения</i>	26	15	11	-	-	-
Studenti <i>Студентов</i>	80359	63877	16482	-	-	-
din care prin contract <i>из них по контракту</i>	56862	40380	16482	-	-	-

BAZA TEHNICO-MATERIALĂ A INSTITUȚIILOR DE ÎNVĂȚĂMÎNT GENERAL
МАТЕРИАЛЬНО-ТЕХНИЧЕСКАЯ БАЗА ОБЩЕОБРАЗОВАТЕЛЬНЫХ УЧРЕЖДЕНИЙ

	2008	2009	2010	2011	2012	2013	2014
Instituții <i>Учреждения</i>	168	166	163	162	152	153	149
Suprafața încăperilor, mii m ² <i>Площадь помещений, тыс. м²</i>	798,8	769,8	768,8	766,2	734,1	729,7	716,8
din care: <i>в том числе:</i>							
suprafața claselor <i>площадь классов</i>	370,4	369,5	365,3	364,1	342,4	337,0	331,0
Școli ce dispun de săli pentru cultură fizică <i>Школы имеющие физкультурные залы</i>	150	148	144	145	136	136	136
Cabinete didactice la: <i>Учебные кабинеты:</i>							
fizică <i>физики</i>	130	125	125	126	119	117	113
chimie <i>химии</i>	132	128	128	127	120	120	117
biologie <i>биологии</i>	114	110	113	114	108	108	105
limbi străine <i>иностранных языков</i>	145	142	138	138	131	128	128
bazele informaticii și tehnicii de calcul <i>основ информатики и вычислительной техники</i>	145	142	142	142	133	133	133
dotarea cu calculatoare, unități <i>наличие компьютеров, штук</i>	2669	2624	2670	2623	2467	3836	4139
Biblioteci <i>Библиотеки</i>	165	163	161	161	150	151	149
Cantine (bufete) <i>Столовые (буфеты)</i>	160	156	155	155	147	147	145

ORGANIZAREA PROCESULUI DE STUDII PE SCHIMBURI ÎN ȘCOLILE DE ZI, GIMNAZII, LICEE
СМЕННОСТЬ ЗАНЯТИЙ В ДНЕВНЫХ ШКОЛАХ, ГИМНАЗИЯХ, ЛИЦЕЯХ

	2008/ 2009 ¹	2009/ 2010 ¹	2010/ 2011 ¹	2011/ 2012 ¹	2012/ 2013 ¹	2013/ 2014 ¹	2014/ 2015 ¹
Școli ce activează: <i>Число школ ведущих занятия:</i>							
într-un schimb <i>в одну смену</i>	146	153	154	154	144	145	141
în două schimburi <i>в две смены</i>	16	13	9	8	8	8	8
Elevi care învață: <i>Численность учащихся занимающихся:</i>							
în schimbul întâi <i>в первой смене</i>	83134	80966	78757	77797	77749	77787	78421
în schimbul doi <i>во второй смене</i>	2088	1596	1353	1292	1044	1020	984
În % față de numărul total al elevilor: <i>В % к общей численности учащихся:</i>							
în schimbul întâi <i>в первой смене</i>	97,5	98,1	98,3	98,4	98,7	98,7	98,8
în schimbul doi <i>во второй смене</i>	2,5	1,9	1,7	1,6	1,3	1,3	1,2

INSTITUȚIILE PREȘCOLARE
ДОШКОЛЬНЫЕ УЧРЕЖДЕНИЯ

	la sfârșitul anului / на конец года						
	2008	2009	2010	2011	2012	2013	2014
Instituții preșcolare <i>Дошкольные учреждения</i>	152	152	154	156	157	159	160
în acestea copii, mii <i>в них детей, тыс.</i>	29,9	30,6	32,6	34,3	35,9	36,9	37,8
Locuri în instituțiile preșcolare, mii <i>Места в дошкольных учреждениях, тыс.</i>	33,3	33,6	34,2	34,4	34,5	34,7	35,6
Copii la 100 de locuri <i>Детей на 100 мест</i>	90	91	95,5	99,7	104,2	106,3	106,2
Suprafața totală a încăperilor instituțiilor preșcolare, mii m ² <i>Общая площадь помещений дошкольных учреждений, тыс. м²</i>	326,4	326,5	332,4	335,7	338,9
Personal didactic <i>Педагогический персонал</i>	2540	2738	2915	3035	3082	2856	2872
Copii la un cadru didactic <i>Детей на одного педагогического работника</i>	12	11	11	11	12	12,9	13,2

¹ Fără școlile pentru copii cu deficiențe în dezvoltarea intelectuală sau fizică

¹ Без школ для детей с недостатками умственного или физического развития

INSTITUȚIILE DE CULTURALIZARE
КУЛЬТУРНО-ПРОСВЕТИТЕЛЬНЫЕ УЧРЕЖДЕНИЯ

la sfârșitul anului / на конец года

	2008	2009	2010	2011	2012	2013	2014
Biblioteci publice <i>Публичные библиотеки</i>	45	49	48	53	52	49	49
în acestea cărți și reviste, mii exemplare <i>в них книг и журналов, тыс. экземпляров</i>	3918,6	4014,9	4045,8	4135,9	4166,0	4181,6	4237,5
Instituții culturale <i>Клубные учреждения</i>	27	26	26	27	27	26	25
în acestea locuri, mii <i>в них мест, тыс.</i>	6,8	6,5	6,7	7,1	6,7	5,8	5,8
Teatre (profesionale) <i>Театры (профессиональные)</i>	12	12	12	12	16	16	16
în acestea vizitatori, mii <i>в них посетителей, тыс.</i>	664,9	307,2	312,9	335,6	472,2	512,0	450,0
Muzee (inclusiv filiale) <i>Музеи (в том числе филиалы)</i>	15	15	11	11	11	11	11
în acestea vizitatori, mii <i>в них посетителей, тыс.</i>	422,5	425,4	600,1	559,1	417,1	425,0	475,0

SPORT
СПОРТ

	2008	2009	2010	2011	2012	2013	2014
Construcții sportive - total <i>Спортивные сооружения - всего</i>	674	672	672	647	647	635	647
din care: <i>в том числе:</i>							
stadioane <i>стадионы</i>	7	5	5	5	5	5	5
construcții de plan (terenuri și câmpuri) <i>плоскостные сооружения (площадки, поля)</i>	304	304	297	304	304	197	304
săli sportive <i>спортивные залы</i>	201	201	201	195	195	190	195
bazine de înot <i>плавательные бассейны</i>	16	16	16	16	16	16	16

OCROTIREA SĂNĂTĂȚII; PROTECȚIA SOCIALĂ A POPULAȚIEI

ЗДРАВООХРАНЕНИЕ; СОЦИАЛЬНАЯ ЗАЩИТА НАСЕЛЕНИЯ

Sursa datelor

Datele statistice din surse administrative referitoare la activitatea instituțiilor de ocrotire a sănătății, datele Casei Naționale de Asigurări Sociale a Republicii Moldova.

Источник данных

Ведомственная статистическая информация о деятельности учреждений здравоохранения, данные Национальной Кассы Социального Страхования Республики Молдова.

Precizări metodologice

În **numărul medicilor de toate specialitățile** sînt incluși medicii cu studii superioare de profil care lucrează și dentiștii cu studii medii medicale.

În **numărul personalului mediu medical și sanitar** sînt incluși asistenții medicali, surorile medicale, tehnicienii sanitari, moașele, laboranții și alte categorii ale personalului sanitar cu studii medii de profil.

În **numărul pensionarilor** sînt incluse persoanele, cărora le-au fost stabilite pensiile conform Legii Republicii Moldova cu privire la asigurarea cu pensii.

Pensia medie lunară s-a calculat prin raportarea sumei pensiilor și compensațiilor stabilite pe lună, la numărul existent al pensionarilor la sfîrșitul anului.

Методологические пояснения

В численность врачей всех специальностей включены врачи с высшим специальным образованием, и зубные врачи со средним медицинским образованием.

В численность среднего медицинского персонала включены медицинские ассистенты, медицинские сестры, санитарные техники, акушеры, лаборанты и другие категории санитарного персонала со средним медицинским образованием.

В численность пенсионеров включены лица, которым назначена пенсия на условиях, предусмотренных Законом Республики Молдова о пенсионном обеспечении.

Среднемесячная пенсия рассчитана как соотношение сумм установленных пенсий за месяц и компенсационных выплат к фактическому числу пенсионеров на конец года.

REȚEAUA INSTITUȚIILOR MEDICALE ȘI CADRELE MEDICO-SANITARE
СЕТЬ МЕДИЦИНСКИХ УЧРЕЖДЕНИЙ И МЕДИЦИНСКИЕ КАДРЫ

	2008	2009	2010	2011	2012	2013	2014
Spitale <i>Больничные учреждения</i>	41	41	42	44	43	44	43
inclusiv republicane pe teritoriul municipiului <i>в том числе республиканских на территории муниципия</i>	16	15	15	15	14	14	14
Paturi în spitale <i>Число больничных коек</i>	10842	10908	10936	11006	11182	10958	10701
Instituții medicale de tip ambulatoriu sau policlinică, care acordă ajutor medical populației <i>Врачебные учреждения, оказывающие амбулаторно-поликлиническую помощь населению</i>	395	394	399	408	382	444	426
Medici de toate specialitățile <i>Численность врачей всех специальностей</i>	6976	7152	6027	6148	7262	7475	7438
din care, femei <i>в том числе женщины</i>	3796	3653	3883	3949	3939	4378	4440
Personal medical mediu <i>Средний медицинский персонал</i>	8931	9275	9004	9056	9074	8613	9572

PENSIONARI PE CATEGORII DE PENSII
ПЕНСИОНЕРЫ ПО КАТЕГОРИЯМ ПЕНСИЙ

	2008	2009	2010	2011	2012	2013	2014
Pensionari - total <i>Пенсионеры - всего</i>	113214	115501	118854	123098	128362	133112	137137
din care, primesc pensii: <i>в том числе получают пенсию:</i>							
Pentru limită de vîrstă <i>По возрасту</i>	80597	83618	86789	91690	97048	102275	106848
De dezabilitate <i>Лица с ограниченными возможностями</i>	23731	23585	23634	23501	23279	23016	22717
din aceștia: <i>из них:</i>							
severe / <i>тяжёлое</i>	3248	3215	3166	3103	3044	2988	2945
accentuate / <i>выраженное</i>	16050	15883	15961	15982	15901	15665	15514
medii / <i>среднее</i>	4433	4487	4507	4416	4334	4363	4258
Din pensionari cu dezabilitate: <i>Из числа пенсионеров с ограниченными возможностями:</i>							
persoane cu dezabilități în urma unui accident de muncă sau a unei boli profesionale <i>лица с ограниченными возможностями в последствие несчастного случая на производстве или профессионального заболевания</i>	577	544	522	514	495	478	455
din acestea: <i>из них:</i>							
severe / <i>тяжёлое</i>	60	57	58	52	48	50	48
accentuate / <i>выраженное</i>	283	274	266	266	267	260	251
medii / <i>среднее</i>	234	213	198	196	180	168	156

Continuare / Продолжение

	2008	2009	2010	2011	2012	2013	2014
în urma unei afecțiuni generale <i>от общего заболевания</i> din acestea: <i>из них:</i>	23154	23041	23112	22987	22784	22538	22262
severe / <i>тяжёлое</i>	3188	3158	3108	3051	2996	2938	2897
accentuate / <i>выраженное</i>	15767	15609	15695	15716	15634	15405	15263
medii / <i>среднее</i>	4199	4274	4309	4220	4154	4195	4102
În urma pierderii întreținătorului <i>По случаю потери кормильца</i>	4413	4033	3801	3204	3291	3058	2829
Pentru vechime în muncă <i>За выслугу лет</i>	699	668	647	648	629	68	60
Din numărul militarilor <i>Из числа военнослужащих</i>	149	146	145	139	139	130	126
Alte categorii de pensionari <i>Прочие категории пенсионеров</i>	3625	3451	3838	3916	3976	4565	4557

DINAMICA PENSIEI MEDII,
în procente față de anul precedent
ДИНАМИКА СРЕДНЕГО РАЗМЕРА ПЕНСИИ,
в процентах к предыдущему году

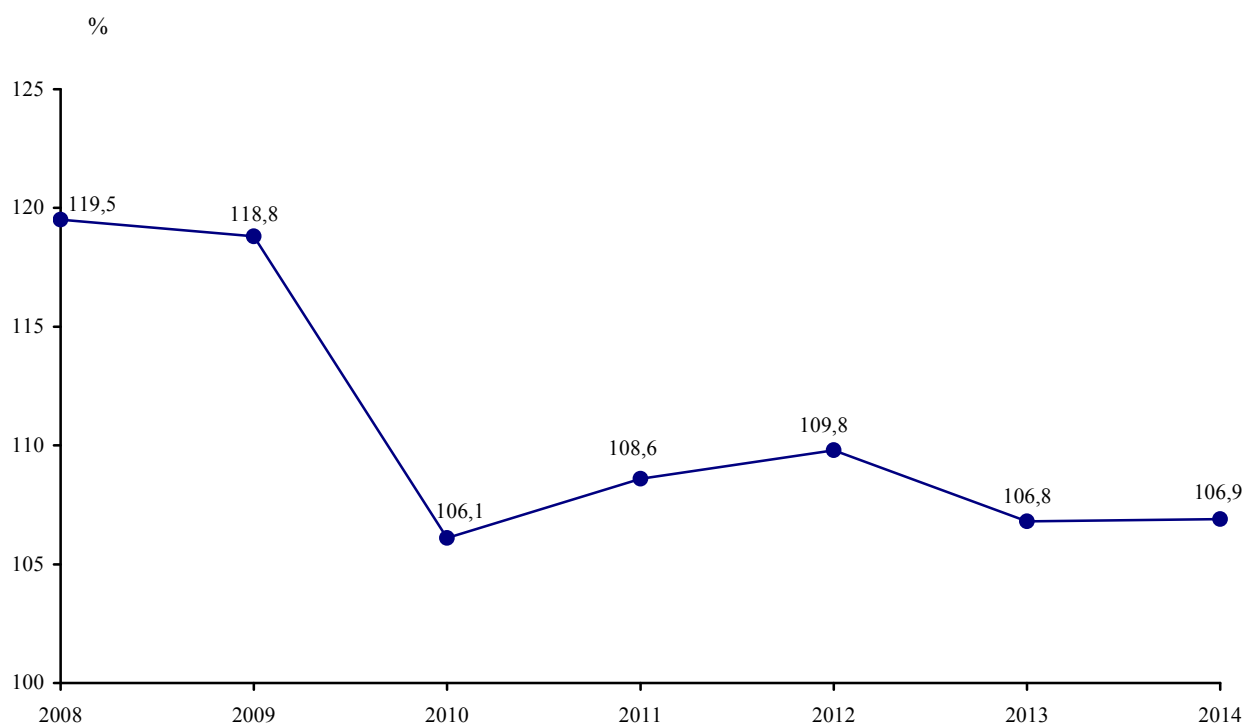

ASIGURAREA CU PENSII
ПЕНСИОННОЕ ОБЕСПЕЧЕНИЕ

la sfârșitul anului / на конец года

Anii Годы	Numărul pensionarilor Численность пенсионеров	Suma totală a pensiilor lunare stabilite, mii lei Общая сумма назначенных месячных пенсий, тыс. лей	Pensia medie, lei Средний размер пенсии, лей
1997	111998	11090,0	99,02
1998	113830	11422,9	100,35
1999	116781	11934,7	102,20
2000	111162	11359,4	102,20
2001	108466	18382,5	169,48
2002	104139	20401,1	195,90
2003	102532	25365,2	247,38
2004	103643	40646,5	392,18
2005	105279	49227,9	467,59
2006	108153	59388,2	549,11
2007	110368	76172,8	690,17
2008	113214	93377,7	824,79
2009	115501	94847,6	979,86
2010	118854	123521,6	1039,27
2011	123098	139035,8	1129,07
2012	128362	159191,8	1240,18
2013	133112	176334,2	1324,71
2014	137137	194126,3	1415,57

PENSIONARI ANGAJAȚI, în 2014
РАБОТАЮЩИЕ ПЕНСИОНЕРЫ, в 2014 году

	Total pensionari Всего пенсионеров	din care, au lucrat из них работали	în % față de total в % к общему числу	Structura, % Структура, %
Pensionari - total <i>Пенсионеры - всего</i>	137137	50497	36,8	100,0
din care: из них:				
pentru limită de vîrstă по возрасту	106848	40377	37,8	77,9
de dezabilitate ограниченными возможностями	22717	7551	33,2	16,6
în urma pierderii întreținătorului о случаю потери кормильца	2829	296	10,5	2,1
pentru vechime în muncă за выслугу лет	60	27	45,0	0,0
din numărul militarilor из числа военнослужащих	126	39	31,0	0,1
alte categorii прочие категории	4557	2207	48,4	3,3

PENSIONARI DIN CATEGORIA DUPĂ LIMITA DE VÂRSTĂ ANGAJAȚI ÎN CÎMPUL MUNCII
РАБОТАЮЩИЕ ПЕНСИОНЕРЫ ИЗ ЧИСЛА ПОЛУЧАЮЩИХ ПЕНСИЮ ПО ВОЗРАСТУ

<i>Aanii Годы</i>	<i>Total pensionari Всего пенсионеров</i>	<i>din care, pensionari pentru limită de vîrstă в том числе получающие пенсию по возрасту</i>	<i>În % față de total pensionari В % к общей численности пенсионеров</i>	<i>Din pensionari pentru limită de vîrstă, lucrează Из числа пенсионеров по возрасту, работающие</i>	<i>În % față de pensionari pentru limită de vîrstă В % к общей численности пенсионеров по возрасту</i>
1997	111998	76461	68,3	11741	15,4
1998	113830	76768	67,4	12230	15,9
1999	116781	77620	66,5	10402	13,4
2000	111162	74927	67,4	11061	14,8
2001	108466	72730	67,1	11359	15,6
2002	104139	70439	67,6	11900	16,9
2003	102532	70921	69,2	13797	19,5
2004	103643	70775	68,3	15743	22,2
2005	105279	72126	68,5	18216	25,3
2006	108153	74722	69,1	21047	28,2
2007	110368	77103	69,9	23949	31,1
2008	113214	80597	71,2	27336	33,9
2009	115501	83618	72,4	30233	36,2
2010	118854	86789	73,0	33091	38,1
2011	123098	91690	74,5	30886	33,7
2012	128362	97048	75,6	29054	29,9
2013	133112	102275	76,8	37916	37,1
2014	137137	106848	77,9	40377	37,8

Sursa datelor

Rapoartele statistice prezentate de agenții economici de toate formele organizatorico-juridice, care dispun la balanță de fond locativ; primăriile satelor (comunelor); organele teritoriale de cadastru vizînd fondul locativ individual.

Источник данных

Статистические отчеты, представляемые хозяйствующими субъектами всех организационно-правовых форм, имеющими на своем балансе жилищный фонд; примэриями сел (коммун); территориальными кадастровыми органами о жилых домах, принадлежащих гражданам на праве частной собственности.

Precizări metodologice

Fondul locativ constituie totalitatea încăperilor locative, indiferent de forma de proprietate, inclusiv case de locuit, case specializate (cămine, case-internat pentru invalizi, veterani, case speciale pentru bătrîni singuratici și altele), apartamente, încăperi de serviciu și alte încăperi locative în alte construcții utile pentru locuit.

Fondul locativ pe forme de proprietate se divizează astfel:

- **fondul locativ public** – fondul locativ care se află în proprietatea statului și în deplină administrare gospodărească a întreprinderilor de stat; fondul locativ municipal care se află în proprietatea municipiului, precum și fondul care se află în administrarea gospodărească a întreprinderilor municipale sau în administrarea operativă a instituțiilor municipale;

- **fondul locativ privat** – fondul care se află în proprietatea cetățenilor (case de locuit individuale, apartamente și case de locuit privatizate și procurate, apartamente în casele cooperativelor de construcție a locuințelor) și fondul care se află în proprietatea persoanelor juridice (create în baza

proprietarilor privați), construit sau procurat din contul mijloacelor proprii;

- **fondul locativ cu forma de proprietate mixtă** – fondul care se află în proprietatea personală, în proprietatea comună sau în cote-părți a diferitor subiecți ai proprietății publice și private;

- **proprietatea întreprinderilor mixte** – fondul locativ care se află în proprietatea întreprinderilor mixte cu participare străină.

Suprafața locuibilă reprezintă suma suprafețelor spațiului locativ și a suprafețelor încăperilor auxiliare.

La spațiu locativ se referă suprafața camerelor de locuit în apartamentele și încăperile de locuit: a dormitoarelor, sufrageriilor, camerelor pentru odihnă și pentru ocupațiile extrașcolare în internate, în casele de copii, în căminele instituțiilor de învățămînt, în casele pentru invalizi; camerelor de locuit în construcțiile și încăperile nelocuibile.

La încăperile auxiliare se referă suprafețele bucătăriilor, coridoarelor, camerelor de baie, blocurile sanitare, cămărilor, dulapurilor încorporate.

Методологические пояснения

Жилищный фонд – это совокупность всех жилых помещений, независимо от форм собственности, включая жилые дома, специализированные дома (общежития, дома-интернаты для инвалидов, ветеранов, специальные дома для одиноких престарелых и другие), квартиры, служебные помещения и иные жилые помещения в других строениях, пригодных для проживания.

Жилищный фонд по формам собственности подразделяется на:

- **публичный жилищный фонд** – фонд, находящийся в государственной собственности

фонд, находящийся в собственности муниципия а также фонд, находящийся в полном хозяйственном ведении муниципальных предприятий или оперативном управлении муниципальных учреждений;

- **частный жилищный фонд** – фонд, находящийся в собственности граждан (индивидуальные жилые дома, приватизированные и приобретенные квартиры и дома, квартиры в домах жилищно-строительных кооперативов), и фонд, находящийся в собственности юридических лиц;

и в полном хозяйственном ведении государственных предприятий; муниципальный жилищный

(созданных в качестве частных собственников), построенный или приобретенный за счет их средств - **жилищный фонд смешанной формы собственности** – фонд, находящийся в совместной или долевой различных субъектов публичной и частной собственности;

- **собственность совместных предприятий– жилищный фонд**, находящийся в собственности совместных предприятий с иностранным участием.

Площадь квартир определяется как сумма площадей жилых комнат и подсобных помещений.

К жилой площади относится площадь жилых комнат в жилых домах и помещениях: спальных, столовых комнат, комнат для отдыха

и внеклассных занятий в интернатах, детских домах и общежитиях учебных заведений, в домах инвалидов; жилых комнат в нежилых строениях и помещениях.

К подсобным помещениям относится площадь кухонь, коридоров, ванных (душевых), санузлов, кладовых, встроенных шкафов.

FONDUL LOCATIV
ЖИЛИЩНЫЙ ФОНД

la sfârșitul anului / на конец года

	2008	2009	2010	2011	2012	2013	2014
Mii m² <i>Тысяч м²</i>							
Fondul locativ - total <i>Жилищный фонд - всего</i>	15806	16192	16621	17089	17337	17793	18111
în medie pe un locuitor, m ² <i>в среднем на одного жителя, м²</i>	20,1	20,6	21,1	22,3	21,7	22,2	22,4
mărima medie a unei locuințe, m ² suprafață totală ¹ <i>средний размер единицы жилья, м² общей площади ¹</i>	55,7	56,3	58,9	59,7	60,0	59,3	60,6
Fondul locativ urban - total <i>Городской жилищный фонд - всего</i>	14124	14456	14844	15248	15447	15856	16136
în medie pe un locuitor, m ² <i>в среднем на одного жителя, м²</i>	19,7	20,2	20,7	22,0	21,2	21,7	22,0
mărima medie a unei locuințe, m ² suprafață totală ¹ <i>средний размер единицы жилья, м² общей площади ¹</i>	53,8	54,3	57,1	57,8	56,7	57,3	58,6
Fondul locativ rural - total <i>Сельский жилищный фонд - всего</i>	1682	1736	1777	1841	1890	1937	1975
în medie pe un locuitor, m ² <i>в среднем на одного жителя, м²</i>	24,6	25,2	25,6	25,5	26,3	26,8	27,0
mărima medie a unei locuințe, m ² suprafață totală ¹ <i>средний размер единицы жилья, м² общей площади ¹</i>	78,3	79,0	80,5	81,8	82,4	83,4	84,1

FONDUL LOCATIV, PE FORME DE PROPRIETATE
ЖИЛИЩНЫЙ ФОНД ПО ФОРМАМ СОБСТВЕННОСТИ

la sfârșitul anului / на конец года

	2008	2009	2010	2011	2012	2013	2014
Mii m² <i>Тысяч м²</i>							
Suprafața totală <i>Общая площадь</i>	15806	16192	16621	17089	17337	17793	18111
din care pe forme de proprietate: <i>в том числе по формам собственности:</i>							
Publică <i>Публичная</i>	1226	1130	1014	1011	1003	1003	999
Privată - total <i>Частная - всего</i>	14534	15013	15567	16039	16302	16759	17081
Mixtă (publică și privată), fără participare străină <i>Смешанная (публичная и частная), без иностранного участия</i>	35	40	35	35	28	27	27
Străină <i>Иностранная</i>	-	-	-	-	-	-	-
A întreprinderilor mixte <i>Совместных предприятий</i>	11	9	5	4	4	4	4

¹ Fără numărul camerelor din cămine¹ Без комнат в общежитиях

	2008	2009	2010	2011	2012	2013	2014
Structura, în procente <i>Структура, в процентах</i>							
Suprafața totală <i>Общая площадь</i>	100,0	100,0	100,0	100,0	100,0	100,0	100,0
din care pe forme de proprietate: <i>в том числе по формам собственности:</i>							
Publică <i>Публичная</i>	7,8	7,0	6,1	5,9	5,8	5,6	5,5
Privată <i>Частная</i>	92,0	92,7	93,7	93,9	94,0	94,2	94,3
Mixtă (publică și privată), fără participare străină <i>Смешанная (публичная и частная), без иностранного участия</i>	0,2	0,2	0,2	0,2	0,2	0,2	0,2
Străină <i>Иностранная</i>	-	-	-	-	-	-	-
A întreprinderilor mixte <i>Совместных предприятий</i>	-	0,1	0,0	0,0	0,0	0,0	0,0
Mii apartamente <i>Тысяч квартир</i>							
Apartamente în clădiri de locuit și case individuale - total ¹ <i>Число квартир в жилых домах, включая индивидуальные - всего ¹</i>	275,8	279,7	282,2	286,2	288,8	293,8	293,1
din care pe forme de proprietate: <i>в том числе по формам собственности:</i>							
Publică <i>Публичная</i>	14,6	12,6	10,3	10,3	10,3	10,3	6,1
Privată - total <i>Частная - всего</i>	260,7	266,6	271,3	275,3	277,9	283,0	286,5
Mixtă (publică și privată), fără participare străină <i>Смешанная (публичная и частная), без иностранного участия</i>	0,4	0,4	0,5	0,5	0,5	0,4	0,4
A întreprinderilor mixte <i>Совместных предприятий</i>	0,1	0,1	0,1	0,1	0,1	0,1	0,1
Din totalul de apartamente, mii: <i>Из общего числа квартир, тысячи:</i>							
cu o cameră <i>однокомнатные</i>	48,0	49,0	59,4	60,2	60,9	62,7	62,4
cu două camere <i>двухкомнатные</i>	108,0	109,3	110,5	112,1	113,4	115,3	114,9
cu trei camere și mai multe <i>трехкомнатные и более</i>	119,8	121,4	112,3	113,9	114,5	115,8	115,8

¹ Fără numărul camerelor din cămine¹ Без комнат в общежитиях

	2008	2009	2010	2011	2012	2013	2014
Structura, în procente <i>Структура, в процентах</i>							
Apartamente - total <i>Квартиры - всего</i>	100,0	100,0	100,0	100,0	100,0	100,0	100,0
<i>din care pe forme de proprietate:</i> <i>в том числе по формам собственности:</i>							
Publică <i>Публичная</i>	5,3	4,5	3,7	3,6	3,6	3,5	2,1
Privată <i>Частная</i>	94,6	95,3	96,1	96,2	96,2	96,3	97,7
Mixtă (publică și privată), fără participare străină <i>Смешанная (публичная и частная), без иностранного участия</i>	0,1	0,1	0,2	0,2	0,2	0,2	0,2
A întreprinderilor mixte <i>Совместных предприятий</i>	0,0	0,0	0,0	0,0	0,0	0,0	0,0

STRUCTURA APARTAMENTELOR DUPĂ NUMĂRUL DE CAMERE

СТРУКТУРА КВАРТИР ПО КОЛИЧЕСТВУ КОМНАТ

2013

2014

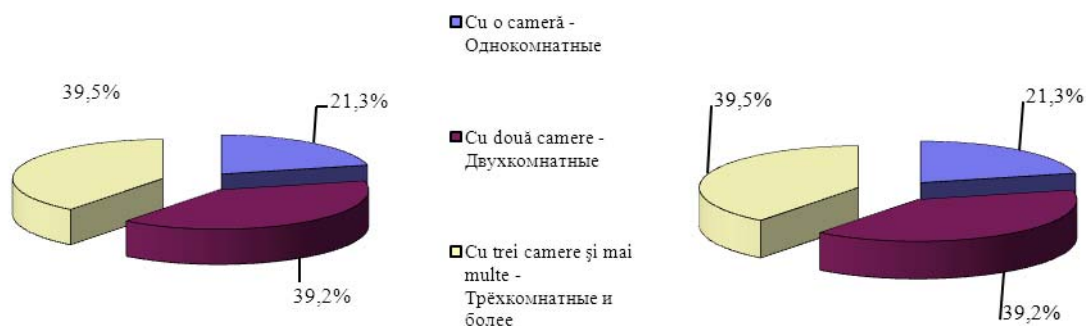
DOTAREA FONDULUI LOCATIV
ОБОРУДОВАНИЕ ЖИЛИЩНОГО ФОНДА

procente / проценты

	2008	2009	2010	2011	2012	2013	2014*
Ponderea suprafeței locuibile dotate cu: <i>Удельный вес жилой площади оснащенной:</i>							
apeduct <i>водопроводом</i>	94,8	95,0	97,0	97,0	96,9	96,9	96,9
sanalizare <i>канализацией</i>	89,8	91,7	96,6	97,0	96,9	96,9	96,9
încălzire centralizată <i>центральным отоплением</i>	86,5	88,2	92,7	92,9	92,5	92,7	92,7
baie (duș) <i>ваннами (душом)</i>	85,7	85,8	90,3	90,2	90,6	90,8	91,1

* Ponderea suprafeței totale

* К общей площади

Continuare / Продолжение

	2008	2009	2010	2011	2012	2013	2014*
gaz газом	96,7	96,8	96,4	97,1	97,2	97,1	97,6
apă caldă горячим водоснабжением	85,8	87,2	89,5	89,0	88,9	89,6	89,5
plite electrice instalate pe podea напольными электрическими плитами	2,0	2,0	2,1	1,9	2,0	1,8	1,5

Localități urbane
Городская местность

Ponderea suprafeței locuibile dotate cu:
Удельный вес жилой площади оснащенной:

apeduct водопроводом	98,3	98,3	98,9	98,9	98,9	98,9	98,9
canalizare канализацией	97,6	97,6	98,8	98,9	98,9	98,9	98,9
încălzire centralizată центральным отоплением	94,5	94,7	96,0	96,0	95,9	96,0	96,0
baie (duș) ваннами (душом)	93,6	93,6	94,1	94,0	94,8	95,0	95,2
gaz газом	97,0	97,1	96,5	97,0	97,2	97,1	97,6
apă caldă горячим водоснабжением	94,2	94,1	95,1	95,1	95,7	95,8	95,6
plite electrice instalate pe podea напольными электрическими плитами	2,2	2,2	2,3	2,1	2,2	2,0	1,6

Localități rurale
Сельская местность

Ponderea suprafeței locuibile dotate cu:
Удельный вес жилой площади оснащенной:

apeduct водопроводом	64,5	65,6	81,1	81,1	80,7	80,7	80,9
canalizare канализацией	21,7	39,6	77,7	81,1	80,7	80,7	80,9
încălzire centralizată центральным отоплением	15,8	31,0	65,1	67,1	65,2	65,7	65,7
baie (duș) ваннами (душом)	16,7	17,6	58,2	58,2	56,9	56,3	57,2
gaz газом	94,0	94,4	96,2	97,6	97,2	97,1	97,8
apă caldă горячим водоснабжением	12,0	26,3	43,4	38,9	33,3	38,8	39,5
plite electrice instalate pe podea напольными электрическими плитами	0,3	0,3	-	0,1	-	-	-

* Ponderea suprafeței totale

* К общей площади

REȚEAUA DE ALIMENTARE CU APĂ
ВОДОПРОВОДНАЯ СЕТЬ

	2008	2009	2010	2011	2012	2013	2014
Lungimea apeductelor și rețelelor de alimentare cu apă - total, km <i>Протяженность водоводов и водопроводных сетей - всего, км</i>	1743,3	1771,0	1838,9	1896,6	1921,0	1953,5	1900,5
inclusiv apeductelor (într-o linie) <i>в том числе водоводов (в одну линию)</i>	372,4	382,4	336,8	328,8	328,8	327,9	328,3
Volumul de apă captată din toate sursele de apă, mil. m ³ <i>Водозабор из всех имеющихся источников, млн. м³</i>	87,9	86,5	82,7	78,2	78,3	75,2	73,1
Apa furnizată - total, mil. m ³ <i>Реализовано воды - всего, млн. м³</i>	54,0	50,4	47,3	45,8	45,4	46,0	44,0
inclusiv populației <i>в том числе населению</i>	39,7	38,7	36,7	35,4	35,0	35,8	34,2
În % față de livrările totale <i>В % ко всему отпуску</i>	73,5	76,8	77,6	77,3	77,1	77,8	77,7

REȚEAUA DE CANALIZARE
КАНАЛИЗАЦИОННАЯ СЕТЬ

	2008	2009	2010	2011	2012	2013	2014
Lungimea rețelelor de canalizare - total, km <i>Протяженность канализационных сетей - всего, км</i>	1001,5	1011,6	1050,1	1063,1	1085,2	1112,8	1095,7
Ape uzate trecute prin instalațiile de epurare, mil. m ³ <i>Сточные воды, пропущенные через станции очистки, млн. м³</i>	57,3	55,4	56,2	53,0	50,7	49,4	49,2
Ape uzate recepționate de la abonați, mil. m ³ <i>Сточные воды принятые от абонентов, млн. м³</i>	47,1	44,6	42,9	41,7	40,8	41,7	40,1

GOSPODĂRIA RUTIERĂ URBANĂ
ГОРОДСКОЕ ДОРОЖНОЕ ХОЗЯЙСТВО

	2008	2009	2010	2011	2012	2013	2014
Lungimea totală a străzilor, căilor carosabile, cheiurilor, km <i>Общая протяженность всех улиц, проездов, набережных, км</i>	1024,3	1024,3	1024,3	1024,3	1024,8	1024,8	1024,8
acoperite cu îmbrăcăminte rigidă <i>с твердым покрытием</i>	841,1	841,1	841,1	840,8	841,3	841,3	843,3
în procente față de lungimea totală <i>в процентах к общей протяженности</i>	82,1	82,1	82,1	82,1	82,1	82,1	82,3
din acestea cu îmbrăcăminte îmbunătățită <i>из них с усовершенствованным покрытием</i>	616,1	616,1	616,1	616,1	616,6	616,6	618,6
în procente față de lungimea totală <i>в процентах к общей протяженности</i>	60,2	60,2	60,2	60,2	60,2	60,2	60,4
Lungimea totală a trotuarelor într-o linie, km <i>Общее протяжение тротуаров в одну линию, км</i>	475,3	475,3	475,3	475,3	476,3	476,3	477,1
Lungimea canalizării pluviale, km <i>Протяженность ливневой канализации, км</i>	213,4	213,4	213,4	213,4	214,4	214,4	214,4
Lungimea drumurilor publice naționale, km <i>Протяженность автомобильных национальных дорог общего пользования, км</i>	70,6	70,6	70,6	70,6	70,6	70,6	70,6

Sursa datelor

Rapoartele statistice, întocmite de agenții economici din municipiu, privind starea și calitatea mediului.

Источник данных

Статистические отчеты, составленные хозяйствующими субъектами муниципия, о состоянии и качества окружающей среды.

Precizări metodologice

În componența substanțelor poluante emise în atmosferă de către sursele staționare de poluare intră totalitatea poluanților evacuați în bazinul aerian atât după trecerea prin instalațiile de captare a prafului și gazelor (în rezultatul captării incomplete și purificării), precum și fără purificare (de la sursele organizate și neorganizate).

Deșeuri toxice – deșeuri ce conțin substanțe deosebit de dăunătoare pentru sănătatea omului și pentru natură.

Deșeuri de producție și consum – stocuri de materie primă, materiale, semifabricate obținute în procesul de producție sau al executării diferitelor lucrări și care și-au pierdut complet sau parțial calitatea inițială, necesară pentru consum.

Cheltuielile pentru acțiunile de protecție ale mediului ambiant sunt prezentate în prețuri curente.

Методологические пояснения

В состав вредных веществ, выброшенных в атмосферу стационарными источниками, входит общее количество всех загрязнителей, поступивших в воздушный бассейн как после прохождения пылегазоочистных установок (в результате неполного улавливания и очистки), так и без очистки (от организованных и неорганизованных источников).

Токсичные отходы – отходы, содержащие особо вредные для здоровья человека и для природы вещества.

Отходы производства и потребления – остатки сырья, материалов, полуфабрикатов, образовавшиеся при производстве продукции или выполнении работ и утратившие полностью или частично исходные потребительские свойства.

Затраты на проведение мероприятий по охране окружающей среды приведены в текущих ценах.

ACTIVITATEA DE PROTECȚIE A AERULUI ATMOSFERIC
ДЕЯТЕЛЬНОСТЬ ПО ОХРАНЕ АТМОСФЕРНОГО ВОЗДУХА

	2008	2009	2010	2011	2012	2013	2014
Numărul agenților economici cu surse staționare de evacuare a substanțelor poluante <i>Число хозяйствующих субъектов, имеющих стационарные источники загрязнения</i>	516	454	449	533	594	633	510
din care, cu normative stabilite: <i>в том числе с установленными нормами:</i>							
evacuări în limite admisibile <i>предельно допустимого выброса</i>	498	447	443	528	590	630	499
evacuări coordonate temporar <i>временно согласованного выброса</i>	9	8	8	8	5	4	5
Numărul surselor de evacuare a substanțelor poluante în atmosferă <i>Количество источников выбросов загрязняющих веществ в атмосфере</i>	8069	7435	7641	8398	9805	11151	9682
din ele organizate <i>из них организованных</i>	5104	4656	4579	4761	5279	5632	4902
Volumul substanțelor dăunătoare, evacuate de la toate sursele, mii tone <i>Количество загрязняющих веществ, отходящих от всех источников, тыс. тонн</i>	17,4	16,4	15,6	6,9	6,2	14,3	13,8
Volumul substanțelor dăunătoare, captate și neutralizate, mii tone <i>Количество вредных веществ, уловленных и обезвреженных, тыс. тонн</i>	13,6	12,5	12,4	4,1	3,0	11,0	10,5
În % față de volumul substanțelor evacuate de la toate sursele <i>В % к количеству загрязняющих веществ, отходящих от всех источников</i>	77,8	76,2	79,2	59,4	48,4	76,9	76,1
Substanțe poluante evacuate în atmosferă, mii tone <i>Выброшено в атмосферу загрязняющих веществ, тыс. тонн</i>	3,9	3,9	3,3	2,8	3,2	3,3	3,3
din care, substanțe poluante specifice <i>в том числе специфических загрязняющих веществ</i>	1,9	1,7	1,4	0,8	0,4	0,2	0,3

DEGAJAREA SUBSTANȚELOR POLUANTE ÎN ATMOSFERĂ
ВЫБРОСЫ ВРЕДНЫХ ВЕЩЕСТВ В АТМОСФЕРЕ

	tone / тонн						
	2008	2009	2010	2011	2012	2013	2014
Total <i>Всего</i>	3876	3898	3263	2761	3159	3323	3290
din care: <i>в том числе:</i>							
solide solide <i>твердые</i>	824	792	748	330	264	263	318
lichide și gazoase <i>жидкие и газообразные</i>	3052	3106	2515	2431	2896	3060	2972
din ele: <i>из них:</i>							
dioxid de sulf <i>серный диоксид</i>	101	322	54	76	76	40	52
oxizi de carbon <i>окислы углерода</i>	1079	916	895	844	993	1010	1016
oxizi de azot <i>окислы азота</i>	781	922	723	634	675	650	698
hidrocarburi (fără compuși organici volatili) <i>углеводороды (без летучих органических соединений)</i>	141	124	121	83	242	168	133
compuși organici volatili <i>летучие органические соединения</i>	570	475	516	591	638	874	584
alte substanțe gazoase și lichide <i>прочие газообразные и жидкие вещества</i>	380	348	206	203	269	318	489

CHELTUIELILE PENTRU PROTECȚIA MEDIULUI AMBIANT
ЗАТРАТЫ НА ОХРАНУ ПРИРОДЫ

	milioane lei / миллионов лей						
	2008	2009	2010	2011	2012	2013	2014
Consumuri și cheltuieli curente pentru protecția mediului ambiant <i>Текущие затраты и расходы по охране природы</i> inclusiv, pentru: <i>в том числе, на:</i>	190,4	175,7	186,7	201,5	228,5	191,6	193,7
protecția și folosirea rațională a resurselor de apă <i>охрану и рациональное использование водных ресурсов</i>	159,8	145,9	155,7	168,6	204,4	167,5	169,2
protecția aerului atmosferic <i>охрану атмосферного воздуха</i>	4,0	4,0	3,4	3,1	1,4	2,7	1,8
protecția contra poluării solului cu deșeuri menajere și industriale <i>охрану земель от загрязнения отходами производства и потребления</i>	27,0	25,7	27,6	29,8	22,7	21,4	22,7
recultivarea terenurilor <i>рекультивацию земель</i>	0,0	0,1	0,0	0,0	0,0	0,0	0,0
Consumuri pentru reparația capitală a mijloacelor fixe de producție pentru protecția mediului ambiant <i>Затраты на капитальный ремонт производственных средств по охране окружающей среды</i>	10,6	9,3	5,7	7,3	13,8	11,0	19,9
Valoarea medie anuală a mijloacelor fixe de producție pentru protecția mediului ambiant <i>Среднегодовая стоимость основных производственных средств по охране окружающей среды</i>	487,9	578,9	586,1	572,1	637,7	663,6	703,8

PLĂȚILE PENTRU PROTECȚIA MEDIULUI AMBIANT
ПРИРОДООХРАННЫЕ ВЫПЛАТЫ

	mii lei / тысяч лей					
	2012		2013		2014	
	Calculate <i>Начислено</i>	Plătite <i>Выплачено</i>	Calculate <i>Начислено</i>	Plătite <i>Выплачено</i>	Calculate <i>Начислено</i>	Plătite <i>Выплачено</i>
Plata pentru emiterea, (evacuarea, depozitarea) în limitele admisibile a substanțelor nocive (deșeurilor) <i>Плата за допустимые выбросы (сбросы, размещение) загрязняющих веществ (отходов)</i> inclusiv: <i>в том числе:</i>	2381,7	2082,6	2075,9	1791,1	2049,9	1709,0
în rețele de canalizare <i>в канализационные сети</i>	787,5	760,4	425,4	413,4	317,3	302,2
în aerul atmosferic <i>в атмосферный воздух</i>	497,3	456,5	484,8	407,8	461,7	441,0
în obiective acvatice <i>в водные объекты</i>	928,2	706,1	938,7	758,7	1129,1	860,3
pentru deșeuri <i>за отходы</i>	145,9	137,9	196,9	184,5	123,6	87,4
pentru emisiile de poluanți în atmosferă ale surselor mobile, care folosesc în calitate de combustibil benzina și motorină <i>за выбросы в атмосферу от передвижных источников, которые используют в качестве горючего бензин и дизельное топливо</i>	14,5	14,4	8,1	5,0	8,1	8,1
în alte obiective <i>в другие объекты</i>	8,3	7,3	22,0	21,7	10,1	10,0

Continuare / Продолжение

	2012		2013		2014	
	Calculate Начис- лено	Plătite Вы- плачено	Calculate Начис- лено	Plătite Вы- плачено	Calculate Начис- лено	Plătite Вы- плачено
Plata pentru emiterea (evacuarea, depozitarea) supranormă a substanțelor nocive <i>Плата за сверхнормативные выбросы (сбросы, размещение) загрязняющих веществ</i> inclusiv: <i>в том числе:</i>	531,2	449,3	487,5	362,6	372,9	240,0
în rețele de canalizare <i>в канализационные сети</i>	325,5	245,0	435,3	310,5	307,3	214,4
în aerul atmosferic <i>в атмосферный воздух</i>	2,8	2,8
pentru deșeuri <i>за отходы</i>
în obiective acvatice <i>в водные объекты</i>	89,7	88,2	24,5	24,4	65,6	25,6
în alte obiective <i>в другие объекты</i>	113,3	113,3	27,7	27,7

**INVESTIȚII PENTRU PROTECȚIA MEDIULUI
ȘI FOLOSIREA RAȚIONALĂ A RESURSELOR NATURALE**
*ИНВЕСТИЦИИ НА ОХРАНУ ОКРУЖАЮЩЕЙ СРЕДЫ
И РАЦИОНАЛЬНОЕ ИСПОЛЬЗОВАНИЕ ПРИРОДНЫХ РЕСУРСОВ*

mii lei / тысяч лей

	2008	2009	2010	2011	2012	2013	2014
Total <i>Всего</i>	2431,9	1849,5	2951,6	21360,6	9561,7	16912,0	41183,1
din care: <i>в том числе:</i>							
pentru protecția și folosirea rațională a resurselor de apă <i>на охрану и рациональное использование водных ресурсов</i>	502,5	1849,5	2681,0	7252,7	674,9	13,2	19721,1
pentru protecția și folosirea rațională a terenurilor <i>на охрану и рациональное использование земель</i>	1927,0	-	270,6	14107,9	8839,2	16568,4	21117,0
pentru protecția aerului atmosferic <i>на охрану окружающей среды</i>	2,4	-	-	-	1,4	-	-
alte obiective <i>в другие объекты</i>	-	-	-	-	46,2	330,4	345,0

DEȘURI TOXICE
ТОКСИЧНЫЕ ОТХОДЫ

	tone / тонн						
	2008	2009	2010	2011	2012	2013	2014
Deșuri existente la începutul anului <i>Наличие отходов на начало года</i>	2157	2012	2027	1993	2013	2393	2399
Deșuri formate <i>Образовано отходов</i>	428	269	273	308	174	312	183
din ele: <i>из них:</i>							
folosite <i>использовано</i>	189	148	217	178	76	70	93
neutralizate (lichidate) <i>нейтрализовано</i>	166	2	4	14	3	4	26
transportate la poligoanele deșeurilor menajere <i>вывезено на полигоны бытовых отходов</i>	110	22	19	17	21	18	16
Deșuri existente la sfârșitul anului <i>Наличие отходов на конец года</i>	2011	1961	2078	1952	2036	2381	2323
Numărul întreprinderilor cercetate, unități <i>Число обследованных предприятий, единиц</i>	535	528	537	478	571	582	544

Sursa datelor

Rapoartele statistice ale organelor cu drept de aplicare a pedepselor administrative. Datele Ministerului Afacerilor Interne al Republicii Moldova, Ministerului Justiției.

Источник данных

Статистические отчеты органов, имеющих право налагать административные взыскания. Данные Министерства внутренних дел Республики Молдова, Министерства юстиции.

Precizări metodologice

Contravenție se consideră fapta - acțiunea sau contravenția – ilicită, cu un grad de pericol social mai redus decât contravenția, săvârșită cu vinovăție, care atentează la valorile sociale ocrotite de lege, este prevăzută de codul contravențional și este pasibilă de sancțiune

contravențională.

Contravenție înregistrată – acțiune socialmente periculoasă, relevantă și oficial luată în evidență de organele de drept, prevăzută de legislația penală.

Методологические пояснения

Правонарушением является виновное противоправное деяние (действие или бездействие), представляющее меньшую социальную опасность, чем преступление, посягающее на охраняемые законом ценности, предусмотренное кодексом и наказуемое согласно установленной ответственности за правонарушение

Зарегистрированное преступление – выявленное и официально взятое на учет правоохранительными органами общественно-опасное деяние, предусмотренное уголовным законодательством.

NUMĂRUL CONTRAVENȚILOR ÎNREGISTRATE
ЧИСЛО ЗАРЕГИСТРИРОВАННЫХ ПРЕСТУПЛЕНИЙ

	2008	2009	2010	2011	2012	2013	2014
Total Всего	8173	8460	11500	11989	13257	13905	15006
din acestea: из них:							
Omor Убийство	36	43	42	34	41	26	22
Viol Изнасилование	53	26	45	44	56	44	40
Furturi Кражи	3343	3245	5537	5896	5498	6627	7255
Jafuri Грабежи	490	514	577	521	590	568	518
Tilhării Разбои	44	66	47	37	35	39	26
Huliganism Хулиганство	158	140	175	254	348	440	515
Infracțiuni legate de droguri Преступления, связанные с наркотиками	748	607	692	651	631	510	505
Vătămare intenționată gravă Тяжкое телесное повреждение	69

INCENDII ÎNREGISTRATE (fără incendiile de pădure)
ЗАРЕГИСТРИРОВАННЫЕ ПОЖАРЫ (кроме лесных пожаров)

	2008	2009	2010	2011	2012	2013	2014
Numărul incendiilor, cazuri Количество пожаров, случаев	477	558	430	459	408	344	302
Pagube, mln. lei (prețuri curente) Ущерб, млн. лей (текущие цены)	7,4	7,6	6,7	112,2	1030,0	10,4	25,0
Numărul persoanelor decedate Число погибших	30	25	17	11	16	18	15

CONTRAVENȚII ÎNREGISTRATE pe anul 2013

Зарегистрированные преступления за 2013 год

	Total Всего		din care: в том числе:			Suma amenzii, mii lei сумма штрафа, тыс. лей	
	Cazuri	în % față de total в % к итогу	avertizate предуп- реждения	amendate штраф	privare de anu- mite drepturi лишения специального права	aplicate наложен- ного	încasate взыскан- ного
Total <i>Всего</i>	232292	100,0	5501	226320	234	83374,8	33779,1
din care: <i>в том числе:</i>							
ce atentează la drepturile politice, de muncă și alte drepturi constituționale ale persoanei fizice <i>посягающие на политические, трудовые и другие конституционные права физического лица</i>	3527	1,5	-	3527	-	2069,4	505,0
ce atentează la sănătatea populației, persoanei, la starea sanitar-epidemi- ologică <i>посягающие на здоровье населения, здоровье лица, санитарно – эпидемиологический режим</i>	5714	2,5	20	5689	-	2882,4	891,4
ce atentează la drepturile reale <i>посягающее на вещные права</i>	1456	0,6	-	1415	5	1380,0	249,3
în domeniul protecției mediului <i>в области охраны окружающей среды</i>	1141	0,5	36	1105	-	1127,6	481,1
din domeniul industriei, construcțiilor, gospodăriei comunale, locuințelor și amenajarea teritoriului <i>в области промышленности, строительства, энергети жилищно – коммунального хозяйства и благоустройства территории</i>	3840	1,7	722	3118	-	2809,3	933,8
domeniul agricol și sanitar- veterinar <i>в области сельского хозяйства и ветеринарной санитарии</i>	76	0,0	-	76	-	25,1	8,1
ce atentează la regimul din transporturi <i>посягающий на транспортный режим</i>	11001	4,7	4	10994	1	4513,5	1880,3
în domeniul circulației rutiere <i>в области дорожного движения</i>	177491	76,4	4719	172548	218	52635,2	22445,1
ce atentează la activitatea de întreprinzător, fiscalitate, activitatea vamală și valorile mobiliare <i>в области предпринимательской, налоговой, таможенной деятельности и ценных бумаг</i>	11099	4,8	-	10912	4	8241,9	3768,9
ce atentează la activitatea autorităților publice <i>затрагивающие деятельность органов публичной власти</i>	294	0,1	-	293	1	261,4	51,2
ce atentează la regimul frontierei de stat și regimul de ședere pe teritoriul RM <i>посягающее на режим государ- ственной границы и режим пребывания на территории РМ</i>	3471	1,5	-	3471	-	2943,3	1235,1
ce atentează la ordinea și securitatea publică <i>посягающее на общественный порядок и общественную безопасность</i>	12030	5,2	-	12026	4	372,6	1149,1

CONTRAVENȚII ÎNREGISTRATE pe anul 2014

Зарегистрированные преступления за 2014 год

	Total Всего		din care: в том числе:			Suma amenzii, mii lei сумма штрафа, тыс. лей	
	Cazuri	în % față de total в % к итогу	avertizate предуп- реждения	amendate штраф	privare de anu- mite drepturi в лишения специального права	aplicate наложен- ного	încasate взыскан- ного
Total <i>Всего</i>	441674	100,0	7037	434277	346	177417,5	82846,2
din care: в том числе:							
ce atentează la drepturile politice, de muncă și alte drepturi constituționale ale persoanei fizice <i>посягающие на политические, трудовые и другие конституционные права физического лица</i>	3830	0,9	-	3830	-	2319,6	657,1
ce atentează la sănătatea populației, persoanei, la starea sanitar-epidemiolo- gică <i>посягающие на здоровье населения, здоровье лица, санитарно- эпидемиологический режим</i>	5045	1,1	25	5016	-	3165,5	1165,3
ce atentează la drepturile reale <i>посягающее на вещные права</i>	1687	0,4	-	1686	-	1838,0	414,7
în domeniul protecției mediului <i>в области охраны окружающей среды</i>	1576	0,4	18	1558	-	2011,6	880,0
din domeniul industriei, construcțiilor, gospodăriei comunale, locuințelor și amenajarea teritoriului <i>в области промышленности, строительства, энергети жилищно- коммунального хозяйства и благоустройства территории</i>	2118	0,5	62	2056	-	1612,5	353,1
în domeniul agricol și sanitar- veterinar <i>в области сельского хозяйства и ветеринарной санитарии</i>	82	0,0	-	82	-	23,8	8,1
ce atentează la regimul din transporturi <i>посягающий на транспортный режим</i>	12353	2,8	1	12352	-	4739,3	2152,4
în domeniul circulației rutiere <i>в области дорожного движения</i>	375724	85,1	6894	368494	334	136269,9	66546,6
ce atentează la activitatea de întreprinzător, fiscalitate, activitatea vamală și valorile mobiliare <i>в области предпринимательской, налоговой, таможенной деятельности и ценных бумаг</i>	12563	2,8	-	12562	-	15614,9	7186,7
ce atentează la activitatea autorităților publice <i>затрагивающие деятельность органов публичной власти</i>	228	0,1	-	228	-	244,5	49,3
ce atentează la regimul frontierei de stat și regimul de ședere pe teritoriul RM <i>посягающее на режим государственной границы и режим пребывания на территории РМ</i>	3034	0,7	-	3034	-	1340,6	521,7
ce atentează la ordinea și securitatea publică <i>посягающее на общественный порядок и общественную безопасность</i>	21589	4,9	-	21577	12	7036,7	2546,8

Sursa datelor

Rapoartele statistice primare, întocmite de către agenții economici, care desfășoară activitate de comerț cu amănuntul și care prestează servicii de piață populației (indiferent de forma de proprietate), cu excepția cazurilor special menționate.

Источник данных

Первичные статистические отчеты экономических агентов, осуществляющие розничную торговую деятельность и которые оказывают рыночные услуги населению (независимо от форм собственности), кроме специальных оговоренных случаев.

Precizări metodologice

Valoarea vânzărilor de mărfuri cu amănuntul se indică în prețuri efective de vânzare cu amănuntul, inclusiv adaosul comercial, TVA și impozitul pe vânzări, în momentul când mărfurile sînt livrate cumpărătorului, **indiferent de perioada de achitare**.

Indicii care caracterizează evoluția acestora se calculează în prețuri comparabile.

În comerțul cu amănuntul se includ mărfurile comercializate cu amănuntul populației pentru consum, utilizare personală sau casnică în numerar sau pe credit (în rate), leasing, prin carduri bancare, din conturile deponenților instituțiilor bancare (conform depozităților), pe valută străină, prin magazine, supermagazine, centre comerciale, pavilioane, chioșcuri, gherete, tarabe, automate de vânzări, prin corespondență, prin Internet, cooperative de consum și farmacii.

Serviciile de piață sînt definite drept rezultate ale activității economice cu destinația de a satisface anumite necesități materiale sau nemateriale ale populației, rezultate, a căror formă finală nu este exprimată în bunuri, dar care fac obiectul vânzării-cumpărării pe piață.

În valoarea serviciilor de piață prestate populației se includ serviciile care fac obiectul vânzării și cumpărării pe piață, avînd ca principal beneficiar populația și sînt prestate în mod direct cu mijloace proprii, indiferent de genul de activitate, forma de proprietate a întreprinderii, denumirea prețurilor practicate (tarif, taxă, prețuri de vânzare) și modalitatea de încasare.

Valoarea serviciilor de piață prestate populației se indică în prețuri efective de piață, inclusiv TVA, adaosul comercial, **indiferent de perioada de achitare**.

Indicii care caracterizează evoluția acestora se calculează în prețuri comparabile.

Методологические пояснения

Объем розничного товарооборота приводится в розничных ценах – фактических ценах продажи, включающих торговую наценку, НДС и налог с продаж, по моменту отпуска товаров покупателю, независимо от момента оплаты.

Индексы, характеризующие его динамику, рассчитывается в сопоставимых ценах.

В розничный товароборот включаются товары, проданные в розницу населению для потребления, личного или домашнего использования за наличный расчет или в кредит, в лизинг, по кредитным карточкам, по перечислениям со счетов вкладчиков (по их поручениям), за иностранную валюту через магазины, супермагазины, торговые центры, павильоны, киоски, палатки, автоматы, лотки, по почте, по каналам Интернета, через потребительские кооперативы, аптеки.

Под рыночными услугами понимаются результаты экономической деятельности, предназначенные для удовлетворения отдельных материальных и нематериальных потребностей населения, результаты, окончательная форма которых не выражается в благах, но которые составляют объект купли-продажи на рынке.

В показателе „Объем рыночных услуг, оказанных населению – всего” показывается стоимость услуг, которые являются предметом купли-продажи на рынке и оказываются непосредственно населению, за счет собственных средств, независимо от вида деятельности, формы собственности, практикуемых цен (тариф, такса, коммерческие цены) и способа оплаты.

Объем рыночных услуг, оказанных населению, приводится в фактически действовавших рыночных ценах, включающих налог на добавленную стоимость и налог с продаж, по моменту предоставления услуг, **независимо от момента оплаты**.

Индексы, характеризующие его динамику, рассчитывается в сопоставимых ценах.

**VALOAREA VÎNZĂRILOR DE MĂRFURI CU AMĂNUNTUL PRIN UNITĂȚILE COMERCIALE,
PE GRUPE DE MĂRFURI**
ОБЪЕМ РОЗНИЧНОГО ТОВАРОБОРОТА ЧЕРЕЗ ТОРГУЮЩИЕ ПРЕДПРИЯТИЯ, ПО ГРУППАМ ТОВАРОВ

milioane lei / миллионов лей

	2008	2009	2010	2011 ¹	2012 ¹	2013 ¹	2014 ¹
Valoarea vânzărilor de mărfuri cu amănuntul – total <i>Объем розничного товарооборота – всего</i> din care: / в том числе	12047,8	11167,3	14592,1	18824,4	20339,2	29194,4	34164,1
produse alimentare <i>продовольственные товары</i>	--	--	--	--	--	8155,1	9437,7
mărfuri nealimentare <i>непродовольственные товары</i>	--	--	--	--	--	21039,3	24726,4
Anul precedent = 100 <i>Предыдущий год = 100</i>							
Valoarea vânzărilor de mărfuri cu amănuntul – total <i>Объем розничного товарооборота – всего</i> din care: / в том числе:	110,6	95,1	107,0	117,2	104,1	108,5	109,6
produse alimentare <i>продовольственные товары</i>	--	--	--	--	--	111,2	109,9
mărfuri nealimentare <i>непродовольственные товары</i>	--	--	--	--	--	107,6	109,6

INDICII VÎNZĂRILOR DE MĂRFURI CU AMĂNUNTUL
(în procente față de anul precedent)
ИНДЕКСЫ РОЗНИЧНОГО ТОВАРОБОРОТА
(в процентах к предыдущему году)

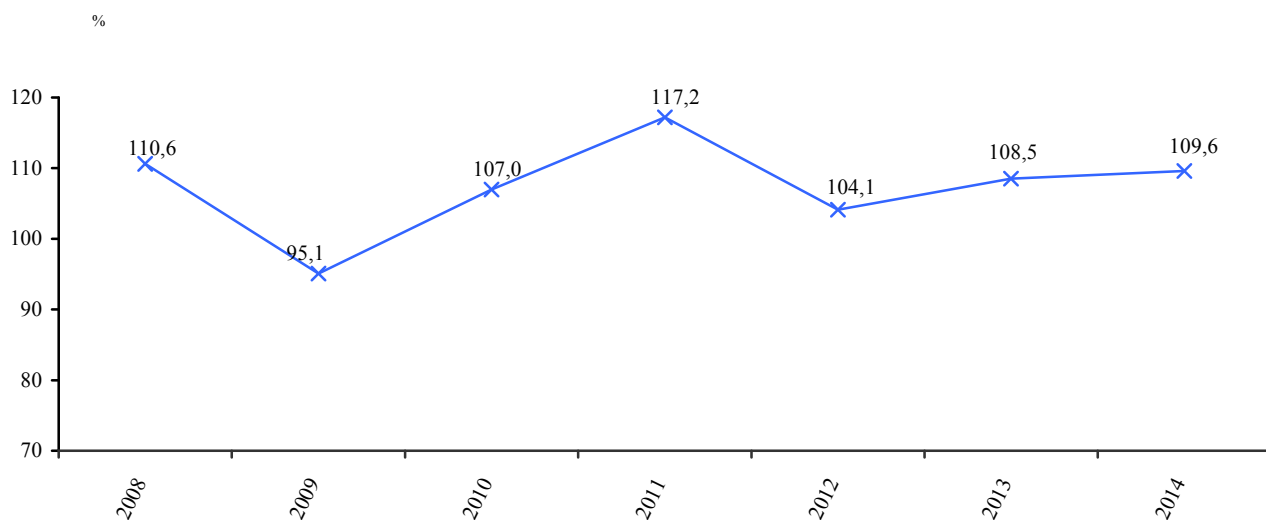

¹ Întreprinderile cu genul principal de activitate comerțul cu amănuntul, cu un număr de salariați de 20 și mai multe persoane, cuprinse exhaustiv în cercetarea statistică.

¹ Предприятия, осуществляющие розничную торговлю с численностью работников 20 и более, включенные в выборочные обследования.

STRUCTURA VÎNZĂRILOR DE MĂRFURI CU AMĂNUNTUL, PE GRUPE DE MĂRFURI în 2014¹
СТРУКТУРА РОЗНИЧНОГО ТОВАРООБОРОТА ПО ГРУППАМ ТОВАРО в 2014 году¹

procente / проценты

	2014
Grupe de mărfuri – total	100,0
<i>Группы товаров – всего</i>	
din care:	
<i>в том числе</i>	
Produse alimentare	30,3
<i>Продовольственные товары</i>	
Vînzări cu amănuntul ale fructelor, legumelor, cărnii, peștelui, produselor de brutărie și lactate, ouălor	15,8
<i>Розничная торговля фруктами, овощами, мясом, рыбой, хлебобулочными изделиями, молочными продуктами и яйцами</i>	
fructe și legume proaspete	1,7
<i>не переработанные фрукты и овощи</i>	
fructe și legume prelucrate	0,5
<i>переработанные фрукты и овощи</i>	
cărnii	1,3
<i>мясо</i>	
produse din carne	2,7
<i>мясные продукты</i>	
pește, crustacee și moluște	1,6
<i>рыба, ракообразные и моллюски</i>	
produse de brutărie	2,5
<i>хлебобулочные изделия</i>	
dulciuri	2,3
<i>сахаристые кондитерские изделия</i>	
produse lactate	2,9
<i>молочные продукты</i>	
ouă	0,3
<i>яйца</i>	
Vînzări cu amănuntul ale produselor alimentare, băuturilor și tutunului	14,5
<i>Розничная торговля прочими пищевыми продуктами, напитками и табачными изделиями</i>	
cafea, ceai, cacao și condimente	1,5
<i>кофе, чай, какао и пряности</i>	
ulei și grăsimi comestibile	0,7
<i>пищевые масла и жиры</i>	
preparate alimentare omogenizate și a alimentelor dietetice	0,1
<i>гомогенизированные пищевые продукты и диетическое питание</i>	
alte produse alimentare, n. c. a.	3,9
<i>прочие пищевые продукты, не включенные в другие группировки</i>	
băuturi alcoolice	2,7
<i>алкогольные напитки</i>	
alte băuturi	1,8
<i>прочие напитки</i>	
produse de tutun	3,8
<i>табачные изделия</i>	
Mărfuri nealimentare	69,7
<i>Непродовольственные товары</i>	
Vînzări cu amănuntul în magazine specializate a mașinilor și autovehiculelor ușoare de mărfuri	3,1
<i>Розничная торговля легковыми автомобилями и легкими автотранспортными средствами в специализированных магазинах</i>	
Alte vînzări cu amănuntul a mașinilor și autovehiculelor ușoare	0,4
<i>Прочая розничная торговля легковыми автомобилями и легкими автотранспортными средствами</i>	
Vînzări cu amănuntul în magazine specializate a altor autovehicule	0,1
<i>Розничная торговля прочими автотранспортными средствами в специализированных магазинах</i>	
Alte vînzări cu amănuntul a altor autovehicule	0,1
<i>Прочая розничная торговля прочими автотранспортными средствами</i>	
Servicii de întreținere și reparare a mașinilor și autovehiculelor ușoare de mărfuri	0,7
<i>Услуги по техническому обслуживанию и ремонту легковых автомобилей и легких грузовых автотранспортных средств</i>	

Servicii de întreținere și reparare a altor autovehicule <i>Услуги по техническому обслуживанию и ремонту прочих автотранспортных средств</i>	0,2
Servicii de spălare, curățare, lustruire și similare a mașinilor <i>Мойка автотранспортных средств, полирование и аналогичные услуги</i>	0,1
Alte vânzări cu amănuntul a pieselor și accesoriilor de autovehicule <i>Прочая розничная торговля деталями, узлами и принадлежностями автотранспортных средств</i>	0,3
Vânzări cu amănuntul, în magazine specializate a motocicletelor, a pieselor și accesoriilor aferente acestora <i>Розничная торговля мотоциклами, их деталями, узлами и принадлежностями в специализированных магазинах</i>	3,0
Alte vânzări cu amănuntul, a motocicletelor, a pieselor și accesoriilor aferente acestora <i>Прочая розничная торговля мотоциклами, их деталями, узлами и принадлежностями</i>	0,1
Vânzări cu amănuntul a echipamentelor informatice și de comunicații <i>Розничная торговля информационным и коммуникационным оборудованием</i>	2,5
calculatoare, echipamente periferice pentru calculatoare și a software-ului <i>компьютеры, периферийные устройства и программные обеспечения</i>	1,3
echipamente de telecomunicații <i>телекоммуникационное оборудование</i>	0,8
echipamente audio și video <i>аудио и видеоаппаратура</i>	0,4
Vânzări cu amănuntul a materialelor de construcții și articolelor de fierărie <i>Розничная торговля строительными материалами и скобяными изделиями</i>	5,1
articole de fierărie <i>скобяные изделия</i>	0,2
vopsele, emailuri și lacuri <i>лакокрасочные материалы</i>	0,7
echipamente pentru grădinărit <i>садово-огородная техника и инвентарь</i>	0,1
echipamente și accesorii pentru instalațiile sanitare și de încălzire <i>водопроводные и отопительные оборудования и материалы</i>	0,8
echipamente sanitare <i>санитарно-техническое оборудование</i>	0,3
unelte de mână <i>ручной инструмент</i>	0,2
materiale de construcții, n. c. a <i>строительные материалы, не включенные в другие группировки</i>	2,7
Vânzări cu amănuntul a articolelor de uz casnic <i>Розничная торговля бытовыми изделиями</i>	11,1
materiale textile <i>текстильные изделия</i>	0,5
perdele și draperii <i>портьеры и тюлевые занавеси</i>	0,2
tapete și acoperitoare de podele, covoare și carpete <i>обои и напольные покрытия, ковры и коврики</i>	0,8
aparate electrocasnice <i>бытовые электроприборы</i>	5,0
mobilă <i>мебель</i>	3,0
articole de iluminat <i>осветительные приборы</i>	0,4
articole de lemn, plută și împletituri <i>изделия из дерева, пробки и плетеные изделия</i>	0,1
faianțe, sticlărie, ceramică, tacâmuri și dispozitive neelectrice de uz casnic, articole și echipamente, n. c. a. <i>глиняная или фаянсовая посуда, изделия из стекла, фарфора, керамики, ножевые изделия и неэлектрические бытовые приборы, изделия и оборудование, не включенные в другие группировки</i>	1,1
Vânzări cu amănuntul a bunurilor culturale și recreaționale <i>Розничная торговля товарами культурного назначения и предназначенными для отдыха</i>	1,7
cărți <i>книги</i>	0,3

	2014
ziare și cărți <i>газеты и журналы</i>	0,2
articole de papetărie <i>писчебумажные и канцелярские товары</i>	0,5
echipament pentru sport <i>спортивный инвентарь</i>	0,1
jocuri și jucării <i>игры и игрушки</i>	0,6
suveniruri și obiecte de artă <i>сувениры и предметы искусства</i>	0,0
Vinzări cu amănuntul a produselor de îmbrăcăminte, a produselor farmaceutice și medicale, a articolelor de toaletă, a florilor, plantelor, animalelor de companie și a hranei pentru acestea <i>Розничная торговля одеждой, фармацевтическими и медицинскими товарами, туалетными средствами, цветами, растениями, домашними животными и кормом для домашних животных</i>	17,8
produse de îmbrăcăminte <i>одежда</i>	3,9
produse de încălțăminte <i>обувь</i>	1,0
produse din piele și a accesoriilor de călătorie <i>изделия из кожи и дорожные принадлежности</i>	0,0
produse farmaceutice <i>фармацевтические товары</i>	7,3
produse medicale și ortopedice <i>медицинские товары и ортопедические изделия</i>	0,8
produse cosmetice și de întreținere <i>косметические товары и туалетные средства</i>	4,4
flori, plante și semințe <i>цветы, растения и семена</i>	0,1
îngrășăminte și produse agro-chimice <i>удобрения и агро-химикаты</i>	0,1
animale de companie și a hranei acestora <i>домашние животные и корма для домашних животных</i>	0,2
Vinzări cu amănuntul a carburanților pentru motoare cu ardere internă și a altor bunuri noi n. c. a. <i>Розничная торговля автомобильным топливом и прочими новыми товарами, не включенными в другие группировки</i>	23,1
carburanți pentru motoare cu ardere internă <i>автомобильное топливо</i>	17,6
ceasuri și bijuterii <i>часы и ювелирные изделия</i>	0,9
echipamente fotografice, optice și de precizie, servicii ale opticienilor <i>фотоаппаратура, оптические приборы и средства измерения, услуги по сборке и ремонту очков</i>	0,1
materiale pentru curățenie <i>чистящие средства</i>	1,2
combustibili casnici, gaz îmbuteliat, cărbune și lemne <i>бытовое жидкое котельное топливо, газ в баллонах, уголь и древесное топливо</i>	0,1
alte produse de consum nealimentare, n. c. a. <i>прочие непродовольственные потребительские товары, не включенные в другие группировки</i>	1,2
mașini și echipamente, n. c. a. <i>машины и оборудование, не включенные в другие группировки</i>	0,1
alte produse nealimentare, n. c. a. <i>непродовольственные непотребительские товары, не включенные в другие группировки</i>	1,9
Vinzări cu amănuntul a produselor second hand <i>Розничная торговля бывшими в употреблении товарами</i>	0,3

¹ Datele sînt prezentate conform clasificatorului CSPM Rev. 2.

¹ Данные приведены в соответствии с классификатором СКПМ Ред.2.

NUMĂRUL UNITĂȚILOR DE COMERȚ CU AMĂNUNTUL la 1 ianuarie
ЧИСЛО ПРЕДПРИЯТИЙ РОЗНИЧНОЙ ТОРГОВЛИ на 1 января

	Numărul unităților de comerț în funcțiune		Suprafața comercială, m ²	
	Количество действующих торговых единиц		Торговая площадь, м ²	
	2014	2015	2014	2015
Total <i>Всего</i>	8398	8793	548912	591635
din care:				
в том числе:				
magazine <i>магазины</i>	3176	3332	474997	503312
secție de mărfuri (buticuri) în magazine sau centre comerciale, <i>товарные отделы (бутики) в магазинах или торговых центрах</i>	1657	1765	29914	37879
pavilioane <i>павильоны</i>	114	153	4001	5447
chioscuri (gherete) киоски (палатки)	2240	2266	-	-
stații de alimentare cu petrol автозаправочные станции	556	547	-	-
farmacii аптеки	655	730	40000	44997

VALOAREA SERVICIILOR DE PIAȚĂ PRESTATE POPULAȚIEI PRIN UNITĂȚILE OFICIAL ÎNREGISTRATE
ОБЪЕМ РЫНОЧНЫХ УСЛУГ, ОКАЗАННЫХ НАСЕЛЕНИЮ ЧЕРЕЗ ОФИЦИАЛЬНО ЗАРЕГИСТРИРОВАННЫЕ
ПРЕДПРИЯТИЯ

	milioane lei / миллионов лей						
	2008	2009	2010	2011 ¹	2012 ²	2013 ²	2014 ²
Valoarea serviciilor de piață prestate populației <i>Объем рыночных услуг, оказанных населению</i>	6279,0	5871,1	6995,7	9230,7	10782,0	12051,6	13531,6
	Anul precedent = 100 <i>Предыдущий год = 100</i>						
Valoarea serviciilor de piață prestate populației <i>Объем рыночных услуг, оказанных населению</i>	94,8	86,4	106,4	102,9	101,6	106,4	106,4

INDICII SERVICIILOR DE PIAȚĂ PRESTATE POPULAȚIEI
(în procente față de anul precedent)
ИНДЕКСЫ РЫНОЧНЫХ УСЛУГ, ОКАЗАННЫХ НАСЕЛЕНИЮ
(в процентах к предыдущему году)

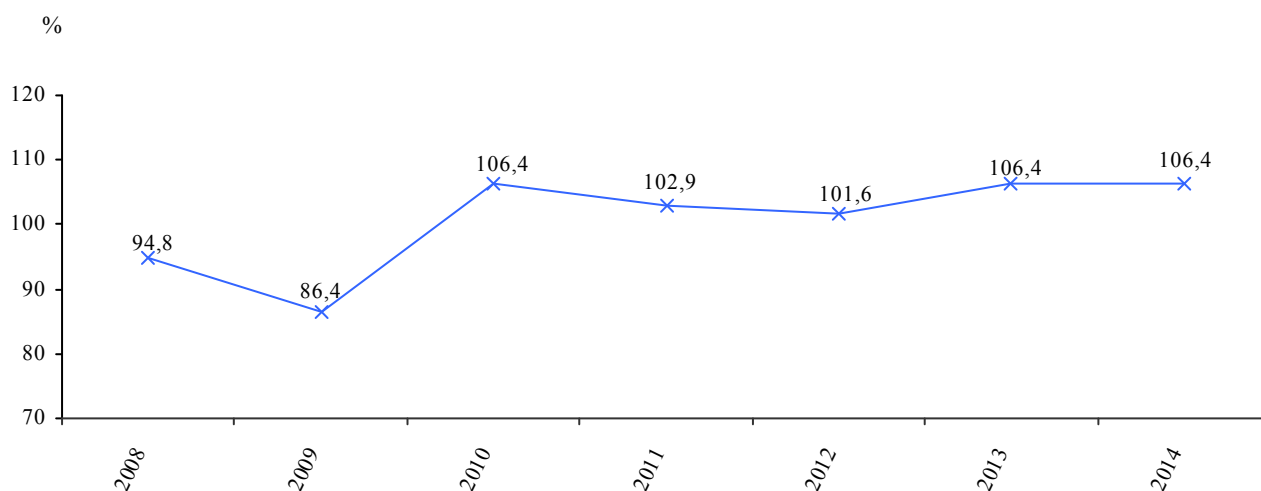

¹ Întreprinderile cu genul principal de activitate de servicii de piață prestate populației, cu un număr de salariați de 20 și mai multe persoane, cuprinse exhaustiv în cercetarea statistică.

¹ Предприятия, осуществляющие рыночные услуги оказанные населению с численность работников 20 и более, включенные в выборочные обследования.

² Întreprinderile cu genul principal de activitate de servicii de piață prestate populației, cu un număr de salariați de 3 și mai multe persoane, cuprinse exhaustiv în cercetarea statistică.

² Предприятия, осуществляющие рыночные услуги оказанные населению с численность работников 3 и более, включенные в выборочные обследования.

STRUCTURA SERVICIILOR DE PIATA PRESTATE POPULATIEI, PE TIPURI DE SERVICII în 2014¹
СТРУКТУРА РЫНОЧНЫХ УСЛУГ, ОКАЗАННЫХ НАСЕЛЕНИЮ ПО ВИДАМ УСЛУГ в 2014 году¹

procente / проценты

	2014
Tipuri de servicii – total <i>Виды услуг – всего</i>	100,0
Servicii de transport terestru de călători <i>Услуги сухопутного транспорта и транспортировки по трубопроводам</i>	8,3
Servicii de transport aerian de călători <i>Услуги воздушного транспорта</i>	14,8
Servicii anexe pentru transport <i>Вспомогательные транспортные услуги</i>	0,4
Servicii de poștă și de curierat <i>Услуги почты и курьерской связи</i>	11,5
Servicii de cazare <i>Услуги временного проживания</i>	1,3
Servicii de alimentația publică <i>Услуги общественного питания</i>	11,8
Servicii de telecomunicații <i>Телекоммуникационные услуги</i>	20,9
Servicii în tehnologia informației, servicii de consultanță și alte servicii <i>Услуги компьютерного программирования, консультативные и взаимосвязанные услуги</i>	0,1
Servicii financiare, cu excepția serviciilor de asigurare și a fondurilor de pensii <i>Финансовые услуги, кроме услуг по страхованию и пенсионному обеспечению</i>	4,6
Servicii de tranzacții imobiliare <i>Услуги, связанные с недвижимым имуществом</i>	1,4
Servicii juridice și de contabilitate <i>Правовые услуги и услуги в области составления счетов</i>	0,2
Servicii de inginerie și arhitectură, analize și testări tehnice <i>Услуги в области архитектуры и инженерные услуги; услуги в области технических испытаний и анализа</i>	0,3
Servicii de publicitate și cercetare de piață <i>Рекламные услуги и услуги по исследованию конъюнктуры рынка</i>	0,1
Alte servicii profesionale, științifice și tehnice <i>Прочие профессиональные, научные и технические услуги</i>	0,2
Servicii de închiriere și leasing <i>Услуги по аренде и лизингу</i>	1,1
Servicii privind forța de muncă <i>Услуги по трудоустройству</i>	0,1
Servicii ale agențiilor de turism, tur-operatorilor și alte servicii de rezervare <i>Услуги туристических агентств, туроператоров и прочие услуги по бронированию и сопутствующие им услуги</i>	6,1
Servicii de securitate și investigație <i>Услуги по обеспечению безопасности и проведению расследований</i>	0,2
Servicii de întreținere a clădirilor și peisagisticii <i>Услуги по обслуживанию зданий и территорий</i>	0,1
Servicii de învățământ <i>Услуги в области образования</i>	5,4

	2014
Servicii de sănătate <i>Услуги в области охраны здоровья человека</i>	6,2
Servicii de creație, artistice și recreative <i>Услуги в области творчества, искусства и развлечений</i>	0,4
Servicii de jocuri de noroc și pariuri <i>Услуги по организации азартных игр и заключения пари</i>	2,5
Servicii pentru activități sportive, recreative și distractive <i>Услуги, связанные со спортом и услуги по организации развлечений и отдыха</i>	1,1
Servicii de reparare a computerelor, bunurilor personale și gospodărești <i>Услуги по ремонту компьютеров, предметов личного потребления и бытовых товаров</i>	0,3
Alte servicii personale <i>Прочие персональные услуги</i>	0,6

¹ Datele sînt prezentate conform clasificatorului CSPM Rev. 2.

¹ Данные приведены в соответствии с классификатором СКПМ Ред.2

Sursa datelor

Rapoartele statistice, prezentate de agenții economici cu activitate industrială, indiferent de forma de proprietate.

Источник данных

Статистические отчеты, представленные хозяйствующими субъектами занятыми промышленной деятельностью, независимо от формы собственности.

Precizări metodologice

Industria în ansamblu cuprinde: industria extractivă, industria pre-lucrătoare și producerea de energie electrică și termică, gaze și apă.

Producția industriei (în expresie valorică) în ansamblu și pe tipuri de activități industriale se calculează ca suma datelor privind volumul producției întreprinderilor industriale și a unităților secundare de producție ale întreprinderilor din alte ramuri ale economiei.

Producție a întreprinderii industriale se consideră valoarea tuturor produselor finite fabricate și a semifabricatelor comercializate în exterior în perioada de gestiune (atât din materia primă și materialele proprii, cât și din materia primă și materialele clientului), precum și valoarea lucrărilor cu caracter industrial, executate la comandă pentru terți sau pentru gospodăriile și sectoarele

neindustriale proprii ale întreprinderii. Nu se include în producția întreprinderii industriale valoarea producției proprii, folosite pentru necesitățile industrial-productive în cadrul întreprinderii în cauză.

Valoarea producției industriale fabricate se prezintă în prețurile curente ale anilor corespunzători.

Fabricarea produselor industriale exprimată în unități fizice este indicată, de regulă, după producția globală, care include și producția folosită pentru necesitățile interne în cadrul întreprinderii date.

Nomenclatorul de produse corespunde structurii clasificării activităților economice și este armonizat la standardul european PRODCOM.

Методологические пояснения

Промышленность в целом включает: горно-добывающую промышленность, обрабатывающую промышленность, производства электрической и тепловой энергии, газа и водоснабжение

Производство промышленности (в стоимостном выражении) в целом и по видам промышленной деятельности определяется как сумма данных объемов продукции промышленных предприятий и второстепенных производственных единиц предприятий других отраслей экономики

Производством промышленного предприятия считается стоимость всех выработанных предприятием за отчетный период готовых изделий и отпущенных на сторону полуфабрикатов (как из своего сырья и материалов, так и из сырья и материалов заказчика), а также стоимость выполненных работ промышленного

характера по заказам со стороны или непромышленных хозяйств и секторов своего предприятия. Не включается в продукцию промышленного предприятия продукция собственного производства, израсходованная на промышленно-производственные нужды внутри данного предприятия

Стоимость произведенной продукции приведена в действующих ценах соответствующих лет.

Производство промышленных товаров выраженное в физических единицах приводятся, как правило, по валовому выпуску продукции, который включает продукцию, израсходованную на нужды внутри данного предприятия

Номенклатура продукции соответствует структуре классификации видов экономической деятельности и гармонизирован с Европейским стандартом PRODCOM.

INDICATORII PRINCIPALI AI INDUSTRIEI
ОСНОВНЫЕ ПОКАЗАТЕЛИ ПРОМЫШЛЕННОСТИ

	2008	2009	2010	2011	2012	2013	2014
Valoarea producției industriale (în prețuri curente), mil. lei <i>Стоимость промышленной продукции (в действующих ценах), млн. лей</i>	15123,1	13027,0	16171,6	20142,8	21506,9	22805,3	24592,4
inclusiv pe forme de proprietate: в том числе по формам собственности:							
publică публичная	2581,3	2662,6	2915,9	3199,3	3470,7	3552,4	3554,9
privată частная	6745,7	5696,7	7210,5	8861,4	8973,0	10290,7	11464,7
mixtă (publică și privată), fără participare stră- ină смешанная (публичная и частная), без иностранного участия	2860,5	1929,0	2785,3	3309,3	3149,7	2835,3	2907,4
străină иностранная	843,6	1015,9	1209,7	2048,0	2333,8	2397,8	2565,3
a întreprinderilor mixte совместных предприятий	2092,0	1722,8	2050,2	2724,8	3579,7	3729,1	4100,1
Indicele producției industriale, în % față de: <i>Индекс промышленного производства, в % к:</i>							
anul precedent предыдущему году	97,3	81,0	109,7	111,3	98,6	104,0	102,1
anul 2000 2000 году	156,7	126,9	139,2	154,9	152,7	158,8	162,1
Ponderele producției industriale în valoarea totală pe republică, % <i>Удельный вес промышленной продукции в общей стоимости по республике, %</i>	50,4	57,5	57,5	58,9	59,2	57,9	56,5

INDICI ACTIVITĂȚII INDUSTRIEI
ИНДЕКСЫ РАБОТЫ ПРОМЫШЛЕННОСТИ
 2000 = 100

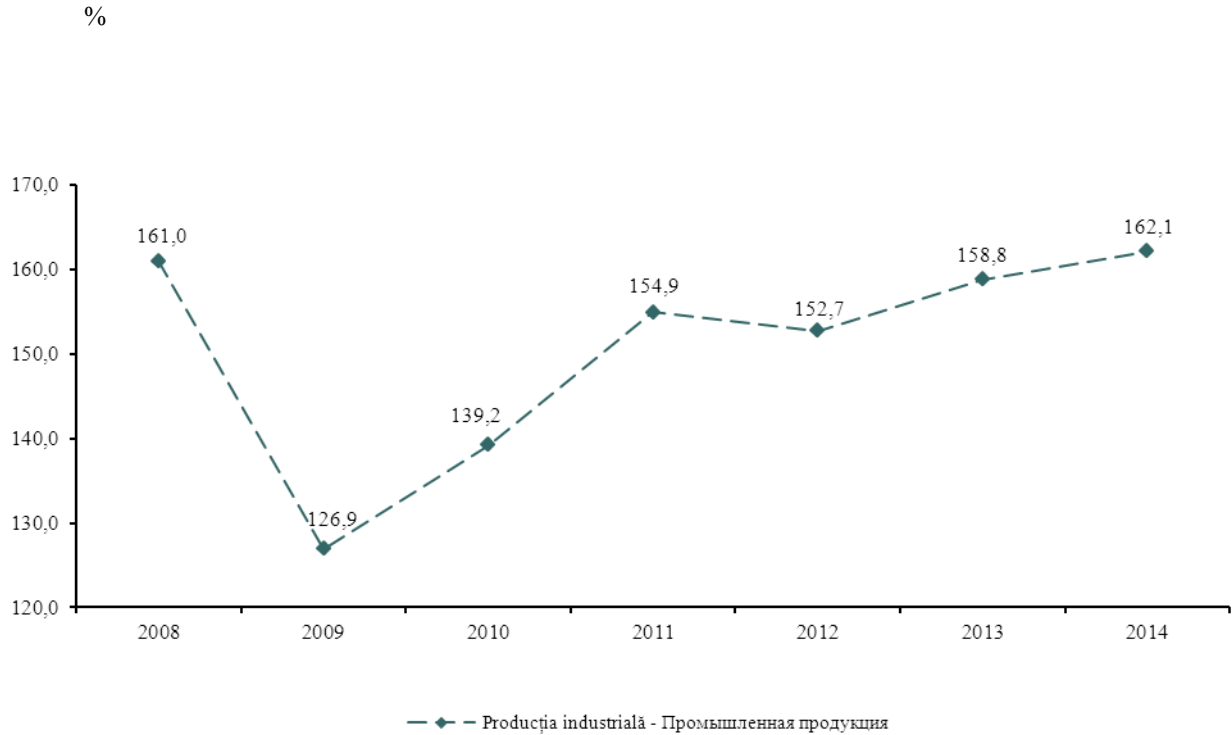

STRUCTURA PRODUCȚIEI INDUSTRIALE
PE FORME DE PROPRIETATE
СТРУКТУРА ПРОМЫШЛЕННОЙ ПРОДУКЦИИ
ПО ФОРМАМ СОБСТВЕННОСТИ

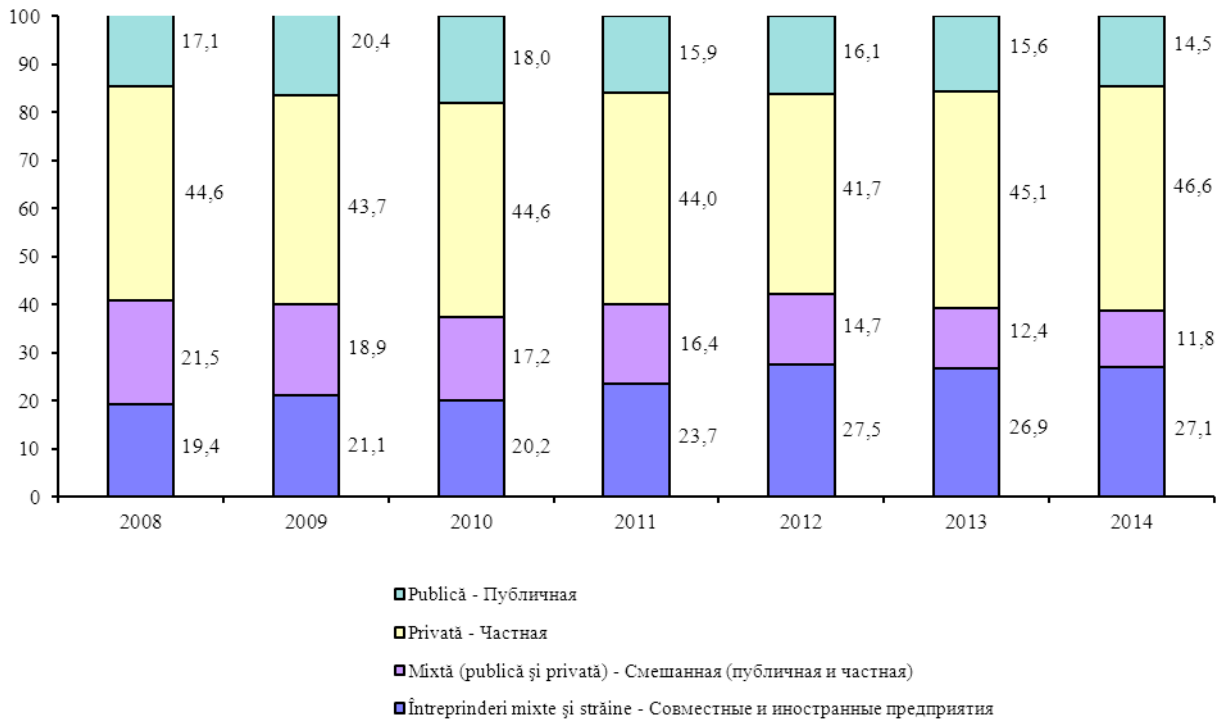

STRUCTURA PRODUCȚIEI INDUSTRIALE, PE PRINCIPALELE TIPURI DE ACTIVITĂȚI
СТРУКТУРА ПРОМЫШЛЕННОЙ ПРОДУКЦИИ ПО ОСНОВНЫМ ВИДАМ ДЕЯТЕЛЬНОСТИ

2013

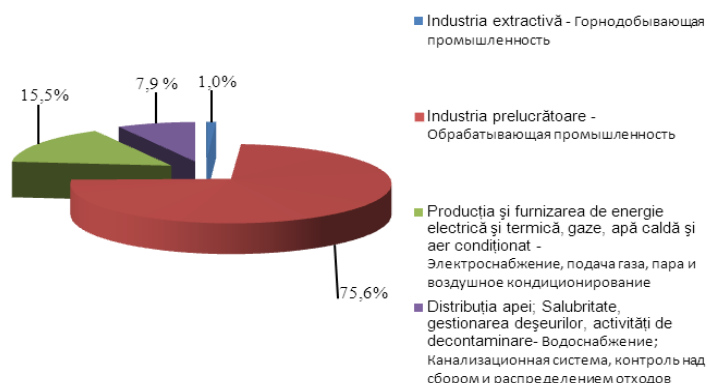

2014

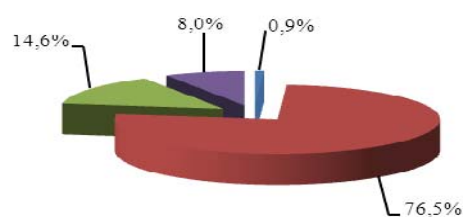
VALOAREA PRODUCȚIEI INDUSTRIALE, PE TIPURI DE ACTIVITĂȚI
СТОИМОСТЬ ПРОМЫШЛЕННОЙ ПРОДУКЦИИ ПО ВИДАМ ДЕЯТЕЛЬНОСТИ

	2008	2009	2010	2011	2012	2013	2014
Milioane lei <i>Миллионов лей</i>							
Total <i>Всего</i>	15123,1	13027,0	16171,6	20142,8	21506,9	22805,3	24592,4
Industria extractivă <i>Горнодобывающая промышленность</i>	179,4	168,8	155,3	215,7	190,7	229,3	227,1
Industria prelucrătoare <i>Обработывающая промышленность</i> din care: / из них:	12106,3	9896,5	12541,1	16008,1	17161,5	17237,8	18799,9
Industria alimentară și a băuturilor <i>Производство пищевых продуктов и напитков</i>	4251,7	3841,5	4630,7	6061,4	7190,3	7478,6	7846,7
Producția, prelucrarea și conservarea cărnii și a produselor din carne <i>Производство, переработка и консервирование мяса и мясных продуктов</i>	816,0	707,3	776,8	871,5	1185,6	1220,8	1258,5
Fabricarea produselor lactate <i>Производство молочных продуктов</i>	326,3	314,5	364,8	454,2	517,9	586,3	727,1
Fabricarea produselor de morărit, a amidonului și a produselor din amidon <i>Производство мукомольной продукции, крахмалов и крахмальных продуктов</i>	86,4	29,0	31,1	42,7	49,7	65,6	71,8
Fabricarea pâinii și a produselor de patiserie proaspete <i>Производство хлеба и свежих кондитерских изделий</i>	680,3	629,2	682,9	763,4	757,2	798,8	854,2
Fabricarea de cacao, ciocolată și produse zaharoase de cofetărie <i>Производство какао, шоколада и кондитерских изделий из сахара</i>	449,1	405,8	465,7	528,2	529,1	592,1	636,5
Fabricarea băuturilor alcoolice distilate <i>Производство дистиллированных алкогольных напитков</i>	239,0	187,7	246,8	239,8	316,8	374,8	377,5

	Continuare / Продолжение						
	2008	2009	2010	2011	2012	2013	2014
Fabricarea vinului <i>Производство вина</i>	713,1	572,7	689,7	817,9	810,1	881,4	667,6
Fabricarea apei minerale și a băuturilor răcoritoare <i>Производство минеральных воды прохладительных напитков</i>	46,2	41,3	102,2	131,0	139,1	145,7	179,9
Fabricarea produselor textile <i>Производство текстильных изделий</i> din care: / из них:	128,3	123,7	106,8	153,5	190,0	154,1	208,8
Fabricarea de articole confecționate din textile, cu excepția îmbrăcăminții <i>Производство готовых текстильных изделий, кроме одежды</i>	13,5	28,5	23,1	49,5	58,8	82,8	14,5
Fabricarea de articole tricotate și croșetate <i>Производство трикотажных и вязаных изделий</i>	17,7	39,5	37,9	42,9	69,1	42,0	52,9
Fabricarea de articole de îmbrăcămințe; prepararea și vopsirea blănușilor <i>Производство одежды; выделка и крашение меха</i>	352,4	366,1	441,1	538,2	508,5	758,6	913,2
Producția de piei, de articole din piele și fabricarea încălțăminții <i>Производство кожи, изделий из кожи и производство обуви</i> din care: / из них:	260,5	194,7	282,1	276,6	267,4	307,0	311,8
Fabricarea de articole de voiaj și de marochinărie <i>Производство чемоданов, сумок и других изделий кожгалантереи</i>	66,3	55,3	75,0	85,6	77,9	90,7	115,0
Fabricarea încălțăminții <i>Производство обуви</i>	159,1	132,7	207,1	190,2	189,2	214,8	195,4
Prelucrarea lemnului și fabricarea articolelor din lemn <i>Обработка древесины и производство изделий из дерева</i>	85,7	85,3	74,6	92,8	96,4	99,5	119,4
Fabricarea hârtiei și cartonului <i>Производство бумаги и картона</i>	401,7	280,4	295,2	302,6	332,1	429,2	475,6
Industria chimică <i>Химическая промышленность</i> din care: / из них:	385,6	273,2	588,6	700,9	673,2	451,8	668,9
Fabricarea lacurilor și vopselelor <i>Производство красок и лаков</i>	217,4	196,7	231,5	324,7	406,0	334,8	524,0
Fabricarea săpunurilor, detergenților, a produselor de întreținere, de parfumerie și cosmetice <i>Производство мыла, моющих, чистящих и полирующих средств, парфюмерной продукции и косметических средств</i>	27,2	22,9	25,3	28,2	5,1	36,7	41,2
Fabricarea de medicamente și produse farmaceutice <i>Производство фармацевтических препаратов</i>	75,4	185,4	244,3	250,9	174,5	234,6	208,4
Producția de articole din cauciuc și din material plastic <i>Производство резиновых и пластмассовых изделий</i>	875,2	653,6	806,6	1034,5	1116,5	1210,4	1312,7
Producția altor produse din minerale nemetalifere <i>Производство прочих неметаллических минеральных продуктов</i>	1532,1	1190,0	1441,1	1671,2	1780,6	2190,3	2488,9
Fabricarea produselor finite din metal, exclusiv producția de mașini și utilaje <i>Производство готовых металлических изделий, кроме производства машин и оборудования</i>	571,4	394,1	428,9	568,2	519,1	813,6	902,5

Continuare / Продолжение

	2008	2009	2010	2011	2012	2013	2014
Fabricarea de mașini și echipamente <i>Производство машин и оборудования</i> din care: / из них:	368,8	223,4	339,1	440,1	487,9	342,3	415,8
Fabricarea de mașini agricole <i>Производство сельскохозяйственных машин</i>	30,6	13,5	14,9	21,7	23,2	47,5	59,6
Producția de mobilier <i>Производство мебели</i>	516,6	455,4	519,0	598,7	587,3	710,3	861,5
Producția și distribuția de energie electrică, termică, gaze și apă caldă <i>Производство и распределение электроэнергии, газа, пара и горячей воды</i>	2526,0	2634,5	3041,3	3478,5	3714,4	3530,5	3588,0
Producția și distribuția energiei electrice <i>Производство и распределение электроэнергии</i>	1969,7	2178,7	2242,1	2564,1	2809,9	2672,5	2714,6
Producția și distribuția combustibilului gazos <i>Производство и распределение газообразного топлива</i>	152,4	148,7	212,2	214,8	207,6	235,8	240,0

Indicii volumului producției industriale, pe tipuri de activități
Индексы объема промышленной продукции, по видам деятельности
anul precedent = 100
предыдущий год = 100

Total <i>Всего</i>	97,3	81,0	109,7	111,3	98,6	104,0	102,1
Industria extractivă <i>Горнодобывающая промышленность</i>	111,7	90,2	84,4	123,0	78,1	119,5	97,6
Industria prelucrătoare <i>Обработывающая промышленность</i> din care: / из них:	97,0	78,2	112,6	114,8	99,5	105,8	101,7
Industria alimentară și a băuturilor <i>Производство пищевых продуктов и напитков</i>	102,5	90,1	110,1	117,1	108,3	103,8	99,8
Producția, prelucrarea și conservarea cărnii și a produselor din carne <i>Производство, переработка и консервирование мяса и мясных продуктов</i>	97,8	90,0	105,5	103,3	118,4	115,2	99,1
Fabricarea produselor lactate <i>Производство молочных продуктов</i>	117,8	97,6	105,9	116,4	109,9	109,7	112,4
Fabricarea produselor de morărit, a amidonului și a produselor din amidon <i>Производство мукомольной продукции, крахмалов и крахмальных продуктов</i>	108,6	51,3	96,2	89,2	104,6	150,8	107,4
Fabricarea pâinii și a produselor de patiserie proaspete <i>Производство хлеба и свежих кондитерских изделий</i>	107,2	93,1	103,7	105,3	95,3	103,0	100,5
Fabricarea de cacao, ciocolată și produse zaharoase de cofetărie <i>Производство какао, шоколада и кондитерских изделий из сахара</i>	109,2	93,9	101,8	107,4	100,2	111,6	106,6

Continuare / Продолжение

	2008	2009	2010	2011	2012	2013	2014
Fabricarea băuturilor alcoolice distilate <i>Производство дистиллированных алкогольных напитков</i>	101,8	64,3	132,2	102,5	85,4	130,2	90,6
Fabricarea vinului <i>Производство вина</i>	121,7	82,8	102,9	115,1	90,7	98,8	67,6
Fabricarea apei minerale și a băuturilor răcoritoare <i>Производство минеральных воды прохладительных напитков</i>	78,3	96,7	de 2,2 ori	109,1	113,4	103,9	113,5
Fabricarea produselor textile <i>Производство текстильных изделий</i> din care: / из них:	107,2	77,7	80,2	171,3	122,9	81,3	94,1
Fabricarea de articole confecționate din textile, cu excepția îmbrăcămintei <i>Производство готовых текстильных изделий, кроме одежды</i>	123,6	83,6	106,8	268,5	137,5	90,4	99,2
Fabricarea de articole tricotate și croșetate <i>Производство трикотажных и вязаных изделий</i>	104,4	102,9	77,3	166,5	129,9	54,9	108,7
Fabricarea de articole de îmbrăcăminte; prepararea și vopsirea blănurilor <i>Производство одежды; выделка и крашение меха</i>	95,9	101,1	109,0	111,5	81,6	109,8	98,5
Producția de piei, de articole din piele și fabricarea încălțămintei <i>Производство кожи, изделий из кожи и производство обуви</i> din care: / из них	103,2	53,2	127,6	104,1	89,3	99,2	96,8
Fabricarea de articole de voiaj și de marochinărie <i>Производство чемоданов, сумок и других изделий кожгалантереи</i>	104,3	75,3	125,3	117,7	92,2	92,3	103,8
Fabricarea încălțămintei <i>Производство обуви</i>	101,0	49,0	132,5	96,4	87,4	103,9	91,4
Prelucrarea lemnului și fabricarea articolelor din lemn <i>Обработка древесины и производство изделий из дерева</i>	111,1	72,4	98,4	118,5	85,0	91,5	92,6
Fabricarea hârtiei și cartonului <i>Производство бумаги и картона</i>	70,3	72,5	112,3	101,9	86,6	107,4	105,4
Industria chimică <i>Химическая промышленность</i> din care: / из них:	105,9	94,1	116,2	92,2	82,8	113,5	149,7
Fabricarea lacurilor și vopselelor <i>Производство красок и лаков</i>	101,6	91,0	117,8	112,4	100,1	70,2	158,7
Fabricarea săpunurilor, detergenților, a produselor de întreținere, de parfumerie și cosmetice <i>Производство мыла, моющих, чистящих и полирующих средств, парфюмерной продукции и косметических средств</i>	78,4	85,7	114,4	105,5	95,1	116,3	105,0
Fabricarea de medicamente și produse farmaceutice <i>Производство фармацевтических препаратов</i>	106,5	96,4	114,8	72,8	74,0	170,9	93,9
Producția de articole din cauciuc și din material plastic <i>Производство резиновых и пластмассовых изделий</i>	98,9	71,7	100,8	102,9	95,5	102,3	102,1
Producția altor produse din minerale nemetalifere <i>Производство прочих неметаллических минеральных продуктов</i>	89,7	73,7	112,3	109,3	104,5	111,8	110,1

ние

	2008	2009	2010	2011	2012	2013	2014
Fabricarea produselor finite din metal, exclusiv producția de mașini și utilaje <i>Производство готовых металлических изделий, кроме производства машин и оборудования</i>	92,0	70,9	96,9	114,7	83,9	104,4	105,7
Fabricarea de mașini și echipamente <i>Производство машин и оборудования</i> din care: / из них:	92,8	58,0	132,1	127,2	104,2	99,1	105,7
Fabricarea de mașini agricole <i>Производство сельскохозяйственных машин</i>	50,9	46,7	109,8	125,9	81,2	109,5	103,3
Producția de mobilier <i>Производство мебели</i>	98,7	75,7	109,6	108,5	95,8	112,2	113,8
Producția și distribuția de energie electrică, termică, gaze și apă caldă <i>Производство и распределение электроэнергии, газа, пара и горячей воды</i>	98,8	96,2	99,9	98,6	95,9	95,1	102,8
Producția și distribuția energiei electrice <i>Производство и распределение электроэнергии</i>	98,9	97,5	100,6	98,0	96,5	95,6	103,0
Producția și distribuția combustibilului gazos <i>Производство и распределение газообразного топлива</i>	98,2	57,9	95,8	101,1	93,2	103,6	100,8

INDICII PRODUCȚIEI INDUSTRIALE PE PRINCIPALELE TIPURI DE ACTIVITĂȚI
ИНДЕКСЫ ПРОМЫШЛЕННОГО ПРОИЗВОДСТВА ПО ОСНОВНЫМ ВИДАМ ДЕЯТЕЛЬНОСТИ
 2000 = 100

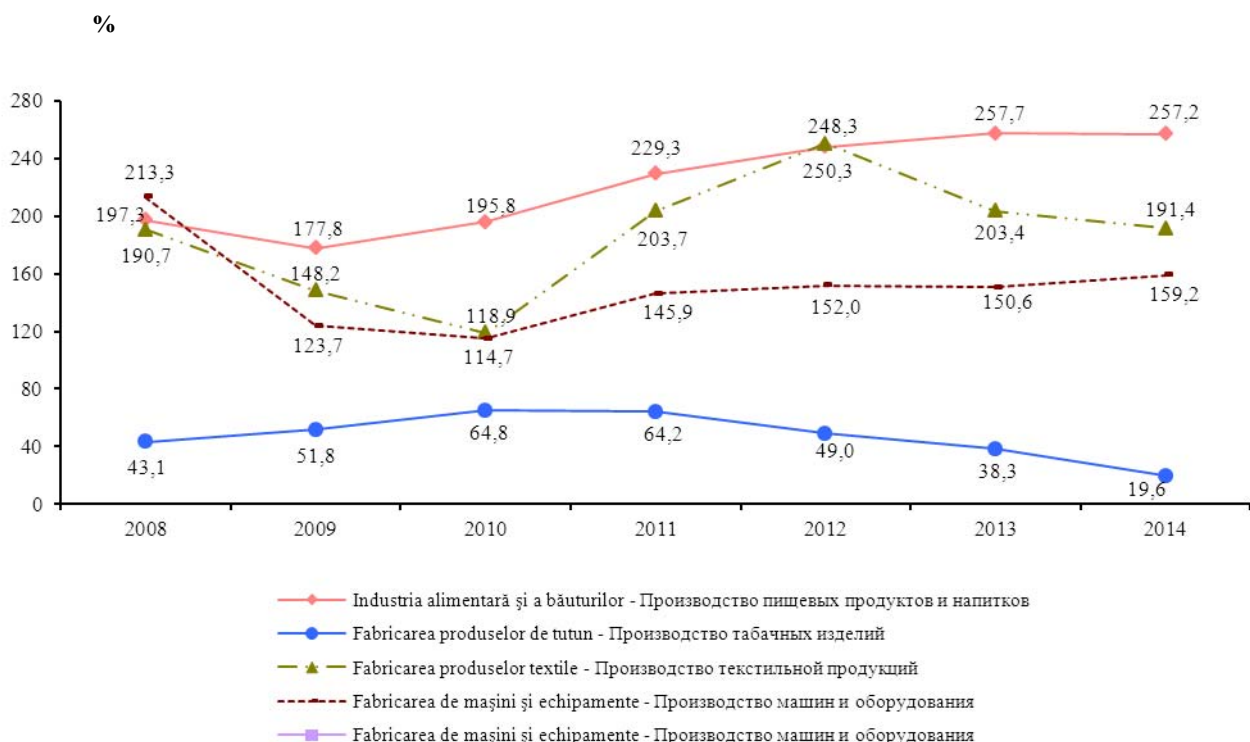

PRODUCEREA PRINCIPALELOR TIPURI DE PRODUSE INDUSTRIALE
ПРОИЗВОДСТВО ОСНОВНЫХ ВИДОВ ПРОМЫШЛЕННОЙ ПРОДУКЦИИ

	2008	2009	2010	2011	2012	2013	2014
Carne (inclusiv subproduse de categoria I), mii tone <i>Мясо (включая субпродукты I категории), тыс. тонн</i>	1,5	0,9	1,5	2,0	2,2	3,1	3,4
Mezeluri, mii tone <i>Колбасные изделия, тыс. тонн</i>	11,2	8,6	8,5	9,4	9,1	10,5	9,9
Înghețată, mii tone <i>Мороженное, тыс. тонн</i>	1,7	1,2	1,1	1,1	1,3	1,2	1,5
Făină, mii tone <i>Мука, тыс. тонн</i>	21,8	9,3	7,5	7,2	6,4	7,1	8,3
Crupe, tone <i>Крупа, тонн</i>	1488,5	1382,0	1469,0	1076,5	822,5	1850,0	1321,2
Pîine și produse de panificație, mii tone <i>Хлеб и хлебобулочные изделия, тыс. тонн</i>	74,7	72,0	69,6	69,1	63,3	61,3	59,3
Produse de cofetărie zaharoase, mii tone <i>Кондитерские изделия сахаристые, тыс. тонн</i>	12,6	11,7	12,1	12,4	11,5	12,7	13,4
Paste făinoase, mii tone <i>Макаронные изделия, тыс. тонн</i>	5,1	4,5	4,0	4,4	3,5	4,0	4,0
Divin, mii dal. <i>Коньяк, тыс. дал.</i>	209,4	145,9	206,8	201,8	200,7	248,2	266,0
Vinuri spumante, mii dal. <i>Игристые вина, тыс. дал.</i>	469,5	438,9	489,6	543,5	534,8	471,9	384,7
Vinuri naturale din struguri, mil. dal. <i>Вино виноградное, млн. дал.</i>	3,7	3,3	3,2	4,0	3,7	3,7	2,0
Ape minerale și gazoase, mii dal. <i>Минеральные и газированные воды, тыс. дал.</i>	2368,9	1794,7	1719,4	1335,6	1286,4	1251,3	1441,6
Tutun fermentat, mii tone <i>Табак ферментированный, тыс. тонн</i>	1,9	2,6	4,5	5,7	4,7	2,8	2,0

Continuare / Продолже-

ние	2008	2009	2010	2011	2012	2013	2014
Textile neșesute, mii m ² Нетканые материалы, тыс.м ²	702,6	464,1	485,9	612,4	449,7	473,2	599,4
Încălțăminte, mii perechi Обувь, тыс. пар	3348,6	2165,8	2624,6	2759,7	2989,0	2884,2	2754,6
Cherestea, mii m ³ Пиломатериалы, тыс. м ³	7,5	3,1	1,3	1,4	1,4	1,7	0,9
Saiete, mln. buc. Тетради, тыс. шт.	13,8	9,0	12,7	12,5	17,3	12,8	15,8
Preparate pentru spălat, tone Моющие средства, тонн	99,5	100,3	143,7	178,2	154,1	1134,9	713,4
Elemente prefabricate pentru construcție din beton, ciment sau piatră artificială, mii m ³ Элементы конструкций сборные для строительства из бетона, цемента или искусственного камня, тыс. м ³	109,7	90,4	110,7	100,3	121,3	113,5	138,7
Energie electrică, mil. kWh Электроэнергия, млн. кВт.ч	898,9	890,1	876,1	836,1	804,9	759,5	777,7
Energie termică, mii Gcal. Теплоэнергия, тыс. Гкал.	1864,2	1814,0	1851,7	1756,5	1694,3	1548,0	1514,3

INDICII PRINCIPALELOR TIPURI DE PRODUCȚIE INDUSTRIALĂ
ИНДЕКСЫ ПРОИЗВОДСТВА ОСНОВНЫХ ВИДОВ ПРОМЫШЛЕННОЙ ПРОДУКЦИИ

	2008	2009	2010	2011	2012	2013	2014
Anul precedent = 100 <i>Предыдущий год = 100</i>							
Carne (inclusiv subproduse de categoria I) Мясо (включая субпродукты I категории)	65,0	118,2	166,7	46,1	94,5	137,7	109,6
Mezeluri Колбасные изделия	98,3	81,0	89,6	110,1	111,7	115,1	94,5
Înghețată Мороженное	110,9	64,8	100,4	98,1	119,3	97,3	121,3
Făină Мука	97,2	37,3	78,4	88,6	86,2	110,7	116,2
Crupe Крупа	133,5	92,8	106,3	73,3	76,4	224,9	71,4
Pâine și produse de panificație Хлеб и хлебобулочные изделия	107,5	94,8	95,2	100,1	91,8	96,6	96,7
Produse de cofetărie zaharoase Кондитерские изделия сахаристые	105,6	92,7	100,4	102,2	92,6	110,2	105,8
Paste făinoase Макаронные изделия	76,8	86,6	86,0	111,4	79,2	115,2	100,3
Divin Коньяк	153,3	63,5	142,6	97,6	99,4	123,7	107,1
Vinuri spumante Игристые вина	101,4	93,5	100,1	111,0	98,4	88,2	81,5
Vinuri naturale din struguri Вино виноградное	121,7	73,4	98,1	123,1	94,5	98,0	54,5

ние

	2008	2009	2010	2011	2012	2013	2014
Ape minerale și gaze <i>Минеральные и газированные воды</i>	89,0	82,7	95,3	78,2	95,2	97,3	115,2
Tutun fermentat <i>Табак ферментированный</i>	115,7	78,1	170,8	120,4	83,3	59,2	72,6
Textile neșesute <i>Нетканые материалы</i>	134,7	66,1	104,7	126,0	73,4	105,2	126,7
Încălțăminte <i>Обувь</i>	97,1	59,5	120,8	105,0	108,1	96,4	95,5
Cherestea <i>Пиломатериалы</i>	112,3	37,7	50,6	109,8	92,7	171,5	54,0
Caiete <i>Тетради</i>	96,4	65,5	141,1	98,1	138,4	74,1	123,6
Preparate pentru spălat <i>Моющие средства</i>	100,0	100,8	143,3	142,0	86,5	188,4	62,9
Elemente prefabricate pentru construcție din beton, ciment sau piatră artificială <i>Элементы конструкций сборные для строительства из бетона, цемента или искусственного камня</i>	103,3	74,0	124,6	90,6	120,8	92,8	122,1
Energie electrică <i>Электроэнергия</i>	92,9	99,0	98,4	95,4	95,8	94,4	102,4
Energie termică <i>Теплоэнергия</i>	98,3	97,3	102,1	94,9	96,5	91,3	97,8

PRINCIPALII INDICATORI AI ÎNTEPRINDERILOR CU ACTIVITATEA PRINCIPALĂ INDUSTRIALĂ
ОСНОВНЫЕ ПОКАЗАТЕЛИ ПРЕДПРИЯТИЙ С ОСНОВНЫМ ПРОМЫШЛЕННЫМ ВИДОМ ДЕЯТЕЛЬНОСТИ

	2008	2009	2010	2011	2012	2013	2014
Valoarea producției industriale, mil. lei <i>Стоимость промышленной продукции, млн. лей</i>	11817,3	10283,5	12600,6	17947,0	19056,7	20887,5	22181,6
Indicii volumului producției industriale, în % față de: <i>Индексы объема промышленного производства, в % к:</i>							
anul precedent <i>предыдущему году</i>	97,4	80,7	107,5	109,6	96,4	101,6	100,5
anul 1995 <i>1995 году</i>	102,5	82,7	88,9	97,4	93,9	95,4	95,9
Numărul întreprinderilor <i>Число предприятий</i>	281	301	381	734	666	639	684

INDICII VOLUMULUI PRODUCȚIEI INDUSTRIALE
ÎN ÎNTREPRINDERILE CU ACTIVITATEA PRINCIPALĂ INDUSTRIALĂ
ИНДЕКСЫ ОБЪЕМА ПРОМЫШЛЕННОГО ПРОИЗВОДСТВА
ПРЕДПРИЯТИЙ С ОСНОВНЫМ ПРОМЫШЛЕННЫМ ВИДОМ ДЕЯТЕЛЬНОСТИ
anul precedent = 100
предыдущий год = 100

	Indicele volumului producției <i>Индекс объема продукции</i>						
	2008	2009	2010	2011	2012	2013	2014
Total pe municipiu <i>Всего по муниципитию</i> din care pe sectoare: <i>в том числе по секторам:</i>	97,4	80,7	107,5	109,6	96,4	101,6	100,5
Botanica <i>Ботаника</i>	93,2	76,5	99,3	114,2	95,1	117,2	99,4
Buiucani <i>Буюкань</i>	101,1	64,7	127,6	124,5	93,0	94,0	100,7
Centru <i>Чентру</i>	102,3	77,3	106,0	107,9	102,0	87,6	103,5
Ciocana <i>Чокана</i>	92,8	89,6	106,5	107,6	97,0	108,6	98,8
Rîșcani <i>Рышкань</i>	99,1	92,0	102,1	98,5	96,2	98,4	101,4

ACTIVITATEA ÎNTREPRINDERILOR CU ACTIVITATEA PRINCIPALĂ INDUSTRIALĂ,
PE FORME DE PROPRIETATE INDUSTRIALE
ДЕЯТЕЛЬНОСТЬ ПРЕДПРИЯТИЙ С ОСНОВНЫМ ПРОМЫШЛЕННЫМ ВИДОМ ДЕЯТЕЛЬНОСТИ
ПО ФОРМАМ СОБСТВЕННОСТИ

	milioane lei / миллионов лей							2014	
	2008	2009	2010	2011	2012	2013	Total <i>Всего</i>	Structura, % <i>Структура,</i>	
								%	
Producția industrială - total <i>Промышленная продукция - всего</i> inclusiv pe forme de proprietate: <i>в том числе по формам</i> <i>собственности:</i>	11817,3	10283,5	12600,6	17947,0	19056,7	20887,5	22181,6	100,0	
Publică <i>публичная</i>	2154,0	2290,9	2394,5	3125,7	3397,2	3430,9	3408,2	15,3	
din aceasta de stat <i>из нее государственная</i>	2126,8	2255,6	2354,8	3080,9	3349,4	3384,8	3350,0	15,1	
privată <i>частная</i>	4240,6	3722,5	4808,4	7215,4	6883,5	8651,8	9407,0	42,4	
din aceasta: <i>из нее:</i>									
colectivă <i>коллективная</i>	4221,3	3696,5	4774,1	7168,1	6844,3	8604,5	9350,9	42,2	
mixtă (publică și privată), fără participare străină <i>смешанная (публичная и частная),</i> <i>без иностранного участия</i>	2729,8	1859,6	2722,3	3284,4	3108,4	2808,0	2874,0	13,0	
străină <i>иностранная</i>	779,3	899,4	948,6	2008,3	2313,6	2367,4	2523,7	11,4	
a întreprinderilor mixte <i>совместных предприятий</i>	1913,6	1511,1	1726,8	2313,2	3354,0	3629,4	3968,7	17,9	

INDICII VOLIMULUI PRODUCȚIEI INDUSTRIALE
ÎN ÎNTREPRINDERILE CU ACTIVITATEA PRINCIPALĂ INDUSTRIALĂ
ИНДЕКСЫ ОБЪЕМА ПРОМЫШЛЕННОГО ПРОИЗВОДСТВА ПРЕДПРИЯТИЙ
С ОСНОВНЫМ ПРОМЫШЛЕННЫМ ВИДОМ ДЕЯТЕЛЬНОСТИ
 2000 = 100

	2008	2009	2010	2011	2012	2013	2014
Total pe municipiu	150,4	121,4	130,5	143,0	137,9	140,1	140,8
<i>Всего по муниципию</i>							
din care pe sectoare:							
<i>в том числе по секторам:</i>							
Botanica	177,5	135,8	134,8	153,9	146,4	171,6	170,6
<i>Ботаника</i>							
Buiucani	267,8	173,3	211,1	262,8	244,4	229,7	231,3
<i>Буюкань</i>							
Centru	151,4	117,0	124,0	133,8	136,5	119,6	123,8
<i>Чентру</i>							
Șosana	127,6	114,3	121,7	130,9	127,0	137,9	136,2
<i>Чокана</i>							
Rîșcani	107,3	98,7	100,8	99,3	95,5	94,0	95,3
<i>Рышкань</i>							

Sursa datelor

Rapoartele statistice prezentate de întreprinderile producătoare de produse agricole, indiferent de forma de proprietate; de gospodăriile țărănești (de fermier) mari (cu suprafața terenurilor agricole de 10 ha și peste); de organele administrației publice locale.

Cadastrul Funciar al Republicii Moldova.

Источник данных

Статистические отчеты, представленные сельскохозяйственными производителями, независимо от формы собственности; сельскохозяйственными предприятиями и крупных крестьянских (фермерских) хозяйств (с площадью сельхозугодий более 10 га); органами местного публичного управления.

Земельный Кадастр Республики Молдовы.

Precizări metodologice

Suprafețe însămînțate și producția medie la 1 hectar sunt stabilite în întreprinderile agricole și gospodăriile țărănești (de fermier) mari (cu suprafața terenurilor agricole de 10 și peste) – conform rapoartelor statistice privind producția recoltată în aceste gospodării atât de pe semănăturile de bază, cât și de pe cele repetate și intercalate.

Producția medie la 1 hectar a culturilor cerealiere și florii-soarelui se indică în greutate după finisare (curățare, uscare).

Producția medie la 1 hectar a culturilor agricole este calculată, luînd ca bază recolta de pe semănăturile principale, de pe 1 hectar de suprafață recoltată a culturii în cauză.

Producția cărnii include carnea de ani male și păsări de toate tipurile, grăsimea-

semifabricat, subprodusele alimentare.

Datele prezentate vizează atât sacrificarea industrială, cât și cea din cadrul gospodăriei.

Producția laptelui se caracterizează prin cantitatea mulsă de lapte de vacă, indiferent de faptul, dacă acesta a fost realizat sau o parte din el a fost folosit în gospodăriile pentru alăptarea vițelilor și purceilor. Laptele care a fost supt de vițelii alăptați nu se include în producție și nu se calculează la determinarea cantității medii de lapte muls de la o vacă.

Producția ouălor – toată cantitatea de ouă strînse într-un an de la toate tipurile de păsări de casă, inclusiv ouăle care au fost folosite prin reproducerea păsărilor (incubarea).

Методологические пояснения

Посевные площади и средняя урожайность на 1 га определены сельскохозяйственных предприятиях крупных крестьянских (фермерских) хозяйств (с площадью сельхозугодий более 10 га) – по данным статистических отчетов о собранной в этих хозяйствах продукции как с основных, так и с повторных и междурядных посевов.

Средняя урожайность зерновых культур и подсолнечника приведены в весе после доработки (очистки, сушки).

Средняя урожайность сельскохозяйственных культур исчислена исходя из сбора с 1 га основных посевов продуктивной площади данной культуры.

Производство мяса включает мясо всех видов скота и птицы, жир-сырец, пищевые субпродукты.

Производство молока характеризуется фактически надоем коровым, овечьим, козьим молоком, независимо от того, было ли оно реализовано или часть его потреблена в хозяйстве на выпойку телят и поросят. Молоко, высосанное телятами при подсосном их содержании, в продукцию не включается и не учитывается при определении средних удоев на одну корову.

Производство яиц – сбор их за год от всех видов домашней птицы, включая яйца, использованные на воспроизводство птицы (инкубация и др.).

SUPRAFAȚA AGRICOLĂ DUPĂ MODUL DE FOLOSINȚĂ
СЕЛЬСКОХОЗЯЙСТВЕННЫЕ УГОДЬЯ ПО ВИДАМ ИСПОЛЬЗОВАНИЯ

hectare, la începutul anului / гектаров, на начало года

	2008	2009	2010	2011	2012	2013	2014	2015
Suprafața agricolă - total <i>Сельскохозяйственные угодья - всего</i>	31034	31037	30817	30897	30724	30733	30295	30140
din care: <i>в том числе:</i>								
teren arabil <i>пашня</i>	20747	20752	20674	20755	20581	20591	21023	20927
plantații multianuale <i>многолетние насаждения</i>	7137	7137	7142	7142	7142	7142	6411	6350
din acestea: <i>из них:</i>								
livezi <i>сады</i>	2974	2974	2983	2983	2983	2983	2751	2757
vii <i>виноградники</i>	3985	3985	3980	3980	3980	3980	3470	3417
alte plantații multianuale <i>другие многолетние насаждения</i>	178	178	179	179	179	179	190	176
alte terenuri agricole <i>другие сельхозугодья</i>	3150	3148	3001	3000	3001	3000	2861	2863

STRUCTURA TERENURILOR AGRICOLE
(la începutul anului)
СТРУКТУРА СЕЛЬСКОХОЗЯЙСТВЕННЫХ УГОДИЙ
(на начало года)

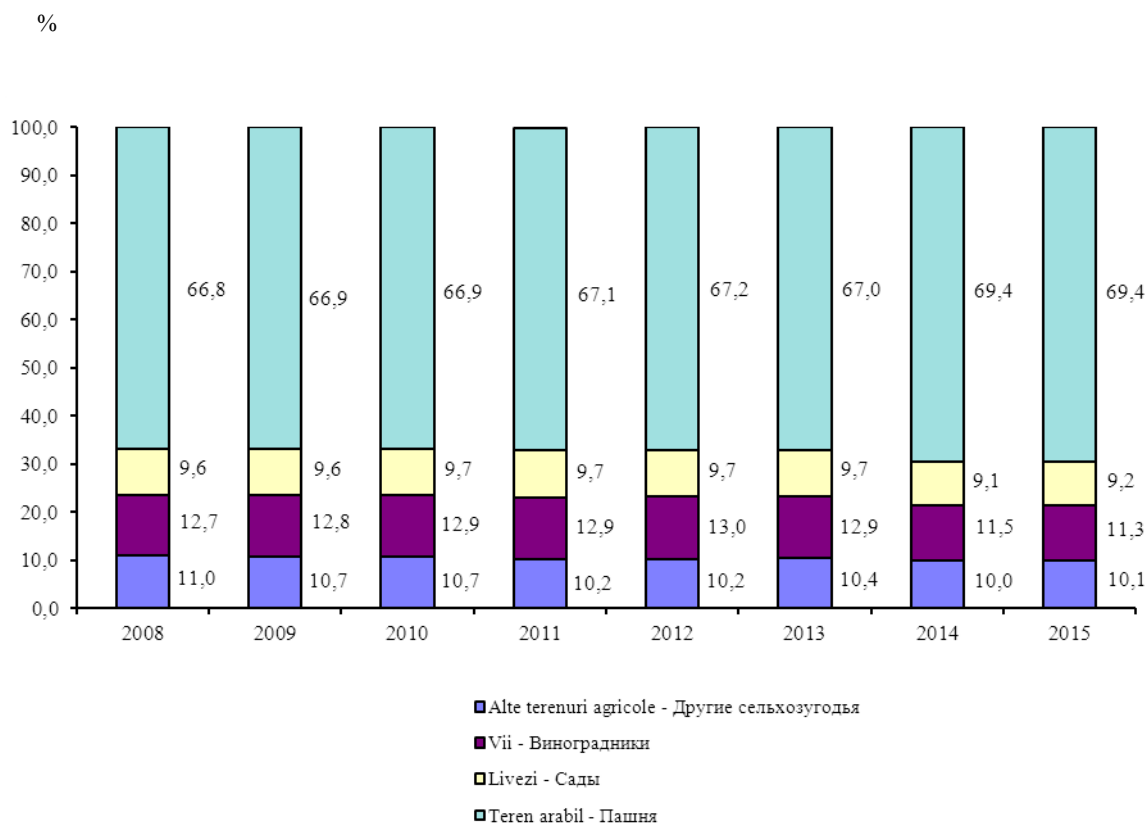

SUPRAFEȚELE ÎNSĂMÎNȚATE CU CULTURI AGRICOLE ¹
 ПОСЕВНЫЕ ПЛОЩАДИ СЕЛЬСКОХОЗЯЙСТВЕННЫХ КУЛЬТУР ¹

hectare / гектаров

	2013	2014	din care: в том числе:			
			culturi cerealiere și leguminoase- boabe <i>зерновыми и зернобобовыми культурами</i>	culturi teh- nice <i>техничес- кими куль- турами</i>	cartofi, le- gume și bos- tănoase ali- mentare <i>картофелем и овоце- бахчевыми культурами</i>	plante de nutreț <i>кормовыми культурами</i>
Total <i>Всего</i>	3158	3745	2109	1232	19	385
din care, pe forme de proprietate: <i>в том числе по формам собственности:</i>						
Publică <i>Публичная</i>	1359	1474	808	538	2	126
Privată <i>Частная</i>	1799	2271	1301	694	17	259
din aceasta: <i>из нее:</i>						
gospodării țărănești (de fermier) <i>крестьянские хозяйства (фермерские)</i>	802	794	515	271	1	7
cooperative agricole de producție <i>сельскохозяйственные произ- водственные кооперативы</i>	481	537	395	130	-	12
societăți cu răspundere limitată <i>общества с ограниченной ответственностью</i>	516	940	391	293	16	240

¹ Cu excepția gospodăriilor auxiliare ale populației și gospodăriilor țărănești (de fermier) cu terenuri agricole pînă la 10 hectare

¹ Без данных по личным подсобным хозяйствам и крестьянским (фермерским) хозяйствам с площадью до 10 гектаров

PRODUCȚIA PRODUSELOR VEGETALE ¹
ПРОИЗВОДСТВО ПРОДУКЦИИ РАСТЕНИЕВОДСТВА ¹

	2013	2014	tone / тонн	
			din care în: в том числе в:	
			întreprinderile agri- cole сельхозпред- приятнях	gospodăriile țăărănești крестьянских хо- зяйствах
Cereale și leguminoase - boabe <i>Зерновые и зернобобовые культуры</i> din care: в том числе:	5436	4184	3415	769
grâu de toamnă <i>пшеница озимая</i>	3036	2470	2091	379
grâu de primăvară <i>пшеница яровая</i>	2	2	2	-
secară de toamnă <i>рожь озимая</i>	29	5	5	-
orz de toamnă <i>ячмень озимый</i>	334	943	712	231
orz de primăvară <i>ячмень яровой</i>	339	129	129	-
ovăs <i>овёс</i>	42	20	20	-
porumb pentru boabe <i>кукуруза на зерно</i>	1650	606	447	159
hrișcă <i>гречиха</i>	-	-	-	-
mazăre <i>горох</i>	4	9	9	-
fasole <i>фасоль</i>	-	-	-	-
Alte culturi cerealiere și leguminoase pentru boabe <i>Прочие зерновые и зернобобовые культу- ры</i>	-	-	-	-
Floarea-soarelui <i>Подсолнечник</i>	1579	1379	1090	289
Cartofi <i>Картофель</i>	318	33	33	0,0
Legume de câmp <i>Овоци (открытого грунта)</i>	595	70	70	0,0
Fructe și pomușoare <i>Фрукты и ягоды</i>	4798	2194	2084	110
Struguri <i>Виноград</i>	5466	4288	4186	102

¹ Cu excepția gospodăriilor auxiliare ale populației și gospodăriilor țărănești (de fermier) cu terenuri agricole pînă la 10 hectare

¹ Без данных по личным подсобным хозяйствам и крестьянским (фермерским) хозяйствам с площадью до 10 гектаров

PRODUCȚIA MEDIE LA HECTAR PE PRINCIPALELE CULTURI AGRICOLE ¹
УРОЖАЙНОСТЬ ОСНОВНЫХ СЕЛЬСКОХОЗЯЙСТВЕННЫХ КУЛЬТУР ¹

chintale / центнеров

	2013	2014	din care:	
			в том числе:	
			în întreprinderile agricole в сельхозпред- приятиях	în gospodăriile țărănești в крестьянских хозяйствах
Cereale și leguminoase - boabe <i>Зерновые и зернобобовые культуры</i>	27,7	20,7	22,7	14,9
Floarea-soarelui <i>Подсолнечник</i>	16,2	12,0	12,4	10,7
Cartofi <i>Картофель</i>	216,8	73,0	77,4	10,0
Legume (de câmp) <i>Овощи (открытого грунта)</i>	122,1	76,8	79,0	13,3
Fructe și pomușoare <i>Фрукты и ягоды</i>	84,0	41,0	41,1	39,4
Struguri <i>Виноград</i>	59,2	49,5	49,3	56,6

**VÎNZAREA PRINCIPALELOR PRODUSE AGRICOLE
DE CĂTRE ÎNTEPRINDERILE AGRICOLE**
**РЕАЛИЗАЦИЯ ОСНОВНЫХ ВИДОВ СЕЛЬХОЗПРОДУКЦИИ
СЕЛЬСКОХОЗЯЙСТВЕННЫМИ ПРЕДПРИЯТИЯМИ**

în procente / в процентах

	Vândut - total <i>Реализовано - всего</i>	din care:					
		organizațiilor de colectări și asociațiilor de consum <i>заготовительным организа- циями и потребкооперации</i>			pe alte căi (piețe, magazine, alimentație publică, barter) <i>по другим каналам (рынки, магазины, общепит, бартер)</i>		
		2012	2013	2014	2012	2013	2014
Cereale și leguminoase - boabe <i>Зерновые и зернобобовые культуры</i>	100,0	13,7	49,2	10,0	86,3	50,8	90,0
Semințe de floarea-soarelui (exclusiv semințe de soi) <i>Семена подсолнечника (без сортовых семян)</i>	100,0	61,9	58,6	15,5	38,1	41,4	84,5
Legume - total <i>Овощи - всего</i>	100,0	-	-	48,7	100,0	100,0	51,3
Fructe și pomușoare <i>Фрукты и ягоды</i>	100,0	50,6	42,4	52,2	49,4	57,6	47,8
Struguri <i>Виноград</i>	100,0	69,1	37,1	30,1	30,9	62,9	69,9
Vite și păsări <i>Скот и птица</i>	100,0	84,0	38,7	79,0	16,0	61,3	21,0
Lapte <i>Молоко</i>	100,0	19,1	100,0	100,0	80,9	-	-

¹ Cu excepția gospodăriilor auxiliare ale populației și gospodăriilor țărănești (de fermier) cu terenuri agricole pînă la 10 hectare

¹ Без данных по личным подсобным хозяйствам и крестьянским (фермерским) хозяйствам с площадью до 10 гектаров

PRODUCȚIA PRINCIPALELOR PRODUSE ANIMALIERE
ПРОИЗВОДСТВО ОСНОВНЫХ ПРОДУКТОВ ЖИВОТНОВОДСТВА

tone / тонн

	Întreprinderi agricole, inclusiv gospodării țărănești (de fermier) care au la balanță ferme (animale) Сельхозпредприятия, включая крестьянские (фермерские) хозяйства, имеющие на балансе ферму (скот)			
	2013	2014	din care: в том числе:	
			în întreprinderile agricole в сельхозпредприятиях	în gospodăriile țărănești (de fermier) в крестьянских (фермерских) хозяйствах
Creșterea vitelor și păsărilor (în masă vie) Выращивание (в живой массе)	1423	2400	2400	-
Vînzarea vitelor și păsărilor pentru sacrificare (în masă vie) Реализация на убой (в живой массе)	799	2183	2183	-
Producția laptelui de vacă Производство коровьево молока	153	307	307	-
Producția medie de lapte pe o vacă, kg. Средний надой молока на одну корову, кг.	3104	2607	2607	-
Ouă de găini, mii bucăți Яйца куриные, тысяч штук	20804	17188	17188	-
Producția medie anuală pe o găină ouătoare, bucăți Среднегодовая яйценосность курицы-несушки, штук	276	212	212	-

EFFECTIVUL DE ANIMALE
ПОГОЛОВЬЕ СКОТА

capete, la sfîrșitul anului / голов, на конец года

	2013	2014	din care: в том числе:	
			în întreprinderile agricole și în gospodăriile țărănești (de fermier) care au la balanță ferme (animale) в сельхозпредприятиях и в крестьянских (фермерских) хозяйствах имеющие на балансе ферму (скот)	în gospodăriile populației в хозяйствах населения
Bovine Крупный рогатый скот	1991	2044	190	1854
din care vaci в том числе коровы	1037	1328	90	1238
Porcine Свиньи	2774	12877	8869	4008
Ovine și caprine Овцы и козы	5641	6588	724	5864

INVESTIȚII ÎN CAPITAL FIX ȘI CONSTRUCȚII

ИНВЕСТИЦИИ В ОСНОВНОЙ КАПИТАЛ И СТРОИТЕЛЬСТВО

Sursa datelor

Rapoartele statistice prezentate de agenții economici-beneficiari, care au executat construcții în antrepriză și în regie proprie, precum și de agenții economici specializați în executarea lucrărilor de construcții în antrepriză.

Источник данных

Статистические отчеты, представляемые хозяйствующими субъектами-застройщиками, осуществляющими строительство подрядным и хозяйственным способами, а также хозяйствующими субъектами, выполняющими специализированные подрядные строительные работы

Precizări metodologice

Investițiile în capital fix reprezintă totalitatea cheltuielilor pentru achiziționarea, crearea și reproducerea mijloacelor fixe.

Investițiile în capital fix după structura lor tehnologică se compun din valoarea următoarelor tipuri de lucrări și cheltuieli: lucrări de construcție; lucrări de montare a utilajului; cheltuieli pentru procurarea mașinilor, mijloacelor de transport, utilajului, instrumentelor și inventarului (care este inclus și care nu este inclus în devizul de cheltuieli) și altele.

În conformitate cu structura de reproducere a mijloacelor fixe, investițiile în capital fix se divizează în: investiții în capital fix pentru construcția

obiectelor noi, extinderea, modernizarea și reconstrucția întreprinderilor în funcțiune.

Investițiile în capital fix pe tipuri de activități economice sînt indicate reieșind din destinația mijloacelor fixe, adică domeniul de activitate în care vor funcționa, în corespundere cu Clasificatorul Activităților din Economia Moldovei.

Mijloacele fixe puse în funcțiune includ valoarea obiectelor construcției terminate și date în exploatare în ordinea stabilită: a caselor de locuit, clădirilor (cu excepția celor de locuit) și edificiilor, precum și a mașinilor, utilajelor, mijloacelor de transport, plantațiilor multianuale.

Методологические пояснения

Инвестиции в основной капитал представляют собой совокупность затрат, направленных на приобретение, создание и воспроизводство основных средств.

Инвестиции в основной капитал по своей технологической структуре состоят из стоимости следующих видов работ и затрат: строительных работ; работ по монтажу оборудования; затрат на приобретение машин, транспортных средств, оборудования, инструмента и инвентаря (входящего и не входящего в сметы строек) и другие.

В соответствии с воспроизводственной структурой основных средств, инвестиции в основной капитал подразделяются на: строительство новых объектов, расширение,

модернизацию и реконструкцию действующих предприятий.

Инвестиции в основной капитал по видам экономической деятельности указаны исходя из назначения основных средств, то есть той сферы деятельности, в которой они будут функционировать, в соответствии с Классификатором Видов Экономической Деятельности.

Ввод в действие основных средств включают стоимость объектов законченного строительства, принятых в установленном порядке в эксплуатацию: жилища, зданий (кроме жилых) и сооружений, а также машин и оборудования, транспортных средств, многолетних насаждений.

**INDICII ACTIVITĂȚII INVESTIȚIONALE ȘI ÎN CONSTRUCȚII,
în procente față de anul precedent**
ИНДЕКСЫ ИНВЕСТИЦИОННОЙ ДЕЯТЕЛЬНОСТИ И В СТРОИТЕЛЬСТВЕ,
в процентах к предыдущему году

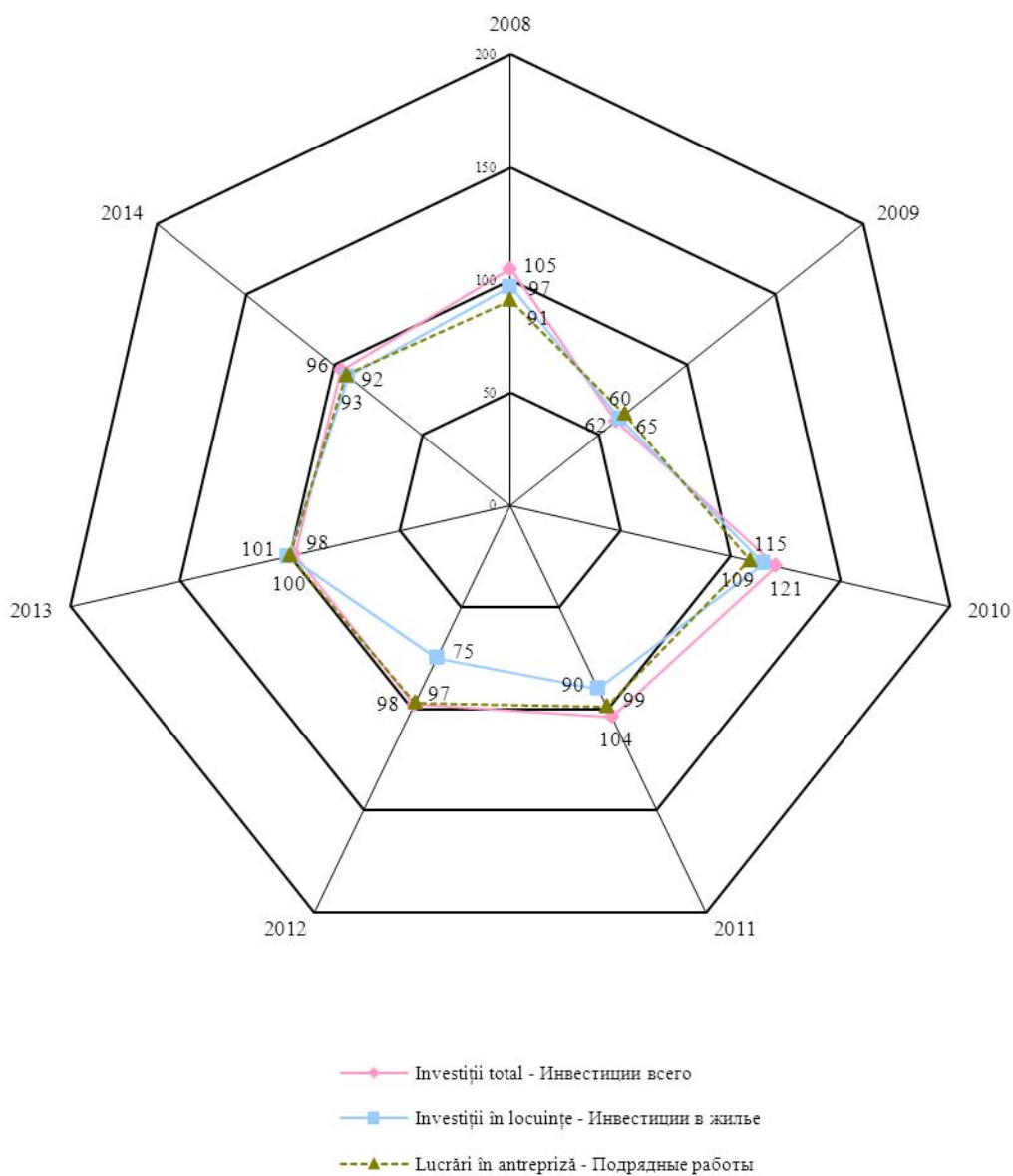

INDICATORII PRINCIPALI AI ACTIVITĂȚII INVESTIȚIONALE
ОСНОВНЫЕ ПОКАЗАТЕЛИ ИНВЕСТИЦИОННОЙ ДЕЯТЕЛЬНОСТИ

	2008	2009	2010	2011	2012	2013	2014
Milioane lei <i>Миллионов лей</i>							
Investiții în capital fix <i>Инвестиции в основной капитал</i>	10661,3	6086,4	7431,9	10869,8	11692,1	12694,7	12955,1
Mijloace fixe puse în funcțiune <i>Ввод в действие основных средств</i>	8325,3	6295,6	7682,4	10304,0	9754,5	10961,3	11775,6
Volumul lucrărilor în antrepriză <i>Объем подрядных работ</i>	4909,5	2835,8	3167,4	3741,0	4497,7	6132,8	6180,6
Anul precedent = 100 <i>Предыдущий год = 100</i>							
Investiții în capital fix <i>Инвестиции в основной капитал</i>	105,4	59,7	120,7	104,9	102,1	101,5	95,8
Volumul lucrărilor în antrepriză <i>Объем подрядных работ</i>	91,0	65,0	108,6	97,4	109,4	125,9	93,1

STRUCTURA SPECIFICĂ A INVESTIȚIILOR ÎN CAPITAL FIX, în 2014
ВИДОВАЯ СТРУКТУРА ИНВЕСТИЦИЙ В ОСНОВНОЙ КАПИТАЛ в 2014 году

	Realizări, milioane lei <i>Освоено, миллионов лей</i>	În % față de: / В % к:		Informativ: anul 2013 în % față de total <i>Справочно: 2013 год в % к итогу</i>
		2013	total <i>итого</i>	
Investiții în capital fix - total <i>Инвестиции в основной капитал - всего</i>	12955,1	95,8	100,0	100,0
clădiri de locuit <i>жилища</i>	2289,8	91,8	17,7	18,4
clădiri (cu excepția celor de locuit) și edificii <i>здания (кроме жилых) и сооружения</i>	2719,6	100,8	21,0	20,0
mașini și utilaje <i>машины и оборудования</i>	4308,0	98,9	33,3	32,2
mijloace de transport <i>транспортные средства</i>	1164,6	105,7	9,0	8,2
procurarea pământului <i>покупка земли</i>	237,6	52,5	1,8	3,3
reparații capitale <i>капитальный ремонт</i>	2141,3	92,5	16,5	17,1
altele <i>прочие</i>	94,2	90,2	0,7	0,8

INVESTIȚII ÎN CAPITAL FIX PE FORME DE PROPRIETATE
ИНВЕСТИЦИИ В ОСНОВНОЙ КАПИТАЛ ПО ФОРМАМ СОБСТВЕННОСТИ

	2008	2009	2010	2011	2012	2013	2014
Milioane lei <i>Миллионов лей</i>							
Total <i>Всего</i>	10661,3	6086,4	7431,9	10869,8	11692,1	12694,7	12955,1
din care, pe forme de proprietate: <i>из них по формам собственности:</i>							
Publică <i>Публичная</i>	1606,7	1320,3	1769,6	3488,3	3827,9	4240,1	4396,9
Privată <i>Частная</i>	4775,1	2455,6	2898,0	4034,8	4929,7	5908,8	5707,0
Mixtă (publică și privată), fără participare străină <i>Смешанная (публичная и частная), без иностранного участия</i>	196,8	156,8	137,1	241,5	115,4	192,2	224,1
Străină <i>Иностранная</i>	1902,4	838,2	980,4	1269,2	1019,7	975,8	1167,8
A întreprinderilor mixte <i>Совместных предприятий</i>	2180,3	1315,5	1646,8	1836,0	1799,4	1377,8	1459,3
Structura, în procente <i>Структура, в процентах</i>							
Total <i>Всего</i>	100,0	100,0	100,0	100,0	100,0	100,0	100,0
din care, pe forme de proprietate: <i>из них по формам собственности:</i>							
Publică <i>Публичная</i>	15,1	21,7	23,8	32,1	32,7	33,4	33,9
Privată <i>Частная</i>	44,8	40,3	39,0	37,1	42,2	46,5	44,1
Mixtă (publică și privată), fără participare străină <i>Смешанная (публичная и частная), без иностранного участия</i>	1,8	2,6	1,8	2,2	1,0	1,5	1,7
Străină <i>Иностранная</i>	17,8	13,8	13,2	11,7	8,7	7,7	9,0
A întreprinderilor mixte <i>Совместных предприятий</i>	20,5	21,6	22,2	16,9	15,4	10,9	11,3

INVESTIȚII ÎN CAPITAL FIX PE SURSE DE FINANȚARE
ИНВЕСТИЦИИ В ОСНОВНОЙ КАПИТАЛ ПО ИСТОЧНИКАМ ФИНАНСИРОВАНИЯ

	2008	2009	2010	2011	2012	2013	2014
Milioane lei <i>Миллионов лей</i>							
Total <i>Всего</i>	10661,3	6086,4	7431,9	10869,8	11692,1	12694,7	12955,1
din care, finanțate din contul: <i>из них, финансируемые за счет:</i>							
bugetului de stat <i>государственного бюджета</i>	415,8	280,0	167,2	400,8	730,1	819,7	1178,6
bugetelor unităților administrativ-teritoriale <i>бюджетов административно-территориальных единиц</i>	85,3	42,6	99,5	288,8	186,3	274,9	325,8
creditelor bancare <i>банковских кредитов</i>	1503,2	499,1	1165,6	1663,5	1586,5	1840,2	1506,6
mijloacelor proprii ale întreprinderilor <i>собственных средств предприятий</i>	5725,1	3347,5	4272,4	6502,8	7049,3	7606,0	7955,3
mijloacelor populației <i>средств населения</i>	117,3	237,4	149,2	311,7	258,0	280,7	213,6
mijloacelor investitorilor străini <i>средств иностранных инвесторов</i>	2718,6	1564,2	1470,0	997,1	1018,9	978,6	825,0
altor surse <i>прочих источников</i>	96,0	115,6	108,0	705,1	863,0	894,6	950,2
Structura, în procente <i>Структура, в процентах</i>							
Total <i>Всего</i>	100,0	100,0	100,0	100,0	100,0	100,0	100,0
din care, finanțate din contul: <i>из них, финансируемые за счет:</i>							
bugetului de stat <i>государственного бюджета</i>	3,9	4,6	2,2	3,7	6,2	6,5	9,1
bugetelor unităților administrativ-teritoriale <i>бюджетов административно-территориальных единиц</i>	0,8	0,7	1,3	2,6	1,6	2,2	2,5
creditelor bancare <i>банковских кредитов</i>	14,1	8,2	15,7	15,3	13,6	14,5	11,6
mijloacelor proprii ale întreprinderilor <i>собственных средств предприятий</i>	53,7	55,0	57,5	59,8	60,3	59,9	61,4
mijloacelor populației <i>средств населения</i>	1,1	3,9	2,0	2,9	2,2	2,2	1,7
mijloacelor investitorilor străini <i>средств иностранных инвесторов</i>	25,5	25,7	19,8	9,2	8,7	7,7	6,4
altor surse <i>прочих источников</i>	0,9	1,9	1,5	6,5	7,4	7,0	7,3

STRUCTURA INVESTIȚIILOR ÎN CAPITAL FIX PE SURSE DE FINANȚARE
СТРУКТУРА ИНВЕСТИЦИЙ ПО ИСТОЧНИКАМ ФИНАНСИРОВАНИЯ

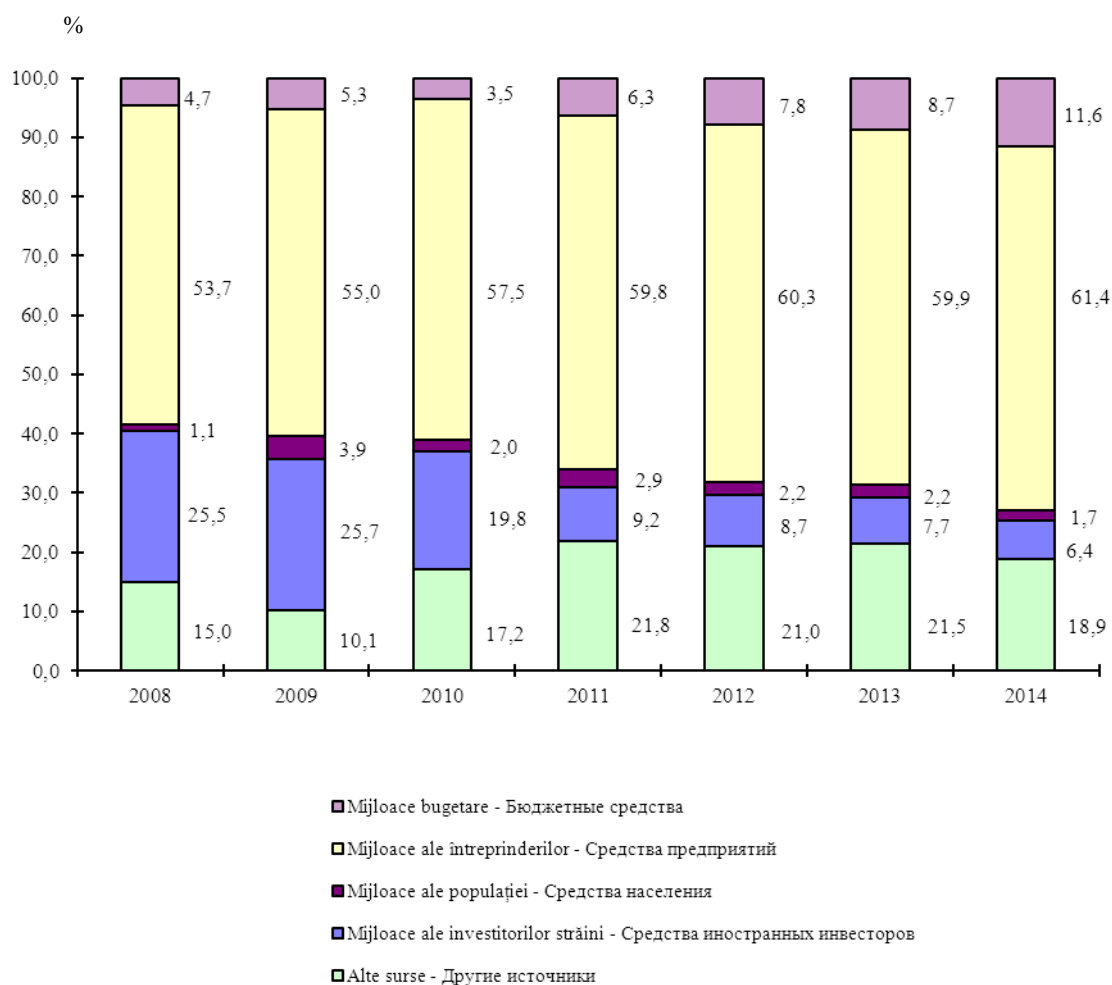

STRUCTURA INVESTIȚIILOR ÎN CAPITAL FIX PE FORME DE PROPRIETATE, în 2014
СТРУКТУРА ИНВЕСТИЦИЙ В ОСНОВНОЙ КАПИТАЛ ПО ФОРМАМ СОБСТВЕННОСТИ в 2014 году

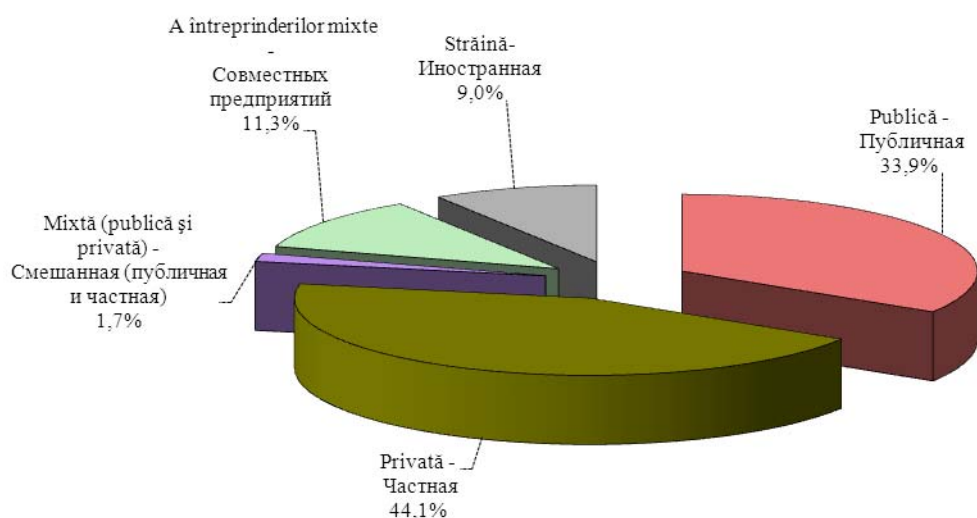

**PONDEREA SECTORULUI PUBLIC AL ECONOMIEI,
PE PRINCIPALII INDICATORI AI ACTIVITĂȚII INVESTIȚIONALE**
 УДЕЛЬНЫЙ ВЕС ПУБЛИЧНОГО СЕКТОРА ЭКОНОМИКИ
 ПО ОСНОВНЫМ ПОКАЗАТЕЛЯМ ИНВЕСТИЦИОННОЙ ДЕЯТЕЛЬНОСТИ

	procente / проценты						
	2008	2009	2010	2011	2012	2013	2014
Investiții în capital fix <i>Инвестиции в основной капитал</i>	15,1	21,7	23,8	32,1	32,7	33,4	33,9
Punerea în funcțiune a mijloacelor fixe <i>Ввод в действие основных средств</i>	20,1	16,4	26,4	31,3	33,0	30,4	31,6
Volumul lucrărilor de construcții-montaj realizate <i>Объем выполненных подрядных работ</i>	4,0	3,5	4,0	4,0	3,6	3,1	3,0

STRUCTURA TEHNOLOGICĂ A INVESTIȚII ÎN CAPITAL FIX
 ТЕХНОЛОГИЧЕСКАЯ СТРУКТУРА ИНВЕСТИЦИЙ

	2008	2009	2010	2011	2012	2013	2014
Milioane lei <i>Миллионов лей</i>							
Investiții în capital fix - total <i>Инвестиции в основной капитал - всего</i>	10661,3	6086,4	7431,9	10869,8	11692,1	12694,7	12955,1
din care: в том числе:							
lucrări de construcții-montaj <i>строительно-монтажные работы</i>	6175,0	3397,2	3557,6	5378,8	6259,3	6913,3	7009,0
mașini și utilaje, mijloace de transport <i>машины и оборудование, транспортные средства</i>	4015,4	2552,3	3276,4	4846,5	4943,9	5121,4	5472,7
altele <i>прочие</i>	470,9	136,9	597,9	644,5	488,9	660,0	473,4
Structura, în procente <i>Структура, в процентах</i>							
Investiții în capital fix - total <i>Инвестиции в основной капитал - всего</i>	100,0	100,0	100,0	100,0	100,0	100,0	100,0
din care: в том числе:							
lucrări de construcții-montaj <i>строительно-монтажные работы</i>	57,9	55,8	47,9	49,4	53,5	54,5	54,1
mașini și utilaje, mijloace de transport <i>машины и оборудование, транспортные средства</i>	37,7	42,0	44,1	44,6	42,3	40,3	42,2
altele <i>прочие</i>	4,4	2,2	8,0	6,0	4,2	5,2	3,7

LUCRĂRI DE CONSTRUCȚII -MONTAJ, PE FORME DE PROPRIETATE
СТРОИТЕЛЬНО-МОНТАЖНЫЕ РАБОТЫ ПО ФОРМАМ СОБСТВЕННОСТИ

	2008	2009	2010	2011	2012	2013	2014
Milioane lei <i>Миллионов лей</i>							
Total <i>Всего</i>	6175,0	3232,8	3557,6	5378,8	6259,3	6913,3	7009,0
din care pe forme de proprietate: <i>из них по формам собственности:</i>							
Publică <i>Публичная</i>	531,0	261,8	449,0	1715,6	2127,8	2263,8	2330,5
Privată <i>Частная</i>	3371,6	1729,5	1823,0	2351,4	2931,3	3590,1	3493,9
Mixtă (publică și privată), fără participare străină <i>Смешанная (публичная и частная), без иностранного участия</i>	24,7	42,0	33,4	100,9	26,0	45,3	68,6
Străină <i>Иностранная</i>	1327,6	488,2	462,9	756,5	607,5	604,2	626,5
A întreprinderilor mixte <i>Совместных предприятий</i>	920,1	711,3	789,3	454,4	566,7	409,9	489,5
În % față de volumul total al investițiilor în capital fix <i>В % к общему объему инвестиций в основной капитал</i>	57,9	55,4	47,9	49,5	53,5	54,5	54,1
Structura, în procente <i>Структура, в процентах</i>							
Total <i>Всего</i>	100,0	100,0	100,0	100,0	100,0	100,0	100,0
din care pe forme de proprietate: <i>из них по формам собственности:</i>							
Publică <i>Публичная</i>	8,6	8,1	12,6	31,9	34,0	32,8	33,3
Privată <i>Частная</i>	54,6	53,5	51,3	43,7	46,8	51,9	49,8
Mixtă (publică și privată), fără participare străină <i>Смешанная (публичная и частная), без иностранного участия</i>	0,4	1,3	0,9	1,9	0,4	0,7	1,0
Străină <i>Иностранная</i>	21,5	15,1	13,0	14,1	9,7	8,7	8,9
A întreprinderilor mixte <i>Совместных предприятий</i>	14,9	22,0	22,2	8,4	9,1	5,9	7,0

MIJLOACELE FIXE PUSE ÎN FUNCȚIUNE, PE FORME DE PROPRIETATE
ВВОД В ДЕЙСТВИЕ ОСНОВНЫХ СРЕДСТВ ПО ФОРМАМ СОБСТВЕННОСТИ

	2008	2009	2010	2011	2012	2013	2014
Milioane lei <i>Миллионов лей</i>							
Total <i>Всего</i>	8325,3	6295,6	7682,4	10304,0	9754,5	10961,3	11775,6
din care pe forme de proprietate: <i>в том числе по формам собственности:</i>							
Publică <i>Публичная</i>	1671,5	1038,6	2032,1	3229,1	3215,0	3331,8	3721,3
Privată <i>Частная</i>	3046,7	2955,7	2654,9	3533,5	4041,3	5046,0	4798,3
Mixtă (publică și privată), fără participare străină <i>Смешанная (публичная и частная), без иностранного участия</i>	169,3	203,3	130,3	270,5	98,4	187,2	220,3
Străină <i>Иностранная</i>	1776,4	915,0	941,6	1563,9	738,8	1084,1	1486,9
A întreprinderilor mixte <i>Совместных предприятий</i>	1661,4	1183,0	1923,5	1707,0	1661,0	1312,2	1548,8
Structura, în procente <i>Структура, в процентах</i>							
Total <i>Всего</i>	100,0	100,0	100,0	100,0	100,0	100,0	100,0
din care, pe forme de proprietate a beneficiarilor: <i>в том числе по формам собственности застройщиков:</i>							
Publică <i>Публичная</i>	20,1	16,6	26,5	31,3	33,0	30,4	31,6
Privată <i>Частная</i>	36,6	46,9	34,6	34,3	41,4	46,0	40,8
Mixtă (publică și privată), fără participare străină <i>Смешанная (публичная и частная), без иностранного участия</i>	2,0	3,2	1,7	2,6	1,0	1,7	1,9
Străină <i>Иностранная</i>	21,3	14,5	12,2	15,2	7,6	9,9	12,6
A întreprinderilor mixte <i>Совместных предприятий</i>	20,0	18,8	25,0	16,6	17,0	12,0	13,1

INVESTIȚII ÎN CAPITAL FIX PE TIPURI DE ACTIVITĂȚI ECONOMICE
ИНВЕСТИЦИИ В ОСНОВНОЙ КАПИТАЛ ПО ВИДАМ ЭКОНОМИЧЕСКОЙ ДЕЯТЕЛЬНОСТИ

	Milioane lei Миллионов лей			Structura, în % Структура, в %		
	2012	2013	2014	2012	2013	2014
Total <i>Всего</i>	11692,1	12694,7	12955,1	100,0	100,0	100,0
din care: <i>в том числе:</i>						
Agricultură, economia vînatului și silvicultură <i>Сельское хозяйство, охота и лесоводство</i>	268,9	406,2	333,6	2,3	3,2	2,6
Industria extractivă <i>Горнодобывающая промышленность</i>	13,6	25,4	24,9	0,1	0,2	0,2
Industria prelucrătoare <i>Обрабатывающая промышленность</i>	1332,9	1409,1	1281,1	11,4	11,1	9,9
Energie electrică și termică, gaze, apă <i>Электро- и теплоэнергия, газ и водоснабжение</i>	689,8	571,3	634,1	5,9	4,5	4,9
Construcții <i>Строительство</i>	350,8	1802,6	1619,4	3,0	14,2	12,5
Comerț cu ridicata și cu amănuntul ¹ <i>Оптовая и розничная торговля¹</i>	1613,5	1701,1	1832,8	13,8	13,4	14,1
Hoteluri și restaurante <i>Гостиницы и рестораны</i>	233,8	203,1	200,4	2,0	1,6	1,5
Transporturi și comunicații <i>Транспорт и связь</i>	3320,6	1790,0	1927,7	28,4	14,1	14,9
Activități financiare <i>Финансовое посредничество</i>	304,0	266,6	200,1	2,6	2,1	1,5
Tranzacții imobiliare ² <i>Операции с недвижимым имуществом²</i>	2291,7	2145,4	2402,9	19,6	16,9	18,6
Administrație publică <i>Государственное управление</i>	292,3	469,7	548,0	2,5	3,7	4,2
Învățămînt <i>Образование</i>	175,4	228,5	282,5	1,5	1,8	2,2
Sănătate și asistență socială <i>Здравоохранение и социальные услуги</i>	584,6	723,6	931,1	5,0	5,7	7,2
Alte activități de servicii colective, sociale și personale <i>Прочие коммунальные, социальные и персональные услуги</i>	220,2	952,1	736,5	1,9	7,5	5,7

¹ Inclusiv repararea autovehiculelor, motocicletelor, a bunurilor casnice și personale

¹ Включая ремонт автомобилей, мотоциклов, бытовых товаров и предметов личного пользования

² Închirieri și activități de servicii prestate întreprinderilor

² Аренда и услуги предприятиям

INVESTIȚII ÎN CAPITAL FIX PE UNELE ACTIVITĂȚI ALE INDUSTRIEI
ИНВЕСТИЦИИ В ОСНОВНОЙ КАПИТАЛ ПО ОТДЕЛЬНЫМ ВИДАМ ПРОМЫШЛЕННОЙ ДЕЯТЕЛЬНОСТИ

	milioane lei (prețuri curente) / миллионов лей (текущие цены)						
	2008	2009	2010	2011	2012	2013	2014
Industrie - total	1639,6	718,7	1018,8	1837,0	2039,8	2120,1	2118,7
<i>Промышленность - всего</i>							
din care:							
в том числе:							
Industrie extractivă	-	0,5	18,8	21,7	13,6	25,4	24,9
<i>Горнодобывающая промышленность</i>							
Industrie prelucrătoare	1327,7	407,8	649,2	1195,7	1332,9	1409,1	1281,2
<i>Обрабатывающая промышленность</i>							
Industria alimentară și a băuturilor	464,3	155,0	217,9	577,8	639,3	671,4	539,8
<i>Производство пищевых продуктов и напитков</i>							
Fabricarea produselor de tutun	28,1	1,6	1,1	13,9	19,6	35,4	7,1
<i>Производство табачных изделий</i>							
Fabricarea produselor textile	22,2	3,3	6,5	22,5	15,1	6,7	7,1
<i>Производство текстильных изделий</i>							
Fabricarea de articole de îmbrăcăminte, prepararea și vopsirea blănurilor	5,4	6,9	32,9	34,9	45,	-	-
<i>Производство одежды, выделка и крашение меха</i>							
Producția de piei, de articole din piele și fabricarea încălțăminteii	20,3	10,6	10,9	24,9	23,2	-	-
<i>Производство кожи, изделий из кожи и производство обуви</i>							
Prelucrarea lemnului și fabricarea articolelor din lemn	15,1	2,4	3,3	1,6	5,7	7,6	8,0
<i>Обработка древесины и производство деревянных изделий из дерева</i>							
Fabricarea hîrtiei și a cartonului	25,4	14,3	20,0	106,1	19,6	25,3	21,9
<i>Производство бумаги и картона</i>							
Edituri, poligrafie și reproducerea materialelor informative	52,4	17,5	21,4	54,9	51,2	-	-
<i>Издательское дело, типографское дело, воспроизведение информационных материалов</i>							
Industria chimică	58,2	25,3	19,9	35,2	66,9	57,5	35,8
<i>Химическая промышленность</i>							
Producția de articole din cauciuc și din material plastic	36,1	23,2	23,5	39,9	30,6	72,1	129,4
<i>Производство резиновых и пластмассовых изделий</i>							
Producția altor produse din minerale nemetalifere	412,0	76,1	227,1	114,1	117,1	88,2	87,4
<i>Производство прочих неметаллических минеральных продуктов</i>							
Fabricarea produselor finite din metal, exclusiv producția de mașini și utilaje	49,7	30,6	30,0	32,1	51,7	47,3	60,9
<i>Производство готовых металлических изделий, кроме производства машин и оборудования</i>							
Fabricarea de mașini și echipamente	7,6	9,0	5,9	28,6	39,9	43,6	60,4
<i>Производство машин и оборудования</i>							
Producția de mijloace ale tehnicii de calcul și de birou	17,5	-	-	13,3	9,0	-	-
<i>Производство канцелярского оборудования и вычислительной техники</i>							
Producția de mașini și aparate electrice	1,2	1,4	3,3	4,3	13,2	2,1	-
<i>Производство электрических машин и оборудования</i>							
Producția de echipamente și aparate de radio, televiziune și comunicații	0,1	6,5	0,9	0,7	1,4	-	-
<i>Производство оборудования и аппаратуры для радио, телевидения и связи</i>							
Industrie metalurgică	-	-	-	-	10,8	22,7	-
<i>Металлургическая промышленность</i>							
Producția altor mijloace de transport	-	-	-	-	1,5	-	-
<i>Производство прочих оборудования для транспорта</i>							

Continuare / Продолжение

	2008	2009	2010	2011	2012	2013	2014
Producția de aparatură și instrumente medicale, de precizie și optice <i>Производство медицинских приборов, прецизионных и оптических инструментов</i>	1,0	0,9	1,0	2,5	16,6	-	-
Producția de mobilier și alte activități industriale <i>Производство мебели и прочее промышленное производство</i>	106,1	20,8	22,1	87,7	125,7	329,2	323,4
Energia electrică, termică, gaze și apă <i>Электро- и теплоэнергия, газ и водоснабжение</i>	311,9	310,4	350,8	619,6	689,8	571,3	634,1

DAREA ÎN FOLOSINȚĂ A CLĂDIRILOR
 ВВОД В ДЕЙСТВИЕ ЗДАНИЙ

	2008	2009	2010	2011	2012	2013	2014
Numărul clădirilor - total	1291	942	803	1238	1645	945	801
<i>Число зданий - всего</i>							
din care:							
<i>в том числе:</i>							
cu destinație rezidențială <i>жилого назначения</i>	1187	875	753	1126	1504	764	654
cu destinație nerezidențială <i>нежилого назначения</i>	104	67	50	112	141	181	147
Volumul total al construcției clădirilor, mii m ³ <i>Общий строительный объем зданий, тысяч м³</i>	2959,0	1954,3	2034,6	1943,8	1723,1	1950,2	1902,0
din care:							
<i>в том числе:</i>							
cu destinație rezidențială <i>жилого назначения</i>	2063,9	1601,2	1580,7	1514,6	1320,7	1446,4	1353,8
cu destinație nerezidențială <i>нежилого назначения</i>	895,1	353,1	453,9	429,2	402,4	503,8	548,2
Suprafața totală a clădirilor, mii m ² <i>Общий объем зданий, тысяч м²</i>	800,7	509,0	587,8	568,9	467,8	551,5	535,3
din care:							
<i>в том числе:</i>							
cu destinație rezidențială <i>жилого назначения</i>	580,0	409,4	503,7	447,4	376,9	412,8	402,3
cu destinație nerezidențială <i>нежилого назначения</i>	220,7	99,6	84,1	121,5	90,9	138,7	133,0

PUNEREA ÎN FUNCȚIUNE A CAPACITĂȚILOR DE PRODUCȚIE
 ВВОД В ДЕЙСТВИЕ ПРОИЗВОДСТВЕННЫХ МОЩНОСТЕЙ

	2008	2009	2010	2011	2012	2013	2014
Stații de comunicare telefonică mobilă, mii numere <i>Переговорные телефонные мобильные станции, тысяч номеров</i>	1422,7	267,8	-	-	-	-	-
Centrale telefonice automate urbane, mii numere <i>Городские автоматические телефонные станции, тысяч номеров</i>	3,6	10,1	-	-	-	-	-
Stații de alimentare a automobilelor, alimentări pe zi <i>Автозаправочные станции, заправок в день</i>	1125,0	1100,0	2850,0	3850,0	-	-	-

INVESTIȚII ÎN CAPITAL FIX ȘI CONSTRUCȚII / ИНВЕСТИЦИИ В ОСНОВНОЙ КАПИТАЛ И СТРОИТЕЛЬСТВО

Continuare / Продолжение

	2008	2009	2010	2011	2012	2013	2014
Apeduct, km/mii m ³ Водопровод, км/тыс. м ³	10,6/-	6,6/-	32,9/-	25,5/-	24,3	19,8	24,0
Instalații de canalizare, km/mii m ³ Канализация, км/тыс. м ³	6,9/-	0,1/-	19,2/-	8,0/-	11,5	15,5	19,2
Rețele termice, km/Gkal pe oră Теплосети, км/Гкал в час	5,8/6,5	10,3/1,9	11,4/-	-	-	-	-
Rețele de gaz, km Газовые сети, км	18,4	7,1	49,5	75,3	15,1	16,9	18,1
Drumuri, km Дороги, км	2,8	1,4	12,5	54,1	10,2	0,6	9,9
Depozite, mii m ² Хранилища, тысяч м ²	29,6	5,3	10,0	17,9	-	-	-
Rețele electrice cu tensiunea de 0,4-20 kv, km Линии электропередачи напряжением 0,4-20 кВ, км	53,6	65,0	48,8	116,5	-	72,1	8,0

 INVESTIȚII ÎN CAPITAL FIX ÎN CONSTRUCȚIA LOCUINȚELOR
 ИНВЕСТИЦИИ В ОСНОВНОЙ КАПИТАЛ В ЖИЛИЩНОЕ СТРОИТЕЛЬСТВО

milioane lei / миллионов лей

	2008	2009	2010	2011	2012	2013	2014
Total Всего	2873,2	1641,4	1905,3	1891,5	1910,0	2343,0	2289,8
din care pe forme de proprietate a beneficiarilor: в том числе по формам собственности застройщиков:							
Publică Публичная	97,0	41,8	54,0	171,7	16,5	14,8	13,2
Privată Частная	2095,9	1069,4	1356,0	1294,8	1687,9	2182,0	2157,0
Mixtă (publică și privată), fără participare străină Смешанная (публичная и частная), без иностранного участия	-	-	-	76,9	-	-	-
Străină Иностранная	220,0	131,0	161,2	279,1	100,1	77,3	56,2
A întreprinderilor mixte Совместных предприятий	460,3	399,2	334,1	69,0	105,5	68,9	63,4
Ponderele investițiilor în capital fix pentru construcția locuințelor în volumul total al investițiilor în capital fix, în % Доля инвестиций в жилищное строительство в общем объеме инвестиций в основной капитал, в %	26,9	27,0	25,6	17,4	16,3	18,5	17,7

DAREA ÎN FOLOSINȚĂ A CLĂDIRILOR DE LOCUIT
ВВОД В ДЕЙСТВИЕ ЖИЛЫХ ЗДАНИЙ

	mii m² de suprafață totală / тысяч м² общей площади						
	2008	2009	2010	2011	2012	2013	2014
Total <i>Всего</i>	535,5	377,5	425,0	434,5	359,2	387,3	364,2
din care: <i>в том числе:</i>							
în clădiri de locuit <i>в жилых домах</i>	346,2	226,0	275,4	240,4	206,0	248,4	247,7
în case particulare <i>в индивидуальных жилищах</i>	189,3	151,5	149,6	194,1	153,2	138,9	116,5
Suprafața medie a apartamentelor construite, m ² din care a unui apartament: <i>Средний размер построенных квартир, м² в том числе одной квартиры:</i>	9,1	104,7	111,9	120,3	98,3	91,1	89,6
în clădiri de locuit <i>в жилых домах</i>	80,0	81,8	89,1	91,7	72,7	70,2	71,6
în case particulare <i>в индивидуальных жилищах</i>	171,7	179,9	211,0	196,4	186,6	196,1	192,6

DAREA ÎN FOLOSINȚĂ A CLĂDIRILOR DE LOCUIT, PE FORME DE PROPRIETATE
ВВОД В ДЕЙСТВИЕ ЖИЛЫХ ЗДАНИЙ ПО ФОРМАМ СОБСТВЕННОСТИ

	mii m² / тысяч м²						
	2008	2009	2010	2011	2012	2013	2014
În localitățile urbane și rurale - total <i>В городской и сельской местности - всего</i>	535,5	377,5	425,0	434,5	359,2	387,3	364,2
Publică <i>Публичная</i>	104,6	2,8	-	-	43,6	5,2	-
Privată <i>Частная</i>	393,8	350,8	321,9	331,8	275,7	329,2	327,0
Mixtă (publică și privată), fără participare străină <i>Смешанная (публичная и частная), без иностранного участия</i>	-	-	-	-	19,0	-	-
Străină <i>Иностранная</i>	10,4	7,2	16,6	77,9	5,7	27,8	24,3
A întreprinderilor mixte <i>Совместных предприятий</i>	26,7	16,7	86,5	24,8	15,2	25,1	12,9

DAREA ÎN FOLOSINȚĂ A CLĂDIRILOR DE LOCUIT

ВВОД В ДЕЙСТВИЕ ЖИЛЫХ ЗДАНИЙ

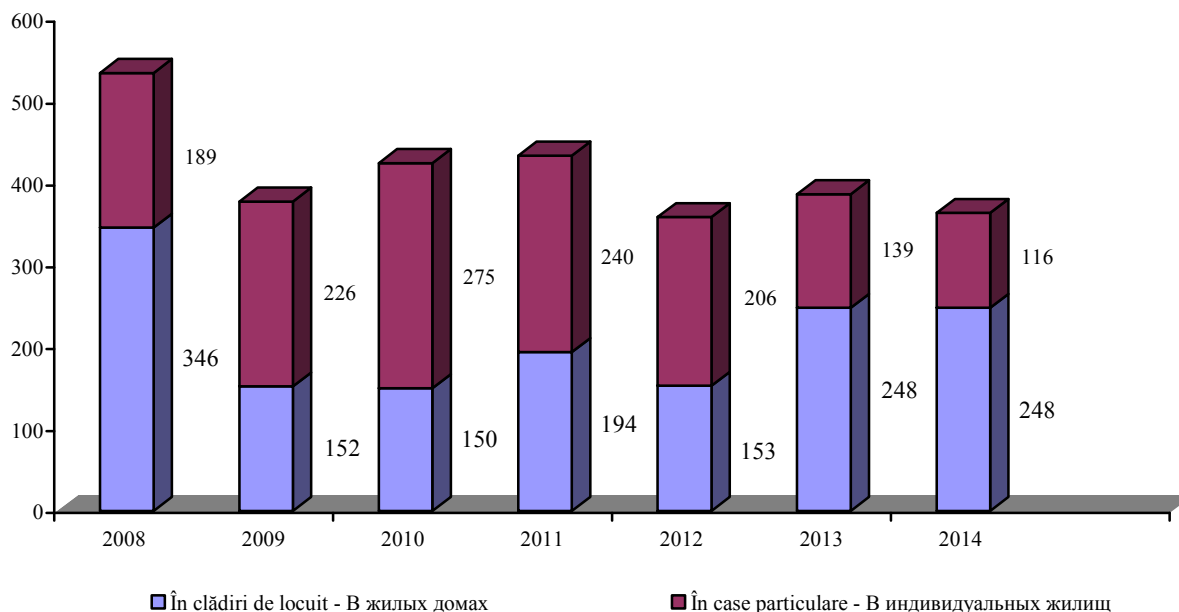
 (mii m² suprafață totală - тыс. м² общей площади)

NUMĂRUL APARTAMENTELOR CONSTRUIE, PE FORME DE PROPRIETATE
 ЧИСЛО ПОСТРОЕННЫХ КВАРТИР ПО ФОРМАМ СОБСТВЕННОСТИ

unități / единицы

	2008	2009	2010	2011	2012	2013	2014
Total	5402	3604	3799	3611	3655	4249	4063
<i>Всего</i>							
din care, pe forme de proprietate a beneficiarilor: <i>в том числе по формам собственности застройщиков:</i>							
Publică <i>Публичная</i>	1549	40	-	-	659	52	-
Privată <i>Частная</i>	3383	3274	2756	2665	2428	3563	3472
Mixtă (publică și privată), fără participare străină <i>Смешанная (публичная и частная), без иностранного участия</i>	-	-	-	-	276	-	-
Străină <i>Иностранная</i>	162	81	189	644	92	321	378
A întreprinderilor mixte <i>Совместных предприятий</i>	308	209	854	302	200	313	213

REPARTIZAREA CASELOR DE LOCUIT DUPĂ NUMĂRUL DE ETAJE ¹
РАСПРЕДЕЛЕНИЕ ЖИЛЫХ ДОМОВ ПО ЭТАЖНОСТИ ¹

	procente / проценты						
	2008	2009	2010	2011	2012	2013	2014
Total	100,0	100,0	100,0	100,0	100,0	100,0	100,0
<i>Всего</i>							
inclusiv:							
<i>в том числе:</i>							
cu 1-2 etaje / 1-2 etajные	32,3	36,1	29,1	31,2	94,3	1,8	2,0
cu 3-4 etaje / 3-4 etajные	2,7	0,9	1,2	40,6	0,4	-	6,1
cu 5 etaje / 5 etajные	4,5	0,8	0,3	0,7	0,7	5,3	4,1
cu 9 etaje / 9 etajные	10,7	25,1	19,3	7,2	1,2	25,0	14,3
cu 6,7,8,10,11,15 etaje / 6,7,8,10,11,15 etajные	42,6	34,5	33,6	20,3	3,4	66,1	67,4
cu 16 etaje și mai multe / 16 etajные и выше	7,2	2,6	16,5	-	-	1,8	6,1

REPARTIZAREA CASELOR DE LOCUIT DUPĂ NUMĂRUL DE CAMERE ÎN APARTAMENTE
РАСПРЕДЕЛЕНИЕ ЖИЛЫХ ДОМОВ ПО КОЛИЧЕСТВУ КОМНАТ В КВАРТИРАХ

	procente / проценты						
	2008	2009	2010	2011	2012	2013	2014
Total apartamente	100,0	100,0	100,0	100,0	100,0	100,0	100,0
<i>Всего квартир</i>							
inclusiv:							
<i>в том числе:</i>							
cu o cameră <i>однокомнатные</i>	14,5	20,6	24,9	29,1	26,2	41,3	31,8
cu două camere <i>2-х комнатные</i>	37,5	37,3	39,1	45,0	44,2	40,3	48,2
cu trei camere <i>3-х комнатные</i>	33,8	28,1	27,7	24,7	26,5	16,8	18,6
cu patru și mai multe <i>4-х комнатные и более</i>	14,2	14,0	8,3	1,2	3,1	1,6	1,4

¹ Fără casele de locuit individuale; conform suprafeței totale a caselor de locuit date în folosință

¹ Без индивидуальных жилых домов; по введенной в действие общей площади жилых домов

DAREA ÎN FOLOSINȚĂ A CASELOR DE LOCUIT ȘI NUMĂRUL APARTAMENTELOR CONSTRUIE*ВВОД В ДЕЙСТВИЕ ЖИЛЫХ ДОМОВ И ЧИСЛО ПОСТРОЕННЫХ КВАРТИР**la 1000 locuitori / на 1000 жителей*

	2008	2009	2010	2011	2012	2013	2014
Darea în folosință a suprafeței totale - total, m² <i>Ввод в действие общей площади - всего, м²</i>	682	480	539	549	450	483	451
din care: <i>в том числе:</i>							
Numărul apartamentelor construite, unități <i>Число построенных квартир, единиц</i>	6,9	4,6	4,8	4,7	4,6	5,3	5,0

DAREA ÎN FOLOSINȚĂ A OBIECTELOR CU DESTINAȚIE SOCIAL-CULTURALĂ*ВВОД В ДЕЙСТВИЕ ОБЪЕКТОВ СОЦИАЛЬНО-КУЛЬТУРНОГО НАЗНАЧЕНИЯ*

	2008	2009	2010	2011	2012	2013	2014
Instituții de învățământ superior, m ² suprafața de laborator <i>Высшие учебные заведения, м² лабораторной площади</i>	265,8	1373,9	-	-	-	-	-
Școli de cultură generală, locuri <i>Общеобразовательные школы, мест</i>	-	-	300	-	315	-	-
Policlinici, vizite pe schimb <i>Поликлиники, посещений в смену</i>	-	-	86	306	180	864	792
Săli sportive, unități/m ² <i>Спортзалы, единиц/м²</i>	-	-	-	-	-	-	-
Unități comerciale, suprafața comercială, m ² <i>Торговые предприятия, торговая площадь, м²</i>	76662,2	12672,3	18317,9	32606,7	12773,6	33370,1	28427,4
Întreprinderi de alimentație publică, locuri <i>Предприятия общественного питания, мест</i>	699,0	380,0	481,0	430	633	1340	-

CONSTRUCȚII NETERMINATE, la balanța agenților economici
(la sfârșitul anului, după valoarea efectivă pentru beneficiar)
 НЕЗАВЕРШЕННОЕ СТРОИТЕЛЬСТВО на балансе хозяйствующих субъектов
 (на конец года, по фактической стоимости для застройщика)

	2008	2009	2010	2011	2012	2013	2014
Total, mil. lei <i>Всего, млн. лей</i>	9894,7	9624,2	9039,7	10065,2	11886,1	13414,9	14345,4
În procente față de volumul total al investițiilor în capital fix pe an <i>В процентах к общему объему инвестиций в основной капитал за год</i>	93,3	164,8	121,6	92,6	101,7	105,7	110,7

VOLUMUL CONSTRUCȚIILOR NEFINISATE, PE TIPURI DE ACTIVITĂȚI ECONOMICE
 ОБЪЕМ НЕЗАВЕРШЕННОГО СТРОИТЕЛЬСТВА ПО ВИДАМ ЭКОНОМИЧЕСКОЙ ДЕЯТЕЛЬНОСТИ

	Milioane lei <i>Миллионов лей</i>			Structura, % <i>Структура, %</i>		
	2012	2013	2014	2012	2013	2014
Total <i>Всего</i>	11886,1	13414,9	14345,4	100,0	100,0	100,0
Agricultură, economia vînatului și silvicultură <i>Сельское хозяйство, охота и лесоводство</i>	210,3	225,8	348,9	1,8	1,7	2,4
Pescuit <i>Рыболовство</i>	0,5	1,0	2,6	0,0	0,0	0,0
Industria extractivă <i>Горнодобывающая промышленность</i>	0,7	1,8	2,1	0,0	0,0	0,0
Industria prelucrătoare <i>Обрабатывающая промышленность</i>	869,5	947,7	866,3	7,3	7,1	6,0
Energie electrică și termică, gaze și apă <i>Электро- и теплоэнергия, газ и водоснабжение</i>	513,3	381,3	429,4	4,3	2,8	3,0
Construcții <i>Строительство</i>	1828,5	2281,8	3017,1	15,4	17,0	21,0
Comerț cu ridicata și cu amănuntul ¹ <i>Оптовая и розничная торговля ¹</i>	1351,8	1295,2	1294,4	11,4	9,7	9,0
Hoteluri și restaurante <i>Гостиницы и рестораны</i>	266,2	252,6	290,3	2,2	1,9	2,0
Transporturi și comunicații <i>Транспорт и связь</i>	1220,3	1424,6	1299,4	10,3	10,6	9,1
Activități financiare <i>Финансовое посредничество</i>	49,8	94,1	79,5	0,4	0,7	0,6
Tranzacții imobiliare, închirieri și activități de servicii prestate întreprinderilor <i>Операции с недвижимым имуществом, аренда и услуги предприятиям</i>	3620,2	4363,4	4641,1	30,5	32,5	32,4
Administrație publică <i>Государственное управление</i>	187,3	250,5	294,3	1,6	1,9	2,0
Învățămînt <i>Образование</i>	283,2	267,1	281,4	2,4	2,0	2,0
Sănătate și asistență socială <i>Здравоохранение и социальные услуги</i>	457,6	661,0	516,6	3,8	4,9	3,6
Alte activități de servicii colective, sociale și personale <i>Прочие коммунальные, социальные и персональные услуги</i>	1026,9	967,0	982,0	8,6	7,2	6,9

¹ Inclusiv repararea autovehiculelor, motocicletelor, a bunurilor casnice și personale

¹ Включая ремонт автомобилей, мотоциклов, бытовых товаров и предметов личного пользования

CLĂDIRI DE LOCUIT NEFINISATE DE CONSTRUCȚIE (la sfârșitul anului)
НЕЗАВЕРШЕННЫЕ СТРОИТЕЛЬСТВОМ ЖИЛЫЕ ДОМА (на конец года)

	2008	2009	2010	2011	2012	2013	2014
Numărul caselor de locuit (fără casele individuale) <i>Число жилых домов (без индивидуальных домов)</i>	432	407	401	886	238	261	277
În % față de anul precedent <i>В % к предыдущему году</i>	202,8	94,2	98,5	220,9	26,9	109,7	106,1

NUMĂRUL ORGANIZAȚIILOR DE CONSTRUCȚII PE FORME DE PROPRIETATE
ЧИСЛО СТРОИТЕЛЬНЫХ ОРГАНИЗАЦИЙ ПО ФОРМАМ СОБСТВЕННОСТИ

	2008	2009	2010	2011	2012	2013	2014
Total <i>Всего</i>	1085	1240	1277	1364	860	834	829
din care: <i>в том числе:</i>							
Publică <i>Публичная</i>	27	30	31	30	9	7	6
Privată <i>Частная</i>	997	1137	1173	1251	816	800	799
Mixtă (publică și privată), fără participare străină <i>Смешанная (публичная и частная), без иностранного участия</i>	17	17	17	18	7	3	3
A întreprinderilor mixte <i>Совместных предприятий</i>	31	38	37	41	14	13	9
A întreprinderilor străine <i>Иностранных предприятий</i>	13	18	19	24	14	11	12

VOLUMUL LUCRĂRILOR ÎN ANTREPRIZĂ EXECUTATE
DE ORGANIZAȚIILE DE CONSTRUCȚII-MONTAJ, PE FORME DE PROPRIETATE
ОБЪЕМ ПОДРЯДНЫХ РАБОТ ВЫПОЛНЕННЫХ СТРОИТЕЛЬНО-МОНТАЖНЫМИ ОРГАНИЗАЦИЯМИ,
ПО ФОРМАМ СОБСТВЕННОСТИ

	2008	2009	2010	2011	2012	2013	2014
--	------	------	------	------	------	------	------

Milioane lei
Миллионов лей

Volumul lucrărilor în antrepriză - total <i>Объем подрядных работ - всего</i>	4909,5	2835,8	3167,4	3741,0	4497,7	6132,9	6180,6
din care: <i>в том числе:</i>							
Publică <i>Публичная</i>	196,4	100,2	126,6	148,1	160,9	192,0	183,2
Privată <i>Частная</i>	4160,6	2507,5	2755,0	3283,7	3616,6	4503,4	4822,6
Mixtă (publică și privată), fără participare străină <i>Смешанная (публичная и частная), без иностранного участия</i>	115,8	53,6	73,8	65,4	34,8	38,8	40,9
A întreprinderilor mixte <i>Совместных предприятий</i>	99,2	89,4	108,5	119,9	152,0	93,0	136,3
A întreprinderilor străine <i>Иностранных предприятий</i>	337,5	85,1	103,5	123,9	533,4	1305,7	997,6

Continuare / Продолжение

	2008	2009	2010	2011	2012	2013	2014
Structura, în procente <i>Структура, в процентах</i>							
Total <i>Всего</i>	100,0	100,0	100,0	100,0	100,0	100,0	100,0
din care: <i>в том числе:</i>							
Publică <i>Публичная</i>	4,0	3,5	4,0	4,0	3,6	3,1	3,0
Privată <i>Частная</i>	84,7	88,4	87,0	87,8	80,4	73,5	78,0
Mixtă (publică și privată), fără participare străină <i>Смешанная (публичная и частная), без иностранного участия</i>	2,4	1,9	2,3	1,7	0,7	0,6	0,7
A întreprinderilor mixte <i>Совместных предприятий</i>	2,0	3,2	3,4	3,2	3,4	1,5	2,2
A întreprinderilor străine <i>Иностранных предприятий</i>	6,9	3,0	3,3	3,3	11,9	21,3	16,1

STRUCTURA LUCRĂRILOR ÎN ANTREPRIZĂ EXECUTATE,
pe tipuri de lucrări
СТРУКТУРА ВЫПОЛНЕННЫХ ПОДРЯДНЫХ РАБОТ
по видам работ

	2008	2009	2010	2011	2012	2013	2014
Milioane lei <i>Миллионов лей</i>							
Volumul lucrărilor în antrepriză - total <i>Объем подрядных работ - всего</i>	4909,5	2835,8	3167,4	3741,0	4497,7	6132,9	6180,6
din care pentru: <i>в том числе на:</i>							
construcții noi, reconstrucție extindere și reutilare tehnică <i>новое строительство, реконструкция, расширение и техническое перевооружение</i>	3820,4	2036,7	2242,0	2390,8	2752,0	3606,2	3523,2
reparații capitale <i>капитальный ремонт</i>	768,0	511,3	486,6	733,8	767,2	1469,8	1585,8
reparații curente <i>текущий ремонт</i>	273,8	250,5	360,9	480,1	780,8	764,6	834,9
alte lucrări în antrepriză <i>прочие подрядные работы</i>	47,2	37,3	77,9	136,3	197,7	292,3	236,7
În procente față de anul precedent <i>В процентах к предыдущему году</i>							
Volumul lucrărilor în antrepriză - total <i>Объем подрядных работ - всего</i>	91	65	108,6	97,4	109,4	125,9	93,1
din care pentru: <i>в том числе на:</i>							
construcții noi, reconstrucție, extindere și reutilare tehnică <i>новое строительство, реконструкция, расширение и техническое перевооружение</i>	91	60	107	90,0	104,7	121,0	90,3
reparații capitale <i>капитальный ремонт</i>	91	74,9	93	120,1	95,1	176,9	99,7
reparații curente <i>текущий ремонт</i>	104	102,9	138,6	108,3	148,0	90,4	100,9
alte lucrări în antrepriză <i>прочие подрядные работы</i>	-	89	204,3	103,4	132,0	136,5	74,8

Sursa datelor

Rapoartele statistice prezentate de unitățile de transport și de unitățile cu alt tip de activitate de bază decît transportul de mărfuri (pasageri), dar care au mijloace de transport înscrise în inventar sau închiriate. Datele Întreprinderii de Stat „Poșta Moldovei” și S.A. „Moldtelecom”.

Источник данных

Статистические отчёты транспортных предприятий и предприятий для которых перевозка грузов (пассажигов) не является основным видом деятельности, но имеющих на своём балансе или арендующих транспортные средства. Данные госпредприятия „Poșta Moldovei” и А.О. „Moldtelecom”.

Precizări metodologice

Mărfurile transportate reprezintă cantitatea de mărfuri transportate, în tone.

Mărfurile transportate cu transportul auto și aerian cuprind mărfurile transportate cu mijloacele de transport proprii sau închiriate de către întreprinderi și organizații, oricare ar fi locul de expediție sau destinație.

La stabilirea greutateii mărfurilor se ia în calcul și greutatea ambalajelor, pachetelor sau containerelor folosite pentru transport.

Parcursul mărfurilor se exprimă în tone-km și se determină în funcție de greutatea mărfurilor transportate și de distanțele parcurse de vehiculele care efectuează transporturile de la locul de expediție pînă la locul de destinație.

Pasagerii transportați exprimă numărul persoanelor care au constituit obiectul transportului în decursul anului, inclusiv pasagerii beneficiari de gratuități de transport.

Parcursul pasagerilor se exprimă prin pasageri-km și se determină în funcție de numărul pasagerilor transportați și de distanța la care s-a efectuat transportul.

Indicatorii privind activitatea de **poștă și comunicații** includ serviciile prestate persoanelor fizice și juridice. Corespondența expedită include toate tipurile de corespondență cu plată: simplă, rapidă, recomandată, cu valoare

Методологические пояснения

Перевозка грузов характеризует количество перевезенных грузов, в тоннах.

Перевозки грузов автомобильным и авиационным транспортом включают грузы, перевезенные собственными или арендованными транспортными средствами предприятий и организаций, независимо от места отправления или назначения.

При определении веса перевозимого груза учитывается вес упаковки, пакетов или контейнеров, используемых для перевозки.

Грузооборот измеряется в тонно-км и определяется в зависимости от веса перевезенных грузов и расстояния передвижения

транспортных средств, осуществляющих перевозки от места отправления до места назначения.

Перевозки пассажиров характеризуются численностью людей, перевезенных в течении года, включая пассажиров, пользующихся правом бесплатного проезда.

Пассажиоборот измеряется в пассажир-км и определяется в зависимости от числа пассажиров и расстояния их перевозки.

Показатели деятельности **почты и связи** отражают услуги предоставленные физическим и юридическим лицам. Корреспонденция включает все виды исходящей платной корреспонденции: простая, ускоренная, заказная, ценная.

TRANSPORTUL DE PASAGERI, PE MODURI DE TRANSPORT PUBLIC
ПАССАЖИРСКИЕ ПЕРЕВОЗКИ, ПО ВИДАМ ОБЩЕСТВЕННОГО ТРАНСПОРТА

	2008	2009	2010	2011	2012	2013	2014
Pasageri transportați, milioane pasageri							
<i>Перевезено пассажиров, миллионов пассажиров</i>							
Transporturi - total	250,1	221,1	163,2	167,1	171,8	172,0	174,0
<i>Транспорт - всего</i>							
<i>din care:</i>							
<i>в том числе:</i>							
autobuze și microbuze	66,8	66,3	66,3	72,5	74,8	73,5	65,8
<i>автобусный и</i>							
<i>микроавтобусы</i>							
aerian	0,5	0,5	0,6	0,7	0,7	0,7	0,9
<i>авиационный</i>							
troleibuze	182,8	154,3	96,3	93,9	96,3	97,8	107,3
<i>троллейбусный</i>							
Indicii pasagerilor transportați							
(în procente față de anul precedent)							
<i>Индексы перевезенных пассажиров</i>							
<i>(в процентах к предыдущему году)</i>							
Transporturi - total	102,0	88,4	73,8	102,4	102,8	100,1	101,2
<i>Транспорт - всего</i>							
<i>din care:</i>							
<i>в том числе:</i>							
autobuze și microbuze	111,3	99,2	100,0	109,4	103,2	98,3	89,5
<i>автобусный и</i>							
<i>микроавтобусы</i>							
aerian	114,1	97,0	141,3	107,9	96,1	97,3	137,1
<i>авиационный</i>							
troleibuze	98,9	84,4	62,4	97,5	102,6	101,5	109,7
<i>троллейбусный</i>							
Parcursul pasagerilor, milioane pasageri-km							
<i>Пассажирооборот, миллионов пассажиро-км</i>							
Transporturi - total	2635,8	2398,1	2399,1	2748,3	2883,4	3007,0	3172,8
<i>Транспорт - всего</i>							
<i>din care:</i>							
<i>в том числе:</i>							
autobuze și microbuze	1424,2	1309,7	1345,9	1616,3	1706,2	1877,6	1611,1
<i>автобусный и</i>							
<i>микроавтобусы</i>							
aerian	637,5	603,8	750,8	837,3	874,8	822,4	1224,9
<i>авиационный</i>							
troleibuze	574,1	484,6	302,4	294,7	302,4	307,0	336,8
<i>троллейбусный</i>							
Indicii parcursului pasagerilor							
(în procente față de anul precedent)							
<i>Индексы пассажирооборота</i>							
<i>(в процентах к предыдущему году)</i>							
Transporturi - total	106,7	91,0	100,0	114,6	104,9	131,7	105,5
<i>Транспорт - всего</i>							
<i>din care:</i>							
<i>в том числе:</i>							
autobuze și microbuze	106,3	92,0	102,8	120,1	105,6	110,0	85,8
<i>автобусный и</i>							
<i>микроавтобусы</i>							
aerian	116,0	94,7	124,3	111,5	104,5	94,0	148,9
<i>авиационный</i>							
troleibuze	98,9	84,4	62,4	97,5	102,6	101,5	109,7
<i>троллейбусный</i>							

TRANSPORTUL DE MĂRFURI, PE MODURI DE TRANSPORT
ГРУЗОВЫЕ ПЕРЕВОЗКИ, ПО ВИДАМ ТРАНСПОРТА

	2008	2009	2010	2011	2012	2013	2014
Mărfuri transportate, mii tone <i>Перевезено грузов, тысяч тонн</i>							
Transporturi - total <i>Транспорт – всего</i>	8665,0	7347,2	7279,5	8862,3	8968,3	9614,7	10031,5
din care: <i>в том числе:</i>							
auto <i>автомобильный</i>	8664,2	7346,4	7278,2	8860,7	8966,7	9613,4	10030,7
aerian <i>авиационный</i>	0,8	0,8	1,3	1,6	1,6	1,3	0,8
Indicii mărfurilor transportate (în procente față de anul precedent) <i>Индексы перевезенных грузов</i> <i>(в процентах к предыдущему году)</i>							
Transporturi - total <i>Транспорт – всего</i>	90,1	84,8	99,1	121,7	101,2	107,2	104,3
din care: <i>в том числе:</i>							
auto <i>автомобильный</i>	90,1	84,8	99,1	121,7	101,2	107,2	104,3
aerian <i>авиационный</i>	83,0	100,5	155,9	123,0	98,1	81,6	63,3
Parcursul mărfurilor, mii tone-km <i>Грузооборот, тысяч тонно-км</i>							
Transporturi - total <i>Транспорт - всего</i>	1694255,8	1484183,7	1760617,7	2002321,3	2130742,9	2336532,2	2209026,8
din care: <i>в том числе:</i>							
auto <i>автомобильный</i>	1693068,3	1483090,1	1758948,6	2000599,1	2129005,0	2335428,4	2207989,7
Aerian <i>авиационный</i>	1187,5	1093,6	1669,1	1722,2	1737,9	1103,8	1037,1
Indicii parcursului mărfurilor (în procente față de anul precedent) <i>Индексы грузооборота</i> <i>(в процентах к предыдущему году)</i>							
Transporturi - total <i>Транспорт – всего</i>	106,7	87,6	118,6	113,7	106,4	109,7	94,5
din care: <i>в том числе:</i>							
auto <i>автомобильный</i>	106,8	87,6	118,6	113,7	106,4	109,7	94,5
aerian <i>авиационный</i>	92,5	92,1	152,6	103,2	100,9	63,5	94,0

INDICII PASAGERILOR TRANSPORTAȚI CU TRANSPORTUL PUBLIC
ИНДЕКСЫ ПЕРЕВЕЗЕННЫХ ПАССАЖИРОВ ОБЩЕСТВЕННЫМ ТРАНСПОРТОМ
 2005 = 100

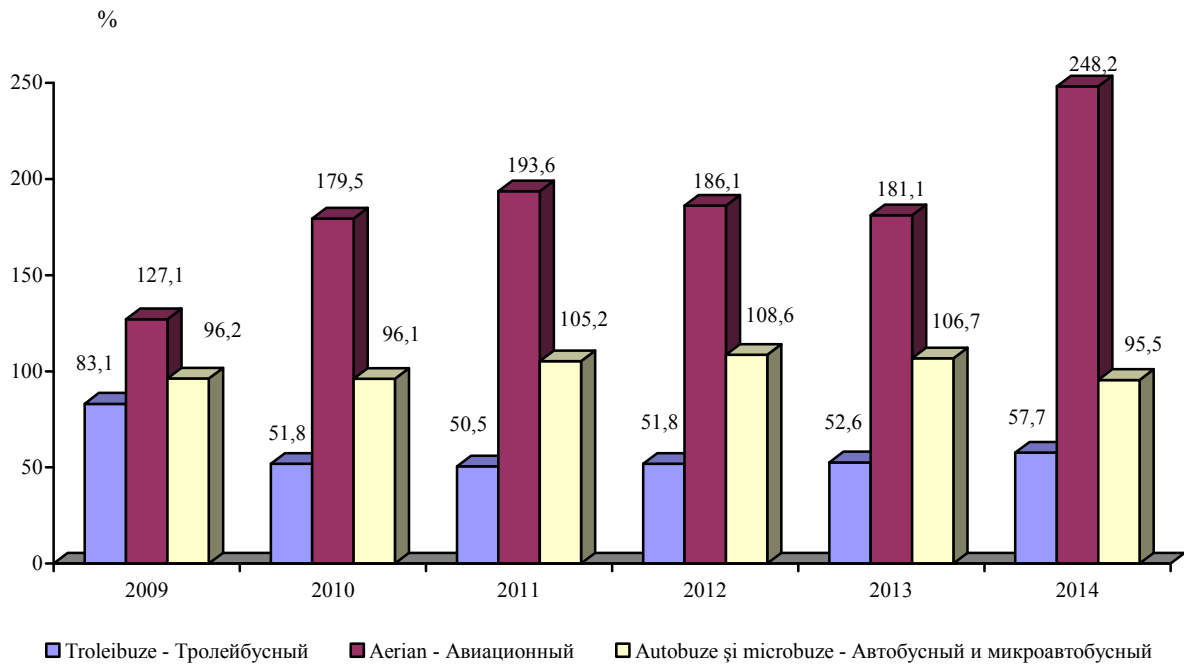

INDICII MĂRFURILOR TRANSPORTATE
ИНДЕКСЫ ПЕРЕВЕЗЕННЫХ ГРУЗОВ
 2005 = 100

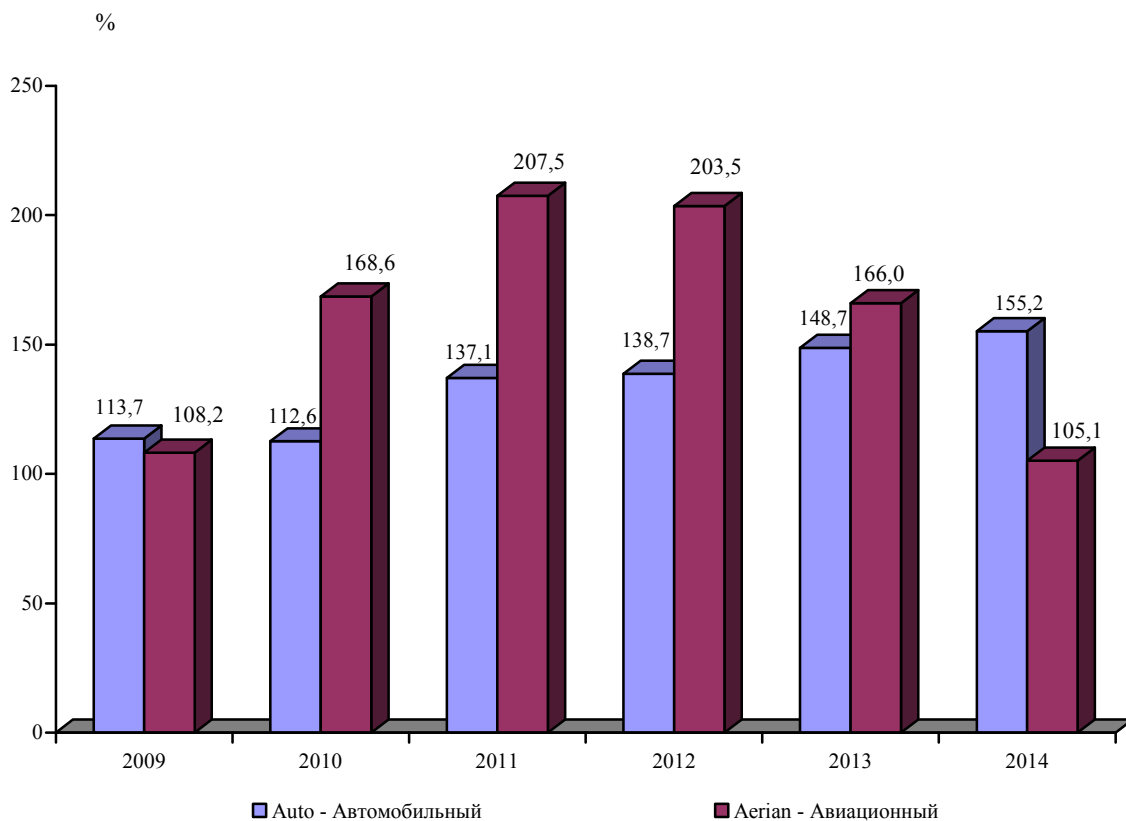

MIJLOACE DE TRANSPORT AUTO ALE PERSOANELOR JURIDICE¹
НАЛИЧИЕ АВТОТРАНСПОРТНЫЕ СРЕДСТВА ЮРИДИЧЕСКИХ ЛИЦ¹

la sfârșitul anului, unități / на конец года, единицы

	2008	2009	2010	2011	2012	2013	2014
Autovehicule - total	17030	16721	17146	18255	19170	20235	20492
<i>Автомобили - всего</i>							
din care:							
<i>в том числе:</i>							
Autovehicule pentru transportul mărfurilor, inclusiv camionete și autoturisme tip furgon	6849	6503	6864	7486	7916	8368	8338
<i>Грузовые автомобили, включая пикапы и легковые фургоны</i>							
din ele autotractoare rutiere	1347	1353	1495	1639	1726	2049	2131
<i>из них седельные тягачи</i>							
Autobuze, inclusiv microbuze - total	1172	1118	1046	1093	1102	1125	1131
<i>Автобусы, включая маршрутные таксомоторы - всего</i>							
din acestea microbuze	425	390	385	390	368	424	471
<i>из них маршрутные таксомоторы</i>							
Autoturisme - total	6858	7045	7104	7168	7793	8435	8726
<i>Легковые автомобили - всего</i>							
din acestea taximetre	763	991	503	153	219	116	152
<i>из них таксомоторы</i>							
Autovehicule cu destinație specială	2151	2055	2132	2508	2359	2307	2297
<i>Специальные автомобили</i>							
Remorci și semiremorci	2067	2102	2282	2439	2601	2920	2958
<i>Прицепы и полуприцепы</i>							

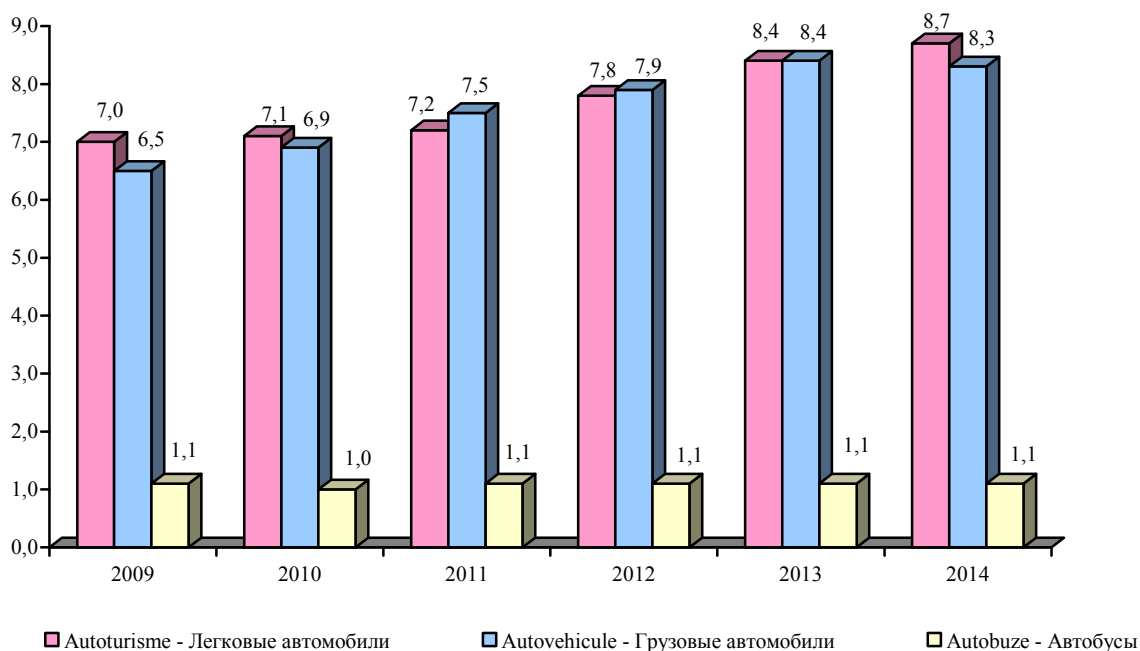
MIJLOACE DE TRANSPORT AUTO
(în proprietatea persoanelor juridice), mii unități
АВТОТРАНСПОРТНЫЕ СРЕДСТВА
(в собственности юридических лиц), тысяч единиц
¹ În inventar¹ На балансе хозяйства

MIJLOACE DE TRANSPORT PUBLIC ÎN EXPLOATARE ¹
ЭКСПЛУАТАЦИОННЫЕ ТРАНСПОРТНЫЕ СРЕДСТВА ОБЩЕСТВЕННОГО ТРАНСПОРТА ¹

la sfârșitul anului / на конец года

	2008	2009	2010	2011	2012	2013	2014
Numărul de autovehicule, unități: <i>Число автомобилей, единиц:</i>							
autobuze și microbuze <i>автобусы и маршрутные таксомоторы</i>	2649	2679	2747	2912	2943	3058	2759
taximetre <i>таксомоторы</i>	763	991	503	153	219	116	152
troleibuze <i>троллейбусы</i>	328	318	308	410	326	350	348

PRESTAȚII CU TROLEIBUZE
УСЛУГИ ТРОЛЛЕЙБУСНОГО ТРАНСПОРТА

	2008	2009	2010	2011	2012	2013	2014
Numărul traseelor de troleibuze, la sfârșitul anului <i>Число троллейбусных маршрутов, на конец года</i>	24	23	23	22	23	23	23
Pasageri transportați - total, mil. pasageri <i>Перевезено пассажиров - всего, млн. пассажиров</i>	182,8	154,3	96,3	93,9	96,3	97,8	107,3
din care pasageri transportați cu plată <i>в том числе пассажиры с платным проездом</i>	127,1	105,3	78,0	73,8	76,5	80,8	90,1
Cota parte a pasagerilor transportați cu plată, % <i>Доля перевезенных пассажиров с платным проездом, %</i>	69,5	68,2	81,0	78,6	79,4	82,6	84,0
Parcursul pasagerilor, mil. pasageri-km <i>Пассажирооборот, млн. пассажиро-км</i>	574,1	484,6	302,4	294,7	302,4	307,0	336,8
Încasări din transportările de pasageri ² , mil. lei <i>Выручка от перевозок пассажиров ², млн. лей</i>	107,6	108,8	129,9	124,5	129,6	139,3	157,9

PRESTAȚII DE SERVICII ÎN DOMENIUL POȘTEI ȘI TELECOMUNICAȚIILOR
УСЛУГИ ПОЧТЫ И СВЯЗИ

	2008	2009	2010	2011	2012	2013	2014
Numărul de expedieri, mil.: <i>Количество отправлений, млн.:</i>							
corespondențe <i>корреспонденции</i>	22,8	23,6	24,8	24,4	24,7	20,5	20,0
ziare și reviste <i>газет и журналов</i>	2,2	2,1	2,1	2,0	2,0	1,8	1,8
mandate bănești poștale și telegrafice, (inclusiv mandate de pensii) <i>денежных, почтовых и телеграфных переводов (включая выплату пенсий)</i>	1,4	1,6	2,0	2,1	2,2	2,1	2,2
Numărul convorbirilor telefonice interurbane și internaționale de ieșire, mil. <i>Число исходящих междугородних и международных телефонных разговоров, млн.</i>	108,5	85,2	62,4	59,1	99,6	104,6	207,4

¹ Proprii și închiriate¹ Собственные и арендованные² Excepțind finanțarea de la buget² Без поступлений из бюджета и других источников

Continuare / Продолжение

	2008	2009	2010	2011	2012	2013	2014
Numărul posturilor telefonice în rețeaua publică fixă sau cu ieșire la ea ¹ - total, mii <i>Число телефонных аппаратов сети общего пользования или имеющих на неё выход¹ - всего, тысяч</i>	337,2	342,2	344,9	342,5	340,3	335,3	326,3
din care la domiciliu <i>в том числе домашние</i>	276,3	281,6	287,0	286,5	285,7	282,3	275,0
Numărul de cereri nesatisfăcute la instalarea posturilor telefonice, mii <i>Число неудовлетворенных заявок на установку телефонных аппаратов, тысяч</i>	3,2	4,5	3,3	2,9	2,3	1,5	1,4

¹ Fără posturile telefonice publice¹ Без таксофонов

Sursa datelor

Datele privind capacitatea și frecventarea structurilor de primire turistică colective cu funcțiuni de cazare provin din rapoartele statistice prezentate de agenții economici care administrează structurile de primire turistică colective cu funcțiuni de cazare.

Datele privind activitatea turistică (sosirile și plecările vizitatorilor) provin din rapoartele statistice prezentate de agenții economici titulari de licențe de turism.

Источник данных

Данные о вместимости и посещении коллективных структур по приему туристов с функциями размещения получены из статистических отчетов, представляемых хозяйствующими субъектами, которые осуществляют управление коллективными структурами по приему туристов с функциями размещения.

Данные о туристической деятельности (о прибывших и выехавших посетителях) получены из статистических отчетов, представляемых хозяйствующими субъектами, осуществляющими туристическую деятельность на основании лицензии по туризму.

Precizări metodologice

Prin **structură de primire turistică colectivă cu funcțiuni de cazare** se înțelege orice construcție sau loc amenajat, destinat conform proiectării și executării, pentru cazarea turiștilor.

Capacitatea de cazare turistică existentă reprezintă numărul de locuri de cazare turistică înscrise în ultimul act de recepție sau clasificare a structurii de primire turistică colectivă cu funcțiuni de cazare, exclusiv paturile suplimentare care se pot instala în caz de necesitate.

Capacitatea de cazare turistică în funcțiune (exprimată în locuri-zile) reprezintă numărul de locuri de cazare puse la dispoziția turiștilor de către structurile de primire turistică colectivă cu funcțiuni de cazare, ținând cont de numărul de zile în care acestea sînt deschise în perioada de raport, adică zilele în care a fost posibilă cazarea turiștilor.

Numărul de turiști cazați în structurile de primire turistică colective cu funcțiuni de cazare cuprinde toate persoanele (cetățeni moldoveni și străini), care se deplasează într-un loc, altul decît acela în care își au reședința, pentru o perioadă mai mică de 12 luni și petrec cel puțin o noapte într-o structură de

primire turistică colectivă cu funcțiuni de cazare în locul vizitat, scopul principal al vizitei fiind altul decît acela de a desfășura o activitate remunerată în locul vizitat.

Înnoptarea reprezintă fiecare noapte pentru care o persoană este înregistrată într-o structură de primire turistică colectivă cu funcțiuni de cazare, indiferent dacă fizic este prezentă sau nu în cameră.

Indicii de utilizare netă a capacității de cazare turistică în funcțiune se calculează prin raportarea numărului de înnoptări realizate, la capacitatea de cazare turistică în funcțiune, din perioada respectivă.

Sosirile vizitatorilor în țară pe anul 2005 reflectă numărul cetățenilor străini care au beneficiat de serviciile prestate de titulari de licențe de turism și de structurile de cazare ce le aparțin. Începînd cu anul 2006 datele cuprind numărul cetățenilor străini sosiți în țară, în scop turistic, și care au beneficiat de serviciile titularilor de licențe de turism.

Plecările vizitatorilor cuprind numărul cetățenilor moldoveni care călătoresc în străinătate și beneficiază de serviciile titularilor de licențe de turism.

Методологические пояснения

Под коллективной структурой по приему туристов с функциями размещения подразумевается любое строение или оборудованное место, предназначенное, в соответствии с проектом и исполнением, для размещения туристов.

Вместимость по размещению туристов соответствует количеству койко-мест по размещению туристов, которые зарегистрированы в последнем акте приемки или классификации коллективной структуры по приему туристов с функциями размещения, исключая дополнительные койки, которые могут быть установлены в случае необходимости.

Действующая вместимость по размещению туристов (в койко-днях) – это число коек (мест), предоставленных к размещению коллек-

тивными структурами по приему туристов с функциями размещения, с учетом количества дней работы структуры в отчетном периоде, то есть дней, когда было возможно размещение туристов.

Численность размещенных туристов в коллективных структурах по приему туристов с функциями размещения охватывает все лица (молдавские и иностранные граждане), которые путешествуют в какое-либо место, находящееся за пределами их обычной среды проживания, на срок, не превышающий 12 месяцев и осуществляют по меньшей мере одну ночевку в коллективной структуре по приему туристов с функциями размещения в посещаемом месте, главной целью поездки которых не является занятие деятельностью, оплачиваемой в посещаемом месте.

Ночевкой считается каждая ночь, по каждому человеку, зарегистрированному в коллективной структуре по приему туристов с функциями размещения, независимо от того, присутствует или нет физическое лицо в номере.

Индексы использования действующей вместимости структур по размещению туристов (нетто) определяются делением количества всех ночевок на действующую вместимость структур по размещению туристов в соответствующем периоде.

Численность прибывших в страну посетителей за 2005 год включает число иностранных граждан, воспользовавшихся услугами, оказанными хозяйствующими субъектами, обладающими лицензией на осуществление туристической деятельности, и их структурами размещения.

Начиная с 2006 года данные включают число иностранных граждан, прибывших в страну в туристических целях и воспользовавшихся услугами, оказанными хозяйствующими субъектами, осуществляющими туристическую деятельность на основании лицензии по туризму.

Численность выехавших посетителей включает число молдавских граждан, путешествующих за границу и воспользовавшихся услугами, оказанными хозяйствующими субъектами, осуществляющими туристическую деятельность на основании лицензии по туризму.

**NUMĂRUL ȘI CAPACITATEA EXISTENTĂ A STRUCTURILOR DE PRIMIRE TURISTICĂ COLECTIVĂ
CU FUNCȚIUNI DE CAZARE**
*КОЛИЧЕСТВО И НАЛИЧИЕ ВМЕСТИМОСТИ КОЛЛЕКТИВНЫХ СТРУКТУР ПО ПРИЕМУ ТУРИСТОВ
С ФУНКЦИЯМИ РАЗМЕЩЕНИЯ*

la sfârșitul anului / на конец года

	Numărul structurilor de cazare		Capacitatea de cazare turistică existentă			
	<i>Количество структур размещения</i>		<i>Наличие вместимости размещения туристов</i>			
	2013	2014	<i>Numărul camerelor</i> <i>Количество комнат</i>		<i>Numărul de locuri</i> <i>Количество мест</i>	
	2013	2014	2013	2014	2013	2014
Total <i>Всего</i>	117	124	4250	4317	9445	9518
Hoteluri și structuri similare <i>Гостиницы и аналогичные структуры</i> din care: <i>из них:</i>	57	62	2140	2210	3966	4124
hoteluri <i>гостиницы</i>	41	44	1695	1798	2907	3144
Structuri de întremare <i>Оздоровительные структуры</i>	3	3	327	327	734	734
Structuri de odihnă <i>Структуры отдыха</i>	57	59	1783	1780	4745	4660

HOTELURI ȘI STRUCTURI SIMILARE, la 31 decembrie
ГОСТИНИЦЫ И АНАЛОГИЧНЫЕ СТРУКТУРЫ, на 31 декабря

	2008	2009	2010	2011	2012	2013	2014
Hoteluri și structuri similare <i>Гостиницы и аналогичные структуры</i> din acestea, pe categorii: <i>из них, по категориям:</i>	33	43	44	50	55	57	62
5 stele <i>5 звездочные</i>	1	2	3	4	4	4	4
4 stele <i>4 звездочные</i>	7	9	7	11	12	12	14
3 stele <i>3 звездочные</i>	9	14	12	11	12	16	15
2 stele <i>2 звездочные</i>	4	3	4	4	4	5	6
1 stea <i>1 звездочное</i>	3	4	2	2	2	1	2
Total camere <i>Всего номеров</i>	1632	1786	1905	2013	2138	2140	2210
Capacitatea de cazare unică, locuri <i>Единовременная вместимость, мест</i>	2929	3227	3496	3733	3932	3966	4124
Numărul de înnoptări în decursul anului, mii <i>Количество ночевков за год, тысяч</i>	340,2	267,8	303,6	307,0	322,7	348,1	335,7
Indicii de utilizare a capacității de cazare, % <i>Индексы использования вместимости, в %</i>	33,9	24,0	25,4	23,8	24,1	24,8	24,1
Numărul de salariați <i>Численность работающих</i>	1298	1244	1158	1167	1169	1204	1205

**NUMĂRUL TURIȘTILOR CAZAȚI ȘI ÎNNOPTĂRILE ÎN STRUCTURILE
DE PRIMIRE TURISTICĂ COLECTIVE CU FUNCȚIUNI DE CAZARE**
ЧИСЛЕННОСТЬ РАЗМЕЩЕННЫХ ТУРИСТОВ И КОЛИЧЕСТВО НОЧЁВОК
В КОЛЛЕКТИВНЫХ СТРУКТУРАХ ПО ПРИЕМУ ТУРИСТОВ С ФУНКЦИЯМИ РАЗМЕЩЕНИЯ

	Numărul turiștilor cazați <i>Количество размещенных туристов</i>		Numărul înnoptărilor <i>Количество ночёвок</i>		Indicii de utilizare netă a capacității de cazare, % <i>Индексы использования вместимости, %</i>
	Total <i>Всего</i>	din care, nerezidenți <i>из них нерезиденты</i>	Total <i>Всего</i>	din care, ale nerezidenților <i>из них нерезидентов</i>	
2013					
Total <i>Всего</i>	164352	87427	612337	189216	29,3
Hoteluri și structuri similare <i>Гостиницы и аналогичные структуры</i>	125736	83817	348122	178109	24,8
din care: <i>из них:</i>					
hoteluri <i>гостиницы</i>	98753	76231	199562	153707	19,4
Structuri de întremare <i>Оздоровительные структуры</i>	8784	277	144862	3403	75,7
Structuri de odihnă <i>Структуры отдыха</i>	29832	3333	119353	7704	24,0
2014					
Total <i>Всего</i>	179336	85746	633103	183371	28,9
Hoteluri și structuri similare <i>Гостиницы и аналогичные структуры</i>	125359	82358	335677	171946	24,1
din care: <i>из них:</i>					
hoteluri <i>гостиницы</i>	106372	78304	202585	159123	19,5
Structuri de întremare <i>Оздоровительные структуры</i>	8371	216	140689	3282	74,9
Structuri de odihnă <i>Структуры отдыха</i>	45606	3172	156737	8143	25,7

ACTIVITATE TURISTICĂ
ТУРИСТИЧЕСКАЯ ДЕЯТЕЛЬНОСТЬ

	persoane / человек						
	2008	2009	2010	2011	2012	2013	2014
Numărul de sosiri ale vizitatorilor străini - total <i>Численность прибывших иностранных посетителей - всего</i>	8233	8703	8257	10099	12123	12365	13580
din care, din țările C.S.I. <i>в том числе из стран СНГ</i>	3238	2836	1896	2381	2929	2392	3704
Numărul de plecări ale vizitatorilor - total <i>Численность выехавших посетителей - всего</i>	79845	87392	105791	123966	132259	141336	162510
din care, în țările C.S.I. <i>в том числе в страны СНГ</i>	13304	9047	7841	8932	7904	7034	2864
Numărul turiștilor și excursioniștilor (turism intern) <i>Численность туристов и экскурсантов (внутренний туризм)</i>	25805	19307	15835	18616	13472	12845	21308

NUMĂRUL VIZITATORILOR STRĂINI SOSIȚI, DUPĂ SCOPUL VIZITELOR
ЧИСЛЕННОСТЬ ИНОСТРАННЫХ ПОСЕТИТЕЛЕЙ ПРИБЫВШИХ, ПО ЦЕЛЯМ ВИЗИТА

	persoane / человек						
	2008	2009	2010	2011	2012	2013	2014
Numărul de sosiri ale vizitatorilor străini - total <i>Численность прибывших иностранных посетителей - всего</i>	8233	8703	8257	10099	12123	12365	13580
<i>дin care, după scopul vizitei:</i> <i>в том числе по целям визита:</i>							
de agrement, recreere și odihnă <i>досуг, рекреация и отдых</i>	5629	6371	5288	5869	6954	6164	8091
afaceri și motive profesionale <i>деловая и профессиональная поездка</i>	2529	2274	2853	4188	5151	5932	4913
de tratament <i>лечение</i>	29	33	116	42	18	20	80
alte scopuri <i>прочие цели</i>	46	25	-	-	-	249	496

NUMĂRUL VIZITATORILOR PLECAȚI ÎN STRĂINĂTATE, DUPĂ SCOPUL VIZITELOR
ЧИСЛЕННОСТЬ ПОСЕТИТЕЛЕЙ ВЫЕХАВШИХ ЗА ГРАНИЦУ, ПО ЦЕЛЯМ ВИЗИТА

	persoane / человек						
	2008	2009	2010	2011	2012	2013	2014
Numărul de plecări ale vizitatorilor - total <i>Число выехавших посетителей - всего</i>	79845	87392	105791	123966	132259	141336	162510
<i>дin care, după scopul vizitei:</i> <i>из них по целям визита:</i>							
de agrement, recreere și odihnă <i>досуг, рекреация и отдых</i>	77688	85965	103477	120569	128431	138204	160280
afaceri și motive profesionale <i>деловая и профессиональная поездка</i>	840	432	575	898	1353	1345	1099
de tratament <i>лечение</i>	1289	862	1195	1567	1608	1479	1053
alte scopuri <i>прочие цели</i>	28	133	544	932	867	308	78

NUMĂRUL DE SOSIRI ALE VIZITATORILOR STRĂINI, PE ȚĂRI DE ORIGINE
ЧИСЛЕННОСТЬ ПРИБЫВШИХ ИНОСТРАННЫХ ПОСЕТИТЕЛЕЙ, ПО СТРАНАМ ПРОИСХОЖДЕНИЯ

	persoane / человек						
	2008	2009	2010	2011	2012	2013	2014
Total <i>Всего</i>	8233	8703	8257	10099	12123	12365	13580
<i>дin care, din:</i> <i>в том числе из:</i>							
Belarus / <i>Беларусии</i>	135	124	99	43	51	62	351
Bulgaria / <i>Болгарии</i>	46	380	324	289	400	246	392
Federația Rusă / <i>Российской Федерации</i>	1516	1507	1041	1044	1827	1237	1627
Franța / <i>Франции</i>	174	176	283	245	153	360	186
Germania / <i>Германии</i>	488	446	472	981	1258	769	678
Grecia / <i>Греции</i>	82	112	85	77	76	99	136
Israel / <i>Израиля</i>	129	137	180	110	132	120	506
Italia / <i>Италии</i>	404	211	428	388	528	545	509

Continuare / Продолжение

	2008	2009	2010	2011	2012	2013	2014
Polonia / <i>Польша</i>	140	290	204	371	485	803	429
Regatul Unit al Marii Britanii și Irlandei de Nord / <i>Соединенного Королевства Великобритании и Северной Ирландии</i>	430	743	404	350	660	503	418
România / <i>Румыния</i>	1045	703	1592	1505	1748	2282	2917
SUA / <i>США</i>	236	187	446	556	530	579	562
Turcia / <i>Турция</i>	458	1001	424	470	817	452	658
Ucraina / <i>Украины</i>	1474	940	675	1120	927	952	1452
Alte țări / <i>Других стран</i>	1476	1746	1600	2550	2531	3356	2759

NUMĂRUL DE PLECĂRI ALE VIZITATORILOR, PE ȚĂRI DE DESTINAȚIE
ЧИСЛЕННОСТЬ ВЫЕХАВШИХ ПОСЕТИТЕЛЕЙ, ПО СТРАНАМ НАЗНАЧЕНИЯ

persoane / человек

	2008	2009	2010	2011	2012	2013	2014
Total	79845	87392	105791	123966	132259	141336	162510
<i>Всего</i>							
din care, în:							
<i>в том числе в:</i>							
Austria / <i>Австрию</i>	542	641	931	886	1062	889	882
Belarus / <i>Беларусь</i>	3	3	3	18	1	9	5
Bulgaria / <i>Болгарию</i>	16067	25656	30530	41532	47936	49013	54731
Federația Rusă / <i>Российскую Федерацию</i>	607	171	184	304	303	371	460
Franța / <i>Францию</i>	770	537	612	662	1035	655	826
Germania / <i>Германию</i>	91	193	199	251	309	332	477
Grecia / <i>Грецию</i>	912	811	2001	3958	5280	7974	14444
Israel / <i>Израиль</i>	132	120	259	201	285	160	235
Italia / <i>Италию</i>	169	304	492	554	931	1415	1981
Polonia / <i>Польшу</i>	115	172	261	341	384	293	252
Republica Cehă / <i>Чешскую Республику</i>	845	1172	756	1064	1514	965	1138
România / <i>Румынию</i>	9006	8327	7200	11203	11015	12426	16769
Turcia / <i>Турцию</i>	32924	35381	45801	46270	45876	51109	55236
Ucraina / <i>Украину</i>	12684	8866	7618	8605	7579	6630	2364
Ungaria / <i>Венгрию</i>	323	291	600	701	875	782	1000
Alte țări / <i>Другие страны</i>	4655	4747	8344	7416	7874	8313	11710

ACTIVITATEA FINANCIARĂ A AGENȚILOR ECONOMICI ФИНАНСОВАЯ ДЕЯТЕЛЬНОСТЬ ХОЗЯЙСТВУЮЩИХ СУБЪЕКТОВ

Sursa datelor

Rapoartele statistice și financiare ale agențiilor economice (indiferent de forma de proprietate) pe toate tipurile de activități.

Источники данных

Статистическая и финансовая отчетность хозяйствующих субъектов всех видов деятельности и форм собственности.

Precizări metodologice

Veniturile din vânzări reprezintă valorile încasate din vânzarea produselor, mărfurilor, lucrărilor executate și serviciilor prestate fără TVA și accize, în prețuri curente.

Profitul (pierderile) pînă la impozitare reflectă rezultatul financiar al întreprinderii, obținut din toate activitățile.

Creanțele constituie o parte a activelor, care trebuie achitate întreprinderii de către alte persoane fizice și juridice la un termen, stabilit sau conform contractelor, actelor normative.

Datoriile reprezintă surse financiare din afară, puse la dispoziția întreprinderii de către furnizori, terți, etc., care trebuie achitate la termenii stabiliți.

Conform Legii Republicii Moldova nr. 619-XV din 08.11.2001 „Pentru modificarea și completarea Legii Republicii Moldova nr. 112-XIII din 20.05.1994 cu privire la susținerea și protecția micului business”, întreprindere, a micului business se consideră întreprinderea, a cărui număr mediu anual de salariați nu depășește 50 de persoane, iar suma anuală a veniturilor din vânzări este de pînă la 10 milioane lei.

Методологические пояснения

Доходы от продаж – представляют собой величину выручки от продажи продукции, товаров, выполненных работ и оказанных услуг, без НДС и акцизов, в текущих ценах.

Прибыль (убыток) до налогообложения отражает финансовый результат предприятия, полученный по итогам всех видов деятельности.

Дебиторская задолженность это часть активов предприятия, подлежащие возврату другими юридическими или физическими лицами в сроки определенные договорами или нормативными актами.

Обязательства это внешние источники финансирования предоставленные предприятию от поставщиков и др., которые должны быть погашены в определенные сроки.

В соответствии с Законом Республики Молдова № 619-XV от 08.11.2001 г. „О внесении изменений и дополнений в Закон Республики Молдова № 112-XIII от 20.05.1994 г. о поддержке и защите малого бизнеса”, предприятием малого бизнеса считается предприятие со среднегодовой численностью занятых работников до 50 человек с годовой суммой доходов продаж до 10 миллионов лей.

AGENȚII ECONOMICI PE ACTIVITĂȚI
ХОЗЯЙСТВУЮЩИЕ СУБЪЕКТЫ ПО ВИДАМ ДЕЯТЕЛЬНОСТИ

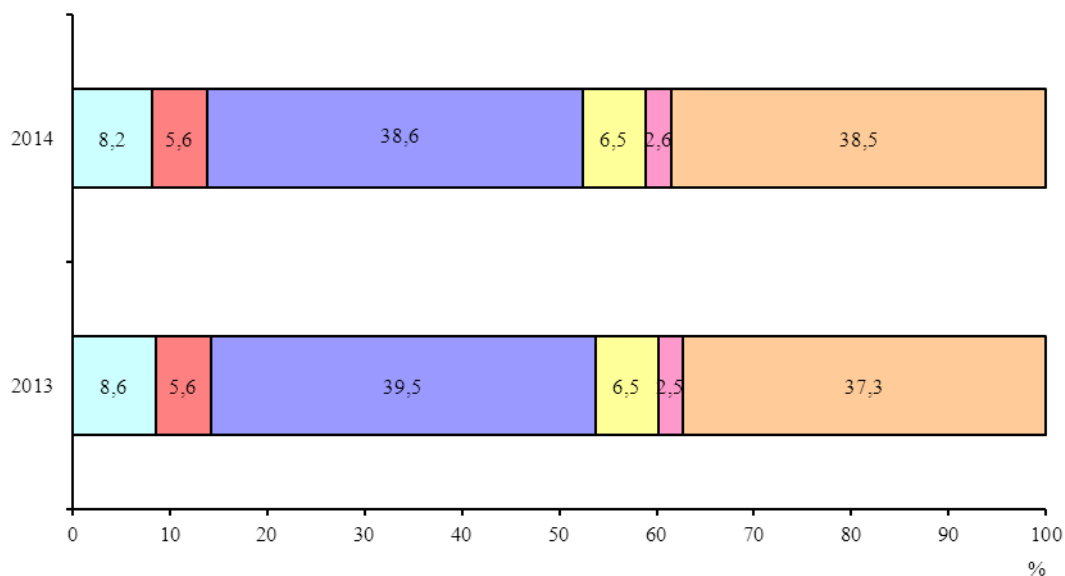

POPULAȚIA OCURATĂ PE ACTIVITĂȚI
ЗАНЯТОЕ НАСЕЛЕНИЕ ПО ВИДАМ ДЕЯТЕЛЬНОСТИ

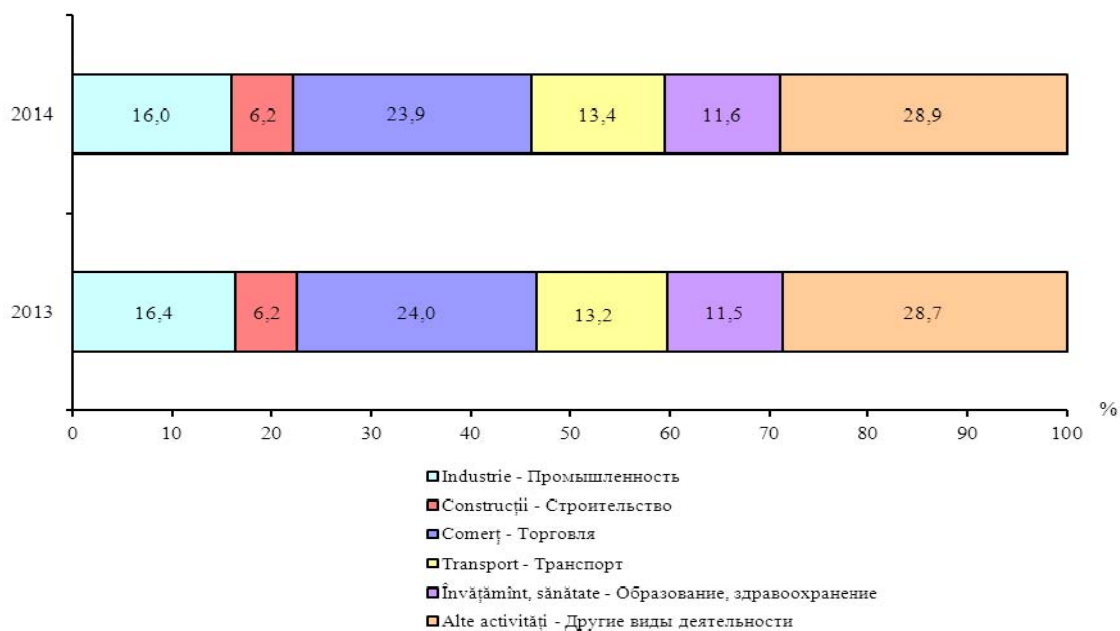

ACTIVITATEA AGENȚILOR ECONOMICI,
PE PRINCIPALELE TIPURI DE ACTIVITĂȚI ȘI FORME DE PROPRIETATE, în 2014
ДЕЯТЕЛЬНОСТЬ ХОЗЯЙСТВУЮЩИХ СУБЪЕКТОВ
ПО ОСНОВНЫМ ВИДАМ ДЕЯТЕЛЬНОСТИ И ФОРМАМ СОБСТВЕННОСТИ, в 2014 году

	Numărul întreprinderilor, unități <i>Число предприятий, единиц</i>		Numărul mediu scriptic de salariați, persoane <i>Среднесписочная численность работников, человек</i>	
	Total ¹ <i>Всего ¹</i>	inclusiv întreprinderile mici și mijlocii <i>в том числе малые и средние предприятия</i>	Total ¹ <i>Всего ¹</i>	inclusiv întreprinderile mici și mijlocii <i>в том числе малые и средние предприятия</i>
Total <i>Всего</i>	35434	34440	315159	158113
din care pe tipuri de activități: <i>в том числе по видам деятельности:</i>				
Agricultura, economia vînatului și silvicultură <i>Сельское хозяйство, охота и лесоводство</i>	447	432	4178	1996
Industria prelucrătoare <i>Обрабатывающая промышленность</i>	2901	2763	50556	22128
Energie electrică și termică, gaze, apă <i>Электро- и теплоэнергия, газ и водоснабжение</i>	67	57	7753	192
Construcții <i>Строительство</i>	2039	1947	19573	12626
Comerț cu ridicata și cu amănuntul <i>Оптовая и розничная торговля</i>	13674	13272	75209	42976
Transporturi și comunicații <i>Транспорт и связь</i>	2298	2233	42280	13020
Alte tipuri de activități <i>Другие виды деятельности</i>	14008	13736	115610	65175
Din total pe forme de proprietate: <i>Из общего итога по формам собственности:</i>				
Publică <i>Публичная</i>	334	233	79847	10097
Privată <i>Частная</i>	31236	30613	178447	126347
Mixtă (publică și privată), fără participare străină <i>Смешанная (публичная и частная), без иностранного участия</i>	45	35	5667	671
Străină <i>Иностранная</i>	2249	2105	27647	13001
A întreprinderilor mixte <i>Совместных предприятий</i>	1570	1454	23551	7997

¹ Fără instituțiile bancare și companiile de asigurare¹ Без банковских учреждений и страховых компаний

**VENITUL DIN VÎNZĂRI ALE AGENȚILOR ECONOMICI,
PE PRINCIPALELE TIPURI DE ACTIVITĂȚI ȘI FORME DE PROPRIETATE**
*ДОХОДЫ ОТ ПРОДАЖ ХОЗЯЙСТВУЮЩИХ СУБЪЕКТОВ
ПО ОСНОВНЫМ ВИДАМ ДЕЯТЕЛЬНОСТИ И ФОРМАМ СОБСТВЕННОСТИ*

milioane lei / миллионов лей

	2008	2009	2010	2011	2012	2013	2014	
							Total Всего	inclusiv întreprinderile mici și mijlocii в том числе малые и средние предприятия
Total <i>Всего</i>	129369,7	108718,6	130126,0	150330,0	153912,6	167673,0	193584,8	52482,5
din care pe tipuri de activități: <i>в том числе по видам деятельности:</i>								
Agricultura, economia vînatului și silvicultură <i>Сельское хозяйство, охота и лесоводство</i>	591,0	658,2	801,4	1046,8	985,9	1148,7	1235,7	404,5
Industria prelucrătoare <i>Обрабатывающая промышленность</i>	16106,0	13126,6	15487,2	18295,8	19226,9	22014,8	24228,6	6539,1
Energie electrică și termică, gaze, apă <i>Электро- и теплоэнергия, газ и водоснабжение</i>	16107,3	12297,8	13620,8	16044,6	18075,3	15197,3	15205,4	44,0
Construcții <i>Строительство</i>	8119,4	4732,8	6258,1	6877,6	6310,8	8113,1	10265,8	4759,4
Comerț cu ridicata și cu amănuntul <i>Оптовая и розничная торговля</i>	59344,6	49975,9	63079,8	73108,9	74358,5	81407,0	97612,2	25440,3
Transporturi și comunicații <i>Транспорт и связь</i>	15654,0	13292,6	15139,6	17180,5	16478,8	17855,5	20113,4	5436,9
Alte tipuri de activități <i>Другие виды деятельности</i>	13447,4	14634,7	15739,1	17775,8	18476,4	21936,6	24923,7	9858,3
Din total pe forme de proprietate: <i>Из общего итога по формам собственности:</i>								
Publică <i>Публичная</i>	16334,2	16277,3	16327,8	17335,4	18078,6	20108,7	21412,8	1031,1
Privată <i>Частная</i>	67347,2	55890,5	67259,6	78154,4	81085,2	89107,5	103378,1	44076,5
Mixtă (publică și privată), fără participare străină <i>Смешанная (публичная и частная), без иностранного участия</i>	3506,1	2884,6	3248,7	4247,1	4020,2	3680,7	3523,2	73,7
Străină <i>Иностранная</i>	17224,3	16142,0	22863,9	24535,8	24903,8	27572,2	34122,1	4290,9
A întreprinderilor mixte <i>Совместных предприятий</i>	24957,9	17524,2	20426,0	26057,3	25824,8	27203,9	31148,6	3010,3

**REZULTATELE FINANCIARE ALE AGENȚILOR ECONOMICI,
PE TIPURI DE ACTIVITĂȚI ȘI FORME DE PROPRIETATE, în 2014**
**ФИНАНСОВЫЕ РЕЗУЛЬТАТЫ ХОЗЯЙСТВУЮЩИХ СУБЪЕКТОВ ПО ВИДАМ ДЕЯТЕЛЬНОСТИ
И ФОРМАМ СОБСТВЕННОСТИ, в 2014 году**

	Profit (+), pierderi (-), pînă la impozitare, mil. lei <i>Прибыль (+), убытки (-), до налогообложения, млн. лей</i>		Întreprinderi care au obținut profit <i>Предприятия получившие прибыль</i>		Întreprinderi care au admis pierderi <i>Убыточные предприятия</i>	
	Total <i>Всего</i>	inclusiv întreprin- derile mici și mijlocii <i>в том числе малые и средние предприя- тия</i>	Total <i>Всего</i>	inclusiv întreprin- derile mici și mijlocii <i>в том числе малые и средние предприя- тия</i>	Total <i>Всего</i>	inclusiv întreprin- derile mici și mijlocii <i>в том числе малые и средние предприя- тия</i>
Total <i>Всего</i>	1812,1	1647,0	13030	12405	18487	18144
din care pe tipuri de activități: <i>в том числе по видам деятельности:</i>						
Agricultura, economia vînatului și silvicultură <i>Сельское хозяйство, охота и лесоводство</i>	-157,2	-31,3	133	124	291	285
Industria prelucrătoare <i>Обрабатывающая промышленность</i>	989,3	318,3	1197	1098	1539	1501
Energie electrică și termică, gaze, apă <i>Электро- и теплоэнергия, газ и водоснабжение</i>	-2934,4	-8,1	16	14	49	41
Construcții <i>Строительство</i>	564,9	325,4	915	856	1018	987
Comerț cu ridicata și cu amănuntul <i>Оптовая и розничная торговля</i>	1906,2	475,3	4696	4431	8239	8102
Transporturi și comunicații <i>Транспорт и связь</i>	596,5	-13,2	982	937	1196	1176
Alte tipuri de activități <i>Другие виды деятельности</i>	846,8	580,6	5091	4945	6155	6052
Din total pe forme de proprietate: <i>Из общего итога по формам собственности:</i>						
Publică <i>Публичная</i>	-320,5	-5,8	156	106	145	107
Privată <i>Частная</i>	3753,2	1921,6	11646	11222	16045	15858
Mixtă (publică și privată), fără participare străină <i>Смешанная (публичная и частная), без иностранного участия</i>	-742,4	-46,5	15	8	30	27
Străină <i>Иностранная</i>	643,6	-39,9	693	623	1324	1250
A întreprinderilor mixte <i>Совместных предприятий</i>	-1521,8	-182,4	520	446	943	902

**CREANȚE PE TERMEN SCURT ALE AGENȚILOR ECONOMICI,
PE PRINCIPALELE TIPURI DE ACTIVITĂȚI ȘI FORME DE PROPRIETATE**
*КРАТКОСРОЧНАЯ ДЕБИТОРСКАЯ ЗАДОЛЖЕННОСТЬ ХОЗЯЙСТВУЮЩИХ СУБЪЕКТОВ
ПО ОСНОВНЫМ ВИДАМ ДЕЯТЕЛЬНОСТИ И ФОРМАМ СОБСТВЕННОСТИ*

milioane lei / миллионов лей

	2012		2013		2014	
	Total <i>Всего</i>	inclusiv comerciale <i>в том числе торговые</i>	Total <i>Всего</i>	inclusiv comerciale <i>в том числе торговые</i>	Total <i>Всего</i>	inclusiv comerciale <i>в том числе торговые</i>
Total <i>Всего</i>	43040,0	39152,7	50947,6	46453,0	55317,7	50775,7
din care pe tipuri de activități: <i>в том числе по видам деятельности:</i>						
Agricultura, economia vînatului și silvicultura <i>Сельское хозяйство, охота и лесоводство</i>	564,4	420,3	573,4	429,3	766,5	564,8
Industria prelucrătoare <i>Обрабатывающая промышленность</i>	4995,3	4342,9	5830,0	5008,9	5745,4	5058,0
Energie electrică și termică, gaze, apă <i>Электро- и теплоэнергия, газ и водоснабжение</i>	8449,5	8285,7	8040,4	7771,8	9397,1	9073,7
Construcții <i>Строительство</i>	3236,5	2900,2	2956,1	2570,3	3726,1	3331,7
Comerț cu ridicata și cu amănuntul <i>Оптовая и розничная торговля</i>	18297,1	17049,5	23631,6	22152,9	24505,7	22904,4
Transporturi și comunicații <i>Транспорт и связь</i>	2911,2	2472,5	3307,6	2822,3	3943,0	3451,8
Activități financiare <i>Финансовое посредничество</i>	150,7	130,0	284,2	250,7	351,0	328,0
Alte tipuri de activități <i>Другие виды деятельности</i>	4435,3	3551,6	6324,3	5446,8	6882,9	6063,3
Din total pe forme de proprietate: <i>Из общего итога по формам собственности:</i>						
Publică <i>Публичная</i>	3161,8	2901,2	3217,1	2918,6	4218,8	4002,5
Privată <i>Частная</i>	23351,9	21317,5	26365,4	24110,0	26210,1	23719,5
Mixtă (publică și privată), fără participare străină <i>Смешанная (публичная и частная), без иностранного участия</i>	1284,3	1132,8	1354,6	1165,0	874,2	704,8
Străină <i>Иностранная</i>	6421,8	5628,2	10294,4	9340,9	12961,2	12152,5
A întreprinderilor mixte <i>Совместных предприятий</i>	8820,2	8173,0	9716,1	8918,5	11053,4	10196,4

**DATORII PE TERMEN SCURT ALE AGENȚILOR ECONOMICI,
PE PRINCIPALELE TIPURI DE ACTIVITĂȚI ȘI FORME DE PROPRIETATE**
*КРАТКОСРОЧНЫЕ ОБЯЗАТЕЛЬСТВА ХОЗЯЙСТВУЮЩИХ
СУБЪЕКТОВ ПО ОСНОВНЫМ ВИДАМ ДЕЯТЕЛЬНОСТИ И ФОРМАМ СОБСТВЕННОСТИ*

milioane lei / миллионов лей

	2012			2013			2014		
	Total Всего	inclusiv: в том числе:		Total Всего	Total Всего		Total Всего	Total Всего	
		comerciale торговые	în buget в бюджет		comerciale торговы е	în buget в бюд- жет		comerciale торговые	în buget в бюд- жет
Total Всего	80606,1	40770,7	714,4	94637,1	48282,2	880,1	101420,2	62169,7	1047,6
din care pe tipuri de activități: в том числе по видам деятельности:									
Agricultura, economia vînatului și silvicultura <i>Сельское хозяйство, охота и лесоводство</i>	1166,0	600,1	23,9	1119,8	575,7	29,1	1334,3	765,6	31,5
Industria prelucrătoare <i>Обрабатывающая промышленность</i>	7573,5	4361,0	108,8	9794,7	6078,4	137,1	9567,9	5606,0	155,9
Energie electrică și termică, gaze, apă <i>Электро- и теплоэнергия, газ и водоснабжение</i>	18471,9	9134,4	30,3	18883,6	9517,9	27,6	18407,7	15073,5	26,4
Construcții <i>Строительство</i>	6069,9	3904,1	108,6	6580,7	4392,0	91,6	7765,3	5480,3	120,7
Comerț cu ridicata și cu amănuntul <i>Оптовая и розничная торговля</i>	29253,1	16032,4	211,5	34695,9	19122,5	265,4	38864,7	24823,7	323,1
Transporturi și comunicații <i>Транспорт и связь</i>	6473,6	2909,2	63,4	7271,5	3064,3	90,8	6839,2	3548,1	100,6
Activități financiare <i>Финансовое посредничество</i>	931,4	112,7	13,4	1084,9	178,8	11,0	1519,7	418,8	19,1
Alte tipuri de activități <i>Другие виды деятельности</i>	10666,7	3716,8	154,5	15206,0	5352,6	227,5	17121,4	6453,7	270,3
Din total pe forme de proprietate: <i>Из общего итога по формам собственности:</i>									
Publică <i>Публичная</i>	5599,9	3399,6	82,7	7706,3	3730,3	101,1	10922,0	6511,9	92,6
Privată <i>Частная</i>	39189,2	20151,4	454,3	43745,3	21950,8	556,5	47803,8	26419,1	671,3
Mixtă (publică și privată), fără participare străină <i>Смешанная (публичная и частная), без иностранного участия</i>	2240,0	1986,9	16,5	2290,3	2152,3	23,3	2416,1	2179,2	53,1
Străină <i>Иностранная</i>	22077,6	8925,1	90,3	16347,1	9467,7	91,1	19420,8	12519,1	113,2
A întreprinderilor mixte <i>Совместных предприятий</i>	11499,4	6307,7	70,6	24548,1	10981,1	108,1	20857,5	14540,4	117,4