

# Resursele naturale și mediul în Republica Moldova

## *Природные ресурсы и окружающая среда в Республике Молдова*



# **Resursele naturale și mediul în Republica Moldova**

**Culegere statistică**

*Природные ресурсы и окружающая среда  
в Республике Молдова*

*Статистический сборник*

COLEGIUL DE REDACȚIE:

РЕДАКЦИОННАЯ КОЛЛЕГИЯ:

Lucia Spoială – președintele colegiului de redacție

*председатель редакционной коллегии*

Vitalie Valcov, Elena Orlova, Ludmila Lungu, Ala Negruță, Ecaterina Galușca, Svetlana Bulgac, Valentina Gîdilică, Mariana Eni, Maria Nagornîi.

## Prefață

Culegerea statistică „Resursele naturale și mediul în Republica Moldova” cuprinde informație care caracterizează starea mediului, existența și utilizarea resurselor naturale în Republica Moldova.

Această publicație este elaborată de Biroul Național de Statistică în baza rapoartelor statistice primite de la agenții economici, precum și din sursele administrative ale ministerelor și altor autorități publice centrale de resort ale Republicii Moldova: Ministerului Mediului, Inspectoratului Ecologic de Stat, Serviciului Hidrometeorologic de Stat, Agenției pentru Silvicultură „Moldsilva”, Centrului National Științifico-Practic de Medicină Preventivă a Ministerului Sănătății, Institutului de Ecologie și Geografie, Agenției Relații Funciare și Cadastru.

Culegerea conține date privind protecția aerului atmosferic, utilizarea resurselor acvatice, existența resurselor funciare și forestiere, formarea și utilizarea deșeurilor de producție și consum, ariile naturale protejate, gospodăria de vânătoare, încălcări ale legislației ecologice, etc.

Un compartiment al culegerii este dedicat stării mediului în orașe. În publicație de asemenea sunt prezentate date care caracterizează situația demografică și starea sănătății populației în țară, unii indicatori economici ș.a.

Datele statistice sunt prezentate pentru anii 2005-2011. Mulți indicatori sunt prezentați pe raioane și pe tipuri de activitate economică.

Informația se prezintă fără datele agenților economici din partea stîngă a Nistrului și municipiul Bender, cu excepția cazurilor special menționate, cînd indicatorii sunt prezentați în ansamblu pe țară.

## Предисловие

*Статистический сборник «Природные ресурсы и окружающая среда в Республике Молдова» содержит информацию, характеризующую состояние окружающей среды, наличие и использование природных ресурсов в Республике Молдова.*

*Данная публикация подготовлена Национальным бюро статистики на основе данных статистических отчетов, получаемых от экономических агентов, так же использованы административные данные министерств и других органов центрального публичного управления Республики Молдова: Министерства окружающей среды, Государственной экологической инспекции, Государственной гидрометеорологической службы, Агентства по лесному хозяйству «Молдсилва», Национального научно-практического центра превентивной медицины Министерства здравоохранения, Института экологии и географии, Агентства земельных отношений и кадастра.*

*В сборнике приведены данные по охране атмосферного воздуха, использованию водных ресурсов, наличию земельных и лесных ресурсов, об образовании и использовании отходов производства и потребления, охраняемых природных территориях, данные об охотничьем хозяйстве, экологических правонарушениях и др.*

*Один из разделов сборника посвящен состоянию окружающей среды в городах страны. В публикации так же приводятся данные, характеризующие демографическую ситуацию и состояние здоровья населения в стране, некоторые экономические показатели и др.*

*Статистические данные приведены за 2005-2011 годы. Многие показатели приведены в территориальном разрезе и по видам экономической деятельности отчитывающихся субъектов.*

*Информация приведена без данных хозяйствующих субъектов левобережья Днестра и муниципия Бендер, кроме специально оговоренных случаев, когда показатели приведены в целом по стране.*

**Simboluri folosite**  
**Используемые обозначения**

–	evenimentul nu a existat	<i>явление отсутствует</i>
...	lipsă de date	<i>данных не имеется</i>
0,0	valoare mică	<i>незначительная величина</i>

**Prescurtări folosite pentru unitățile de măsură**  
**Список сокращений, используемых для единиц измерения**

km <sup>2</sup>	kilometru pătrat	км <sup>2</sup>	квадратный километр
km	kilometru	км	километр
m	metru	м	метр
mm	milimetru	мм	миллиметр
m <sup>2</sup>	metru pătrat	м <sup>2</sup>	квадратный метр
m <sup>3</sup>	metru cub	м <sup>3</sup>	кубический метр
ha	hectar	га	гектар
kg	kilogram	кг	килограмм
m/s	metru pe secundă	м/с	метров в секунду
mil.	milion	млн.	миллион
buc.	bucată	шт.	штука
%	procent	%	процент
С <sup>0</sup>	grade Celsius	С <sup>0</sup>	градусов Цельсия
CMA	concentrație maxim admisibilă	ПДК	предельно допустимая концентрация
mkg/m <sup>3</sup>	micrograme la un metru cub	мкг/м <sup>3</sup>	микрограмм на кубический метр
UTA – Unitate teritorială autonomă Автономное территориальное образование			

În unele cazuri pot apărea decalaje neînsemnate între totalurile indicate și sumele componente incluse, fapt ce se explică prin rotunjirea datelor.

*В отдельных случаях незначительные расхождения между итогом и суммой слагаемых объясняются округлением данных.*

# Cuprins

## Содержание

Prefață		
<i>Предисловие</i>		2
<b>1. Caracteristica geografică și clima Republicii Moldova</b>		
<b><i>Географическая характеристика и климат Республики Молдова</i></b>		
1.1.	Caracteristica geografică și clima	
	<i>Географическая характеристика и климат</i>	11
1.2.	Temperatura medie lunară și anuală a aerului	
	<i>Среднемесячная и среднегодовая температура воздуха</i>	13
1.3.	Temperatura maximă absolută lunară și anuală a aerului	
	<i>Абсолютный месячный и годовой максимум температуры воздуха</i>	14
1.4.	Temperatura minimă absolută lunară și anuală a aerului	
	<i>Абсолютный месячный и годовой минимум температуры воздуха</i>	14
1.5.	Cantitatea lunară și anuală de precipitații atmosferice	
	<i>Месячное и годовое количество атмосферных осадков</i>	15
1.6.	Viteza vântului, durata luminii solare	
	<i>Скорость ветра, продолжительность солнечного сияния</i>	16
1.7.	Cutremure de pământ cu magnitudine maximă	
	<i>Землетрясения наибольшей интенсивности</i>	17
<b>2. Resursele funciare</b>		
<b><i>Земельные ресурсы</i></b>		
2.1.	Repartizarea fondului funciar după destinație, la 1 ianuarie	
	<i>Распределение земельного фонда по назначению, на 1 января</i>	18
2.2.	Fondul funciar după destinație în profil teritorial, la 1 ianuarie 2012	
	<i>Земельный фонд по назначению в территориальном разрезе, на 1 января 2012</i>	19
2.3.	Repartizarea fondului funciar după modul de folosință, la 1 ianuarie	
	<i>Распределение земельного фонда по видам использования, на 1 января</i>	20
2.4.	Terenuri agricole pe forme de proprietate, la 1 ianuarie 2012	
	<i>Сельскохозяйственные угодья по видам собственности, на 1 января 2012 г.</i>	20
2.5.	Terenuri aflate în stadiul de ameliorare și restabilire a fertilității, erodate, rîpi, alunecări de teren în profil teritorial, la 1 ianuarie 2012	
	<i>Земли, находящиеся в стадии мелиорации и восстановления плодородия, эродированные почвы, овраги, оползни в территориальном разрезе, на 1 января 2012 г.</i>	21
<b>3. Resurse forestiere</b>		
<b><i>Лесные ресурсы</i></b>		
3.1.	Indicatorii principali ai fondului forestier	
	<i>Основные показатели лесного фонда</i>	22
3.2.	Tăieri de păduri	
	<i>Рубки леса</i>	22
3.3.	Eliberarea masei lemnoase	
	<i>Отпуск древесины</i>	23
3.4.	Regenerarea pădurilor	
	<i>Лесовосстановление</i>	23
3.5.	Pregătirea solului pentru sădirea culturilor silvice	
	<i>Подготовка почвы под посадку лесных культур</i>	24

3.6.	Efectuarea lucrărilor de protecție a pădurilor <i>Выполнение лесозащитных работ</i>	24
3.7.	Plantații silvice pierite <i>Погибшие лесные насаждения</i>	25
3.8.	Suprafața focarelor de dăunători și maladii a pădurilor, la începutul anului <i>Площадь очагов вредителей и болезней леса, на начало года</i>	25
3.9.	Incendii de pădure (la 1 noiembrie) <i>Лесные пожары (на 1 ноября)</i>	25

#### **4. Ariile naturale protejate de stat**

##### ***Природные территории, охраняемые государством***

4.1.	Numărul și suprafața ariilor naturale protejate de stat în 2011 <i>Численность и площадь природных территорий, охраняемых государством в 2011 г.</i>	26
4.2.	Rezervații științifice <i>Научные заповедники</i>	26
4.3.	Unele specii din regnul animal pe cale de dispariție și protejate <i>Некоторые виды животных, находящиеся под угрозой исчезновения и охраной</i>	27

#### **5. Gospodăria vânătoarească**

##### ***Охотничье хозяйство***

5.1.	Suprafața terenurilor vânătoarești <i>Площадь охотничьих земель</i>	29
5.2.	Cheltuielile pentru protecția și reproducerea animalelor sălbatice <i>Расходы на защиту и репродукцию диких животных</i>	29
5.3.	Tipurile și numărul animalelor sălbatice pentru vânat, numărul animalelor vânat <i>Виды и численность диких животных, предназначенных для охоты, количество добытых животных</i>	29

#### **6. Resursele acvatice**

##### ***Водные ресурсы***

6.1.	Principalele cursuri de apă <i>Основные реки</i>	30
6.2.	Principalele lacuri naturale <i>Основные природные озера</i>	30
6.3.	Principalele lacuri artificiale <i>Основные искусственные озера</i>	30
6.4.	Indicatorii principali privind utilizarea apei dulci <i>Основные показатели, характеризующие использование пресной воды</i>	31
6.5.	Captarea și utilizarea apei pe bazinele râurilor în 2011 <i>Забор и использование воды по бассейнам рек в 2011 г.</i>	32
6.6.	Evacuarea apelor reziduale pe bazinele râurilor în 2011 <i>Сброс сточных вод по бассейнам рек в 2011 г.</i>	32
6.7.	Evacuarea unor substanțe poluante cu apele reziduale în râuri <i>Сброс некоторых загрязняющих веществ со сточными водами в реки</i>	33
6.8.	Captarea apei din obiective acvatice naturale în profil teritorial <i>Забор воды из природных водных объектов в территориальном разрезе</i>	34
6.9.	Utilizarea apei, cantitatea apei de circulație și apei utilizate consecutiv în profil teritorial <i>Использование воды, количество оборотной и повторноиспользованной воды в территориальном разрезе</i>	35
6.10.	Starea obiectivelor de alimentare cu apă în 2011 <i>Состояние объектов водопользования в 2011 г.</i>	36

6.11.	Starea obiectivelor acvatice în locurile de folosire a apei în 2011 <i>Состояние водных объектов в местах водопользования в 2011 г.</i>	38
6.12.	Existența fântînilor de mină și a izvoarelor în 2011 <i>Наличие шахтных колодцев и родников в 2011 г.</i>	38
6.13.	Calitatea apelor reziduale la deversare în bazinele de apă în 2011 <i>Качество сточных вод при сбросе в водные бассейны в 2011 г.</i>	40
6.14.	Captarea apei din sursele acvatice naturale de către întreprinderi și organizații pe tipuri de activitate economică <i>Забор воды из природных водных источников предприятиями и организациями по видам экономической деятельности</i>	40
6.15.	Evacuarea apelor reziduale, de mină și freatice în obiectivele acvatice naturale superficiale de către întreprinderi și organizații pe tipuri de activitate economică <i>Сброс сточных, шахтных и грунтовых вод в природные поверхностные водные объекты предприятиями и организациями по видам экономической деятельности</i>	41
6.16.	Cantitatea apei de circulație și apei utilizate consecutiv de către întreprinderi și organizații pe tipuri de activitate economică <i>Количество оборотно и повторно использованной воды предприятиями и организациями по видам экономической деятельности</i>	41
6.17.	Evacuarea substanțelor poluante cu apele reziduale în obiectivele acvatice naturale de către întreprinderi și organizații pe tipuri de activitate economică în 2011 <i>Сброс загрязняющих веществ со сточными водами в природные водные объекты предприятиями и организациями по видам экономической деятельности в 2011 г.</i>	42

## **7. Protecția aerului atmosferic**

### ***Охрана атмосферного воздуха***

7.1.	Evacuarea și captarea substanțelor poluante degajate de sursele staționare de impurificare a aerului atmosferic <i>Выброс и улавливание загрязняющих веществ от стационарных источников загрязнения атмосферного воздуха</i>	43
7.2.	Evacuarea substanțelor dăunătoare în aerul atmosferic de către sursele staționare pe ingrediente <i>Выброс вредных веществ в атмосферный воздух от стационарных источников по ингредиентам</i>	44
7.3.	Evacuarea substanțelor dăunătoare în aerul atmosferic de către sursele mobile în 2011 <i>Выброс вредных веществ в атмосферный воздух от мобильных источников в 2011 г.</i>	45
7.4.	Evacuarea substanțelor dăunătoare în aerul atmosferic de către transportul auto <i>Выброс вредных веществ в атмосферный воздух от автотранспорта</i>	45
7.5.	Evacuarea substanțelor dăunătoare în aerul atmosferic de către sursele staționare pe ingrediente în profil teritorial în 2011 <i>Выброс вредных веществ в атмосферный воздух от стационарных источников по ингредиентам в территориальном разрезе в 2011 г.</i>	46
7.6.	Captarea și utilizarea substanțelor poluante la degajare de la sursele staționare în profil teritorial în 2011 <i>Улавливание и использование загрязняющих веществ, отходящих от стационарных источников в территориальном разрезе в 2011 г.</i>	47
7.7.	Evacuarea substanțelor poluante în aerul atmosferic de către sursele staționare în profil teritorial <i>Выброс загрязняющих веществ в атмосферный воздух от стационарных источников в территориальном разрезе</i>	48

- 7.8. Evacuarea substanțelor dăunătoare în aerul atmosferic de către sursele staționare pe tipuri de activitate economică în 2011  
*Выброс загрязняющих веществ в атмосферный воздух от стационарных источников по видам экономической деятельности в 2011 г.* 49
- 7.9. Captarea și utilizarea substanțelor poluante la degajare de la sursele staționare pe tipuri de activitate economică în 2011  
*Улавливание и использование загрязняющих веществ, отходящих от стационарных источников по видам экономической деятельности в 2011 г.* 52

## **8. Deșeuri** **Отходы**

- 8.1. Formarea și reciclarea deșeurilor de producție și consum  
*Образование и переработка отходов производства и потребления* 54
- 8.2. Formarea și reciclarea deșeurilor de producție și consum în profil teritorial  
*Образование и переработка отходов производства и потребления в территориальном разрезе* 54
- 8.3. Formarea și reciclarea deșeurilor de producție și consum la întreprinderi și organizații pe tipuri de activitate economică  
*Образование и переработка отходов производства и потребления на предприятиях и в организациях по видам экономической деятельности* 55
- 8.4. Formarea și reciclarea deșeurilor toxice la întreprinderi și organizații  
*Образование и переработка токсичных отходов на предприятиях и в организациях* 58
- 8.5. Existența deșeurilor toxice la întreprinderi și organizații pe clase de toxicitate în profil teritorial la sfârșitul 2011  
*Наличие токсичных отходов на предприятиях и в организациях по классам токсичности в территориальном разрезе на конец 2011 г.* 59
- 8.6. Formarea, reciclarea și neutralizarea deșeurilor toxice la întreprinderi și organizații pe clase de toxicitate în profil teritorial în 2011  
*Образование, переработка и нейтрализация токсичных отходов на предприятиях и в организациях по классам токсичности в территориальном разрезе в 2011 г.* 60
- 8.7. Existența deșeurilor toxice pe clase de toxicitate la întreprinderi și organizații pe tipuri de activitate economică la sfârșitul anului 2011  
*Наличие токсичных отходов по классам токсичности на предприятиях и в организациях по видам экономической деятельности на конец 2011 г.* 61
- 8.8. Formarea, reciclarea și neutralizarea deșeurilor toxice pe clase de toxicitate la întreprinderi și organizații pe tipuri de activitate economică în 2011  
*Образование, переработка и нейтрализация токсичных отходов по классам токсичности на предприятиях и в организациях по видам экономической деятельности в 2011 г.* 63

## **9. Localitățile urbane** **Городская среда**

- 9.1. Infrastructura edilitară  
*Инфраструктура обустройства* 65
- 9.2. Spațiile verzi  
*Зеленые насаждения* 65
- 9.3. Suprafața totală a terenurilor localităților urbane, la 1 ianuarie 2012  
*Общая площадь городских земель, на 1 января 2012 г.* 66
- 9.4. Gospodăria drumurilor, la 1 ianuarie 2012  
*Дорожное хозяйство, на 1 января 2012 г.* 67



9.5.	Sisteme de alimentare cu apă <i>Системы водоснабжения</i>	69
9.6.	Sisteme de canalizare <i>Канализационные системы</i>	70
9.7.	Indicatorii principali privind transportul specializat pentru curățarea străzilor <i>Основные показатели спецавтотранспорта по уборке территорий</i>	71
9.8.	Deșeuri menajere transportate în profil teritorial <i>Вывезенные бытовые отходы в территориальном разрезе</i>	72
9.9.	Calitatea aerului atmosferic în localitățile urbane <i>Качество атмосферного воздуха в городских населенных пунктах</i>	73

## **10. Încălcarea legislației ecologice**

### ***Нарушение экологического законодательства***

10.1.	Controlul de stat privind folosirea rațională a resurselor naturale și protecția mediului înconjurător <i>Государственный контроль за рациональным использованием природных ресурсов и охраной окружающей среды</i>	76
10.2.	Controlul de stat privind folosirea rațională și protecția resurselor naturale în 2012 <i>Государственный контроль за рациональным использованием и охраной природных ресурсов в 2012 г.</i>	77

## **11. Investiții în capital fix pentru protecția mediului și plăți ecologice**

### ***Инвестиции в основной капитал на охрану окружающей среды и экологические платежи***

11.1.	Investiții în capital fix pentru protecția mediului și folosirea rațională a resurselor naturale (exclusiv ameliorarea) <i>Инвестиции в основной капитал на охрану окружающей среды и рациональное использование природных ресурсов (без мелиорации)</i>	78
11.2.	Plăți ecologice <i>Экологические платежи</i>	78
11.3.	Plata calculată pentru emiterea (evacuarea, depozitarea) substanțelor nocive (deșeurilor) în profil teritorial în 2011 <i>Начисленные платежи за выбросы (сбросы, размещение) загрязняющих веществ (отходов) в территориальном разрезе в 2011 г.</i>	79
11.4.	Plata calculată pentru emiterea (evacuarea, depozitarea) substanțelor nocive (deșeurilor) pe tipuri de activitate economică în 2011 <i>Начисленные платежи за выбросы (сбросы, размещение) загрязняющих веществ (отходов) по видам экономической деятельности в 2011 г.</i>	80

## **12. Situația demografică și starea sănătății populației**

### ***Демографическая ситуация и состояние здоровья населения***

12.1.	Numărul populației <i>Численность населения</i>	84
12.2.	Speranța de viață la naștere <i>Ожидаемая продолжительность жизни при рождении</i>	85
12.3.	Mișcarea naturală a populației <i>Естественное движение населения</i>	86
12.4.	Morbiditatea populației <i>Заболеваемость населения</i>	86
12.5.	Morbiditatea prin tuberculoză activă <i>Заболеваемость активным туберкулезом</i>	86

12.6.	Morbiditatea prin unele boli infecțioase <i>Заболеваемость отдельными инфекционными болезнями</i>	87
12.7.	Morbiditatea prin tumori maligne <i>Заболеваемость злокачественными новообразованиями</i>	88
<b>13. Unii indicatori economici</b>		
<i>Некоторые экономические показатели</i>		
13.1.	Produsul intern brut pe categorii de resurse <i>Валовой внутренний продукт по производственному методу</i>	89
13.2.	Suprafețe însămânțate cu culturi agricole în gospodăriile de toate categoriile <i>Посевные площади сельскохозяйственных культур в хозяйствах всех категорий</i>	89
13.3.	Îngrășăminte chimice și naturale utilizate în întreprinderile agricole <i>Минеральные и органические удобрения, использованные в сельскохозяйственных предприятиях</i>	90
13.4.	Producția principalelor produse vegetale în gospodăriile de toate categoriile <i>Производство основных видов продукции растениеводства в хозяйствах всех категорий</i>	90
13.5.	Efectivul de animale și păsări în gospodăriile de toate categoriile, la 1 ianuarie <i>Поголовье скота и птицы в хозяйствах всех категорий, на 1 января</i>	91
13.6.	Producția principalelor produse animaliere în gospodăriile de toate categoriile <i>Производство основных видов продукции животноводства в хозяйствах всех категорий</i>	91
13.7.	Producția cărnii pe tipuri în gospodăriile de toate categoriile <i>Производство мяса по видам в хозяйствах всех категорий</i>	92
13.8.	Consumul produselor alimentare pe locuitor <i>Потребление продуктов питания на душу населения</i>	92
13.9.	Principalele tipuri de resurse energetice (mii tone echivalent cărbune) <i>Основные виды топливно-энергетических ресурсов (тысяч тонн угольного эквивалента)</i>	93
13.10.	Balanța energiei electrice <i>Баланс электроэнергии</i>	93
13.11.	Consumul energiei pe unele categorii de surse energetice <i>Потребление энергии по отдельным категориям источников энергии</i>	93
13.12.	Autovehicule în inventarul agenților economici de toate tipurile de activitate economică, conform duratei de exploatare, la sfârșitul anului <i>Наличие автомобилей, состоящих на балансе организаций всех видов экономической деятельности, по времени их пребывания в эксплуатации, на конец года</i>	94
13.13.	Transportul de mărfuri pe moduri de transport <i>Грузовые перевозки по видам транспорта</i>	94
13.14.	Transportul de pasageri pe moduri de transport public <i>Пассажирские перевозки по видам общественного транспорта</i>	95
<b>14. Comparații internaționale</b>		
<i>Международные сравнения</i>		
14.1.	Captarea și utilizarea apei în țările CSI <i>Забор и использование воды в странах СНГ</i>	96
14.2.	Evacuarea substanțelor dăunătoare în aerul atmosferic în țările CSI <i>Выброс вредных веществ в атмосферный воздух в странах СНГ</i>	96

14.3.	Repartizarea terenurilor aflate în folosința deținătorilor funciari ocupați cu producția agricolă în țările CSI, la sfârșitul anului 2011 <i>Распределение земель, находящихся в пользовании владельцев земли, занимающихся сельскохозяйственным производством в странах СНГ, на конец 2011 г.</i>	97
14.4.	Captarea apei din sursele acvatice de suprafață în unele țări europene <i>Забор воды из наземных водных источников в некоторых европейских странах</i>	97
14.5.	Utilizarea publică a apei în unele țări europene <i>Общественное водопользование в некоторых европейских странах</i>	98
14.6.	Evacuarea apelor reziduale în unele țări europene <i>Сброс сточных вод в некоторых европейских странах</i>	98
14.7.	Evacuarea gazelor cu efect de seră (echivalent CO <sub>2</sub> ) în aerul atmosferic în unele țări europene <i>Выброс парниковых газов (эквивалент CO<sub>2</sub>) в атмосферный воздух в некоторых европейских странах</i>	99
14.8.	Formarea deșeurilor municipale în unele țări europene <i>Образование муниципальных отходов в некоторых европейских странах</i>	100
14.9.	Fondul funciar după categorii în unele țări europene în 2007 <i>Земельный фонд по категориям в некоторых европейских странах в 2007г.</i>	101
	Precizări metodologice <i>Методологические пояснения</i>	102

# 1. Caracteristica geografică și clima Republicii Moldova

## Географическая характеристика и климат Республики Молдова

### 1.1. Caracteristica geografică și clima<sup>1</sup>

#### Географическая характеристика и климат<sup>1</sup>

Capitala Столица	Chișinău
Hotarele de Stat: Государственная граница: la vest – cu România <i>на западе – с Румынией</i> la nord, est și sud – cu Ucraina <i>на севере, востоке и юге – с Украиной</i>	
Teritoriul, mii km <sup>2</sup> Территория, тыс. км <sup>2</sup>	33,8
Lungimea, km Протяженность, км de la nord la sud <i>с севера на юг</i> de la vest la est <i>с запада на восток</i>	350 150
Altitudinea, m Высота, м minimă <i>минимальная</i> maximă <i>максимальная</i>	1,0 428,2
Organizarea administrativă <sup>1</sup> : Административное деление <sup>1</sup> :	
Raioane Районы	32
Total localități Всего населенных пунктов	1681
inclusiv: <i>в том числе:</i> municipii <i>муниципии</i> orașe <i>города</i>	5 60
localități din componența orașelor (municipiilor) <i>населенные пункты в составе городов (муниципиев)</i>	40
sate (comune) <i>села (коммуны)</i> localități din componența comunelor (cu excepția satelor de reședință) <i>населенные пункты в составе коммун (за исключением сел-резиденций)</i>	917 659
Populația stabilă la 01.01.2012, mii persoane Постоянное население на 01.01.2012 г., тыс. человек	3559,5 <sup>2</sup>
Densitatea populației (locuitori la 1 km <sup>2</sup> ) Плотность населения (человек на 1 км <sup>2</sup> )	117,3 <sup>2</sup>
Populația mun. Chișinău la 01.01.2012, mii persoane Население мун. Кишинэу на 01.01.2012 г., тыс. человек	794,8

<sup>1</sup> În ansamblu pe țară

*В целом по стране*

<sup>2</sup> Fără populația din partea stîngă a Nistrului și mun. Bender  
*Без населения левобережья Днестра и мун. Бендер*

Principalele cursuri de apă, lungimea pe teritoriul Republicii Moldova, km	
<i>Основные реки, протяженность на территории Республики Молдова, км</i>	
Nistru	657
Prut	695
Principalele lacuri naturale, suprafața, km <sup>2</sup>	
<i>Основные природные озера, площадь, км<sup>2</sup></i>	
Beleu	6,26
Manta	4,50
Sălaș	3,72
Rezervații științifice, suprafața, ha	
<i>Научные заповедники, площадь, га</i>	
„Pădurea Domnească”	5736
„Plaiul Fagului”	5552
„Codrii”	5177
„Prutul de Jos”	1691
„Iagorlic” <sup>1</sup>	1044
Temperatura medie anuală a aerului, °C	
<i>Среднегодовая температура воздуха, °C</i>	
	9-11
Cantitatea anuală de precipitații, mm	
<i>Годовое количество осадков, мм</i>	
	371-439
Numărul de zile cu soare în an	
<i>Число солнечных дней в году</i>	
	280-300

---

<sup>1</sup> Este amplasat pe teritoriul din partea stîngă a Nistrului  
*Находится на территории левобережья Днестра*

## 1.2. Temperatura medie lunară și anuală a aerului Среднемесячная и среднегодовая температура воздуха

grade Celsius    градусы Цельсия

	Stația și anii de observare    Станция и годы наблюдения								
	Briceni			Chișinău			Cahul		
	2009	2010	2011	2009	2010	2011	2009	2010	2011
<b>Media lunară</b>									
<i>Среднемесячная</i>									
Ianuarie    Январь	-2,8	-7,4	-2,6	-1,0	-5,2	-1,6	-0,1	-4,2	-2,2
Februarie    Февраль	-0,2	-2,9	-3,8	1,5	-0,9	-3,2	2,0	0,1	-2,9
Martie    Март	2,4	3,1	1,9	3,9	4,0	3,9	4,8	4,8	4,4
Aprilie    Апрель	11,1	10,3	9,6	12,2	11,0	10,2	11,8	11,6	10,1
Mai    Май	15,1	16,2	15,8	16,6	16,8	16,8	16,8	17,2	16,6
Iunie    Июнь	19,1	19,4	19,5	21,7	21,0	20,1	21,6	20,7	20,3
Iulie    Июль	21,4	21,8	21,1	24,0	23,3	23,0	24,4	23,2	23,4
August    Август	19,7	22,4	19,7	22,3	24,9	21,8	22,7	24,9	22,2
Sepembrie    Сентябрь	16,7	13,9	16,7	18,7	16,1	19,2	18,4	17,1	19,9
Octombrie    Октябрь	9,2	5,9	7,7	11,5	7,5	9,4	12,3	8,6	10,0
Noiembrie    Ноябрь	5,4	8,2	2,2	6,5	10,3	2,9	7,1	11,1	3,0
Decembrie    Декабрь	-2,1	-4,3	1,7	-1,0	-2,1	2,9	0,0	-0,7	2,8
<b>Media anuală</b>									
<i>Среднегодовая</i>	<b>9,6</b>	<b>8,9</b>	<b>9,1</b>	<b>11,4</b>	<b>10,6</b>	<b>10,5</b>	<b>11,8</b>	<b>11,2</b>	<b>10,6</b>

**Figura 1. Temperatura medie lunară, C<sup>0</sup> (stația de observare Chișinău)**  
График 1. Среднемесячная температура, C<sup>0</sup> (станция наблюдения Кишинэу)

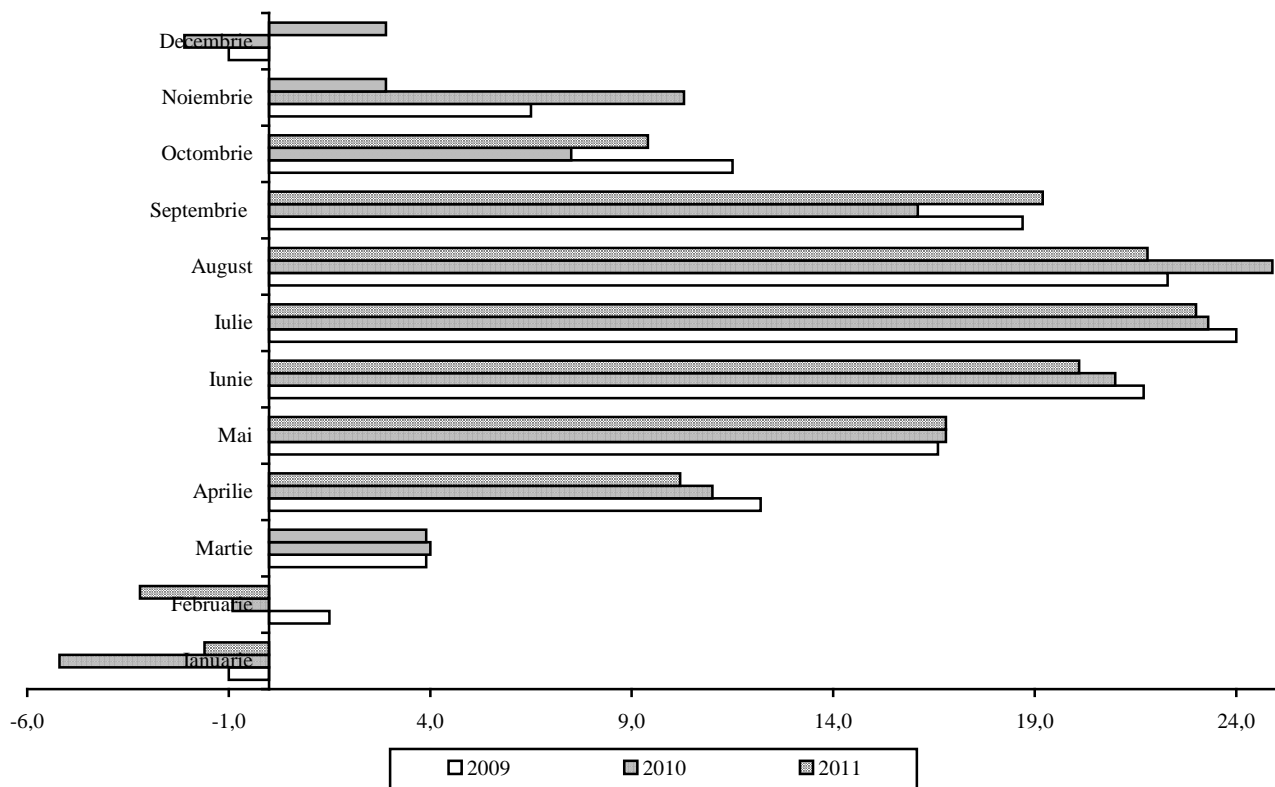

**1.3. Temperatura maximă absolută lunară și anuală a aerului**  
**Абсолютный месячный и годовой максимум температуры воздуха**

grade Celsius    градусов Цельсия

	Stația și anii de observare    Станция и годы наблюдения								
	Briceni			Chișinău			Cahul		
	2009	2010	2011	2009	2010	2011	2009	2010	2011
<b>Maxima absolută lunară</b> <i>Абсолютный месячный максимум</i>									
Ianuarie <i>Январь</i>	6,0	3,6	9,0	8,7	11,3	9,1	11,5	15,4	9,0
Februarie <i>Февраль</i>	13,0	6,7	13,0	13,9	13,3	13,4	14,9	14,1	8,1
Martie <i>Март</i>	15,3	21,3	18,5	18,2	20,6	20,4	19,9	21,1	21,6
Aprilie <i>Апрель</i>	24,0	22,7	22,8	22,9	22,0	22,6	23,5	22,5	22,4
Mai <i>Май</i>	29,3	26,6	28,9	28,5	25,9	29,7	28,6	28,9	29,2
Iunie <i>Июнь</i>	31,4	32,3	32,0	34,5	34,1	31,4	34,0	33,8	32,7
Iulie <i>Июль</i>	33,5	32,5	33,3	36,3	32,8	33,6	37,9	32,4	34,8
August <i>Август</i>	31,6	35,3	30,5	33,7	36,6	31,3	34,4	36,8	31,6
Sepembrie <i>Сентябрь</i>	29,2	24,7	29,6	32,6	26,4	32,3	32,5	28,1	33,3
Octombrie <i>Октябрь</i>	25,4	14,1	24,9	26,0	15,4	26,6	25,7	16,4	27,5
Noiembrie <i>Ноябрь</i>	15,6	20,9	11,9	18,4	22,8	12,9	18,6	23,0	14,0
Decembrie <i>Декабрь</i>	11,6	9,0	11,8	14,2	13,0	14,3	16,0	16,0	16,7
<b>Maxima absolută anuală</b> <i>Абсолютный годовой максимум</i>	<b>33,5</b>	<b>35,3</b>	<b>33,3</b>	<b>36,3</b>	<b>36,6</b>	<b>33,6</b>	<b>37,9</b>	<b>36,8</b>	<b>34,8</b>

**1.4. Temperatura minimă absolută lunară și anuală a aerului**  
**Абсолютный месячный и годовой минимум температуры воздуха**

grade Celsius    градусов Цельсия

	Stația și anii de observare    Станция и годы наблюдения								
	Briceni			Chișinău			Cahul		
	2009	2010	2011	2009	2010	2011	2009	2010	2011
<b>Minima absolută lunară</b> <i>Абсолютный месячный минимум</i>									
Ianuarie <i>Январь</i>	-14,9	-27,4	-17,7	-12,1	-21,8	-16,0	-10,6	-21,2	-15,1
Februarie <i>Февраль</i>	-8,7	-14,9	-13,8	-6,6	-11,8	-12,1	-5,7	-10,7	-11,3
Martie <i>Март</i>	-8,0	-10,4	-13,6	-6,2	-8,8	-9,1	-5,5	-8,7	-10,7
Aprilie <i>Апрель</i>	-0,2	1,7	0,7	1,9	2,9	2,1	1,2	3,4	1,9
Mai <i>Май</i>	3,9	7,5	3,1	7,3	9,3	4,3	8,2	8,5	4,9
Iunie <i>Июнь</i>	8,4	9,0	10,1	11,1	12,7	11,5	11,8	10,6	12,1
Iulie <i>Июль</i>	10,4	13,3	8,4	13,9	13,9	10,6	15,0	14,5	12,6
August <i>Август</i>	9,2	7,9	9,5	13,5	11,8	13,2	13,1	12,7	11,9
Sepembrie <i>Сентябрь</i>	5,5	5,8	5,5	8,8	7,8	8,1	7,2	8,4	9,4
Octombrie <i>Октябрь</i>	-2,6	-3,0	-5,2	-1,1	-2,0	-2,2	0,0	-2,5	-2,2
Noiembrie <i>Ноябрь</i>	-3,6	-6,3	-7,1	-3,3	-0,9	-4,6	-5,2	0,0	-5,7
Decembrie <i>Декабрь</i>	-19,7	-13,6	-9,6	-16,8	-12,1	-7,8	-16,7	-10,7	-7,6
<b>Minima absolută anuală</b> <i>Абсолютный годовой минимум</i>	<b>-19,7</b>	<b>-27,4</b>	<b>-17,7</b>	<b>-16,8</b>	<b>-21,8</b>	<b>-16,0</b>	<b>-16,7</b>	<b>-21,2</b>	<b>-15,1</b>

### 1.5. Cantitatea lunară și anuală de precipitații atmosferice Месячное и годовое количество атмосферных осадков

	Stația și anii de observare Станция и годы наблюдения								
	Briceni			Chișinău			Cahul		
	2009	2010	2011	2009	2010	2011	2009	2010	2011
<b>Cantitatea lunară de precipitații, mm</b> <i>Месячное количество осадков, мм</i>									
Ianuarie <i>Январь</i>	32	62	20	25	86	32	32	35	36
Februarie <i>Февраль</i>	32	40	46	26	62	18	21	43	14
Martie <i>Март</i>	40	23	25	63	29	16	48	29	11
Aprilie <i>Апрель</i>	9	34	28	3	45	58	18	23	53
Mai <i>Май</i>	24	109	23	33	69	56	49	82	47
Iunie <i>Июнь</i>	95	205	120	39	85	149	20	121	92
Iulie <i>Июль</i>	41	196	65	68	67	16	34	146	41
August <i>Август</i>	34	38	51	33	53	16	20	25	25
Septembrie <i>Сентябрь</i>	4	76	12	22	46	8	41	31	3
Octombrie <i>Октябрь</i>	67	45	24	30	69	36	35	80	33
Noiembrie <i>Ноябрь</i>	23	56	5	9	40	0	13	20	0
Decembrie <i>Декабрь</i>	44	76	20	95	83	23	74	64	16
<b>Cantitatea anuală de precipitații, mm</b> <i>Годовое количество осадков, мм</i>	<b>445</b>	<b>960</b>	<b>439</b>	<b>446</b>	<b>734</b>	<b>428</b>	<b>405</b>	<b>699</b>	<b>371</b>
<b>Numărul zilelor cu precipitații 0,1 mm și mai mult</b> <i>Число дней с осадками 0,1 мм и более</i>	<b>132</b>	<b>159</b>	<b>120</b>	<b>122</b>	<b>134</b>	<b>96</b>	<b>101</b>	<b>140</b>	<b>93</b>
<b>Umiditatea relativă a aerului, %</b> <i>Относительная влажность воздуха, %</i>	<b>71</b>	<b>76</b>	<b>71</b>	<b>68</b>	<b>74</b>	<b>69</b>	<b>68</b>	<b>73</b>	<b>68</b>

Figura 2. Cantitatea lunară de precipitații, mm (stația de observare Chișinău)  
График 2. Месячное количество осадков, мм (станция наблюдения Кишинэу)

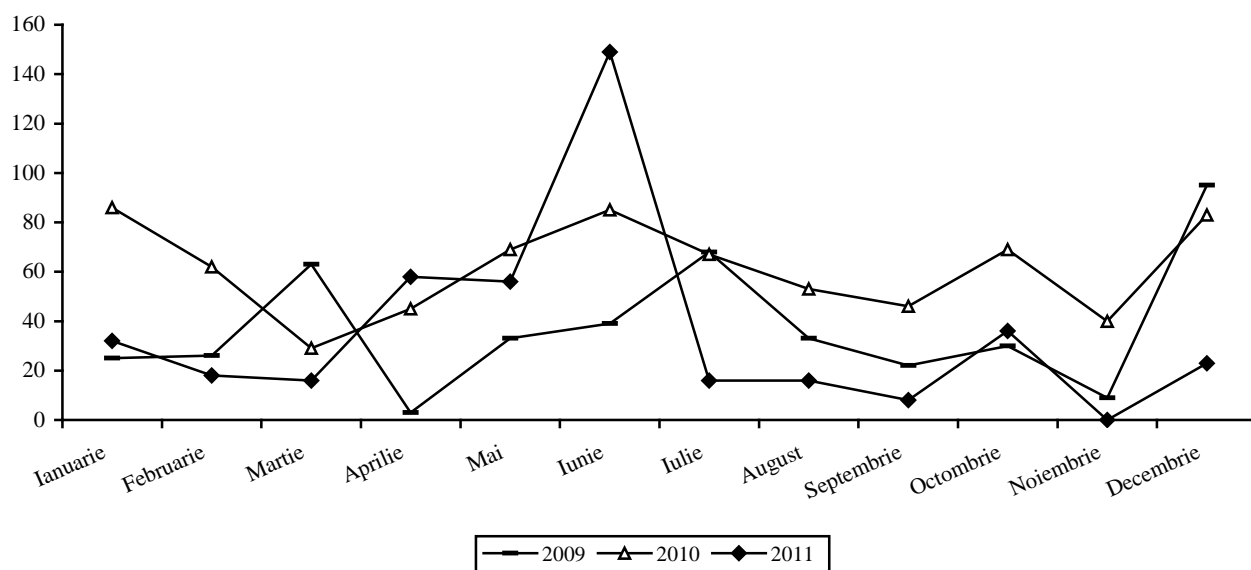



**1.6. Viteza vântului, durata luminii solare**  
*Скорость ветра, продолжительность солнечного сияния*

	Stația și anii de observare <i>Станция и годы наблюдения</i>								
	Briceni			Chișinău			Cahul		
	2009	2010	2011	2009	2010	2011	2009	2010	2011
<b>Viteza medie lunară a vântului, m/s</b> <i>Среднемесячная скорость ветра, м/с</i>									
Ianuarie <i>Январь</i>	1,8	2,3	1,8	3,1	3,2	2,3	3,4	3,9	2,4
Februarie <i>Февраль</i>	1,8	3,2	3,2	3,3	3,6	3,9	4,0	4,3	3,8
Martie <i>Март</i>	2,5	2,8	2,3	3,1	3,6	3,1	3,9	4,1	3,4
Aprilie <i>Апрель</i>	2,7	2,8	3,1	3,8	3,0	3,6	3,8	3,6	3,7
Mai <i>Май</i>	2,2	2,4	2,3	3,0	2,9	2,9	3,5	3,1	3,4
Iunie <i>Июнь</i>	2,1	2,1	2,3	3,1	3,2	3,5	3,1	3,2	3,4
Iulie <i>Июль</i>	1,9	1,6	1,6	3,0	2,8	2,1	3,0	2,6	2,2
August <i>Август</i>	1,4	1,7	1,9	3,4	2,8	3,2	3,2	2,9	3,1
Sepembrie <i>Сентябрь</i>	1,5	2,0	1,7	2,6	2,7	2,4	2,9	3,1	2,7
Octombrie <i>Октябрь</i>	2,1	2,2	1,9	2,6	3,0	2,6	3,0	3,6	2,8
Noiembrie <i>Ноябрь</i>	2,7	2,6	2,1	2,8	3,3	2,5	3,1	3,4	2,7
Decembrie <i>Декабрь</i>	2,6	2,3	2,2	2,7	3,1	2,7	3,2	3,1	3,0
<b>Viteza medie anuală a vântului, m/s</b> <i>Среднегодовая скорость ветра, м/с</i>	<b>2,1</b>	<b>2,3</b>	<b>2,2</b>	<b>3,2</b>	<b>3,1</b>	<b>2,9</b>	<b>3,8</b>	<b>3,4</b>	<b>3,1</b>
<b>Durata de strălucire a Soarelui, ore</b> <i>Продолжительность солнечного сияния, часов</i>	...	<b>1874</b>	<b>2257</b>	<b>2327</b>	<b>2226</b>	<b>2466</b>	...	<b>2207</b>	<b>2354</b>

**Figura 3. Viteza vântului, m/s (stația de observare Chișinău)**  
*График 3. Скорость ветра, м/с (станция наблюдения Кишинэу)*

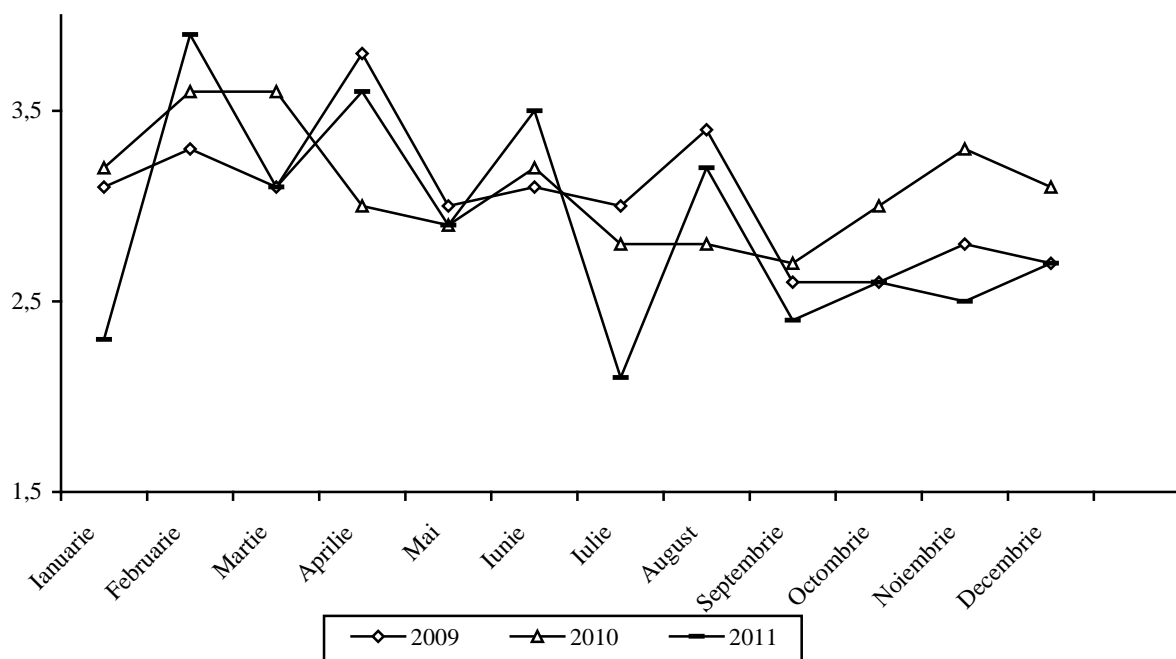

**1.7. Cutremure de pământ cu magnitudine maximă**  
**Землетрясения наибольшей интенсивности**

Data (ziua, luna, anul) Дата (число, месяц, год)	Timpul după Greenwich, ore/min Время по Гринвичу, час/мин	Coordonatele epicentrului Координаты эпицентра		Adâncimea focarelor, km Глубина очагов, км	Magnitudinea pe scara Richter Магнитуда по шкале Рихтера	Intensitatea în mun. Chișinău (grade după scara MSK-67) Интенсивность в мун. Кишинэу (баллов по шкале МСК-67)
		latitudine nordică северной широты	longitudine estică восточной долготы			
14.05.2005	01:53	45°60′	26°51′	140	5,3	4
18.06.2005	15:16	45°68′	26°71′	130	5,4	3-4
16.02.2006	02:49	45°59′	26°72′	100	4,4	0
16.03.2006	10:40	45°44′	26°63′	100	4,4	3
14.02.2007	06:56	45°38′	26°34′	150	4,2	0
15.02.2007	02:32	45°72′	26°81′	100	4,1	0
21.03.2008	16:18	45°80′	27°17′	30	4,1	0
05.07.2008	08:00	45°29′	30°90′	20	5,5	3-4
09.06.2008	19:48	45°77′	26°56′	20	4,1	0
25.04.2009	17:18	45°70′	26°66′	100	5,3	3-4
05.08.2009	07:49	43°85′	28°39′	30	5,0	0
08.06.2010	15:16	45°62′	26°38′	110	4,7	2
30.09.2010	05:31	45°60′	26°35′	140	4,7	2-3
01.05.2011	02:24	45°62′	26°42′	140	5,1	3-4
04.10.2011	02:40	45°55′	26°54′	130	4,8	3

## 2. Resurse funciare Земельные ресурсы

### 2.1. Repartizarea fondului funciar după destinație, la 1 ianuarie<sup>1</sup> Распределение земельного фонда по назначению, на 1 января<sup>1</sup>

mii hectare/тыс. гектаров

	2006	2007	2008	2009	2010	2011	2012
<b>Terenuri, total</b>							
<i>Земли, всего</i>	<b>3384,6</b>	<b>3384,6</b>	<b>3384,6</b>	<b>3384,6</b>	<b>3384,6</b>	<b>3384,6</b>	<b>3384,6</b>
inclusiv: в том числе:							
Terenuri cu destinație agricolă <i>Земли сельскохозяйственного назначения</i>	1952,6	1974,1	1978,9	1984,6	2007,6	2008,7	2008,9
Terenuri ale localităților <i>Земли населенных пунктов</i>	309,1	319,6	315,7	311,4	311,6	312,1	312,2
Terenuri destinate industriei, transporturilor, comunicațiilor și cu alte destinații speciale <i>Земли промышленности, транспорта, связи и иного специального назначения</i>	58,5	58,4	58,6	58,5	58,7	58,9	58,9
Terenuri ale fondului silvic și destinate protecției mediului <i>Земли лесного фонда и природоохранного назначения</i>	432,3	439,0	444,1	447,1	450,0	450,9	450,6
Terenuri ale fondului apelor <i>Земли водного фонда</i>	83,7	84,8	85,2	86,0	86,8	87,3	87,6
Fondul de rezervă <sup>2</sup> <i>Резервный фонд<sup>2</sup></i>	548,4	508,7	502,1	497,0	469,9	466,7	466,4

Figura 4. Repartizarea fondului funciar după destinație, la 1 ianuarie 2012  
График 4. Распределение земельного фонда по назначению, на 1 января 2012

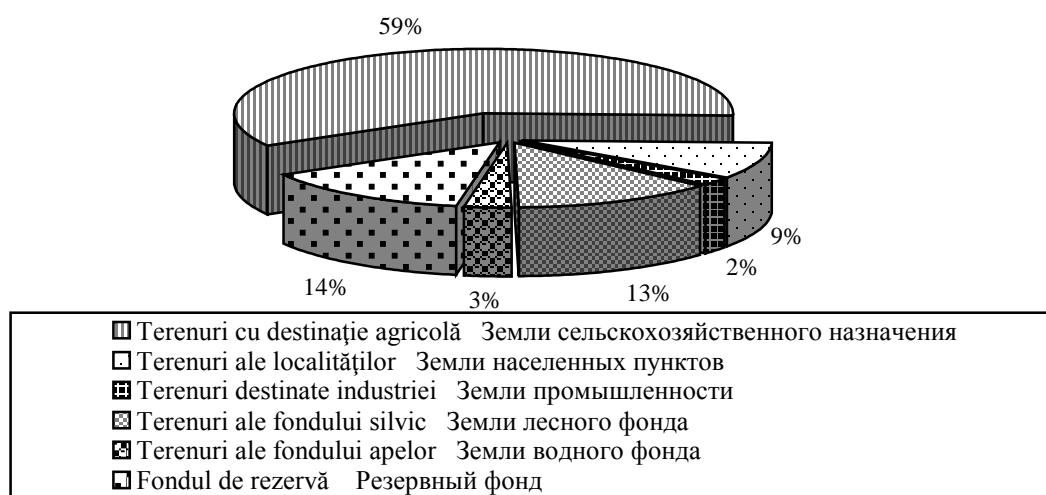

<sup>1</sup> Datele sînt prezentate în ansamblu pe țară  
Данные представлены в целом по стране

<sup>2</sup> Terenuri destinate dezvoltării sociale a localităților și de folosință generală (pășuni obștești etc.)  
Земли, предназначенные для социального развития населенных пунктов и для общего пользования (общественные пастбища и др.)

**2.2. Fondul funciar după categorii în profil teritorial, la 1 ianuarie 2012<sup>1</sup>**  
**Земельный фонд по категориям в территориальном разрезе, на 1 января 2012<sup>1</sup>**

						hectare	гектаров
	Total terenuri	Terenuri cu destinație agricolă	Terenuri ale localităților	Terenuri destinate industriei, transporturilor, comunicațiilor și cu alte destinații speciale	Terenuri ale fondului silvic și destinate protecției mediului	Terenuri ale fondului apelor	Fondul de rezervă
	<i>Всего земель</i>	<i>Земли сельскохозяйственного назначения</i>	<i>Земли населенных пунктов</i>	<i>Земли промышленности, транспорта, связи и иного специального назначения</i>	<i>Земли лесного фонда и природоохранного назначения</i>	<i>Земли водного фонда</i>	<i>Резервный фонд</i>
<b>Total</b>	<b>3384638</b>	<b>2008878</b>	<b>312215</b>	<b>58901</b>	<b>450602</b>	<b>87642</b>	<b>466400</b>
<i>Всего</i>							
inclusiv:							
<i>в том числе :</i>							
mun. Chișinău	57160	25446	14514	4136	5164	1321	6579
mun. Bălți	7801	3325	2670	995	530	275	6
mun. Bender	3870	1313	1362	532	387	101	175
Anenii Noi	88762	53409	7159	2477	11294	3242	11181
Basarabeasca	29454	17471	2323	858	2793	556	5453
Briceni	81444	47729	9581	1632	9683	2908	9911
Cahul	154528	100581	8872	2292	18616	4250	19917
Cantemir	86786	49936	6215	816	13341	1623	14855
Călărași	75355	27687	9744	956	23721	1632	11615
Căușeni	131058	80769	11056	1421	16169	3537	18106
Cimișlia	92370	55861	6023	883	12989	979	15635
Criuleni	68795	44130	6609	853	8360	1916	6927
Dondușeni	64412	38728	5972	901	5223	1631	11957
Drochia	99990	68885	9251	1181	3174	1783	15716
Dubăsari	30923	18763	2260	343	2750	2996	3811
Edineț	93292	56729	9536	1481	8058	2749	14739
Fălești	107260	54228	8352	1909	12389	4222	26160
Florești	110819	71364	9612	2187	7036	1751	18869
Glodeni	75418	40855	6207	916	10934	3075	13431
Hîncești	147213	70944	12073	1236	39172	3050	20738
Ialoveni	78349	41338	6980	1296	14609	2813	11313
Leova	76473	42184	4735	938	12546	1483	14587
Nisporeni	62902	28196	7203	538	15462	1640	9863
Ocnîța	59747	35210	5776	1499	8499	1282	7481
Orhei	122831	61432	10502	1263	25857	2286	21491
Rezina	62179	34568	5361	1148	10641	1774	8687
Rîșcani	93603	57149	7702	1143	6377	5418	15814
Sîngerei	103371	55474	7171	2440	11602	2402	24282
Soroca	104299	62983	10920	1007	8711	1627	19051
Strășeni	72912	31113	5936	1242	26346	380	7895
Șoldănești	59837	33386	5738	1177	10652	920	7964
Ștefan Vodă	99838	66220	6950	728	9084	5249	11607
Taraclia	67384	45387	3651	845	5680	2267	9554
Telenești	84862	45528	5930	481	12396	1680	18847
Ungheni	108262	49940	9589	2111	21795	2707	22120
UTA Găgăuzia	184846	142980	9391	2689	15491	4232	10063
UAT							
Transnistria	336233	247637	49289	10351	23071	5885	0

<sup>1</sup> Datele sînt prezentate în ansamblu pe țară  
*Данные представлены в целом по стране*

**2.3. Repartizarea fondului funciar după modul de folosință, la 1 ianuarie<sup>1</sup>**  
**Распределение земельного фонда по видам использования, на 1 января<sup>1</sup>**

	Suprafața, mii ha				Structura, %			
	2009	2010	2011	2012	2009	2010	2011	2012
<b>Terenuri – total</b>	<b>3384,6</b>	<b>3384,6</b>	<b>3384,6</b>	<b>3384,6</b>	<b>100,0</b>	<b>100,0</b>	<b>100,0</b>	<b>100,0</b>
<i>Земли - всего</i>								
inclusiv: <i>в том числе:</i>								
terenuri agricole								
<i>сельскохозяйственные угодья</i>	2503,6	2501,1	2498,3	2498,0	74,0	73,9	73,8	73,8
din care: <i>из них:</i>								
teren arabil								
<i>пашня</i>	1820,5	1816,7	1812,7	1810,5	53,8	53,7	53,6	53,5
plantații multianuale								
<i>многолетние насаждения</i>	303,0	301,0	298,8	298,7	8,9	8,9	8,8	8,8
livezi								
<i>сады</i>	133,5	132,5	133,3	134,5	3,9	3,9	3,9	4,0
vii								
<i>виноградники</i>	155,7	153,5	149,6	147,3	4,6	4,5	4,4	4,3
pășuni								
<i>пастбища</i>	354,7	352,1	350,4	350,3	10,5	10,4	10,4	10,3
finețe								
<i>сенокосы</i>	2,4	2,2	2,2	2,0	0,1	0,1	0,1	0,1
pîrloagă								
<i>перелogi и залежи</i>	23,0	29,1	34,2	36,5	0,7	0,9	0,9	1,1
păduri și alte terenuri cu vegetație forestieră								
<i>леса и площади, покрытые лесной растительностью</i>	459,8	462,8	463,1	462,7	13,6	13,7	13,7	13,7
rîuri, lacuri, bazine și bălți								
<i>реки, озера, водоемы и болота</i>	96,4	96,4	99,6	99,5	2,9	2,8	2,9	2,9
alte terenuri								
<i>другие земли</i>	324,8	324,3	323,6	324,4	9,5	9,6	9,6	9,6

**2.4. Terenuri agricole pe forme de proprietate, la 1 ianuarie 2012<sup>1</sup>**  
**Сельскохозяйственные угодья по формам собственности, на 1 января 2012<sup>1</sup>**

	Pe toate formele de proprietate		inclusiv: <i>в том числе:</i>			
	<i>По всем формам собственности</i>		Publică		Privată	
	mii ha	%	mii ha	%	mii ha	%
	<i>тыс. га</i>		<i>тыс. га</i>		<i>тыс. га</i>	
<b>Terenuri agricole-total</b>	<b>2498,0</b>	<b>100,0</b>	<b>654,9</b>	<b>100,0</b>	<b>1843,1</b>	<b>100,0</b>
<i>Сельскохозяйственные угодья-всего</i>						
inclusiv: <i>в том числе:</i>						
teren arabil						
<i>пашня</i>	1810,5	72,5	264,2	40,3	1546,3	83,9
plantații multianuale						
<i>многолетние насаждения</i>	298,7	12,0	37,6	5,7	261,1	14,2
din care: <i>из них:</i>						
livezi						
<i>сады</i>	134,5	5,4	21,8	3,3	112,7	6,1
vii						
<i>виноградники</i>	147,3	5,9	8,2	1,3	139,1	7,5
pășuni						
<i>пастбища</i>	350,3	14,0	346,6	52,9	3,7	0,2
finețe						
<i>сенокосы</i>	2,0	0,1	1,5	0,2	0,5	0,0
pîrloagă						
<i>перелogi и залежи</i>	36,5	1,5	5,0	0,8	31,5	1,7

<sup>1</sup> Datele sînt prezentate în ansamblu pe țară  
 Данные представлены в целом по стране

**2.5. Terenuri aflate în stadiul de ameliorare și restabilire a fertilității, erodate, rîpi, alunecări de teren în profil teritorial, la 1 ianuarie 2012<sup>1</sup>**

*Земли, находящиеся в стадии мелиорации и восстановления плодородия, эродированные почвы, овраги, оползни в территориальном разрезе, на 1 января 2012<sup>1</sup>*

hectare гектаров

	Terenuri aflate în stadiul de ameliorare și restabilire a fertilității <i>Земли, находящиеся в стадии мелиорации и восстановления плодородия</i>	Terenuri erodate  <i>Земли, подверженные эрозии</i>	Rîpi  <i>Овраги</i>	Alunecări de teren  <i>Оползни</i>
<b>Total</b>	<b>4041</b>	<b>877644</b>	<b>11765</b>	<b>24331</b>
<i>Всего</i>				
<i>inclusiv: в том числе:</i>				
mun. Chișinău	82	11936	89	298
mun. Bălți	-	623	2	1
mun. Bender	16	230	-	-
Anenii Noi	67	25086	39	103
Basarabeasca	-	10054	118	79
Briceni	-	11298	60	546
Cahul	54	52105	642	94
Cantemir	-	27042	644	3509
Călărași	-	23148	460	423
Căușeni	-	25290	438	417
Cimișlia	-	33749	314	476
Criuleni	-	16842	117	226
Dondușeni	-	12995	54	535
Drochia	-	25829	124	443
Dubăsari	-	4670	78	25
Edineț	-	17214	80	541
Fălești	1860	31906	261	1631
Florești	-	27979	262	766
Glodeni	-	22197	115	437
Hîncești	-	41002	349	1049
Ialoveni	-	27710	393	1037
Leova	-	21578	283	342
Nisporeni	-	17041	495	2444
Ocnîța	-	8870	153	92
Orhei	-	30434	1695	2365
Rezina	-	22404	410	563
Rîșcani	5	28177	89	398
Sîngerei	-	34056	350	1135
Soroca	13	25578	243	660
Strășeni	-	16016	272	473
Șoldănești	-	15112	255	270
Ștefan Vodă	-	24960	120	95
Taraclia	303	16179	282	26
Telenești	-	24874	72	510
Ungheni	-	32184	171	1851
UTA Gagauzia	1227	57337	594	123
UAT Transnistria	496	53939	1642	348

<sup>1</sup> Datele sînt prezentate în ansamblu pe țară  
*Данные представлены в целом по стране*

### 3. Resurse forestiere *Лесные ресурсы*

#### 3.1. Indicatorii principali ai fondului forestier *Основные показатели лесного фонда*

	2005	2006	2007	2008	2009	2010	2011
Suprafața totală a fondului forestier, mii ha <i>Общая площадь лесного фонда, тыс. га</i>	335,6	336,5	336,9	336,6	336,6	419,1	419,2
Suprafața terenurilor acoperite cu păduri, mii ha <i>Площадь земель, покрытых лесом, тыс. га</i>	298,7	300,0	300,6	301,8	302,1	374,5	374,8
inclusiv pe specii: <i>в том числе по видам:</i>							
rășinoase <i>хвойные</i>	6,5	6,6	6,6	6,6	6,6	7,9	7,9
foioase tari <i>твердолиственные</i>	279,7	280,9	281,4	282,6	82,9	349,1	349,4
foioase moi <i>мягколиственные</i>	12,5	12,5	12,6	12,6	12,6	17,5	17,5
Rezervele de masă lemnoasă pe picior, mil.m <sup>3</sup> <i>Запасы древесины на корню, млн. м<sup>3</sup></i>	45,0	45,5	46,0	46,5	47,0	46,5	46,9
Gradul de împădurire, % <i>Лесистость, %</i>	8,8	8,9	8,9	8,9	8,9	11,1	11,1

#### 3.2. Tăieri de păduri *Рубки леса*

	2005	2006	2007	2008	2009	2010	2011
<b>Tăieri silvice – total</b>						hectare	гектаров
<i>Рубки леса- всего</i>	<b>19022</b>	<b>18639</b>	<b>17963</b>	<b>18428</b>	<b>17784</b>	<b>18178</b>	<b>19559</b>
din care: <i>из них:</i>							
tăieri de produse principale <i>рубка главного пользования:</i>	2534	3022	3001	3148	3273	3405	3988
inclusiv: <i>в том числе:</i>							
tăieri selective <i>выборочные рубки</i>	296	393	375	487	545	470	498
tăieri rase <i>сплошные рубки</i>	2238	2629	2626	2661	2728	2935	3490
tăieri de îngrijire și conducere <i>уход за лесом</i>	14808	14955	13991	14208	13807	13825	14142
inclusiv: <i>в том числе:</i>							
degajări și curățiri <i>осветление и прочистка</i>	3511	3613	3676	3355	3213	3082	3266
tăieri de igienă <i>санитарные рубки</i>	7035	7378	6111	6287	6250	6785	7103
tăieri diverse <i>прочие рубки</i>	1680	662	971	1072	704	948	1429

### 3.3. Eliberarea masei lemnoase Отпуск древесины

	mii m <sup>3</sup> тыс. м <sup>3</sup>						
	2005	2006	2007	2008	2009	2010	2011
<b>Volumul masei lemnoase din tăieri silvice – total</b> <i>Объем древесины, полученной из рубки леса - всего</i>	<b>402,7</b>	<b>438,4</b>	<b>411,1</b>	<b>420,4</b>	<b>410,6</b>	<b>434,5</b>	<b>495,2</b>
inclusiv din: <i>в том числе из:</i>							
Tăieri de produse principale <i>Рубки главного пользования</i>	211,3	246,5	243,8	243,1	242,5	261,7	308,5
din care: <i>из них:</i>							
tăieri selective <i>выборочные рубки</i>	17,5	26,7	24,0	29,9	34,3	30,3	30,0
tăieri rase <i>сплошные рубки</i>	193,8	219,8	219,8	213,2	208,2	231,4	278,5
Lucrări de îngrijire și conducere <i>Уход за лесом</i>	187,7	187,0	163,6	174,0	162,4	168,2	179,3
inclusiv: <i>в том числе:</i>							
degajări și curățiri <i>осветление и прочистка</i>	15,3	15,1	14,6	13,5	11,4	10,8	12,8
tăieri de igienă <i>санитарные рубки</i>	95,1	100,1	77,0	81,8	79,5	88,5	94,0
Tăieri diverse <i>Прочие рубки</i>	3,7	4,9	3,7	3,3	5,7	4,6	7,4

### 3.4. Regenerarea pădurilor Лесовосстановление

	hectare гектаров						
	2005	2006	2007	2008	2009	2010	2011
<b>Regenerarea pădurilor</b> <i>Лесовосстановление</i>	<b>3082</b>	<b>3255</b>	<b>3896</b>	<b>3659</b>	<b>3602</b>	<b>2743</b>	<b>4361</b>
inclusiv: <i>в том числе:</i>							
plantări și semănături <i>посадка и посев</i>	982	913	1026	976	759	685	980
ajutorarea regenerării naturale a pădurilor <i>действие</i>	1569	1880	2372	2337	2265	1593	2765
regenerarea naturală <i>естественное</i>	531	462	498	346	578	465	616
<i>возобновление</i>							

Figura 5. Tăieri silvice și regenerarea pădurilor, mii ha  
График 5. Рубки леса и лесовосстановление, тыс. га

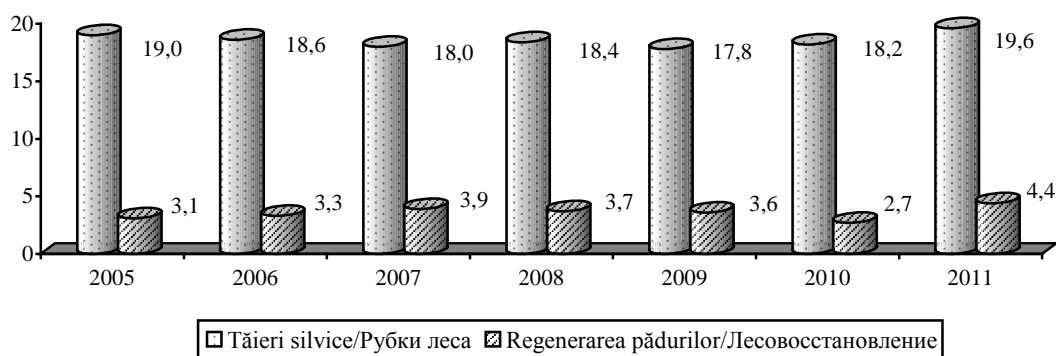



### 3.5. Pregătirea solului pentru sădirea culturilor silvice *Подготовка почвы под посадку лесных культур*

	2005	2006	2007	2008	2009	2010	2011
Pregătirea solului cu suprafața definitiv pregătită pentru sădirea culturilor silvice, ha <i>Подготовка почвы с законченной обработкой под посадку лесных культур, га</i>	8374	9076	8891	8773	6048	1937	2040
din care pentru anul viitor из них для будущего года	1157	1380	1145	686	778	618	593
Semănături în pepiniere a speciilor de arbori și arbuști, ha <i>Посеяно в питомниках семян древесных и кустарниковых пород, га</i>	237	261	261	279	248	124	78
Plantații în pepiniere de repicat puiști de arbori și arbuști, inclusiv fructiferi, mii buc. <i>Посажено сеянцев древесных, кустарниковых, включая плодово-ягодные породы в школах, тыс. шт.</i>	1143	1213	1295	1426	1157	825	718
Colectarea semințelor de specii de arbori și arbuști (pure), tone <i>Заготовлено семян древесных и кустарниковых пород (чистых), тонн</i>	213,7	134,3	132,0	183,0	188,0	100,2	125,8
inclusiv: в том числе: foioase și arbuști <i>лиственных и кустарниковых</i>	213,6	134,2	132,0	182,9	187,9	100,2	125,8
rășinoase <i>хвойных</i>	0,1	0,1	0,0	0,1	0,0	0,0	0,0

### 3.6. Efectuarea lucrărilor de protecție a pădurilor *Выполнение лесозащитных работ*

	2005	2006	2007	2008	2009	hectare 2010	гектаров 2011
Protecția pădurilor de dăunători și maladii cu preparate biologice <i>Защита леса от вредителей и болезней биологическим методом</i>	460	610	700	1175	600	400	1760
inclusiv: в том числе:							
combaterea aeriană <i>авиаборьба</i>	-	-	-	550	-	-	-
combatere terestră <i>наземные меры борьбы</i>	460	610	700	625	600	400	1760
Combaterea chimică aeriană <i>Авиахимборьба</i>	20684	2001	1280	18787	10953	297	3408
Măsuri chimice de combatere terestră <i>Наземные химические меры борьбы</i>	210	539	500	140	302	68	102

### 3.7. Plantații silvice pierite Погибшие лесные насаждения

	hectare гектаров						
	2005	2006	2007	2008	2009	2010	2011
<b>Total</b>							
<i>Всего</i>	<b>8,2</b>	<b>28,6</b>	<b>114,1</b>	<b>31,3</b>	<b>33,5</b>	<b>15,0</b>	<b>8,4</b>
din care prin vătămarea: <i>из которых от</i> <i>повреждений:</i>							
de animale sălbatice <i>дикими животными</i>	7,7	-	-	-	-	-	-
prin condițiile meteorologice nefavorabile <i>воздействия</i> <i>неблагоприятных погодных</i> <i>условий</i>	0,5	28,6	114,1	29,3	29,1	15,0	4,4
prin incendii de păduri <i>от лесных пожаров</i>	-	-	-	2,0	4,4	-	4,0

### 3.8. Suprafața focarelor de dăunători și maladii a pădurilor, la începutul anului Площадь очагов вредителей и болезней леса, на начало года

	hectare гектаров						
	2005	2006	2007	2008	2009	2010	2011
Suprafața focarelor de dăunători – total							
<i>Площадь очагов вредителей - всего</i>	89994	52628	36053	24723	16695	24240	69274
din care dăunători ai foioaselor <i>из которых листогрызущих</i> <i>вредителей</i>	82389	45036	30366	18683	10026	16375	56034
Suprafața cuprinsă de boli ale pădurii <i>Площадь, охваченная болезнями</i> <i>леса</i>	132	132	97	127	407	97	109

### 3.9. Incendii de pădure, la 1 noiembrie Лесные пожары, на 1 ноября

	2007	2008	2009	2010	2011
Numărul incendiilor <i>Число пожаров</i>	15	60	7	5	75
inclusiv din cauzele: <i>в том числе по причинам:</i>					
incendierii terenurilor agricole <i>сельскохозяйственной палы</i>	9	35	3	-	-
din vina populației <i>по вине населения</i>	6	16	4	5	75
Suprafața silvică incendiată, ha <i>Лесная площадь, пройденная пожарами, га</i>	31	126	20	26	637
inclusiv acoperită cu păduri, ha <i>в том числе покрытая лесом, га</i>	31	126	20	26	637
Dauna cauzată gospodăriei silvice, mii lei <i>Ущерб, причиненный лесному хозяйству, тыс. лей</i>	95,3	275,3	36,4	19,0	341,7

## 4. Ariile naturale protejate de stat

### *Природные территории, охраняемые государством*

#### 4.1. Numărul și suprafața ariilor naturale protejate de stat în 2011

##### *Число и площадь природных территорий, охраняемых государством в 2011 г.*

	Numărul	<i>Количество</i>	Suprafața, ha	<i>Площадь, га</i>
<b>Total</b>				
<i>Всего</i>	<b>1217</b>			<b>161004</b>
Rezervații științifice				
<i>Научные заповедники</i>	5			19200
Monumentele naturii				
<i>Природные памятники</i>	1036			2907
Rezervații naturale				
<i>Природные заповедники</i>	63			8009
Rezervații peisajere				
<i>Ландшафтные заповедники</i>	41			34200
Rezervații de resurse				
<i>Ресурсные заповедники</i>	13			523
Arii cu management multifuncțional				
<i>Территории многофункционального использования</i>	32			1030
Grădini dendrologice				
<i>Дендрологические сады</i>	2			104
Monumente de arhitectură peisajeră				
<i>Памятники садово-паркового искусства</i>	21			305
Grădini zoologice				
<i>Зоологические сады</i>	1			20
Zone umede de importanță internațională				
<i>Водно-болотные угодья международного значения</i>	3			94706

#### 4.2. Rezervații științifice

##### *Научные заповедники*

Denumirea	Amplasarea (raionul)	Suprafața, ha	Anul înființării
<i>Название</i>	<i>Местонахождение (район)</i>	<i>Площадь, га</i>	<i>Год создания</i>
„Pădurea Domnească”	Glodeni , Fălești	5736	1993
„Plaiul Fagului”	Călărași, Nisporeni, Ungheni	5552	1992
„Codrii”	Strășeni	5177	1971
„Prutul de Jos”	Cahul	1691	1991
„Iagorlic”	Dubăsari	1044	1988

**4.3. Unele specii din regnul animal pe cale de dispariție și protejate**  
**Некоторые виды животных, находящиеся под угрозой исчезновения**  
**и охраной**

	unități единиц
<b>2011</b>	
<b>Mamifere    Млекопитающие</b>	
Numărul total de specii incluse în ediția II a Cărții Roșii	
<i>Общее количество видов, включенных во II издание Красной Книги</i>	14
din care speciile: <i>из которых виды:</i>	
critic periclitate	
<i>находящиеся критически под угрозой исчезновения</i>	9
periclitate	
<i>находящиеся под угрозой исчезновения</i>	2
vulnerabile	
<i>уязвимые</i>	3
specii protejate <sup>1</sup>	
<i>охраняемые виды<sup>1</sup></i>	46
<b>Păsări    Птицы</b>	
Numărul total de specii incluse în ediția II a Cărții Roșii	
<i>Общее количество видов, включенных во II издание Красной Книги</i>	39
din care speciile: <i>из которых виды:</i>	
critic periclitate	
<i>находящиеся критически под угрозой исчезновения</i>	29
periclitate	
<i>находящиеся под угрозой исчезновения</i>	8
vulnerabile	
<i>уязвимые</i>	2
specii protejate	
<i>охраняемые виды</i>	89
<b>Reptile    Рептилии</b>	
Numărul total de specii incluse în ediția II a Cărții Roșii	
<i>Общее количество видов, включенных во II издание Красной Книги</i>	8
din care speciile: <i>из которых виды:</i>	
critic periclitate	
<i>находящиеся критически под угрозой исчезновения</i>	1
periclitate	
<i>находящиеся под угрозой исчезновения</i>	7
vulnerabile	
<i>уязвимые</i>	-
specii protejate	
<i>охраняемые виды</i>	9
<b>Amfibieni    Земноводные</b>	
Numărul total de specii incluse în ediția II a Cărții Roșii	
<i>Общее количество видов, включенных во II издание Красной Книги</i>	1
din care speciile: <i>из которых виды:</i>	
critic periclitate	
<i>находящиеся критически под угрозой исчезновения</i>	1
periclitate	
<i>находящиеся под угрозой исчезновения</i>	-
vulnerabile	
<i>уязвимые</i>	-
specii protejate	
<i>охраняемые виды</i>	4

<sup>1</sup> Specii protejate conform Anexei 3 Monumente ale naturii, p. D al Legii nr.1538 din 25.02.1998 privind fondul ariilor naturale protejate de stat

*Охраняемые виды согласно Приложению 3 Природные памятники, п. D Закона №1538 от 25.02.1998 г. о фонде природных территорий, охраняемых государством*

	Continuare	Продолжение
	2011	
<b>Pești      Рыбы</b>		
Numărul total de specii incluse în ediția II a Cărții Roșii		
<i>Общее количество видов, включенных во II издание Красной Книги</i>		12
din care speciile: <i>из которых виды:</i>		
critic periclitare		
<i>находящиеся критически под угрозой исчезновения</i>		1
periclitare		
<i>находящиеся под угрозой исчезновения</i>		5
vulnerabile		
<i>уязвимые</i>		6
specii protejate		
<i>охраняемые виды</i>		15
<b>Nevertebrate      Беспозвоночные</b>		
Numărul total de specii incluse în ediția II a Cărții Roșii		
<i>Общее количество видов, включенных во II издание Красной Книги</i>		41
din care speciile: <i>из которых виды:</i>		
critic periclitare		
<i>находящиеся критически под угрозой исчезновения</i>		18
periclitare		
<i>находящиеся под угрозой исчезновения</i>		20
vulnerabile		
<i>уязвимые</i>		3
specii protejate		
<i>охраняемые виды</i>		39

## 5. Gospodăria vânătoarească Охотничье хозяйство

### 5.1. Suprafața terenurilor vânătoarești Площадь охотничьих земель

mii hectare тыс. гектаров

	Total Всего	din care, terenurile de vânătoare gospodărite: из них охотничьи хозяйства:	
		total всего	inclusiv cuprinse de amenajament vânătoarec в том числе с охотничьим обустройством
2006	337,7	328,8	322,9
2007	337,4	324,3	324,1
2008	337,9	333,8	327,4
2009	337,9	333,8	327,4
2010	318,5	289,8	250,0
2011	313,8	307,8	250,0

### 5.2. Cheltuielile pentru protecția și reproducerea animalelor sălbatice Затраты на защиту и репродукцию диких животных

mii lei тыс. лей

	Total Всего	inclusiv: в том числе:	
		pentru evidența numărului de animale sălbatice для учета численности диких животных	măsurile biotehnice pentru protecția și reproducerea animalelor sălbatice биотехнические меры для защиты и репродукции диких животных
2006	2416,6	9,2	2208,1
2007	5046,0	14,5	4659,3
2008	5388,2	18,1	4282,9
2009	5996,5	18,0	5371,2
2010	1723,0	19,6	1402,7
2011	2353,1	6,2	1697,7

### 5.3. Tipurile și numărul animalelor sălbatice pentru vânat, numărul animalelor vânat Виды и численность диких животных, предназначенных для охоты, количество добытых животных

capete голов

Tipul animalelor Вид животных	2006		2007		2008		2009		2010		2011	
	existent наличие	vânat добы- то	existent наличие	vânat добы- то	existent наличие	vânat добы- то	existent наличие	vânat добы- то	existent наличие	vânat добы- то	existent наличие	vânat добы- то
Copitate Копытные	5856	86	6306	74	6938	186	7321	171	6290	118	6044	87
De blană Пушные	17084	434	14263	...	14978	702	14182	...	15274	337	2027	-
Păsări Птица	6821	...	11323	...	21844	...	24144	...	10430	1343	3093	20

## 6. Resursele acvatice<sup>1</sup> Водные ресурсы<sup>1</sup>

### 6.1. Principalele cursuri de apă Основные реки

Denumirea Наименование	Lungimea, km Протяженность, км		Suprafața bazinului, km <sup>2</sup> Площадь бассейна, км <sup>2</sup>	
	total всего	pe teritoriul Republicii Moldova на территории Республики Молдова	total всего	pe teritoriul Republicii Moldova на территории Республики Молдова
Nistru	1352	657	72100	19070
Prut	976	695	27500	7990
Răut	286	286	7760	7760
Bâc	155	155	2150	2150
Botna	152	152	1540	1540

### 6.2. Principalele lacuri naturale Основные природные озера

Denumirea Наименование	Amplasarea (raionul) Местонахождение (район)	Suprafața, km <sup>2</sup> Площадь, км <sup>2</sup>
<b>Toate lacurile</b> <i>Все озера</i>		<b>62,20</b>
inclusiv: <i>в том числе:</i>		
Beleu	Cahul	6,26
Manta	Cahul	4,50
Sălaș	Anenii Noi	3,72
Dracele	Cahul	2,65
Rotunda	Cahul	2,08
Nistrul Vechi	Slobozia	1,86
Roșu	Căușeni	1,60

### 6.3. Principalele lacuri artificiale Основные искусственные озера

Denumirea Наименование	Amplasarea (raionul) Местонахождение (район)	Suprafața, km <sup>2</sup> Площадь, км <sup>2</sup>
<b>Toate lacurile</b> <i>Все озера</i>		<b>282,0</b>
inclusiv: <i>в том числе:</i>		
Dubăsari	Dubăsari	67,5
Stânca-Costești	Râșcani	59,0
Cuciurgan	Slobozia	27,3
Ghidighici	Strășeni	6,8

<sup>1</sup> Datele sînt prezentate în ansamblu pe țară  
Данные представлены в целом по стране

**6.4. Indicatorii principali privind utilizarea apei dulci**  
**Основные показатели, характеризующие использование пресной воды**

	2005	2006	2007	2008	2009	2010	2011
Captarea apei din bazinele naturale – total <i>Забор воды из природных водоемов-всего</i>	852	854	885	861	865	851	847
din care, captarea apei din sursele de apă subterane <i>в том числе забор воды из подземных источников</i>	136	136	129	127	129	130	130
Consumul (utilizarea) apei (fără apa de circulație și apa utilizată consecutiv) – total <i>Потребление (использование) воды (без оборотной и повторно использованной воды) - всего</i>	785	787	809	794	795	785	785
inclusiv: <i>в том числе:</i>							
pentru necesități de producție <i>на производственные нужды</i>	583	583	581	581	580	581	580
din care, a apei potabile <i>в том числе питьевой воды</i>	18	17	17	17	17	17	17
alimentarea cu apă a agriculturii <i>на сельскохозяйственное водоснабжение</i>	35	36	36	37	38	40	39
pentru necesități gospodărești și potabile <i>на хозяйственно-питьевые нужды</i>	120	120	125	124	120	118	119
Pierderile la transportare <i>Потери при транспортировке</i>	67	67	76	67	70	66	62
Cantitatea apei de circulație și a celei utilizate consecutiv <i>Количество оборотной и повторно использованной воды</i>	350	358	365	359	334	334	311
Evacuarea apelor convențional pure <i>Сброс условно-чистых вод</i>	556	562	551	550	552	555	555
Evacuarea apelor poluate <i>Сброс загрязненных вод</i>	9	7	10	14	10	8	8
Evacuarea apelor normativ epurate <i>Сброс нормативно-чистых вод</i>	124	119	119	115	116	119	115

**Figura 6. Captarea și consumul apei, mil.m<sup>3</sup>**  
**График 6. Забор и потребление воды, млн. м<sup>3</sup>**

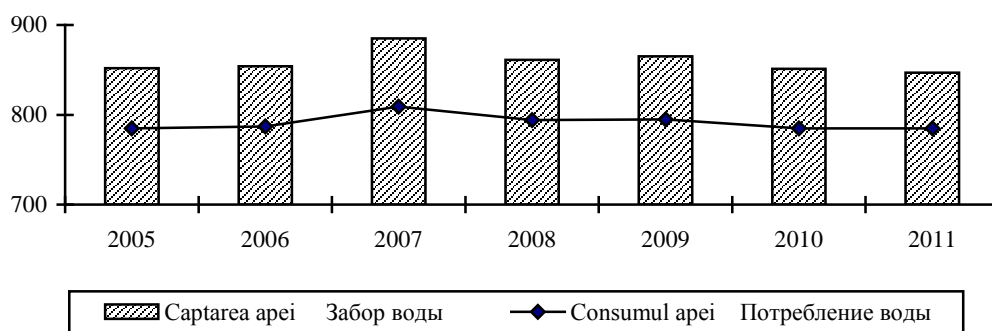



**6.5. Captarea și utilizarea apei pe bazinele râurilor în 2011**  
**Забор и использование воды по бассейнам рек в 2011 г.**

	Captarea apei <i>Забор воды</i>		Utilizarea apei (fără apa de circulație și apa utilizată consecutiv) <i>Использование воды (без оборотной и повторно использованной воды)</i>			
	total <i>всего</i>	inclusiv din sursele subterane <i>в том числе из подземных источников</i>	total <i>всего</i>	inclusiv pentru necesități: <i>в том числе на нужды:</i>		
				gospodărești și potabile <i>хозяйственно-питьевые</i>	de producție <i>производственные</i>	alimentarea cu apă a agriculturii <i>сельскохозяйственного водоснабжения</i>
<b>Total</b> <i>Всего</i>	<b>847,2</b>	<b>129,5</b>	<b>784,5</b>	<b>118,5</b>	<b>580,3</b>	<b>39,4</b>
inclusiv: <i>в том числе:</i>						
Nistru	813,1	106,9	759,2	112,9	578,5	25,8
din el: <i>из него:</i>						
Răut	15,4	13,2	13,8	1,3	1,2	8,4
Bîc	7,2	7,1	6,1	2,1	1,1	2,7
Botna	2,4	2,0	2,2	0,3	0,1	1,5
Prut	24,1	13,8	16,8	3,7	1,7	8,5
Ialpug	5,2	4,6	4,2	0,9	0,1	2,5
Cahul	0,6	0,5	0,5	0,1	0,0	0,3
Cogîlnic	2,9	2,9	2,6	0,8	0,0	1,7
Chitai	0,3	0,2	0,2	0,0	0,0	0,2
Sărata	0,4	0,4	0,4	0,1	0,0	0,2
Hadjider	0,6	0,2	0,6	0,0	0,0	0,2

**6.6. Evacuarea apelor reziduale pe bazinele râurilor în 2011**  
**Сброс сточных вод по бассейнам рек в 2011 г.**

	Evacuarea apelor reziduale, de mină și freatică <i>Сброс сточных, шахтных и грунтовых вод</i>	din care în obiectivele naturale superficiale: <i>из них в природные поверхностные объекты:</i>		
		apelor convențional pure <i>условно-чистых вод</i>	apelor poluate <i>загрязненных вод</i>	apelor normativ epurate <i>нормативно-очищенных вод</i>
<b>Total</b> <i>Всего</i>	<b>685,9</b>	<b>555,4</b>	<b>8,1</b>	<b>115,5</b>
inclusiv: <i>в том числе:</i>				
Nistru	674,3	549,7	5,9	113,7
din el: <i>из него:</i>				
Răut	10,3	0,1	1,2	7,6
Bîc	52,6	0,0	0,3	52,0
Botna	0,5	0,1	0,3	0,0
Prut	9,6	5,5	1,2	1,5
Ialpug	1,1	0,2	0,6	0,0
Cahul	0,1	0,0	0,0	0,1
Cogîlnic	0,7	0,0	0,3	0,2
Chitai	0,0	0,0	0,0	0,0
Sărata	0,1	0,0	0,1	0,0

**6.7. Evacuarea unor substanțe poluante cu apele reziduale în râuri**  
**Сброс некоторых загрязняющих веществ со сточными водами в реки**

	2005	2006	2007	2008	2009	2010	2011
<b>Volumul apei reziduale evacuate-total, mil. m<sup>3</sup></b>							
<i>Объем сброшенной сточной воды – всего, млн. м<sup>3</sup></i>	<b>133,4</b>	<b>126,1</b>	<b>129,3</b>	<b>128,6</b>	<b>126,1</b>	<b>127,4</b>	<b>123,7</b>
inclusiv substanțe evacuate: <i>в том числе сброс веществ:</i>							
suspensii, mii tone <i>взвешенные вещества, тыс. тонн</i>	2,1	2,1	2,3	2,8	2,6	2,7	2,4
reziduuri, mii tone <i>сухой остаток, тыс. тонн</i>	115,3	113,1	103,8	102,5	100,7	100,2	98,6
sulfați, mii tone <i>сульфаты, тыс. тонн</i>	22,1	21,5	16,8	17,8	18,2	17,5	17,5
cloruri, mii tone <i>хлориды, тыс. тонн</i>	17,9	17,0	15,6	14,9	15,4	15,8	15,7
azot, mii tone <i>азот, тыс. тонн</i>	2,0	1,8	1,9	2,2	2,2	2,4	1,9
fosfor, tone <i>фосфор, тонн</i>	107,3	106,3	109,5	109,3	107,3	106,6	108,4
nitrați, tone <i>нитраты, тонн</i>	723,5	603,1	527,8	511,5	501,1	510,9	472,8

**6.8. Captarea apei din obiectivele acvatice naturale în profil teritorial<sup>1</sup>**  
*Забор воды из природных водных объектов в территориальном разрезе<sup>1</sup>*

	milioane m <sup>3</sup> миллионов м <sup>3</sup>						
	2005	2006	2007	2008	2009	2010	2011
<b>Total</b>							
<i>Всего</i>	<b>160</b>	<b>162</b>	<b>188</b>	<b>170</b>	<b>174</b>	<b>159</b>	<b>155</b>
inclusiv: <i>в том числе:</i>							
mun. Chişinău	87	87	92	90	88	84	80
mun. Bălţi	9	8	1	1	1	1	2
Anenii Noi	3	3	5	3	4	3	4
Basarabeasca	1	1	1	1	1	1	1
Briceni	5	5	5	5	7	6	7
Cahul	3	3	4	4	4	4	4
Cantemir	1	2	2	2	2	1	1
Călăraşi	1	1	1	1	2	1	1
Căuşeni	3	3	6	4	4	3	2
Cimişlia	1	1	1	1	1	1	1
Criuleni	2	2	3	3	2	2	2
Donduşeni	1	1	1	1	1	1	1
Drochia	2	2	3	2	2	2	2
Edineţ	5	5	6	4	5	4	3
Făleşti	2	2	2	2	2	2	2
Floreşti	2	2	2	2	2	2	2
Glodeni	1	1	1	1	1	1	1
Hînceşti	2	2	3	2	2	2	2
Ialoveni	1	1	2	2	2	2	2
Leova	1	1	1	1	1	1	1
Nisporeni	1	1	1	1	1	1	1
Ocnîţa	2	2	2	2	2	2	1
Orhei	4	4	5	4	4	4	4
Rezina	1	1	1	1	1	1	2
Rîşcani	2	2	3	2	2	2	2
Sîngerei	2	2	2	2	2	2	2
Soroca	2	3	14	11	10	10	9
Străşeni	1	1	1	1	1	1	1
Şoldăneşti	1	1	1	1	1	1	1
Ştefan Vodă	2	2	5	3	4	3	2
Taraclia	2	2	2	2	1	1	1
Teleneşti	1	1	1	1	1	1	1
Ungheni	3	3	4	3	4	3	4
UTA Găgăuzia	3	4	4	4	4	3	3

<sup>1</sup> Fără datele din partea stîngă a Nistrului şi mun. Bender  
*Без данных левобережья Днестра и мун. Бендеры*

**6.9. Utilizarea apei, cantitatea apei de circulație și apei utilizate consecutiv în profil teritorial<sup>1</sup>**  
**Использование воды, количество оборотно и повторно использованной воды в**  
**территориальном разрезе<sup>1</sup>**

	milioane m <sup>3</sup> миллионов м <sup>3</sup>									
	Apă utilizată (fără apa de circulație și apa utilizată consecutiv) Использовано воды (без оборотно и повторно использованной воды)					Apă de circulație și utilizată consecutiv Оборотно и повторно использованная вода				
	2007	2008	2009	2010	2011	2007	2008	2009	2010	2011
<b>Total</b>	<b>134</b>	<b>121</b>	<b>124</b>	<b>113</b>	<b>112</b>	<b>180</b>	<b>180</b>	<b>158</b>	<b>158,7</b>	<b>135,5</b>
<i>Всего</i>										
<i>inclusiv:</i>										
<i>в том числе:</i>										
mun. Chișinău	59	59	55	53	52	130	124	116	106,9	89,0
mun. Bălți	5	5	5	5	5	15	14	10	10,7	9,5
Anenii Noi	6	3	4	3	3	0,0	0,0	0,0	0,2	0,2
Basarabeasca	1	1	1	1	1	0,0	0,0	0,0	0,0	0,0
Briceni	3	2	3	2	3	0,0	0,0	0,0	0,0	0,0
Cahul	3	3	4	3	3	0,0	0,0	0,0	0,3	0,3
Cantemir	2	2	2	1	1	0,0	0,0	0,0	0,0	0,0
Călărași	1	1	1	1	1	0,0	0,0	0,0	0,3	0,2
Căușeni	3	3	3	3	2	2	2	2	2,1	2,1
Cimișlia	1	1	1	1	1	0,0	0,0	0,0	0,0	0,0
Criuleni	2	2	2	2	2	0,0	0,0	0,0	0,0	0,0
Dondușeni	1	1	1	1	1	0,0	0,0	0,0	0,0	0,0
Drochia	2	2	2	2	2	5	6	2	6,2	4,9
Edineț	4	3	4	2	2	4	3	3	2,9	2,9
Fălești	1	1	1	2	1	2	5	2	5,1	3,2
Florești	2	2	2	2	2	2	2	2	2,0	2,1
Glodeni	1	1	1	1	1	2	4	2	3,2	2,5
Hîncești	3	2	2	2	2	0,0	0,0	0,0	0,0	0,0
Ialoveni	2	2	2	2	2	1	1	0,0	0,5	0,5
Leova	1	1	1	1	1	0,0	0,0	0,0	0,0	0,0
Nisporeni	1	1	1	1	1	0,0	0,0	0,0	0,0	0,0
Ocnîța	2	1	2	1	1	0,0	0,0	0,0	0,2	0,3
Orhei	4	3	4	4	3	3	3	0,0	0,4	0,4
Rezina	1	1	1	1	1	13	14	14	14,5	14,5
Rîșcani	3	2	2	2	2	0,0	0,0	0,0	0,2	0,2
Sîngerei	2	2	2	2	2	0,0	0,0	0,0	0,3	0,2
Soroca	2	2	2	2	2	1	1	1	0,7	0,7
Strășeni	1	1	1	1	1	0,0	0,0	0,0	0,0	0,0
Șoldănești	1	1	1	1	1	0,0	0,0	0,0	0,0	0,0
Ștefan Vodă	5	3	4	2	2	0,0	0,0	0,0	0,4	0,3
Taraclia	2	1	1	1	1	0,0	0,0	0,0	0,0	0,0
Telenești	1	1	1	1	1	0,0	0,0	0,0	0,0	0,0
Ungheni	3	2	3	2	3	0,0	1	1	1,1	1,0
UTA Găgăuzia	3	3	3	2	2	0,0	0,0	0,0	0,5	0,5

<sup>1</sup> Fără datele din partea stîngă a Nistrului și mun. Bender  
 Без данных левобережья Днестра и мун. Бендеры

**6.10. Starea obiectivelor de alimentare cu apă în 2011**  
**Состояние объектов водопользования в 2011 г.**

Denumirea obiectelor  <i>Наименование объектов</i>	Numărul de obiecte <i>Число объектов</i>		Numărul de probe examinate <i>Число исследованных проб</i>					
	total	inclusiv care funcționează	conform indicilor chimici <i>согласно химическим показателям</i>		conform indicilor microbiologici <i>согласно микробиологическим показателям</i>		la substanțe radioactive <i>на радиоактивные вещества</i>	
			total <i>всего</i>	din ele nu corespund normelor sanitare <i>из них не соответствуют санитарным нормам</i>	total <i>всего</i>	din ele nu corespund normativelor igienice <i>из них не соответствуют санитарным нормам</i>	total <i>всего</i>	din ele nu corespund normativelor igienice <i>из них не соответствуют санитарным нормам</i>
Surse centralizate subterane de alimentare cu apă <i>Централизованные подземные источники водопользования</i>	3236	2147	1592	1179	1590	192	8	-
Surse centralizate de suprafață de alimentare cu apă <i>Централизованные поверхностные источники водопользования</i>	10	9	112	40	95	11	-	-
Apeducte comunale urbane din surse subterane <i>Коммунальные городские водопроводы из подземных источников</i>	45	44	2489	1030	3272	287	-	-
Apeducte comunale urbane din surse de suprafață <i>Коммунальные городские водопроводы из поверхностных источников</i>	11	11	1948	192	1920	60	26	-
Apeducte comunale rurale <i>Сельские коммунальные водопроводы</i>	807	694	2664	1368	4237	599	-	-
Apeducte departamentale <i>Ведомственные водопроводы</i>	591	503	819	295	1272	205	-	-

Denumirea obiectelor  <i>Наименование объектов</i>	Numărul de obiecte <i>Число объектов</i>		Numărul de probe examinate <i>Число исследованных проб</i>					
	total	inclusiv care funcțio- nează	conform indicilor sanitaro-chimici <i>согласно санитарно- химическим показателям</i>		conform indicilor microbiologici <i>согласно микробиоло- гическим показателям</i>		la substanțe radioactive <i>на радиоактивные вещества</i>	
			total  <i>всего</i>	din ele nu corespund normativelor igienice <i>из них не соответст- вуют санитарным нормам</i>	total  <i>всего</i>	din ele nu corespund normativelor igienice <i>из них не соответст- вуют санитарным нормам</i>	total  <i>всего</i>	din ele nu corespund normativelor igienice <i>из них не соответст- вуют санитарным нормам</i>
Аредукте instituțiilor de copii <i>Водопроводы детских учреждений</i> Surse decentralizate de alimentare cu apă (fântâni) <i>Децентрализован ные источники водопользования (колодцы)</i>	260	254	310	160	616	115	-	-
	114516	112684	5382	4467	6759	2493	13	-

**6.11. Starea obiectivelor acvatice în locurile de folosire a apei în 2011**  
*Состояние водных объектов в местах водопользования в 2011 г.*

	Numărul punctelor fixe <i>Число стационарных пунктов</i>	Numărul de probe examinate <i>Число исследованных проб</i>					
		conform indicilor chimici <i>согласно химическим показателям</i>		conform indicilor microbiologici <i>согласно микробиологическим показателям</i>		la substanțe radioactive <i>на радиоактивные вещества</i>	
		total <i>всего</i>	din ele nu corespund normelor sanitare <i>из них не соответствуют санитарным нормам</i>	total <i>всего</i>	din ele nu corespund normelor sanitare <i>из них не соответствуют санитарным нормам</i>	total <i>всего</i>	din ele nu corespund normelor sanitare <i>из них не соответствуют санитарным нормам</i>
<b>Total</b> <i>Всего</i>	<b>229</b>	<b>1280</b>	<b>381</b>	<b>911</b>	<b>407</b>	<b>17</b>	<b>-</b>
Obiecte acvatice de categoria I: <i>Водные объекты I категории:</i>							
<i>г. Nistru</i> <i>р. Днестр</i>	19	421	31	182	99	2	-
<i>г. Prut</i> <i>р. Прут</i>	18	161	34	103	58	-	-
Vazine de apă de categoria II <i>Водные объекты II категории</i>	192	698	316	626	250	15	-

**6.12. Existența fântînilor de mină și a izvoarelor în 2011**  
*Наличие шахтных колодцев и родников в 2011 г.*

	unități <i>единиц</i>				
	total <i>всего</i>	fântîni <i>колодцы</i>		izvoare <i>родники</i>	
		total <i>всего</i>	amenajate <i>обустроенные</i>	total <i>всего</i>	amenajate <i>обустроенные</i>
<b>Total</b> <i>Всего</i>	<b>182510</b>	<b>179574</b>	<b>133248</b>	<b>2936</b>	<b>1930</b>
inclusiv: <i>в том числе:</i>					
mun. Chișinău	2684	2611	56	73	59
mun. Bălți	1657	1639	1289	18	18
Anenii Noi	1599	1580	1302	19	16
Basarabeasca	688	683	388	5	3

	Numărul surselor de apă		<i>Количество водных источников</i>		
	total <i>всего</i>	fântini <i>колодцы</i>		izvoare <i>родники</i>	
		total <i>всего</i>	amenajate <i>обустроенные</i>	total <i>всего</i>	amenajate <i>обустроенные</i>
Briceni	14077	14023	8135	54	30
Cahul	1634	1592	95	42	42
Cantemir	1618	1586	94	32	9
Călărași	5741	5639	3495	102	79
Căușeni	3308	3266	2508	42	31
Cimișlia	2920	2915	2057	5	5
Criuleni	2435	2330	2223	105	65
Dondușeni	7044	6968	6031	76	53
Drochia	14219	14065	1287	154	44
Dubăsari	432	411	349	21	17
Edineț	15976	15880	15880	96	83
Fălești	8064	8023	7737	41	39
Florești	7232	7101	6270	131	113
Glodeni	6174	5994	5387	180	106
Hîncești	4516	4437	3327	79	34
Ialoveni	1575	1514	820	61	38
Leova	3401	3387	2468	14	13
Nisporeni	2670	2525	1650	145	142
Ocnîța	7504	7421	6638	83	74
Orhei	6120	5967	4599	153	111
Rezina	3953	3762	2790	191	125
Rîșcani	7302	7134	6912	168	68
Sîngerei	8171	8156	6176	15	15
Soroca	11774	11422	9497	352	201
Strășeni	6447	6321	5792	126	59
Șoldănești	5905	5766	5572	139	113
Ștefan Vodă	1399	1384	1292	15	15
Taraclia	217	189	144	28	18
Telenești	3658	3635	3424	23	23
Ungheni	6221	6100	5925	121	50
UTA Găgăuzia	4175	4148	1639	27	19



**6.13. Calitatea apelor reziduale la deversare în bazinele de apă în 2011**  
**Качество сточных вод при сбросе в водные бассейны в 2011 г.**

Deversarea apelor reziduale în bazinele de apă  <i>Сброс сточных вод в водные бассейны</i>	Numărul de deversări <i>Количество сбросов</i>		Numărul de probe examinate <i>Число исследованных проб</i>			
	total  <i>всего</i>	din ele nu corespund normelor sanitare  <i>из них не соответствуют санитарным нормам</i>	conform indicilor chimici  <i>согласно химическим показателям</i>		conform indicilor microbiologici <i>согласно микробиологическим показателям</i>	
			total  <i>всего</i>	din ele nu corespund normativelor igienice <i>из них не соответствуют санитарным нормам</i>	total  <i>всего</i>	din ele nu corespund normativelor igienice <i>из них не соответствуют санитарным нормам</i>
<b>Total</b> <i>Всего</i>	<b>174</b>	<b>119</b>	<b>261</b>	<b>164</b>	<b>215</b>	<b>124</b>
Ape reziduale epurate <i>Очищенные сточные воды</i>	95	51	184	115	173	92
Ape reziduale neepurate <i>Неочищенные сточные воды</i>	62	52	45	38	34	24
Ape meteorice <i>Ливневые воды</i>	17	16	32	11	8	8

**6.14. Captarea apei din sursele acvatice naturale de către întreprinderi și organizații pe tipuri de activitate economică**  
**Забор воды из природных водных источников предприятиями и организациями по видам экономической деятельности**

	milioane m <sup>3</sup> <i>миллионов м<sup>3</sup></i>						
	2005	2006	2007	2008	2009	2010	2011
<b>Total</b> <i>Всего</i>	<b>852</b>	<b>854</b>	<b>885</b>	<b>861</b>	<b>865</b>	<b>851</b>	<b>847</b>
inclusiv: <i>в том числе:</i>							
Agricultura și silvicultura <i>Сельское хозяйство и лесоводство</i>	85	85	107	94	98	87	87
Piscicultura <i>Рыбоводство</i>	3	3	4	0,0	4	3	3
Exploatarea carierelor <i>Разработка карьеров</i>	5	5	4	3	4	4	4
Industria prelucrătoare <i>Обрабатывающая промышленность</i>	17	17	16	16	15	15	15
Energie electrică și termică, gaze și apă <i>Электро- и теплоэнергия, газ и водоснабжение</i>	739	739	750	745	742	739	735
Administrație publică <i>Государственное управление</i>	1	1	1	1	1	1	1
Sănătate și asistență socială <i>Здравоохранение и социальные услуги</i>	1	1	1	1	1	1	1
Alte activități <i>Другая деятельность</i>	1	3	2	1	0,0	1	1

**6.15. Evacuarea apelor reziduale, de mină și freatice în obiectivele acvatice naturale superficiale de către întreprinderi și organizații pe tipuri de activitate economică**

*Сброс сточных, шахтных и грунтовых вод в природные поверхностные водные объекты предприятиями и организациями по видам экономической деятельности*

	milioane m <sup>3</sup> миллионов м <sup>3</sup>						
	2005	2006	2007	2008	2009	2010	2011
<b>Total</b>	<b>690</b>	<b>688</b>	<b>683</b>	<b>680</b>	<b>678</b>	<b>689</b>	<b>686</b>
<i>Всего</i>							
<i>inclusiv: в том числе</i>							
Agricultura și silvicultura <i>Сельское хозяйство и лесоводство</i>	16	15	14	12	12	20	20
Piscicultura <i>Рыбоводство</i>	3	3	3	3	3	2	2
Exploatarea carierelor <i>Разработка карьеров</i>	5	5	4	3	3	4	4
Industria prelucrătoare <i>Обрабатывающая промышленность</i>	4	4	3	3	4	4	4
Energie electrică și termică, gaze și apă <i>Электро- и теплоэнергия, газ и водоснабжение</i>	661	661	658	657	655	658	654
Alte activități <i>Другая деятельность</i>	1	0,0	1	2	2	1	2

**6.16. Cantitatea apei de circulație și apei utilizate consecutiv de către întreprinderi și organizații pe tipuri de activitate economică**

*Количество оборотно и повторно использованной воды предприятиями и организациями по видам экономической деятельности*

	milioane m <sup>3</sup> миллионов м <sup>3</sup>						
	2005	2006	2007	2008	2009	2010	2011
<b>Total</b>	<b>350</b>	<b>358</b>	<b>365</b>	<b>359</b>	<b>334</b>	<b>334</b>	<b>311</b>
<i>Всего</i>							
<i>inclusiv: в том числе</i>							
Agricultura și silvicultura <i>Сельское хозяйство и лесоводство</i>	1	1	1	2	2	2	2
Exploatarea carierelor <i>Разработка карьеров</i>	5	5	5	5	5	5	5
Industria prelucrătoare <i>Обрабатывающая промышленность</i>	233	234	233	230	208	215	210
Energie electrică și termică, gaze și apă <i>Электро- и теплоэнергия, газ и водоснабжение</i>	109	117	125	121	119	110	94
Alte activități <i>Другая деятельность</i>	2	2	2	2	1	2	0

**6.17. Evacuarea substanțelor poluante cu apele reziduale în obiectivele acvatice naturale de către întreprinderi și organizații pe tipuri de activitate economică în 2011**

*Сброс загрязняющих веществ со сточными водами в природные водные объекты предприятиями и организациями по видам экономической деятельности в 2011 г.*

	suspensii, mii tone <i>взвешенные вещества, тыс. тонн</i>	reziduuri, mii tone <i>сухой остаток, тыс. тонн</i>	sulfați, mii tone <i>сульфаты, тыс. тонн</i>	cloruri, mii tone <i>хлориды, тыс. тонн</i>	azot, mii tone <i>азот, тыс. тонн</i>	fosfor, tone <i>фосфор, тонн</i>	nitrați, tone <i>нитраты, тонн</i>
<b>Total</b>							
<i>Всего</i>	<b>2,4</b>	<b>98,6</b>	<b>17,5</b>	<b>15,7</b>	<b>1,9</b>	<b>108,4</b>	<b>472,8</b>
<i>inclusiv: в том числе</i>							
Agricultura și silvicultura <i>Сельское хозяйство и лесоводство</i>	0,0	0,7	-	-	-	-	-
Exploatarea carierelor <i>Разработка карьеров</i>	-	-	-	-	-	-	-
Industria prelucrătoare <i>Обрабатывающая промышленность</i>	0,1	2,2	0,1	0,1	-	0,2	4,4
Energie electrică și termică, gaze și apă <i>Электро- и теплоэнергия, газ и водоснабжение</i>	2,3	95,0	17,4	15,6	1,9	108,1	467,9
Administrație publică <i>Государственное управление</i>	0,0	0,4	-	-	-	-	-
Sănătate și asistență socială <i>Здравоохранение и социальные услуги</i>	-	0,0	-	-	-	-	0,1
Alte activități <i>Другая деятельность</i>	-	0,3	-	-	-	0,1	0,4

## 7. Protecția aerului atmosferic Охрана атмосферного воздуха

### 7.1. Evacuarea și captarea substanțelor poluante degajate de sursele staționare de impurificare a aerului atmosferic

#### Выброс и улавливание загрязняющих веществ от стационарных источников загрязнения атмосферного воздуха

	Volumul substanțelor poluante formate la întreprinderi, mii tone  Объем загрязняющих веществ, образованных на предприятиях, тыс. тонн	Substanțe poluante evacuate în aer, mii tone <i>Выброшенные в воздух загрязняющие вещества, тыс. тонн</i>	Substanțe poluante captate <i>Уловленные загрязняющие вещества</i>	
			mii tone <i>тысяч тонн</i>	în % din volumul total de substanțe poluante la evacuare <i>в % от общего объема отходящих загрязняющих веществ</i>
2005	164,1	20,3	143,8	87,6
2006	182,9	19,6	163,3	89,3
2007	200,2	16,8	183,4	91,6
2008	199,3	16,7	182,6	91,6
2009	133,7	15,7	118,0	88,2
2010	135,3	15,5	119,8	88,5
2011	135,9	15,0	120,9	89,0

**Figura 7. Evacuarea și captarea substanțelor poluante, mii tone**  
**График 7. Выброс и улавливание загрязняющих веществ, тыс. тонн**

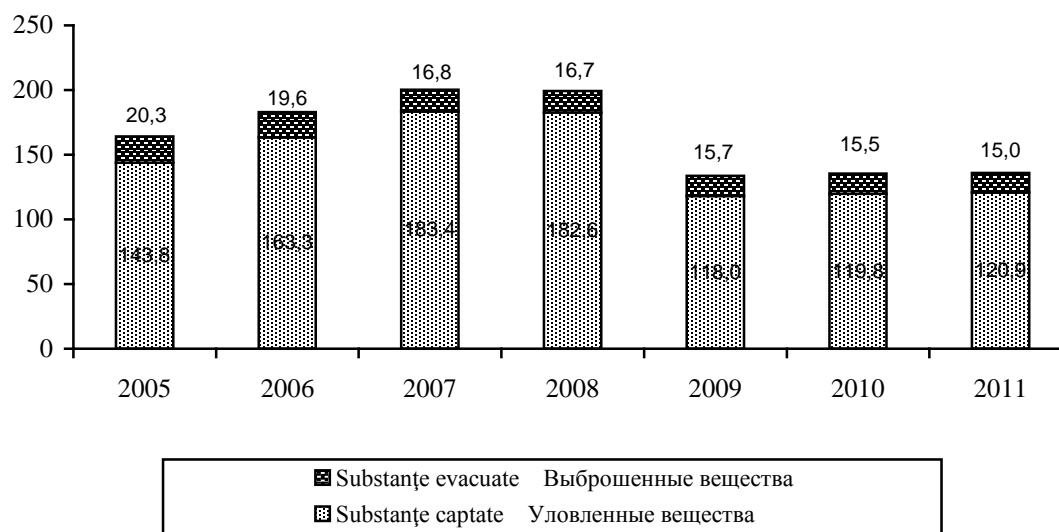

## 7.2. Evacuarea substanțelor dăunătoare în aerul atmosferic de către sursele staționare pe ingrediente

### Выброс вредных веществ в атмосферный воздух от стационарных источников по ингредиентам

	mii tone тыс. тонн						
	2005	2006	2007	2008	2009	2010	2011
<b>Total</b>							
<i>Всего</i>	<b>20,3</b>	<b>19,6</b>	<b>16,8</b>	<b>16,7</b>	<b>15,7</b>	<b>15,5</b>	<b>15,0</b>
din care: <i>из них:</i>							
solide <i>твердые</i>	5,2	5,3	4,6	4,6	4,3	4,2	3,5
gazoase și lichide <i>газообразные и жидкие</i>	15,1	14,3	12,2	12,1	11,4	11,3	11,5
inclusiv: <i>в том числе:</i>							
dioxid de sulf <i>диоксид серы</i>	2,4	1,9	1,7	1,5	1,6	1,1	1,3
oxid de azot <i>окись азота</i>	2,9	2,9	2,0	2,0	1,8	1,8	1,6
oxid de carbon <i>окись углерода</i>	6,1	6,1	5,4	4,7	3,9	4,4	4,5
altele <i>другие</i>	3,7	3,4	3,1	3,9	4,1	4,0	4,1

**Figura 8. Structura substanțelor dăunătoare evacuate în aerul atmosferic de către sursele staționare pe ingrediente, în % față de total**

*График 8. Структура загрязняющих веществ, выброшенных в атмосферный воздух от стационарных источников, по ингредиентам, в % к общему количеству*

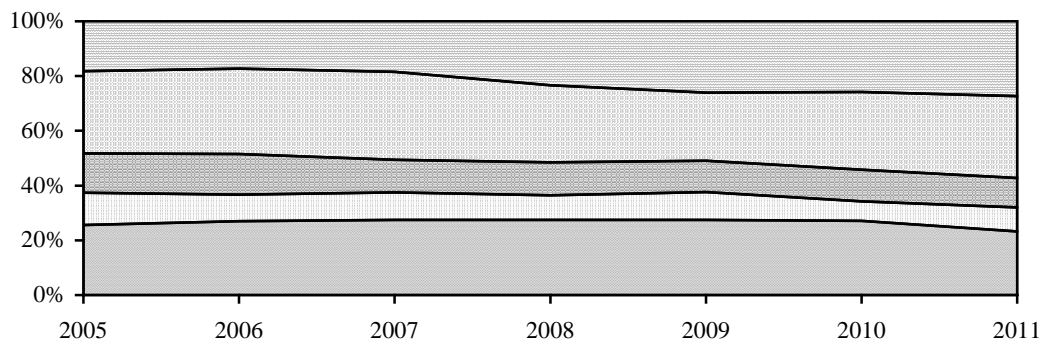

solide <i>твердые</i>	dioxid de sulf <i>диоксид серы</i>
oxid de azot <i>окись азота</i>	oxid de carbon <i>окись углерода</i>
altele <i>другие</i>	

**7.3. Evacuarea substanțelor dăunătoare în aerul atmosferic de către sursele mobile în 2011**  
**Выброс вредных веществ в атмосферный воздух от мобильных источников в 2011 г.**

	mii tone тыс. тонн			
	Evacuarea substanțelor dăunătoare : <i>Выброс вредных веществ:</i>			
	total всего	inclusiv pe tipuri de transport: <i>в том числе по видам транспорта:</i>		
auto авто		feroviar железнодорожный	aerian воздушный	
<b>Total</b>				
<i>Всего</i>	<b>188,7</b>	<b>174,8</b>	<b>4,0</b>	<b>9,9</b>
din care: <i>из них:</i>				
oxid de carbon <i>окись углерода</i>	134,7	125,0	1,2	8,5
dioxid de azot <i>диоксид азота</i>	18,4	16,9	1,0	0,5
dioxid de sulf <i>диоксид серы</i>	4,5	4,2	0,3	0,0
hidrocarburi <i>углеводороды</i>	21,0	19,6	0,5	0,9
aldehyde <i>альдегиды</i>	7,4	6,6	0,8	0,0
substanțe solide <i>твердые вещества</i>	2,7	2,4	0,2	0,0
altele <i>другие</i>	0,0	0,1	0,0	0,0

**7.4. Evacuarea substanțelor dăunătoare în aerul atmosferic de către transportul auto**  
**Выброс вредных веществ в атмосферный воздух от автотранспорта**

	mii tone тыс. тонн						
	2005	2006	2007	2008	2009	2010	2011
<b>Substanțe gazoase și lichide – total</b>							
<i>Газообразные и жидкие вещества- всего</i>	<b>161,5</b>	<b>145,5</b>	<b>173,8</b>	<b>224,1</b>	<b>157,4</b>	<b>146,5</b>	<b>174,8</b>
inclusiv: <i>в том числе:</i>							
oxid de carbon <i>окись углерода</i>	114,7	105,0	126,7	159,1	106,2	102,8	125,0
dioxid de azot <i>диоксида азота</i>	20,0	18,4	19,7	28,7	18,7	14,9	16,9
dioxid de sulf <i>диоксид серы</i>						3,9	4,2
hidrocarburi <i>углеводороды</i>	16,9	15,5	17,9	25,3	15,7	14,1	19,6
altele <i>другие</i>	9,9	6,6	9,5	11,0	16,8	14,7	13,3

**Figura 9. Structura substanțelor dăunătoare evacuate în aerul atmosferic de către transportul auto pe ingrediente, în % față de total**  
**График 9. Структура вредных веществ, выброшенных в атмосферный воздух автотранспортом, по ингредиентам, в % к общему количеству**

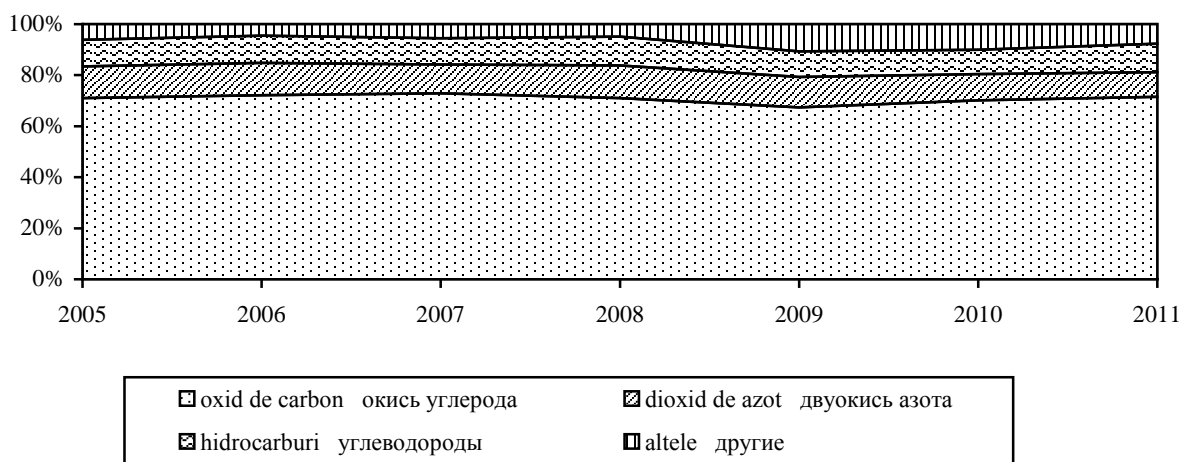

**7.5. Evacuarea substanțelor dăunătoare în aerul atmosferic de către sursele staționare pe ingrediente în profil teritorial în 2011**

*Выброс вредных веществ в атмосферный воздух от стационарных источников по ингредиентам в территориальном разрезе в 2011 г.*

	Total evacuate substanțe dăunătoare <i>Всего выброшено вредных веществ</i>	din care: <i>из них:</i>					tone <i>тонн</i>
		solide  <i>твердых</i>	gazoase și lichide  <i>газообразных и жидких</i>	inclusiv: <i>в том числе:</i>			
				dioxid de sulf  <i>диоксид серы</i>	oxid de carbon  <i>окись углерода</i>	oxid de azot  <i>окись азота</i>	
<b>Total</b> <i>Всего</i>	<b>15008,8</b>	<b>3538,9</b>	<b>11469,9</b>	<b>1281,9</b>	<b>4481,8</b>	<b>1624,2</b>	
inclusiv: <i>в том числе:</i>							
mun. Chișinău	2760,8	329,5	2431,3	76,0	844,3	634,3	
mun. Bălți	868,5	146,8	721,7	14,5	232,2	58,4	
Anenii Noi	517,6	126,7	390,9	2,9	48,0	14,8	
Basarabeasca	140,6	20,4	120,2	15,4	46,9	23,4	
Briceni	113,2	37,7	75,5	3,7	26,8	8,8	
Cahul	512,5	66,1	446,3	33,6	56,4	31,5	
Cantemir	100,4	13,3	87,1	9,7	31,0	19,5	
Călărași	169,4	62,6	106,8	8,0	25,1	7,9	
Căușeni	385,2	163,9	221,3	40,9	128,0	13,2	
Cimișlia	233,7	78,1	155,6	42,8	61,9	6,9	
Criuleni	294,3	31,3	263,0	5,2	151,7	46,0	
Dondușeni	570,5	104,1	466,3	269,5	121,4	30,2	
Drochia	503,9	26,1	477,9	6,1	288,5	18,1	
Edineț	349,7	107,5	242,2	26,1	100,0	16,4	
Fălești	827,1	135,9	691,3	108,5	362,8	36,4	
Florești	414,1	86,8	327,3	53,7	118,6	23,1	
Glodeni	484,9	130,8	354,1	26,5	233,9	52,2	
Hîncești	716,7	219,9	496,8	138,8	236,6	19,2	
Ialoveni	275,1	14,8	260,3	38,8	94,6	27,4	
Leova	326,5	109,1	217,4	85,0	96,2	8,9	
Nisporeni	97,6	26,2	71,4	3,5	27,0	3,1	
Ocnîța	112,1	83,1	29,0	1,7	11,8	1,9	
Orhei	330,5	112,5	218,0	33,3	74,7	19,1	
Rezina	1182,8	280,5	902,3	5,1	490,2	388,7	
Rîșcani	417,1	328,3	88,8	5,0	31,2	6,6	
Sîngerei	127,3	19,2	108,1	5,9	36,3	12,9	
Soroca	267,7	140,6	127,1	25,4	37,2	15,6	
Strășeni	566,7	165,7	401,0	92,2	147,1	9,7	
Șoldănești	148,0	61,0	87,0	14,1	37,7	16,2	
Ștefan Vodă	214,3	44,2	170,1	46,1	91,3	7,4	
Taraclia	184,6	78,7	105,9	9,4	38,2	7,6	
Telenești	49,5	2,1	47,4	1,6	16,2	2,4	
Ungheni	421,3	84,7	336,6	22,6	80,5	19,0	
UTA Găgăuzia	324,6	100,7	223,9	10,3	57,5	17,4	

**7.6. Captarea și utilizarea substanțelor poluante la degajare de la sursele staționare în  
profil teritorial în 2011**

*Улавливание и использование загрязняющих веществ, отходящих от  
стационарных источников в территориальном разрезе в 2011 г.*

	Substanțe poluante captate și neutralizate			
	Уловленные и нейтрализованные загрязняющие вещества			
	captate уловлено		din ele utilizate из них утилизировано	
total, tone	în % din cantitatea substanțelor poluante la evacuare	total, tone	în % din volumul substanțelor captate și neutralizate	
<i>всего, тонн</i>	<i>в % от общего объема отходящих загрязняющих веществ</i>	<i>всего, тонн</i>	<i>в % от уловленных и нейтрализованных веществ</i>	
<b>Total</b>	<b>120907</b>	<b>89,0</b>	<b>117192</b>	<b>96,9</b>
<i>Всего</i>				
inclusiv: <i>в том числе:</i>				
mun. Chișinău	4092	59,7	2678	65,4
mun. Bălți	1206	58,1	1093	90,6
Anenii Noi	851	62,2	851	100,0
Basarabeasca	10	6,4	-	-
Briceni	1042	90,2	1042	100,0
Cahul	97	15,9	0,0	0,0
Cantemir	1	1,3	1	100,0
Călărași	-	-	-	-
Căușeni	735	65,6	735	100,0
Cimișlia	130	35,7	130	100,0
Criuleni	-	-	-	-
Dondușeni	4536	88,8	4536	100,0
Drochia	179	26,2	155	86,6
Edineț	148	29,7	89	60,1
Fălești	655	44,2	647	98,8
Florești	1452	77,8	1106	76,2
Glodeni	81	14,3	44	54,3
Hîncești	283	28,3	260	91,9
Ialoveni	12	4,1	12	100,0
Leova	41	11,1	41	100,0
Nisporeni	16	14,1	16	100,0
Ocnîța	269	70,6	3	1,1
Orhei	728	68,8	573	78,7
Rezina	101678	98,9	101678	100,0
Rîșcani	3	0,8	3	100,0
Sîngerei	4	3,1	3	75,0
Soroca	1096	80,4	1096	100,0
Strășeni	65	10,3	17	26,2
Șoldănești	310	67,7	165	53,2
Ștefan Vodă	-	-	-	-
Taraclia	1030	84,8	61	5,9
Telenești	1	1,6	1	100,0
Ungheni	38	8,3	38	100,0
UTA Găgăuzia	118	26,7	118	100,0



**7.7. Evacuarea substanțelor poluante în aerul atmosferic de către sursele staționare în  
profil teritorial**

*Выброс вредных веществ в атмосферный воздух от стационарных источников  
в территориальном разрезе*

	2005	2006	2007	2008	2009	2010	2011
	tone <i>тонн</i>						
<b>Total</b>	<b>20336,5</b>	<b>19561,9</b>	<b>16749,3</b>	<b>16732,2</b>	<b>15744,4</b>	<b>15463,0</b>	<b>15008,8</b>
<i>Всего</i>							
<i>inclusiv: в том числе:</i>							
mun. Chișinău	5190,5	4690,2	3843,3	3876,2	3898,3	3262,7	2760,8
mun. Bălți	2369,4	1928,9	1239,6	1201,0	1105,9	916,4	868,5
Anenii Noi	595,9	591,2	559,9	589,1	729,3	637,6	517,6
Basarabasca	263,6	157,5	163,7	345,4	269,6	146,8	140,6
Briceni	198,2	203,8	209,4	205,5	127,2	119,7	113,2
Cahul	306,6	263,9	274,9	474,2	531,6	519,2	512,5
Cantemir	55,0	55,2	53,4	63,3	67,9	104,1	100,4
Călărași	212,0	245,9	256,9	232,9	182,8	200,0	169,4
Căușeni	317,8	335,0	209,4	245,8	306,2	377,8	385,2
Cimișlia	209,1	239,8	218,6	242,5	273,9	276,5	233,7
Criuleni	285,5	322,3	258,7	274,6	307,6	300,1	294,3
Dondușeni	224,0	291,0	237,5	266,1	353,8	195,5	570,5
Drochia	458,8	523,1	288,6	414,9	393,3	577,7	503,9
Edineț	397,8	413,8	376,1	437,8	244,7	381,0	349,7
Fălești	481,9	493,8	476,2	606,4	427,9	451,1	827,1
Florești	727,2	804,7	634,6	704,5	703,0	549,9	414,1
Glodeni	865,9	602,8	502,3	335,3	325,6	627,3	484,9
Hîncești	1165,6	1174,0	977,1	831,3	856,5	765,9	716,7
Ialoveni	262,9	147,2	179,4	164,5	161,6	234,0	275,1
Leova	689,5	474,5	457,1	373,1	384,0	318,2	326,5
Nisporeni	49,1	60,3	55,7	59,9	55,8	118,3	97,6
Ocnîța	159,3	151,2	117,2	191,8	146,5	116,1	112,1
Orhei	185,0	161,7	152,1	214,0	249,4	354,4	330,5
Rezina	1629,9	2142,3	1912,2	1713,2	953,6	1167,0	1182,8
Rîșcani	129,6	110,3	113,8	115,8	134,7	104,0	417,1
Sîngerei	257,6	333,0	246,4	225,1	124,5	141,8	127,3
Soroca	433,5	338,1	259,9	499,2	476,7	379,5	267,7
Strășeni	748,9	754,3	669,6	566,0	639,5	671,8	566,7
Șoldănești	162,4	148,8	130,0	168,9	142,9	146,2	148,0
Ștefan Vodă	360,2	454,9	910,8	203,0	198,6	199,3	214,3
Taraclia	180,7	204,7	197,3	186,5	159,3	163,5	184,6
Telenești	66,7	48,9	35,0	33,5	51,2	55,1	49,5
Ungheni	486,7	491,8	381,6	442,1	500,7	548,7	421,3
UTA Găgăuzia	209,7	203,0	151,0	228,8	260,3	335,8	324,6

**7.8. Evacuarea substanțelor dăunătoare în aerul atmosferic de către sursele staționare pe tipuri de activitate economică în 2011**

**Выброс вредных веществ в атмосферный воздух от стационарных источников по видам экономической деятельности в 2011 г.**

	Total <i>Всего</i>	din care: <i>из них:</i>				
		solide <i>твердых</i>	gazoase și lichide- total <i>газообразных и жидких - всего</i>	inclusiv: <i>в том числе:</i>		
				dioxid de sulf <i>диоксид серы</i>	oxid de carbon <i>окись углерода</i>	oxid de azot <i>окись азота</i>
						tone <i>тонн</i>
<b>Total</b>	<b>15008,8</b>	<b>3538,9</b>	<b>11469,9</b>	<b>1281,9</b>	<b>4481,8</b>	<b>1624,2</b>
<i>Всего</i>						
inclusiv: <i>в том числе:</i>						
Agricultura, economia vînatului <i>Сельское хозяйство, охота</i>	672,8	284,3	388,5	38,9	105,1	36,3
Silvicultura, exploataři forestiere <i>Лесоводство, лесозаготовки</i>	58,9	47,2	11,7	0,2	9,2	0,9
Exploatarea carierelor <i>Разработка карьеров</i>	310,9	251,8	59,1	5,4	26,1	15,3
Industria alimentară, a băuturilor <i>Производство пищевых продуктов, напитков</i>	2421,4	437,4	1984,0	333,5	1159,4	240,3
Fabricarea produselor de tutun <i>Производство табачных изделий</i>	30,0	10,0	20,0	0,0	6,9	8,9
Fabricarea produselor textile <i>Производство текстильных изделий</i>	42,9	8,2	34,7	1,2	14,5	6,6
Fabricarea îmbrăcăminteі, prepararea și vopsirea blănurilor <i>Производство одежды, выделка и крашение меха</i>	37,9	9,3	28,6	0,6	9,1	6,0
Tăbăcirea și prepararea pieilor, fabricarea articolelor de voiaj <i>Дубление и выделка кожи, производство чемоданов, сумок и обуви</i>	42,6	3,1	39,5	0,1	2,4	1,0
Prelucrarea lemnului <i>Производство древесины</i>	143,1	99,4	43,7	0,2	16,8	1,0
Fabricarea hîrtiei și articolelor din hîrtie <i>Производство бумаги и бумажных изделий</i>	17,4	7,7	9,7	0,0	4,1	4,3
Edituri, poligrafie și reproducerea materialelor informative <i>Издательское дело, полиграфическое дело, воспроизведение информационных материалов</i>	16,2	4,9	11,3	0,1	3,0	0,9
Industria chimică <i>Химическая промышленность</i>	32,6	13,0	19,6	0,1	6,9	1,4
Producția articolelor din cauciuc și din material plastic <i>Производство резиновых и пластмассовых изделий</i>	48,1	13,6	34,5	6,3	16,5	2,5
Producția altor produse din minerale nemetalifere <i>Производство прочих неметаллических минеральных продуктов</i>	1531,6	409,0	1122,6	26,5	637,6	441,0
Industria metalurgică <i>Металлургическая промышленность</i>	45,8	6,2	39,6	0,3	36,5	0,3
Industria de prelucrare a metalelor <i>Металлообрабатывающая промышленность</i>	78,1	36,8	41,3	18,4	7,7	1,3

	Total <i>Всего</i>	din care: <i>из них:</i>				
		solide <i>твердых</i>	gazoase și lichide total <i>газообраз- ных и жид- ких - всего</i>	inclusiv: <i>в том числе:</i>		
				dioxid de sulf <i>диоксид серы</i>	oxid de carbon <i>окись углерода</i>	oxid de azot <i>окись азота</i>
Fabricarea de mașini și echipamente <i>Производство машин и оборудования</i>	61,3	14,0	47,3	0,7	13,1	2,4
Producția echipamentului medical, a instrumentelor de optică <i>Производство медицинских приборов, оптических инструментов</i>	7,7	3,0	4,7	0,1	1,4	0,8
Producția de mobilier <i>Производство мебели</i>	96,1	45,6	50,5	0,2	24,7	2,0
Recuperarea deșeurilor <i>Вторичная переработка</i>	9,4	1,9	7,5	0,2	5,4	0,6
Producția și distribuția de energie electrică și termică, gaze și apă caldă <i>Производство и распределение электроэнергии, газа и горячей воды</i>	988,8	19,4	969,4	5,1	228,8	515,5
Captarea, epurarea și distribuirea apei <i>Сбор, очистка и распределение воды</i>	385,6	29,7	355,9	11,5	85,2	12,3
Construcții <i>Строительство</i>	271,1	99,7	171,4	27,2	95,9	17,6
Vînzarea, deservirea și reparația autovehiculelor <i>Продажа, техобслуживание и ремонт автомобилей</i>	627,4	11,8	615,6	51,5	141,2	13,1
Comerț cu ridicata <i>Оптовая торговля</i>	2116,3	150,7	1965,6	21,9	346,1	55,2
Comerț cu amănuntul <i>Розничная торговля</i>	313,5	42,8	270,7	4,1	45,7	8,7
Hoteluri și restaurante <i>Гостиницы и рестораны</i>	17,4	1,3	16,1	0,5	11,2	3,6
Transporturi terestre/ <i>Сухопутный транспорт</i>	387,6	75,2	312,4	19,0	81,6	25,8
Transporturi aeriene <i>Воздушный транспорт</i>	28,5	4,9	23,6	7,8	13,2	1,1
Activități ale agențiilor de turism <i>Деятельность туристических агентств</i>	477,6	327,9	149,7	14,8	40,7	11,3
Poșta și telecomunicații <i>Почта и связь</i>	44,2	3,4	40,8	1,8	14,3	4,6
Activități financiare <i>Финансовое посредничество</i>	10,2	1,4	8,8	0,8	5,6	2,0
Tranzacții imobiliare <i>Операции с недвижимым имуществом</i>	107,5	46,6	60,9	0,3	26,1	5,0
Administrare publică <i>Государственное управление</i>	2324,9	746,6	1578,3	490,9	870,0	118,5
Învățămînt <i>Образование</i>	561,1	182,3	378,8	137,5	209,1	27,2
Sănătate și asistență socială <i>Здравоохранение и социальные услуги</i>	240,0	57,0	183,0	49,2	105,4	21,2
Eliminarea deșeurilor și a apelor uzate <i>Удаление отходов и сточных вод</i>	295,8	4,7	291,1	2,9	9,6	2,4
Alte activități și servicii <i>Прочая деятельность и услуги</i>	106,5	27,1	79,4	2,1	45,7	5,3

Figura 10. Evacuarea substanțelor dăunătoare în aerul atmosferic de către sursele staționare pe unele tipuri de activitate economică în 2011

График 10. Выброс вредных веществ в атмосферный воздух от стационарных источников по некоторым видам экономической деятельности в 2011 г.

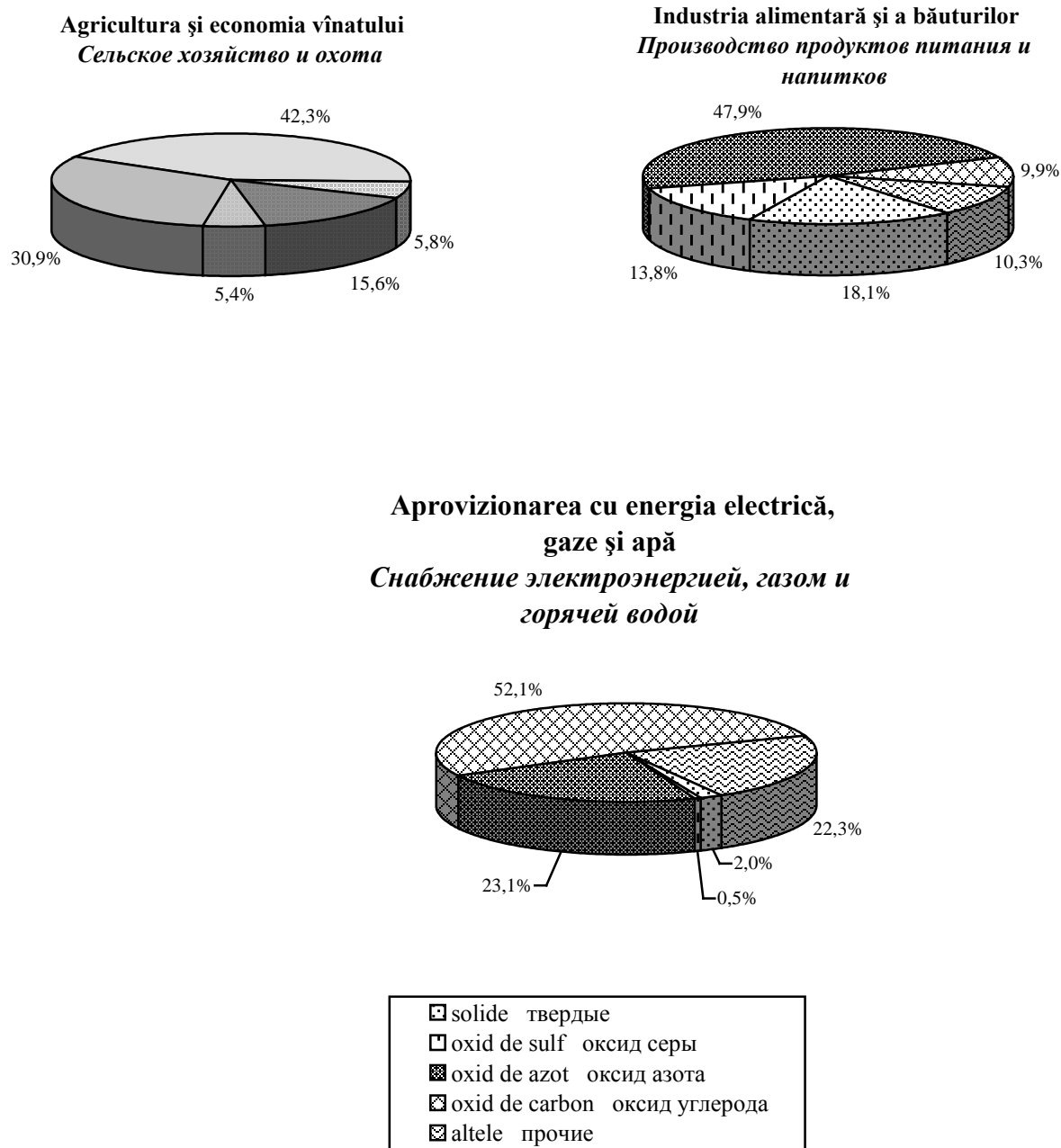

## 7.9. Captarea și utilizarea substanțelor poluante la degajare de la sursele staționare pe tipuri de activitate economică în 2011

*Улавливание и утилизация загрязняющих веществ, отходящих от стационарных источников по видам экономической деятельности в 2011 г.*

	Substanțe captate și neutralizate <i>Уловлено и нейтрализовано веществ</i>		Din care utilizate <i>Из них утилизировано</i>	
	total, tone  <i>всего, тонн</i>	în % din cantitatea substanțelor poluante la evacuare  <i>в % от общего объема отходящих загряз- няющих веществ</i>	total, tone  <i>всего, тонн</i>	în % din cantitatea substanțelor captate și neutralizare <i>в % от объема уловленных и нейтрализованных веществ</i>
<b>Total</b>	<b>120907,1</b>	<b>89,0</b>	<b>117192,3</b>	<b>96,9</b>
<i>Всего</i>				
inclusiv: <i>в том числе:</i>				
Agricultura, economia vînatului <i>Сельское хозяйство, охота</i>	1529,3	69,4	793,2	51,9
Silvicultura, exploatări forestiere <i>Лесоводство, лесозаготовки</i>	63,0	51,7	1,0	1,6
Exploatarea carierelor <i>Разработка карьеров</i>	401,6	56,4	327,7	81,6
Industria alimentară, a băuturilor <i>Производство пищевых продуктов, напитков</i>	8184,5	77,2	7292,0	89,1
Fabricarea produselor de tutun <i>Производство табачных изделий</i>	201,5	87,0	201,5	100,0
Fabricarea produselor textile <i>Производство текстильных изделий</i>	15,0	25,9	14,8	98,7
Fabricarea îmbrăcăminteii, prepararea și vopsirea blănurilor <i>Производство одежды, выделка и крашение меха</i>	2,2	5,5	0,5	22,7
Prelucrarea lemnului <i>Производство древесины</i>	896,0	86,2	819,7	91,5
Fabricarea hîrtiei și articolelor din hîrtie <i>Производство бумаги и бумажных изделий</i>	410,4	95,9	-	-
Edituri, poligrafie și reproducerea materialelor informative <i>Издательское дело, полиграфическое дело, воспроизведение информационных материалов</i>	513,0	96,9	10,0	1,9
Fabricarea substanțelor și produselor chimice <i>Производство химических веществ и продуктов</i>	9,0	21,7	9,0	100,0
Producția articolelor din cauciuc și din material plastic <i>Производство резиновых и пластмассовых изделий</i>	3,8	7,3	3,8	100,0
Producția altor produse din minerale nemetarifere <i>Производство прочих нелегальных минеральных продуктов</i>	103844,0	98,5	103839,5	100,0
Industria metalurgică <i>Металлургическая промышленность</i>	88,0	65,8	-	-
Industria de prelucrare a metalelor <i>Металлообрабатывающая промышленность</i>	95,0	54,9	94,5	99,5

	Substanțe captate și neutralizate <i>Уловлено и нейтрализовано веществ</i>		Din care utilizate <i>Из них утилизировано</i>	
	total, tone <i>всего, тонн</i>	în % din cantitatea substanțelor poluante la evacuare <i>в % от общего объема отходящих загрязняющих веществ</i>	total, tone <i>всего, тонн</i>	în % din cantitatea substanțelor captate și neutralizare <i>в % от объема уловленных и нейтрализованных веществ</i>
Fabricarea de mașini și echipamente <i>Производство машин и оборудования</i>	22,6	27,0	10,5	46,5
Producția echipamentului medical, a instrumentelor de optică <i>Производство медицинских приборов, оптических инструментов</i>	2,9	27,3	0,6	20,7
Producția de mobilier <i>Производство мебели</i>	628,5	86,7	352,7	56,1
Producția și distribuția de energie electrică și termică, gaze și apă caldă <i>Производство и распределение электроэнергии, газа и горячей воды</i>	3,3	0,3	2,8	84,8
Captarea, epurarea și distribuirea apei <i>Сбор, очистка и распределение воды</i>	4,9	1,3	-	-
Construcții <i>Строительство</i>	1108,7	80,4	948,6	85,6
Vînzarea, deservirea și reparația autovehiculelor <i>Продажа, техобслуживание и ремонт автомобилей</i>	384,9	38,0	383,4	99,6
Comerț cu ridicata <i>Оптовая торговля</i>	1024,6	32,6	957,8	93,5
Comerț cu amănuntul <i>Розничная торговля</i>	421,0	57,3	404,7	96,1
Transporturi terestre <i>Сухопутный транспорт</i>	89,9	18,8	80,1	89,1
Activități ale agențiilor de turism <i>Деятельность туристических агентств</i>	264,4	35,6	149,1	56,4
Poșta și telecomunicații <i>Почта и связь</i>	3,8	7,9	-	-
Tranzacții imobiliare <i>Операции с недвижимым имуществом</i>	247,4	69,7	247,4	100,0
Administrare publică <i>Государственное управление</i>	184,6	7,4	184,6	100,0
Învățămînt <i>Образование</i>	21,3	3,7	21,3	100,0
Alte activități și servicii <i>Прочая деятельность и услуги</i>	238,0	-	41,5	-

## 8. Deșeuri Отходы

### 8.1. Formarea și reciclarea deșeurilor de producție și consum Образование и переработка отходов производства и потребления

	mii tone тыс. тонн						
	2005	2006	2007	2008	2009	2010	2011
Formate <i>Образовано</i>	2995,4	2421,6	2841,7	3405,9	2487,9	1860,3	1845,3
Reciclate <i>Переработано</i>	926,2	854,6	1716,9	1867,7	668,9	1435,2	418,4
Nimicite sau depozitate la gunoiște <i>Уничтожены или складированы на свалках</i>	1978,7	1807,1	1451,0	1774,7	978,8	1511,5	1580,8
Existent la sfârșitul anului <i>Наличие на конец года</i>	4319,2	4005,4	3518,1	4009,4	5852,5	7052,9	6115,4

### 8.2. Formarea și reciclarea deșeurilor de producție și consum în profil teritorial Образование и переработка отходов производства и потребления в территориальном разрезе

	2010			2011		
	Deșeuri formate <i>Образовано отходов</i>	Deșeuri reciclate <i>Переработано отходов</i>	Deșeuri nimicite sau depozitate la gunoiște <i>Уничтожено или складировано на свалках отходов</i>	Deșeuri formate <i>Образовано отходов</i>	Deșeuri reciclate <i>Переработано отходов</i>	Deșeuri nimicite sau depozitate la gunoiște <i>Уничтожено или складировано на свалках отходов</i>
<b>Total</b>	<b>1860283,9</b>	<b>1435210,1</b>	<b>1511471,6</b>	<b>1845290,5</b>	<b>418414,7</b>	<b>1580828,7</b>
<i>Всего</i>						
<i>inclusiv: в том числе:</i>						
mun. Chișinău	296138,0	1110352,3	648895,9	333046,2	109596,0	816724,7
mun. Bălți	205653,8	18475,2	102932,7	117824,7	17476,5	88806,4
Anenii Noi	37485,9	39846,9	4344,5	44677,7	45540,7	5074,0
Basarabasca	11588,7	1311,9	8923,9	9703,3	829,6	8498,7
Briceni	126432,8	3592,2	7268,9	94042,0	1270,4	11589,9
Cahul	5855,3	1938,4	1748,0	11939,1	644,4	4796,0
Cantemir	4763,1	2533,4	2216,0	2676,0	167,5	381,2
Călărași	14509,7	262,8	10918,0	44134,8	685,7	7124,9
Căușeni	42130,3	344,5	40790,9	38456,2	85,7	37124,3
Cimișlia	46426,6	37875,6	8846,4	62486,3	51520,7	9796,1
Criuleni	45481,5	13738,5	16417,5	104897,3	30735,3	29958,9
Donușeni	3011,9	1461,9	2653,7	92708,2	304,7	5373,3
Drochia	118087,9	1653,2	94243,8	93974,7	357,4	64787,4
Dubăsari	84,7	6,0	0,4	229,8	-	0,5
Edineț	4849,5	3919,3	526,8	8134,2	775,3	389,4
Fălești	247967,8	61979,1	173990,1	252606,4	48845,7	176484,2
Florești	5174,8	2149,0	18970,4	4616,4	2402,1	9009,2
Glodeni	51023,7	289,3	2735,1	2921,0	101,6	2048,7
Hîncești	147974,3	55232,5	86105,7	140642,3	48582,2	87354,5
Ialoveni	219,9	-	220,2	1954,6	-	1910,8
Leova	11054,8	2971,1	30359,9	8100,9	4771,3	44591,7
Nisporeni	386,7	41,2	336,3	282,8	-	310,2
Ocnița	9965,0	1218,0	7371,7	8750,4	1242,4	7009,6
Orhei	186152,1	9558,0	116748,2	83897,0	119,5	23789,5
Rezina	46337,8	14513,0	154,2	60785,0	4076,9	106,0
Rîșcani	26761,5	26406,2	1842,1	38263,9	21772,0	8848,0

	2010			2011		
	Deșeuri formate <i>Образовано отходов</i>	Deșeuri reciclate <i>Переработано отходов</i>	Deșeuri nimicite sau depozitate la gunoiște <i>Уничтожено или складировано на свалках отходов</i>	Deșeuri formate <i>Образовано отходов</i>	Deșeuri reciclate <i>Переработано отходов</i>	Deșeuri nimicite sau depozitate la gunoiște <i>Уничтожено или складировано на свалках отходов</i>
Sîngerei	1825,3	211,0	1437,4	1379,5	8,5	1477,0
Soroca	21529,9	288,5	1941,1	27637,1	12,5	3497,8
Strășeni	13375,7	704,7	13365,5	11542,5	1253,8	11846,6
Șoldănești	2310,1	66,7	877,1	1009,2	76,3	866,4
Ștefan Vodă	28463,6	14883,0	13947,1	32020,3	20084,1	10946,8
Taraclia	28330,5	4191,0	24930,4	25567,0	1666,5	23130,8
Telenești	923,5	14,7	45,0	5845,7	-	4550,0
Ungheni	15994,0	1012,8	16236,8	15372,4	3198,8	12828,4
UTA Găgăuzia	52013,2	2168,2	49129,9	63165,6	210,4	59796,8

### 8.3. Formarea și reciclarea deșeurilor de producție și consum la întreprinderi și organizații pe tipuri de activitate economică

#### *Образование и переработка отходов производства и потребления на предприятиях и в организациях по видам экономической деятельности*

tone *тонн*

	2010			2011		
	Deșeuri formate <i>Образовано отходов</i>	Deșeuri reciclate <i>Переработано отходов</i>	Deșeuri nimicite sau depozitate la gunoiște <i>Уничтожено или складировано на свалках отходов</i>	Deșeuri formate <i>Образовано отходов</i>	Deșeuri reciclate <i>Переработано отходов</i>	Deșeuri nimicite sau depozitate la gunoiște <i>Уничтожено или складировано на свалках отходов</i>
<b>Total</b> <i>Всего</i>	<b>1860283,9</b>	<b>1435210,1</b>	<b>1511471,6</b>	<b>1845290,5</b>	<b>418414,7</b>	<b>1580828,7</b>
<i>inclusiv: в том числе:</i>						
Agricultura, economia vînatului <i>Сельское хозяйство, охота</i>	96231,4	75031,7	22893,9	134963,7	98836,9	34309,9
Silvicultura, exploatarea forestiere <i>Лесоводство, лесозаготовки</i>	11474,2	2364,6	869,9	50110,4	246,9	3367,9
Exploatarea carierelor <i>Разработка карьеров</i>	397225,4	1053682,1	56,2	410902,4	14618,4	140431,8
Industria alimentară, a băuturilor <i>Производство пищевых продуктов, напитков</i>	445737,7	45906,1	170983,1	470955,9	38055,3	141115,3
Fabricarea produselor de tutun <i>Производство табачных изделий</i>	293,8	9,3	65,2	585,9	-	114,9
Fabricarea produselor textile <i>Производство текстильных изделий</i>	858,5	62,8	539,4	1268,5	79,0	667,5
Fabricarea îmbrăcăminte, prepararea și vopsirea blănurilor <i>Производство одежды, выделка и крашение меха</i>	1631,1	23,4	1473,4	1837,1	30,7	1701,2



	2010			2011		
	Deșeuri formate <i>Образовано отходов</i>	Deșeuri reciclate <i>Переработано отходов</i>	Deșeuri nimicite sau depozitate la gunoiște <i>Уничтожено или складировано на свалках отходов</i>	Deșeuri formate <i>Образовано отходов</i>	Deșeuri reciclate <i>Переработано отходов</i>	Deșeuri nimicite sau depozitate la gunoiște <i>Уничтожено или складировано на свалках отходов</i>
Tăbăcirea și prepararea pieilor, fabricarea articolelor de voiaj <i>Дубление и выделка кожи, производство чемоданов, сумок и обуви</i>	844,6	-	767,8	1335,2	-	1148,4
Prelucrarea lemnului <i>Производство древесины</i>	986,9	233,7	310,3	1119,6	85,7	521,9
Fabricarea hîrtiei și articolelor din hîrtie <i>Производство бумаги и бумажных изделий</i>	1870,0	9762,8	141,3	1174,1	4374,8	137,6
Edituri, poligrafie și reproducerea materialelor informative <i>Издательское дело, полиграфическое дело, воспроизведение информационных материалов</i>	579,2	119,5	247,8	934,6	74,6	481,5
Fabricarea substanțelor și produselor chimice <i>Производство химических веществ и продуктов</i>	531,8	52,6	413,9	689,4	49,9	454,6
Producția articolelor din cauciuc și material plastic <i>Производство резиновых и пластмассовых изделий</i>	878,3	28524,7	632,6	1126,8	32645,3	747,4
Producția altor produse din minerale nemetalifere <i>Производство прочих неметаллических минеральных продуктов</i>	61213,7	33479,8	519,2	53865,1	66248,9	637,4
Industria metalurgică <i>Металлургическая промышленность</i>	21,0	411,4	20,8	21,3	518,3	21,0
Industria de prelucrare a metalelor <i>Металлообрабатывающая промышленность</i>	482,0	1,7	358,7	572,8	7,2	444,2
Fabricarea de mașini și echipamente <i>Производство машин и оборудования</i>	2476,0	115,8	614,2	4008,4	203,2	766,5
Producția echipamentului medical, a instrumentelor de optică <i>Производство медицинских приборов, оптических инструментов</i>	536,7	1,4	335,3	675,6	0,0	493,0
Producția de mobilier <i>Производство мебели</i>	1568,5	628,7	871,9	1810,6	499,6	1234,9
Prelucrarea deșeurilor <i>Вторичная переработка</i>	61,5	59,8	9,4	258,6	3646,5	14,4

	2010			2011		
	Deșeuri formate <i>Образовано отходов</i>	Deșeuri reciclate <i>Переработано отходов</i>	Deșeuri nimicite sau depozitate la gunoiste <i>Уничтожено или складировано на свалках отходов</i>	Deșeuri formate <i>Образовано отходов</i>	Deșeuri reciclate <i>Переработано отходов</i>	Deșeuri nimicite sau depozitate la gunoiste <i>Уничтожено или складировано на свалках отходов</i>
Producția și distribuția de energie electrică și termică, gaze și apă caldă <i>Производство и распределение электроэнергии, газа и горячей воды</i>	3918,8	14540,4	3281,3	3383,0	0,9	3325,2
Captarea, epurarea și distribuirea apei <i>Сбор, очистка и распределение воды</i>	64390,6	399,8	66866,5	60030,8	4,0	47799,0
Construcții <i>Строительство</i>	4258,5	3314,0	882,4	2411,2	509,3	1376,5
Vînzarea, deservirea și repararea autovehiculelor <i>Продажа, техобслуживание и ремонт автомобилей</i>	2907,5	0,6	2928,7	5502,9	-	5512,5
Comerț cu ridicata <i>Оптовая торговля</i>	83395,5	287,4	14132,9	15785,3	177,0	15180,0
Comerț cu amănuntul <i>Розничная торговля</i>	3646,0	149,2	3486,4	4044,2	19,3	3883,0
Hoteluri și restaurante <i>Гостиницы и рестораны</i>	992,9	6,9	989,2	1658,1	2,9	1657,6
Transporturi terestre <i>Сухопутный транспорт</i>	6255,2	668,5	3253,6	5725,1	126,9	3404,5
Transporturi aeriene <i>Воздушный транспорт</i>	112,8	-	112,8	100,8	-	100,8
Activități ale agențiilor de turism <i>Деятельность туристических агентств</i>	3424,2	56,9	3326,2	3411,7	491,4	2834,6
Poșta și telecomunicații <i>Почта и связь</i>	2068,0	4,6	1953,2	1028,1	9,2	1018,7
Activități financiare <i>Финансовое посредничество</i>	344,6	-	344,6	360,4	-	360,4
Tranzacții imobiliare <i>Операции с недвижимым имуществом</i>	55828,3	1,8	57506,6	73892,5	0,3	74594,6
Administrare publică <i>Государственное управление</i>	498811,5	165022,9	359877,9	430887,4	156651,7	305684,8
Invățămînt <i>Образование</i>	12081,7	222,7	11780,5	7999,7	176,1	8084,6
Sănătate și asistență socială <i>Здравоохранение и социальные услуги</i>	8990,7	26,8	8979,4	9456,4	24,4	9319,3
Asanarea și eliminarea deșeurilor <i>Удаление отходов</i>	79501,8	29,8	765884,0	78676,8	0,1	764952,8
Alte activități și servicii <i>Прочая деятельность и услуги</i>	3853,0	5,9	3761,1	2720,1	0,0	2928,8

## 8.4. Formarea și reciclarea deșeurilor toxice la întreprinderi și organizații

### *Образование и переработка токсичных отходов на предприятиях и в организациях*

	tone <i>тонн</i>						
	2005	2006	2007	2008	2009	2010	2011
<b>Formate</b>							
<i>Образовано</i>	<b>834,8</b>	<b>633,7</b>	<b>610,1</b>	<b>756,5</b>	<b>1125,1</b>	<b>404,0</b>	<b>528,0</b>
inclusiv după clasa de toxicitate:							
<i>в том числе по классу токсичности :</i>							
I	165,1	41,5	13,5	94,5	6,8	23,4	41,1
II	197,2	176,9	199,7	224,9	237,5	235,9	198,3
III	168,0	52,7	90,5	171,4	797,5	35,4	89,1
IV	304,5	362,7	306,4	265,7	83,3	109,3	199,5
<b>Reciclate</b>							
<i>Переработано</i>	<b>270,8</b>	<b>779,8</b>	<b>1478,3</b>	<b>799,5</b>	<b>593,7</b>	<b>593,2</b>	<b>874,2</b>
inclusiv după clasa de toxicitate:							
<i>в том числе по классу токсичности :</i>							
I	0,1	82,5	0,1	34,9	0,0	-	182,9
II	207,1	278,9	173,5	171,3	135,8	240,0	135,5
III	16,0	22,2	292,8	16,8	23,8	104,1	22,4
IV	47,6	396,2	1011,9	576,5	434,1	249,1	533,4
<b>Neutralizate</b>							
<i>Нейтрализовано</i>	<b>64,2</b>	<b>263,7</b>	<b>440,5</b>	<b>256,4</b>	<b>36,4</b>	<b>65,4</b>	<b>111,6</b>
inclusiv după clasa de toxicitate:							
<i>в том числе по классу токсичности :</i>							
I	62,0	7,7	194,1	2,1	23,8	40,5	73,7
II	0,8	1,7	213,1	50,5	0,6	21,4	24,7
III	1,0	10,1	32,1	155,5	11,1	1,3	1,0
IV	0,4	244,2	1,2	48,3	0,9	2,2	12,2
<b>Expediate la depozite</b>							
<i>Вывезены на склады</i>	<b>668,9</b>	<b>273,0</b>	<b>407,7</b>	<b>188,4</b>	<b>746,3</b>	<b>87,0</b>	<b>3,4</b>
inclusiv după clasa de toxicitate:							
<i>в том числе по классу токсичности:</i>							
I	382,0	13,4	4,2	1,5	0,7	82,1	-
II	11,2	36,9	59,9	65,5	50,9	2,1	1,1
III	30,7	63,0	121,0	10,5	671,1	-	-
IV	245,0	159,7	222,6	110,9	23,6	2,8	2,3
<b>Existent la sfârșitul anului</b>							
<i>Наличие на конец года</i>	<b>7897,0</b>	<b>7425,6</b>	<b>6501,1</b>	<b>6529,6</b>	<b>6488,4</b>	<b>6504,3</b>	<b>6086,8</b>
inclusiv după clasa de toxicitate:							
<i>в том числе по классу токсичности:</i>							
I	4254,3	4136,1	3891,0	3935,4	3909,5	3811,7	3819,5
II	917,1	867,8	896,5	1058,6	1065,0	1113,0	1000,1
III	802,4	765,6	831,9	640,4	657,2	635,5	617,2
IV	1923,2	1656,0	881,7	895,2	856,7	944,1	649,8

**Figura 11. Formarea și reciclarea deșeurilor toxice la întreprinderi și organizații, tone**  
**График 11. Образование и переработка токсичных отходов на предприятиях и в организациях, тонн**

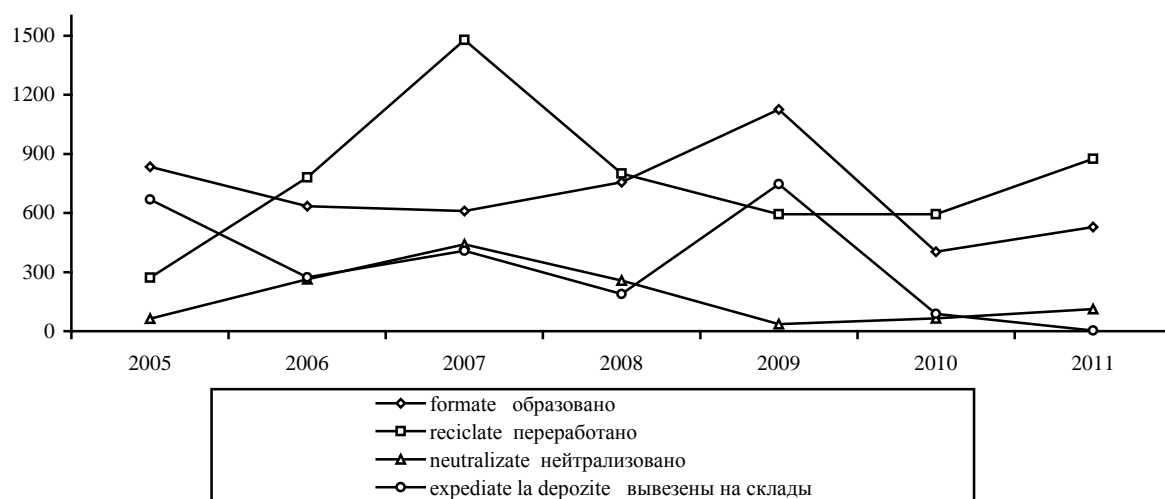

**8.5. Existența deșeurilor toxice la întreprinderi și organizații pe clase de toxicitate în profil teritorial la sfârșitul anului 2011**

*Наличие токсичных отходов на предприятиях и в организациях по классам токсичности в территориальном разрезе на конец 2011 года.*

	tone тонн				
	Existența deșeurilor toxice- total <i>Наличие токсичных отходов- всего</i>	din care, după clasa de toxicitate: <i>из них по классу токсичности:</i>			
		I	II	III	IV
<b>Total</b>	<b>6410,5</b>	<b>4074,0</b>	<b>1036,0</b>	<b>614,4</b>	<b>686,1</b>
<i>Всего</i>					
<i>inclusiv: в том числе:</i>					
mun. Chișinău	1993,0	847,7	307,6	178,4	659,3
mun. Bălți	613,6	3,1	501,5	93,5	15,5
Anenii Noi	80,7	79,0	-	1,7	-
Basarabeasca	7,2	3,3	1,0	-	2,9
Briceni	...	...	...	...	...
Cahul	217,8	216,0	1,8	-	0,0
Cantemir	...	...	...	...	...
Călărași	199,3	67,0	-	132,3	0,0
Căușeni	1196,4	1053,0	-	141,7	1,7
Cimișlia	98,7	97,4	1,3	-	0,0
Criuleni	0,0	-	-	-	0,0
Dondușeni	17,8	-	17,2	-	0,6
Drochia	0,0	-	-	-	0,0
Edineț	1,0	-	-	-	1,0
Fălești	...	...	...	...	...
Florești	...	...	...	...	...
Glodeni	0,2	-	0,1	-	0,1
Hîncești	107,9	105,0	1,0	0,0	1,8
Ialoveni	573,6	573,5	0,1	-	0,0
Leova	235,0	197,0	1,8	36,2	0,0
Nisporeni	62,2	62,2	-	-	-
Ocnîța	0,5	-	-	0,5	-
Orhei	363,5	360,3	1,8	0,0	1,4
Rezina	...	...	...	...	...
Rîșcani	...	...	...	...	...
Sîngerei	...	...	...	...	...
Soroca	1,0	-	-	-	1,0
Strășeni	8,7	7,4	1,1	0,0	0,2
Șoldănești	...	...	...	...	...
Ștefan Vodă	-	-	-	-	-
Taraclia	434,5	244,0	190,5	-	-
Telenești	101,2	101,2	-	-	-
Ungheni	1,3	0,0	1,3	-	-
UTA Găgăuzia	95,4	56,9	8,0	30,0	0,5

## 8.6. Formarea, reciclarea și neutralizarea deșeurilor toxice la întreprinderi și organizații pe clase de toxicitate în profil teritorial în 2011

*Образование, переработка и нейтрализация токсичных отходов на предприятиях и в организациях по классам токсичности в территориальном разрезе в 2011 г.*

	Total		după clasa de toxicitate по классу токсичности							
	Всего		I		II		III		IV	
	formarea образо- вание	reciclarea și neutralizarea переработ- ка и нейтрализа- ция	formarea образо- вание	reciclarea și neutralizarea переработ- ка и нейтрализа- ция	formarea образо- вание	reciclarea și neutralizarea переработ- ка и нейтрализа- ция	formarea образо- вание	reciclarea și neutralizarea переработ- ка и нейтрализа- ция	formarea образо- вание	reciclarea și neutralizarea переработ- ка и нейтрализа- ция
<b>Total</b>	<b>528,0</b>	<b>874,2</b>	<b>41,1</b>	<b>182,9</b>	<b>198,4</b>	<b>135,5</b>	<b>89,1</b>	<b>22,4</b>	<b>199,5</b>	<b>533,4</b>
<i>Всего</i>										
<i>inclusiv:</i>										
<i>в том числе:</i>										
<i>mun.</i>										
Chișinău	308,4	178,2	-	-	105,3	80,3	11,5	4,0	191,6	94,0
mun. Bălți	112,4	15,6	-	-	32,6	15,3	77,3	-	2,5	0,3
Anenii Noi	-	27,9	-	27,9	-	-	-	-	-	-
Basarabeasca	1,7	455,3	-	-	0,6	6,0	-	11,7	1,1	437,6
Briceni	...	...	...	...	...	...	...	...	...	...
Cahul	-	-	-	-	-	-	-	-	-	-
Cantemir	...	...	...	...	...	...	...	...	...	...
Călărași	-	-	-	-	-	-	-	-	-	-
Căușeni	0,1	-	-	-	-	-	-	-	0,1	-
Cimișlia	0,9	0,0	-	-	0,9	0,0	-	-	-	-
Criuleni	0,3	-	0,0	-	0,0	-	-	-	0,2	-
Dondușeni	0,9	0,1	-	-	0,5	0,1	0,1	-	0,3	-
Drochia	-	-	-	-	-	-	-	-	-	-
Edineț	0,2	-	-	-	-	-	-	-	0,2	-
Fălești	...	...	...	...	...	...	...	...	...	...
Florești	...	...	...	...	...	...	...	...	...	...
Glodeni	0,0	-	-	-	-	-	-	-	0,0	-
Hîncești	29,0	28,4	-	-	28,2	28,2	-	-	0,8	0,2
Ialoveni	65,4	155,0	41,1	155,0	24,3	-	-	-	-	-
Leova	-	-	-	-	-	-	-	-	-	-
Nisporeni	0,2	-	-	-	0,2	-	-	-	-	-
Ocnîța	0,2	0,2	-	-	0,2	0,2	-	-	-	-
Orhei	0,1	-	-	-	0,1	-	-	-	-	-
Rezina	...	...	...	...	...	...	...	...	...	...
Rîșcani	...	...	...	...	...	...	...	...	...	...
Sîngerei	...	...	...	...	...	...	...	...	...	...
Soroca	1,3	-	-	-	-	-	-	-	1,3	-
Strășeni	3,6	8,5	-	-	2,1	0,4	0,1	6,7	1,4	1,4
Șoldănești	...	...	...	...	...	...	...	...	...	...
Ștefan Vodă	-	0,0	-	0,0	-	-	-	-	-	0,0
Taraclia	-	-	-	-	-	-	-	-	-	-
Telenești	-	-	-	-	-	-	-	-	-	-
Ungheni	3,2	3,0	-	-	3,2	3,0	-	-	-	-
UTA										
Găgăuzia	-	2,0	-	-	-	2,0	-	-	-	-

### 8.7. Existența deșeurilor toxice pe clase de toxicitate la întreprinderi și organizații pe tipuri de activitate economică la sfârșitul anului 2011

*Наличие токсичных отходов по классам токсичности на предприятиях и в организациях по видам экономической деятельности на конец 2011 г.*

	Existența deșeurilor toxice- total <i>Наличие токсичных отходов- всего</i>	tone тонн			
		după clasa de toxicitate по классу токсичности			
		I	II	III	IV
<b>Total</b> <b>Всего</b>	<b>6410,5</b>	<b>4074,0</b>	<b>1036,0</b>	<b>614,4</b>	<b>686,1</b>
inclusiv: <i>в том числе:</i>					
Agricultura, economia vînatului <i>Сельское хозяйство, охота</i>	580,8	184,3	200,2	192,4	3,9
Silvicultura, exploatare forestiere <i>Лесоводство, лесозаготовки</i>	0,3	-	0,1	-	0,2
Exploatarea carierelor <i>Разработка карьеров</i>	1,3	-	-	-	1,3
Industria alimentară, a băuturilor <i>Производство пищевых продуктов, напитков</i>	3837,1	3596,5	25,9	202,1	12,6
Fabricarea produselor de tutun <i>Производство табачных изделий</i>	2,0	-	1,4	-	0,6
Fabricarea produselor textile <i>Производство текстильных изделий</i>	89,6	-	0,6	-	89,0
Fabricarea îmbrăcăminteii, prepararea și vopsirea blănurilor <i>Производство одежды, выделка и крашение меха</i>	6,1	-	5,7	-	0,4
Tăbăcirea și prepararea pieilor, fabricarea articolelor de voiaj <i>Дубление и выделка кожи, производство чемоданов, сумок и обуви</i>	2,1	-	0,6	1,0	0,5
Fabricarea hîrtiei și articolelor din hîrtie <i>Производство бумаги и бумажных изделий</i>	4,0	-	1,0	-	3,0
Edituri, poligrafie și reproducerea materialelor informative <i>Издательское дело, полиграфическое дело, воспроизведение информационных материалов</i>	3,1	-	1,0	1,2	0,9
Fabricarea substanțelor și produselor chimice <i>Производство химических веществ и продуктов</i>	1,1	-	0,1	-	1,0
Producția articolelor din cauciuc și din material plastic <i>Производство резиновых и пластмассовых изделий</i>	1,0	-	1,0	-	-
Producția altor produse din minerale nemetalifere <i>Производство прочих неметаллических минеральных продуктов</i>	9,2	-	6,3	-	2,9
Industria de prelucrare a metalelor <i>Металлообработывающая промышленность</i>	4,7	-	4,0	0,4	0,3

	Existența deșeurilor toxice- total <i>Наличие токсичных отходов- всего</i>	Continuare <i>Продолжение</i>			
		după clasa de toxicitate <i>по классу токсичности</i>			
		I	II	III	IV
Fabricarea de mașini și echipamente <i>Производство машин и оборудования</i>	118,9	0,2	9,4	52,1	57,2
Producția de echipamente, aparate de radio și televiziune <i>Производство оборудования, аппараты для радио и телевидения</i>	119,8	-	-	2,3	117,5
Producția echipamentului medical, a instrumentelor de optică <i>Производство медицинских приборов, оптических инструментов</i>	77,3	-	8,8	2,3	66,2
Producția de mobilier <i>Производство мебели</i>	1,2	-	0,3	0,3	0,6
Recuperarea deșeurilor <i>Вторичная переработка</i>	132,2	-	-	-	132,2
Distribuția de energie electrică și termică, gaze și apă caldă <i>Распределение электроэнергии, газа и горячей воды</i>	683,0	-	660,7	13,1	9,2
Capătarea, epurarea și distribuirea apei <i>Сбор, очистка и распределение воды</i>	4,7	-	1,2	-	3,5
Construcții <i>Строительство</i>	11,0	-	0,6	0,0	10,4
Vînzarea, deservirea și reparația autovehiculelor <i>Продажа, техобслуживание и ремонт автомобилей</i>	10,4	-	8,6	-	1,8
Comerț cu ridicata <i>Оптовая торговля</i>	5,8	-	4,2	-	1,6
Comerț cu amănuntul <i>Розничная торговля</i>	0,3	-	0,1	0,0	0,2
Transporturi terestre <i>Сухопутный транспорт</i>	310,6	-	68,6	114,4	127,6
Transporturi aeriene <i>Воздушный транспорт</i>	3,1	-	2,0	-	1,1
Activități ale agențiilor de turism <i>Деятельность туристических агентств</i>	3,8	-	0,4	-	3,4
Administrare publică <i>Государственное управление</i>	65,1	-	13,5	32,7	18,9
Învățămînt <i>Образование</i>	294,1	293,0	0,3	-	0,8
Sănătate și asistență socială <i>Здравоохранение и социальные услуги</i>	2,0	-	0,7	-	1,3
Eliminarea deșeurilor și a apelor uzate <i>Удаление отходов и сточных вод</i>	0,6	-	-	-	0,6
Alte activități și servicii <i>Прочая деятельность и услуги</i>	24,2	0,0	8,7	0,1	15,4

### 8.8. Formarea, reciclarea și neutralizarea deșeurilor toxice pe clase de toxicitate la întreprinderi și organizații pe tipuri de activitate economică în 2011

*Образование, переработка и нейтрализация токсичных отходов по классам токсичности на предприятиях и в организациях по видам экономической деятельности в 2011 г.*

	tone <i>тонн</i>							
	Clasa de toxicitate				Класс токсичности			
	I		II		III		IV	
formarea образо- вание	reciclarea și neutralizarea переработка и нейтрализа- ция	formarea образо- вание	reciclarea și neutralizarea переработка и нейтрализа- ция	formarea образо- вание	reciclarea și neutralizarea переработка и нейтрализа- ция	formarea образо- вание	reciclarea și neutralizarea переработка и нейтрализа- ция	
<b>Total Всего</b>	<b>41,1</b>	<b>256,6</b>	<b>198,4</b>	<b>160,2</b>	<b>89,1</b>	<b>23,4</b>	<b>199,5</b>	<b>545,6</b>
inclusiv: <i>в том числе:</i>								
Agricultura, economia vînatului <i>Сельское хозяйство, охота</i>	-	72,5	23,1	31,0	-	18,4	0,1	436,2
Exploatarea carierelor <i>Разработка карьеров</i>	-	-	11,8	11,8	-	-	-	-
Industria alimentară, a băuturilor <i>Производство пищевых продуктов, напитков</i>	41,1	184,1	7,9	4,2	3,5	-	3,2	0,0
Fabricarea produselor de tutun <i>Производство табачных изделий</i>	-	-	-	-	-	-	-	0,5
Fabricarea produselor textile <i>Производство текстильных изделий</i>	-	-	0,7	0,0	-	-	5,0	-
Edituri, poligrafie și reproducerea materialelor informativ <i>Издательское дело, полиграфическое дело, воспроизведение информационных материалов</i>	-	-	0,0	-	0,7	0,7	0,0	-
Fabricarea substanțelor și produselor chimice <i>Производство химических веществ и продуктов</i>	-	-	0,4	0,4	-	-	14,2	-
Producția altor produse din minerale nemetalifere <i>Производство прочих неметаллических минеральных продуктов</i>	-	-	9,5	7,9	1,6	1,6	0,5	0,1
Fabricarea de mașini și echipamente <i>Производство машин и оборудования</i>	-	-	3,1	5,7	2,4	2,4	26,1	10,0
Producția echipamentului medical, a instrumentelor de optică <i>Производство медицинских приборов, оптических инструментов</i>	-	-	0,1	-	0,4	-	-	-
Producția de mobilier <i>Производство мебели</i>	-	-	0,0	0,0	0,2	0,2	-	-



	Clasa de toxicitate				<i>Класс токсичности</i>			
	I		II		III		IV	
	formarea <i>образо- вание</i>	reciclarea și neutralizarea <i>переработка и нейтрализа- ция</i>	formarea <i>образо- вание</i>	reciclarea și neutralizarea <i>переработка и нейтрализа- ция</i>	formarea <i>образо- вание</i>	reciclarea și neutralizarea <i>переработка и нейтрализа- ция</i>	formarea <i>образо- вание</i>	reciclarea și neutralizarea <i>переработка и нейтрализа- ция</i>
Producția și distribuția de energie electrică și termică, gaze și apă caldă <i>Производство и распределение электроэнергии, газа и горячей воды</i>	-	-	5,9	5,8	0,8	0,1	2,1	0,1
Captarea, epurarea și distribuția apei <i>Сбор, очистка и распределение воды</i>	-	-	1,2	-	-	-	1,3	-
Construcții <i>Строительство</i>	-	-	8,3	8,2	0,0	-	1,7	0,3
Vînzarea, deservirea și reparația autovehiculelor <i>Продажа, техобслуживание и ремонт автомобилей</i>	-	-	64,1	40,4	-	-	31,0	28,4
Comerț cu ridicata <i>Оптовая торговля</i>	-	-	22,6	28,3	-	-	2,1	1,6
Comerț cu amănuntul <i>Розничная торговля</i>	-	-	2,4	2,3	-	-	-	-
Transporturi terestre <i>Сухопутный транспорт</i>	-	-	26,1	5,3	79,4	-	9,9	-
Sănătate și asistență socială <i>Здравоохранение и социальные услуги</i>	-	-	0,5	0,2	0,1	-	0,1	1,1
Eliminarea deșeurilor și a apelor uzate <i>Удаление отходов и сточных вод</i>	-	-	2,0	2,0	-	-	0,1	-
Alte activități și servicii <i>Прочая деятельность и услуги</i>	-	-	8,7	6,7	-	-	97,4	67,3

## 9. Localitățile urbane Городская среда

### 9.1. Infrastructura edilitară Инфраструктура обустройства

	2005	2006	2007	2008	2009	2010	2011
Suprafața totală a terenurilor localităților urbane, mii ha <i>Общая площадь городских земель, тыс.га</i>	62,6	74,9	77,7	78,0	78,0	79,1	79,1
Lungimea totală a străzilor, căilor carosabile și cheiurilor, mii km <i>Общая протяженность всех улиц, проездов и набережных, тыс. км</i>	3,3	3,4	3,4	3,4	3,4	3,5	3,5
ponderea în lungimea totală, % <i>удельный вес в общей протяженности, %</i>							
cu îmbrăcăminte rigidă <i>с твердым покрытием</i>	64,3	62,0	62,6	62,7	62,7	64,4	64,4
din acestea, cu îmbrăcăminte îmbunătățită <i>из них с усовершенствованным покрытием</i>	45,8	44,5	44,8	44,9	44,3	44,1	44,0
înzestrate cu lămpi <i>освещенные светильниками</i>	68,2	66,9	64,0	65,5	66,4	69,5	68,6
Numărul lămpilor instalate pe străzi și căi carosabile, mii unități <i>Число светильников, установленных на улицах и проездах, тыс. единиц</i>	74,5	71,7	68,7	69,1	69,8	67,7	68,6
Suprafața totală a străzilor, căilor carosabile și cheiurilor, mil. m <sup>2</sup> <i>Общая площадь всех улиц, проездов и набережных, млн. м<sup>2</sup></i>	46,4	46,4	46,6	48,3	48,3	49,0	49,0
Lungimea totală a trotuarelor într-o linie, mii km <i>Общее протяжение тротуаров в одну линию, тыс. км</i>	1,5	1,5	1,5	1,5	1,5	1,5	1,8
Suprafața totală a trotuarelor, mil. m <sup>2</sup> <i>Общая площадь тротуаров, млн. м<sup>2</sup></i>	3,8	4,2	4,2	4,3	4,3	4,4	4,8
Suprafața totală curățată, mil. m <sup>2</sup> <i>Общая убранная площадь, млн. м<sup>2</sup></i>	4,7	4,8	5,3	5,9	6,1	6,1	6,8
Ponderea suprafeței curățate în totalul străzilor, căilor carosabile și cheiurilor, % <i>Удельный вес убранной площади в общей площади всех улиц, проездов и набережных, %</i>	10,2	10,3	11,3	12,3	12,6	12,4	13,9
Ponderea suprafeței curățate în mod mecanizat, % <i>Удельный вес убранной механическим способом площади, %</i>	80,4	79,4	73,7	69,8	64,5	67,9	60,2

### 9.2. Spațiile verzi Озеленение

	2005	2006	2007	2008	2009	2010	2011
<b>Suprafața spațiilor și plantațiilor verzi în localitățile urbane:</b> <i>Общая площадь зеленых массивов и насаждений в пределах городской черты:</i>							
total, mii ha <i>всего, тыс. га</i>	7,8	7,7	7,4	7,4	7,2	7,9	7,4
pe 1 locuitor, m <sup>2</sup> <i>на 1 жителя, м<sup>2</sup></i>	52	50	50	50	49	49	50
în % față de suprafața totală a terenurilor localităților urbane <i>в % от общей площади городских земель</i>	12,4	10,3	9,5	9,4	9,3	9,3	9,4

	2005	2006	2007	2008	2009	2010	2011
Plantarea, ha <i>Посадка, га</i>							
Arborilor <i>Деревьев</i>	306,6	120,6	147,8	126,0	139,3	73,8	98,8
Arbuștilor <i>Кустарников</i>	185,8	39,2	27,8	31,9	25,2	17,9	29,5
Plantelor floricole <i>Цветочных растений</i>	38,7	26,5	12,3	13,3	17,1	22,0	18,8
Suprafețelor de gazon <i>Газонов</i>	-	-	14,8	9,3	4,6	8,1	5,7

### 9.3. Suprafața totală a terenurilor localităților urbane, la 1 ianuarie 2012

*Общая площадь городских земель, на 1 января 2012 г.*

	Suprafața totală, ha  <i>Общая площадь, га</i>	Suprafața în intravilan <i>Площадь застроенных земель</i>		Suprafața spațiilor verzi <i>Площадь зеленых насаждений</i>		Suprafața spațiilor verzi, m <sup>2</sup> la 1 locuitor <i>Площадь зеленых насаждений, м<sup>2</sup> на 1 жителя</i>
		ha <i>га</i>	în % din suprafața totală <i>в % от общей площади</i>	ha <i>га</i>	în % din suprafața totală <i>в % от общей площади</i>	
<b>Total</b>	<b>79100,6</b>	<b>44813,0</b>	<b>56,7</b>	<b>7409,5</b>	<b>9,4</b>	<b>20,8</b>
<i>Всего</i>						
mun. Chișinău	26486,2	19552,7	73,8	3926,9	14,8	54,3
or. Chișinău	12297,2	12232,7	99,5	3149,7	25,6	47,2
Codru	2636,0	690,0	26,2	58,0	2,2	47,5
Cricova	765,0	591,0	77,3	68,0	8,9	78,2
Durlești	3087,0	1938,0	62,8	18,3	0,6	9,8
Sîngera	4946,0	2414,0	48,8	81,0	1,6	101,3
Vadul lui Vodă	1443,0	1363,0	94,5	523,9	36,3	1069,2
Vatra	1312,0	324,0	24,7	28,0	2,1	82,4
Nord <i>Север</i>	19765,8	11360,9	57,5	1671,9	8,5	16,8
mun. Bălți	7800,6	3694,4	47,4	754,4	9,7	52,3
Briceni	486,0	254,0	52,3	45,0	9,3	45,5
Lipcani	740,7	402,2	54,3	30,0	4,1	54,5
Donușeni	801,0	654,0	81,6	20,3	2,5	19,0
Drochia	1030,0	847,3	82,3	79,9	7,8	39,2
Cupcini	783,0	602,0	76,9	31,3	4,0	41,2
Edineț	1113,6	413,0	37,1	47,5	4,3	25,8
Fălești	553,0	270,5	48,9	58,7	10,6	34,9
Florești	537,0	235,0	43,8	88,8	16,5	57,7
Ghindești	365,9	191,6	52,4	2,1	0,6	11,1
Mărculești	365,0	144,4	39,6	4,9	1,3	24,5
Glodeni	464,0	292,0	62,9	144,9	31,2	124,9
Frunză	177,9	129,3	72,7	24,8	13,9	145,9
Ocnița	548,4	397,7	72,5	46,6	8,5	50,1
Otaci	693,5	349,6	50,4	106,6	15,4	125,4
Costești	32,2	23,9	74,2	10,7	33,2	42,8
Rîșcani	836,0	503,0	60,2	21,0	2,5	15,8
Biruința	45,0	15,0	33,3	5,0	11,1	12,2
Sîngerei	1205,0	1194,0	99,1	81,9	6,8	56,1
Soroca	1188,0	748,0	63,0	67,5	5,7	18,0
Centru <i>Центр</i>	20087,2	6743,1	33,6	1155,1	5,8	10,9
Anenii Noi	519,0	399,0	76,9	48,9	9,4	56,9
Călărași	362,9	241,0	66,4	180,0	49,6	110,4
Criuleni	413,5	221,6	53,6	34,3	8,3	41,3
Hîncești	625,0	471,1	75,4	24,9	4,0	14,7
Ialoveni	680,0	390,0	57,4	107,4	15,8	68,4

	Suprafața totală, ha <i>Общая площадь, га</i>	Suprafața în intravilan <i>Площадь застроенных земель</i>		Suprafața spațiilor verzi <i>Площадь зеленых насаждений</i>		Suprafața spațiilor verzi, m <sup>2</sup> la 1 locuitor <i>Площадь зеленых насаждений, м<sup>2</sup> на 1 жителя</i>
		ha	în % din suprafața totală <i>в % от общей площади</i>	ha	în % din suprafața totală <i>в % от общей площади</i>	
		<i>га</i>		<i>га</i>		
Nisporeni	9203,8	1246,8	13,5	35,2	0,4	24,3
Orhei	1659,0	988,0	59,6	69,6	4,2	20,8
Rezina	152,0	146,0	96,1	39,7	26,1	29,6
Bucovăț	140,0	101,0	72,1	10,8	7,7	83,1
Strășeni	2400,0	906,0	37,8	219,5	9,1	107,6
Șoldănești	1921,0	720,0	37,5	24,5	1,3	32,7
Telenești	98,5	45,6	46,3	9,0	9,1	11,1
Cornești	388,0	101,0	26,0	12,8	3,3	47,4
Ungheni	1524,5	766,0	50,2	338,5	22,2	88,8
Sud <i>ЮЗ</i>	9898,3	5501,8	55,6	482,0	4,9	8,9
Basarabeasca	904,0	684,8	75,8	8,8	1,0	7,1
Cahul	1184,0	725,0	61,2	147,0	12,4	36,9
Cantemir	298,0	298,0	100,0	48,0	16,1	80,0
Căinari	256,0	241,0	94,1	28,0	10,9	62,2
Căușeni	1354,0	785,0	58,0	91,7	6,8	46,1
Cimișlia	935,0	732,0	78,3	32,9	3,5	23,2
Iargara	2704,0	500,0	18,5	16,0	0,6	34,0
Leova	832,2	763,6	91,8	31,1	3,7	28,5
Ștefan Vodă	316,0	240,0	75,9	51,5	16,3	59,9
Taraclia	1115,1	532,4	47,7	27,0	2,4	18,1
UTA Găgăuzia	2863,1	1654,5	57,8	173,6	6,1	10,8

**9.4. Gospodăria drumurilor, la 1 ianuarie 2012**  
*Дорожное хозяйство, на 1 января 2012 г.*

	Lungimea totală a străzilor, căilor carosabile și cheiurilor, km <i>Общая протяженность всех улиц, проездов и набережных, км</i>	inclusiv cu îmbrăcăminte rigidă <i>в том числе с твердым покрытием</i>		inclusiv cu îmbrăcăminte îmbunătățită/ <i>в том числе с усовершенствованным покрытием</i>	
		km	în % față de lungimea totală <i>в % от общей протяженности</i>	km	în % față de lungimea totală <i>в % от общей протяженности</i>
<b>Total</b>					
<i>Всего</i>	<b>3493,0</b>	<b>2248,3</b>	<b>64,4</b>	<b>1538,2</b>	<b>44,0</b>
mun. Chișinău	1024,3	840,8	82,1	616,1	60,2
or. Chișinău	671,7	653,5	97,3	535,6	79,7
Codru	30,7	23,1	75,2	14,5	47,2
Cricova	31,3	25,1	80,2	6,0	19,2
Durlești	74,7	40,4	54,1	19,5	26,1
Sîngera	156,0	60,6	38,9	19,1	12,2
Vadul lui Vodă	46,6	24,8	53,2	12,6	27,0
Nord <i>Север</i>	969,0	635,1	65,5	392,3	40,5
mun. Bălți	220,7	181,0	82,0	105,0	47,6
Briceni	36,0	13,7	38,1	9,1	25,3
Lipcani	29,8	19,5	65,4	10,8	36,2
Dondușeni	36,6	29,4	80,3	17,9	48,9

	Continuare <i>Продолжение</i>				
	Lungimea totală a străzilor, căilor carosabile și cheiurilor, km <i>Общая протяженность всех улиц, проездов и набережных, км</i>	inclusiv cu îmbrăcăminte rigidă <i>в том числе с твердым покрытием</i>		inclusiv cu îmbrăcăminte îmbunătățită <i>в том числе с усовершенствованным покрытием</i>	
		km	în % față de lungimea totală <i>в % от общей протяженности</i>	km	în % față de lungimea totală <i>в % от общей протяженности</i>
Drochia	48,5	30,2	62,3	24,6	50,7
Cupcini	40,9	34,3	83,9	10,9	26,7
Edineț	87,5	55,2	63,1	45,0	51,4
Fălești	26,9	22,9	85,1	21,7	80,7
Florești	86,5	57,9	66,9	28,6	33,1
Ghindești	16,3	16,0	98,2	10,0	61,4
Mărculești	11,3	9,2	81,4	6,0	53,1
Glodeni	38,3	25,0	65,3	13,1	34,2
Frunză	5,1	5,1	100,0	5,1	100,0
Ocnița	30,0	15,6	52,0	...	...
Otaci	27,4	7,5	27,4	7,5	27,4
Costești	8,9	8,9	100,0	8,9	100,0
Rîșcani	74,8	19,5	26,1	12,4	16,5
Biruința	12,0	6,0	50,0	6,0	50,0
Sîngerei	51,6	23,3	45,2	20,9	40,5
Soroca	79,9	54,9	68,7	28,8	36,1
Centru <i>Центр</i>	737,7	396,4	53,7	268,2	36,4
Anenii Noi	27,6	16,2	58,7	11,4	41,3
Călărași	67,5	52,0	77,0	40,0	59,3
Criuleni	24,3	17,2	70,8	8,7	35,8
Hîncești	62,0	28,0	45,2	26,2	42,3
Ialoveni	95,0	85,0	89,5	38,0	40,0
Nisporeni	53,6	16,6	31,0	12,8	23,9
Orhei	94,0	82,0	87,2	48,0	51,1
Rezina	33,8	15,9	47,0	13,6	40,2
Bucovăț	10,6	6,5	61,3	5,8	54,7
Strășeni	60,9	21,0	34,5	10,8	17,7
Șoldănești	20,6	4,4	21,4	4,4	21,4
Telenești	30,3	8,4	27,7	5,6	18,5
Cornești	27,5	5,2	18,9	4,9	17,8
Ungheni	130,0	38,0	29,2	38,0	29,2
Sud <i>ЮЗ</i>	494,0	245,1	49,6	201,3	40,8
Basarabeasca	31,5	10,6	33,7	8,7	27,6
Cahul	116,9	64,0	54,8	55,9	47,8
Cantemir	7,6	7,2	94,7	5,8	76,3
Căinari	37,2	1,5	4,0	1,5	4,0
Căușeni	56,9	23,8	41,8	23,8	41,8
Cimișlia	58,8	26,5	45,1	22,5	38,3
Iargara	48,0	19,0	39,6	19,0	39,6
Leova	48,6	42,7	87,9	28,5	58,6
Ștefan Vodă	20,5	10,5	51,2	10,5	51,2
Taraclia	68,0	39,3	57,8	25,1	36,9
UTA Găgăuzia	268,0	130,9	48,8	60,3	22,5

**9.5. Sistemele de alimentare cu apă**  
**Системы водоснабжения**

	2005	2006	2007	2008	2009	2010	2011
Lungimea apeductelor și rețelelor de alimentare cu apă – total, km <i>Протяженность водоводов и водопроводных сетей – всего, км</i>	6765,8	6847,2	7100,7	7478,1	8036,2	8509,9	8914,7
inclusiv în: в том числе в:							
localități urbane <i>городских населенных пунктах</i>	4045,0	4150,5	4196,2	4216,7	4371,8	4462,4	4545,9
localități rurale <i>сельских населенных пунктах</i>	2720,8	2696,7	2904,5	3261,4	3664,4	4047,5	4368,8
Numărul stațiilor de pompare, total <i>Число насосных станций, всего</i>	1158	1172	1223	1273	1358	1406	1375
inclusiv în: в том числе в:							
localități urbane <i>городских населенных пунктах</i>	691	698	716	718	736	740	661
localități rurale <i>сельских населенных пунктах</i>	467	474	507	555	622	666	714
Capacitatea de producție a instalațiilor de captare, mii m <sup>3</sup> în 24 ore <i>Производственная мощность водозаборных установок, тыс.м<sup>3</sup> в сутки</i>	1309,9	1325,0	1332,6	1324,4	1329,4	1331,1	1323,0
inclusiv în: в том числе в:							
localități urbane <i>городских населенных пунктах</i>	1145,6	1156,5	1153,6	1115,2	1113,5	1112,1	1108,4
localități rurale <i>сельских населенных пунктах</i>	164,3	168,5	179,0	209,2	215,9	219,0	214,6
Capacitatea de producție a stațiilor de tratare, mii m <sup>3</sup> în 24 ore <i>Производственная мощность станций водоподготовки, тыс.м<sup>3</sup> в сутки</i>	487,7	485,9	492,4	463,2	463,7	469,8	465,7
inclusiv în: в том числе в:							
localități urbane <i>городских населенных пунктах</i>	481,4	480,0	486,5	457,6	459,8	459,3	462,8
localități rurale <i>сельских населенных пунктах</i>	6,3	5,9	5,9	5,6	3,9	4,5	2,9
Apă furnizată – total, mil. m <sup>3</sup> <i>Поставлено воды – всего, млн. м<sup>3</sup></i>	67,1	67,9	84,5	82,8	78,1	75,0	73,5
inclusiv în: в том числе в:							
localități urbane <i>городских населенных пунктах</i>	62,3	62,7	78,3	76,3	70,9	67,9	66,1
localități rurale <i>сельских населенных пунктах</i>	4,8	5,2	6,2	6,5	7,2	7,1	7,4
din care: из нее:	47,9	49,2	53,2	53,2	53,6	51,3	51,2
populației <i>населению</i>							
inclusiv în: в том числе в:							
localități urbane <i>городских населенных пунктах</i>	44,5	45,3	48,3	48,1	47,5	45,5	44,8
localități rurale <i>сельских населенных пунктах</i>	3,4	3,9	4,9	5,1	6,0	5,8	6,4
instituțiilor bugetare <i>бюджетным учреждениям</i>	4,4	4,3	4,7	4,6	4,4	4,3	4,2
inclusiv în: в том числе в:							
localități urbane <i>городских населенных пунктах</i>	3,8	3,6	4,0	3,8	3,6	3,6	3,4
localități rurale <i>сельских населенных пунктах</i>	0,6	0,6	0,7	0,8	0,8	0,8	0,8

	Continuare						Продолжение	
	2005	2006	2007	2008	2009	2010	2011	
altor consumatori								
<i>другим потребителям</i>	14,7	14,5	26,6	25,0	20,2	19,4	18,2	
inclusiv în: <i>в том числе в:</i>								
localități urbane								
<i>городских населенных пунктах</i>	14,0	13,8	26,0	24,3	19,8	18,9	17,9	
localități rurale								
<i>сельских населенных пунктах</i>	0,7	0,7	0,6	0,7	0,4	0,5	0,3	

## 9.6. Sistemele de canalizare

### Канализационные системы

	2005	2006	2007	2008	2009	2010	2011
Lungimea totală a rețelelor de canalizare, km							
<i>Общая протяженность канализационных систем, км</i>	2592,2	2540,1	2552,0	2556,2	2548,5	2586,5	2592,1
inclusiv în: <i>в том числе в:</i>							
localități urbane							
<i>городских населенных пунктах</i>	2078,7	2083,7	2103,9	2128,6	2141,9	2182,3	2235,9
localități rurale							
<i>сельских населенных пунктах</i>	513,5	456,4	448,1	427,6	406,6	404,2	356,2
Capacitatea stabilită a stațiilor de epurare a apelor uzate, mii m <sup>3</sup> în 24 ore							
<i>Установленная мощность станций очистки сточных вод, тыс. м<sup>3</sup> в сутки</i>	755,3	742,8	741,0	723,0	723,6	723,9	7323,3
inclusiv în: <i>в том числе в:</i>							
localități urbane							
<i>городских населенных пунктах</i>	701,2	701,2	699,6	682,8	684,3	684,3	687,2
localități rurale							
<i>сельских населенных пунктах</i>	54,1	41,6	41,4	40,2	39,3	39,6	45,1
Volumul de ape uzate colectate, mil. m <sup>3</sup>							
<i>Объем отведенных сточных вод, млн. м<sup>3</sup></i>	78,0	76,3	73,9	73,2	70,8	72,1	67,9
inclusiv în: <i>в том числе в:</i>							
localități urbane							
<i>городских населенных пунктах</i>	76,6	75,2	72,7	72,0	69,7	70,9	67,2
localități rurale							
<i>сельских населенных пунктах</i>	1,4	1,2	1,2	1,2	1,1	1,1	0,8
Volumul de ape uzate trecute prin stațiile de epurare, mil. m <sup>3</sup>							
<i>Объем сточных вод, прошедшие через станции очистки, млн. м<sup>3</sup></i>	76,4	74,7	72,2	71,2	68,8	70,1	66,3
inclusiv în: <i>в том числе в:</i>							
localități urbane							
<i>городских населенных пунктах</i>	75,5	73,8	71,3	70,5	68,3	69,6	65,8
localități rurale							
<i>сельских населенных пунктах</i>	1,0	0,8	0,9	0,7	0,5	0,5	0,5

	2005	2006	2007	2008	2009	2010	2011
Volumul de ape uzate trecute prin stațiile de epurare în % față de total ape uzate colectate <i>Объем сточных вод, прошедших через станции очистки в % от объема отведенных сточных вод</i>	98,0	97,8	97,6	97,2	97,2	97,2	97,7
inclusiv în: в том числе в: localități urbane <i>городских населенных пунктах</i>	98,5	98,2	98,0	97,8	98,0	98,2	98,0
localități rurale <i>сельских населенных пунктах</i>	72,2	72,9	72,7	56,9	43,5	45,5	62,7

### 9.7. Indicatorii principali privind transportul specializat pentru curățarea străzilor *Основные показатели спецавтотранспорта по уборке территорий*

	2005	2006	2007	2008	2009	2010	2011
Numărul vehiculelor utilizate la lucrări de salubritate, unități <i>Число машин, используемых в уборке, единиц</i>	628	659	649	677	671	664	667
Mașini-zile în gospodărie, mii <i>Машино-дни в хозяйстве, тыс.</i>	214,0	223,4	225,3	232,1	236,6	237,3	242,6
Suprafața curățată, mii m <sup>2</sup> <i>Убираемая площадь, тыс. м<sup>2</sup></i>	4721,0	4791,5	5268,3	5947,9	6104,0	6087,2	6829,4
inclusiv cu mijloace mecanizate, mii m <sup>2</sup> <i>в том числе механизированным способом, тыс. м<sup>2</sup></i>	3797,2	3804,2	3883,3	4153,6	3937,8	4136,2	4114,2
Transportarea în decursul anului: <i>Вывезено за год:</i>							
gunoi menajer, mii m <sup>3</sup> <i>бытового мусора, тыс. м<sup>3</sup></i>	1268,5	1353,6	1790,6	2130,8	2210,2	2302,6	2350,0
deșeurilor lichide, mii m <sup>3</sup> <i>жидких отходов, тыс. м<sup>3</sup></i>	23,9	27,8	28,9	42,0	57,4	56,9	51,9
zăpezi și alte încărcături, mii m <sup>3</sup> <i>снега и прочего мусора</i>	68,6	54,3	50,8	70,8	95,3	58,6	66,6
Suprafața poligoanelor de stocare și neutralizare a deșeurilor menajere solide, la sfârșitul anului, ha <i>Площадь полигонов для складирования и обезвреживания твердых бытовых отходов, на конец года, га</i>	166,9	180,2	195,0	190,1	199,2	206,5	210,7



**9.8. Deșeuri menajere transportate în profil teritorial**  
**Вывезенные бытовые отходы в территориальном разрезе**

	mii m <sup>3</sup> тыс.м <sup>3</sup>					
	2009		2010		2011	
	Deșeuri solide menajere <i>Твердые бытовые отходы</i>	Deșeuri lichide <i>Жидкие отходы</i>	Deșeuri solide menajere <i>Твердые бытовые отходы</i>	Deșeuri lichide <i>Жидкие отходы</i>	Deșeuri solide menajere <i>Твердые бытовые отходы</i>	Deșeuri lichide <i>Жидкие отходы</i>
<b>Total</b>	<b>2210,2</b>	<b>57,4</b>	<b>2302,6</b>	<b>56,9</b>	<b>2350,0</b>	<b>51,9</b>
<i>Всего</i>						
<i>inclusiv: в том числе:</i>						
mun. Chișinău	1519,5	3,5	1550,1	2,5	1556,9	1,1
mun. Bălți	222,6	3,1	218,3	3,1	229,2	2,7
Anenii Noi	8,8	0,6	9,1	0,4	10,3	0,4
Basarabeasca	6,7	0,8	7,1	0,9	6,9	-
Briceni	22,3	5,4	24,4	6,8	23,1	5,9
Cahul	34,5	0,2	36,7	0,3	37,1	0,4
Cantemir	4,7	-	4,7	-	5,2	-
Călărași	5,5	0,6	6,7	0,9	8,1	0,4
Căușeni	24,8	9,9	27,1	12,2	24,8	10,6
Cimișlia	3,4	-	3,1	-	3,5	-
Criuleni	10,0	2,3	10,0	1,9	10,7	1,8
Dondușeni	6,2	0,5	6,5	0,6	5,8	0,6
Drochia	23,4	-	17,5	-	17,5	-
Edineț	24,8	1,9	23,7	0,6	29,8	3,3
Fălești	24,1	1,7	31,8	1,9	35,6	1,4
Florești	18,1	2,1	18,0	2,5	19,1	3,0
Glodeni	3,4	0,1	3,6	0,1	3,7	0,6
Hîncești	10,6	1,6	12,7	1,6	13,6	1,7
Ialoveni	23,3	-	23,7	-	24,3	-
Leova	7,0	0,2	7,0	0,3	11,0	0,3
Nisporeni	30,3	0,7	5,9	0,6	8,9	0,6
Ocnîța	6,4	6,3	5,1	5,5	5,2	1,8
Orhei	59,1	-	51,4	-	51,7	0,1
Rezina	16,5	5,0	33,2	5,6	34,0	5,7
Rîșcani	4,0	0,3	4,2	0,2	4,3	0,2
Sîngerei	5,9	1,9	5,9	1,1	6,3	1,6
Soroca	21,0	0,1	22,5	0,1	22,7	0,1
Strășeni	5,7	0,2	5,3	0,4	3,3	0,8
Șoldănești	4,3	2,5	4,5	2,9	4,5	2,9
Ștefan Vodă	3,9	-	5,6	-	8,6	-
Taraclia	15,2	-	12,9	-	13,0	-
Telenești	1,5	0,4	5,6	0,4	6,5	0,8
Ungheni	14,0	3,0	10,2	1,3	9,1	0,9
UTA Găgăuzia	19,8	2,5	88,5	2,2	95,7	2,2

**9.9. Calitatea aerului atmosferic în localitățile urbane**  
*Качество атмосферного воздуха в городских населенных пунктах*

	mkg/m <sup>3</sup> мкг/м <sup>3</sup>						
	2005	2006	2007	2008	2009	2010	2011
<b>or. Chișinău</b>							
<b>Suspensii solide</b>							
<b>Пыль</b>							
Concentrația maximă momentană	3100	3900	4000	1400	3000	2300	2800
<i>Максимально разовая концентрация</i>							
Valoarea medie anuală ponderată СМА	0,7	0,7	0,7	0,7	0,7	0,6	0,7
<i>Среднегодовое значение в долях ПДК</i>							
Concentrația medie anuală	100	100	100	100	100	90	100
<i>Среднегодовая концентрация</i>							
Numărul de zile cu depășiri ale СМА (maximă momentană)							
<i>Количество дней с превышением ПДК (максимально разовая)</i>	39	71	84	47	49	74	68
<b>SO<sub>2</sub> - dioxid de sulf</b>							
<b>диоксид серы</b>							
Concentrația maximă momentană	100	108	106	100	...	100	180
<i>Максимально разовая концентрация</i>							
Valoarea medie anuală ponderată СМА	0,1	0,1	0,2	0,2	...	0,1	0,2
<i>Среднегодовое значение в долях ПДК</i>							
Concentrația medie anuală	6	7	9	8	...	7	8
<i>Среднегодовая концентрация</i>							
Numărul de zile cu depășiri ale СМА (maximă momentană)	0	0	0	0	...	0	-
<i>Количество дней с превышением ПДК (максимально разовая)</i>							
<b>NO<sub>2</sub> – dioxid de azot</b>							
<b>диоксид азота</b>							
Concentrația maximă momentană	490	490	230	640	640	420	350
<i>Максимально разовая концентрация</i>							
Valoarea medie anuală ponderată СМА	1,0	1,0	1,0	1,3	2,3	1,3	1,5
<i>Среднегодовое значение в долях ПДК</i>							
Concentrația medie anuală	40	40	40	50	90	50	60
<i>Среднегодовая концентрация</i>							
Numărul de zile cu depășiri ale СМА (maximă momentană)	122	179	170	178	170	249	270
<i>Количество дней с превышением ПДК (максимально разовая)</i>							
<b>CO – oxid de carbon</b>							
<b>оксид углерода</b>							
Concentrația maximă momentană	30000	17000	8000	5000	4000	6000	5000
<i>Максимально разовая концентрация</i>							
Valoarea medie anuală ponderată СМА	0,7	0,8	0,6	0,4	0,4	0,6	0,4
<i>Среднегодовое значение в долях ПДК</i>							
Concentrația medie anuală	2200	2400	1800	1200	1100	1700	1200
<i>Среднегодовая концентрация</i>							
Numărul de zile cu depășiri ale СМА (maximă momentană)	1	25	5	0	0	1	-
<i>Количество дней с превышением ПДК (максимально разовая)</i>							

	2005	2006	2007	2008	2009	2010	2011
	<b>or. Bălți</b>						
<b>Suspensii solide</b>							
<b>Пыль</b>							
Concentrația maximă momentană <i>Максимально разовая концентрация</i>	1100	1200	4000	1100	1100	1300	2400
Valoarea medie anuală ponderată СМА <i>Среднегодовое значение в долях ПДК</i>	2,0	2,0	2,0	1,5	1,5	1,8	2,0
Concentrația medie anuală <i>Среднегодовая концентрация</i>	300	300	300	230	230	270	300
Numărul de zile cu depășiri ale СМА (maximă momentană) <i>Количество дней с превышением ПДК</i> (максимально разовая)	70	91	40	42	38	105	126
<b>SO<sub>2</sub> - dioxid de sulf</b> <i>диоксид серы</i>							
Concentrația maximă momentană <i>Максимально разовая концентрация</i>	90	80	60	60	50	40	48
Valoarea medie anuală ponderată СМА <i>Среднегодовое значение в долях ПДК</i>	0,6	0,8	0,4	0,4	0,3	0,2	0,2
Concentrația medie anuală <i>Среднегодовая концентрация</i>	31	41	20	21	15	9	8
Numărul de zile cu depășiri ale СМА (maximă momentană) <i>Количество дней с превышением ПДК</i> (максимально разовая)	0	0	0	0	0	0	-
<b>NO<sub>2</sub> – dioxid de azot</b> <i>диоксид азота</i>							
Concentrația maximă momentană <i>Максимально разовая концентрация</i>	100	130	150	100	90	150	260
Valoarea medie anuală ponderată СМА <i>Среднегодовое значение в долях ПДК</i>	0,8	0,8	0,8	0,8	0,8	0,8	1,0
Concentrația medie anuală <i>Среднегодовая концентрация</i>	30	30	30	30	30	30	40
Numărul de zile cu depășiri ale СМА (maximă momentană) <i>Количество дней с превышением ПДК</i> (максимально разовая)	14	12	12	5	3	22	44
<b>CO – oxid de carbon</b> <i>оксид углерода</i>							
Concentrația maximă momentană <i>Максимально разовая концентрация</i>	4000	3000	3000	3000	3000	3000	...
Valoarea medie anuală ponderată СМА <i>Среднегодовое значение в долях ПДК</i>	0,4	0,4	0,4	0,3	0,3	0,3	...
Concentrația medie anuală <i>Среднегодовая концентрация</i>	1200	1300	1100	1000	1000	1000	...
Numărul de zile cu depășiri ale СМА (maximă momentană) <i>Количество дней с превышением ПДК</i> (максимально разовая)	0	0	0	0	0	0	...
	<b>or. Tiraspol</b>						
<b>Suspensii solide</b>							
<b>Пыль</b>							
Concentrația maximă momentană <i>Максимально разовая концентрация</i>	1000	600	5100	2600	900	900	1100
Valoarea medie anuală ponderată СМА <i>Среднегодовое значение в долях ПДК</i>	0,5	0,6	0,7	0,7	0,5	0,7	0,7
Concentrația medie anuală <i>Среднегодовая концентрация</i>	70	90	100	100	80	100	100
Numărul de zile cu depășiri ale СМА (maximă momentană) <i>Количество дней с превышением ПДК</i> (максимально разовая)	12	1	6	18	4	6	6

	2005	2006	2007	2008	2009	2010	2011
<b>S0<sub>2</sub> - dioxid de sulf</b> <i>диоксид серы</i>							
Concentrația maximă momentană <i>Максимально разовая концентрация</i>	32	35	74	16	38	20	35
Valoarea medie anuală ponderată СМА <i>Среднегодовое значение в долях ПДК</i>	0,01	0,02	0,02	0,02	0,02	0,04	0,0
Concentrația medie anuală <i>Среднегодовая концентрация</i>	3	1	1	1	1	2	1
Numărul de zile cu depășiri ale СМА (maximă momentană) <i>Количество дней с превышением ПДК</i> (максимально разовая)	0	0	0	0	0	0	-
<b>NO<sub>2</sub> – dioxid de azot</b> <i>диоксид азота</i>							
Concentrația maximă momentană <i>Максимально разовая концентрация</i>	240	250	260	260	190	210	200
Valoarea medie anuală ponderată СМА <i>Среднегодовое значение в долях ПДК</i>	0,5	0,3	0,3	0,3	0,5	0,8	0,3
Concentrația medie anuală <i>Среднегодовая концентрация</i>	20	10	10	10	20	30	10
Numărul de zile cu depășiri ale СМА (maximă momentană) <i>Количество дней с превышением ПДК</i> (максимально разовая)	62	27	27	31	57	87	28
<b>CO – oxid de carbon</b> <i>оксид углерода</i>							
Concentrația maximă momentană <i>Максимально разовая концентрация</i>	9000	9000	11000	6000	9000	9000	10000
Valoarea medie anuală ponderată СМА <i>Среднегодовое значение в долях ПДК</i>	0,6	0,6	0,5	0,5	0,5	0,6	0,6
Concentrația medie anuală <i>Среднегодовая концентрация</i>	1800	1800	1600	1600	1500	1900	1900
Numărul de zile cu depășiri ale СМА (maximă momentană) <i>Количество дней с превышением ПДК</i> (максимально разовая)	6	9	7	1	4	3	7

## 10. Încălcarea legislației ecologice *Нарушение экологического законодательства*

### 10.1. Controlul de stat privind folosirea rațională a resurselor naturale și protecția mediului înconjurător

#### *Государственный контроль за рациональным использованием природных ресурсов и охраной окружающей среды*

	2005	2006	2007	2008	2009	2010	2011
Numărul întreprinderilor inspectate, unități <i>Количество проверенных предприятий, единиц</i> inclusiv care au depășit normele aruncărilor a substanțelor nocive <i>в том числе превысившие нормативы выбросов вредных веществ</i>	19192	15195	14754	15353	13609	14538	16228
Răspunderi administrative pentru încălcarea legislației ecologice, personae <i>Административная ответственность за нарушение экологического законодательства, человек</i> suma amenzilor aplicate, mii lei <i>сумма наложенных штрафов, тыс. лей</i>	6763	6881	6214	6974	5795	6060	6921
suma amenzilor încasate, mii lei <i>сумма взысканных штрафов, тыс. лей</i>	298,4	493,8	601,9	587,6	2106,0	3397,1	4153,0
Sistarea activității de producere a unităților industriale, unități <i>Запрет экономической деятельности промышленных предприятий, единиц</i>	93	78	35	50	6	23	18
Acțiuni pentru nerespectarea legislației de protecție a naturii, mii lei: <i>Штрафы за несоблюдение законодательства по охране природы, тыс.лей</i> intentate <i>наложенные</i> încasate (inclusiv cele intentate anterior) <i>взысканные (включая ранее наложенные)</i>	2087,6	952,4	2359,3	2616,6	1300,6	897,4	1572,2
	373,4	255,3	551,8	535,3	447,7	578,6	346,6

**10.2. Controlul de stat privind folosirea rațională și protecția resurselor naturale în 2011**  
**Государственный контроль за рациональным использованием и охраной природных ресурсов в 2011 г.**

	Total pe Republica Moldova <i>Всего по Республике Молдова</i>	Resursele de apă <i>Водные ресурсы</i>	Aerul atmosferic <i>Атмосферный воздух</i>	Resursele funciare <i>Земельные ресурсы</i>	Lumea vegetală <i>Растительный мир</i>	Lumea animală <i>Животный мир</i>	Resurse piscicole <i>Рыбные ресурсы</i>
Numărul întreprinderilor inspectate, unități <i>Количество проверенных предприятий, единиц</i>	16228	1883	2213	7039	4482	502	109
Răspunderi administrative pentru încălcarea legislației ecologice, persoane <i>Административная ответственность за нарушение экологического законодательства, человек</i>	6921	781	973	3228	1509	144	286
suma amenzilor aplicate, mii lei <i>сумма наложенных штрафов, тыс. лей</i>	4153,0	560,5	509,6	1608,2	1300,9	113,0	60,8
suma amenzilor încasate, mii lei <i>сумма взысканных штрафов, тыс. лей</i>	1945,8	283,7	245,4	747,5	586,7	54,8	27,7
Sistarea activității de producere a unităților industriale, unități <i>Запрет экономической деятельности промышленных предприятий, единиц</i>	18	4	4	10	-	-	-
Acțiuni pentru nerespectarea legislației de protecție a naturii, mii lei <i>Штрафы за несоблюдение законодательства по охране природы, тыс. лей</i>							
intentate <i>наложенные</i>	1572,2	35,9	2,0	326,2	1181,8	21,4	4,9
încasate (inclusiv cele intentate anterior) <i>взысканные (включая ранее наложенные)</i>	346,6	33,7	2,0	46,1	239,8	21,2	3,8

**11. Investiții în capital fix pentru protecția mediului și plăți ecologice**  
**Инвестиции в основной капитал на охрану окружающей среды и экологические платежи**

**11.1. Investiții în capital fix pentru protecția mediului și folosirea rațională a resurselor naturale (exclusiv ameliorarea)**

**Инвестиции в основной капитал на охрану окружающей среды и рациональное использование природных ресурсов (без мелиорации)**

	mii lei тыс. лей						
	2005	2006	2007	2008	2009	2010 <sup>1</sup>	2011
<b>Total</b>							
<i>Всего</i>	<b>43938,7</b>	<b>51593,2</b>	<b>69201,8</b>	<b>87885,2</b>	<b>6012,5</b>	<b>41520,9</b>	<b>31049,8</b>
din care: <i>в том числе:</i>							
pentru protecția și folosirea rațională a resurselor de apă <i>на охрану и рациональное использование водных ресурсов</i>	23061,8	17879,2	7210,0	4269,6	5050,6	14250,5	14819,5
pentru protecția și folosirea rațională a terenurilor <i>на охрану и рациональное использование земель</i>	20876,9	33711,5	57500,0	80781,9	961,9	19698,5	15208,3
pentru protecția aerului atmosferic <i>на охрану атмосферного воздуха</i>	-	2,5	4291,0	2833,7	-	0,0	0,0

**11.2. Plăți ecologice**  
**Экологические платежи**

	mii lei тыс. лей						
	2005	2006	2007	2008	2009	2010	2011
Plata pentru emiterea (evacuarea, depozitarea) substanțelor nocive (deșeurilor): <i>Плата за выбросы (сбросы, размещение) загрязняющих веществ (отходов):</i>							
calculate <i>начислено</i>	7595,2	8679,3	11284,4	9502,9	8688,7	10557,9	7603,0
plătite <i>уплачено</i>	5690,4	7232,5	10095,7	5774,6	6821,2	9413,2	6627,9
inclusiv: <i>в том числе:</i>							
în aerul atmosferic: <i>в атмосферный воздух:</i>							
calculate <i>начислено</i>	2447,7	2303,4	1777,4	2025,9	1929,4	2979,2	1701,9
plătite <i>уплачено</i>	1737,1	1784,2	1521,5	1717,0	1783,8	2885,2	1483,8
în obiective acvatice: <i>в водные объекты:</i>							
calculate <i>начислено</i>	1714,7	1640,5	1647,3	2851,8	2497,1	4060,5	2529,4
plătite <i>уплачено</i>	1047,2	1272,2	1174,5	1514,1	1717,7	3317,7	2128,1
în rețele de canalizare: <i>в канализационные сети:</i>							
calculate <i>начислено</i>	2649,7	3596,3	6344,5	3429,1	2627,3	1750,4	2080,4
plătite <i>уплачено</i>	2290,3	3140,2	6034,3	1509,7	1907,6	1524,9	1794,0

<sup>1</sup> Date precizate  
 Уточненные данные

	2005	2006	2007	2008	2009	2010	2011
în alte obiective: <i>в другие объекты:</i>							
calculate <i>начислено</i>	217,2	133,6	267,0	372,5	439,4	539,7	497,9
plătite <i>уплачено</i>	152,4	125,3	241,9	352,7	397,8	507,8	480,0
pentru deșeuri: <i>за отходы:</i>							
calculate <i>начислено</i>	529,4	937,1	1197,9	781,4	1112,3	1196,0	771,2
plătite <i>уплачено</i>	433,2	857,5	1089,6	640,4	935,2	1147,0	722,6
pentru emisiile de poluanți în aerul atmosferic de la sursele mobile care utilizează benzină și motorină: <i>за выбросы загрязняющих веществ в атмосферный воздух от передвижных источников, которые используют бензин и дизельное топливо</i>							
calculate <i>начислено</i>	36,5	68,4	50,3	42,2	83,2	32,0	22,2
plătite <i>уплачено</i>	30,2	53,1	33,9	40,7	79,1	30,4	19,5

### 11.3. Plata calculată pentru emiterea (evacuarea, depozitarea) substanțelor nocive (deșeurilor) în profil teritorial în 2011

*Начисленные платежи за выбросы (сбросы, размещение) загрязняющих веществ (отходов)  
в территориальном разрезе в 2011 г.*

mii lei *тыс. лей*

	Total	inclusiv:					pentru emisiile de poluanți în aerul atmosferic de la sursele mobile care utilizează benzină și motorină <i>за выбросы загрязняющих веществ в атмосферный воздух от передвижных источников, которые используют бензин и дизельное топливо</i>
		în aerul atmosferic <i>в атмосфер- ный воздух</i>	în obiective acvatice <i>в водные объекты</i>	în rețele de canalizare <i>в канализа- ционные сети</i>	în alte obiective <i>в другие объек- ты</i>	pentru deșeuri <i>за отходы</i>	
<i>Всего</i>							
<b>Total</b>	<b>7603,0</b>	<b>1701,9</b>	<b>2529,4</b>	<b>2080,4</b>	<b>497,9</b>	<b>771,2</b>	<b>22,2</b>
<i>Всего</i>							
inclusiv: <i>в том числе:</i>							
mun. Chișinău	2491,2	484,3	826,2	1031,2	14,1	129,5	5,9
mun. Bălți	354,0	122,7	171,2	37,3	1,2	17,9	3,7
Anenii Noi	564,8	133,8	0,2	5,4	294,0	131,4	0,0
Basarabasca	164,6	52,1	86,8	0,2	0,0	25,4	0,1
Briceni	91,1	14,9	44,5	0,3	0,0	29,3	2,1
Cahul	192,8	38,6	5,1	104,0	0,7	43,3	1,2
Cantemir	5,3	2,3	2,0	0,0	0,0	1,0	0,0
Călărași	98,3	30,2	58,4	8,2	0,4	1,1	0,0
Căușeni	187,7	35,6	136,1	6,6	0,0	9,4	0,0
Cimișlia	94,7	19,7	71,7	0,0	0,1	2,2	1,0
Criuleni	12,9	1,6	6,6	0,0	0,0	4,8	0,0
Dondușeni	335,0	107,4	212,9	0,2	10,4	4,2	0,0
Drochia	282,9	32,6	130,9	108,1	3,2	8,1	0,0
Edineț	54,0	14,0	15,6	0,0	1,1	23,1	0,2
Fălești	39,2	18,8	17,4	0,6	1,7	0,7	0,0
Florești	199,3	53,7	5,7	1,2	122,7	16,0	0,0
Glodeni	113,8	31,5	52,5	28,5	0,4	0,9	0,0



	Total <i>Всего</i>	inclusiv: <i>в том числе:</i>					pentru emisiile de poluanți în aerul atmosferic de la sursele mobile care utilizează benzină și motorină <i>за выбросы загрязняющих веществ в атмосферный воздух от передвижных источников, которые используют бензин и дизельное топливо</i>
		în aerul atmosferic <i>в атмосферный воздух</i>	în obiective acvatice <i>в водные объекты</i>	în rețele de canalizare <i>в канализационные сети</i>	în alte obiective <i>в другие объекты</i>	pentru deșeuri <i>за отходы</i>	
Hîncești	63,3	16,3	44,4	1,6	0,0	1,0	0,0
Ialoveni	59,4	11,3	4,0	19,0	9,8	15,3	0,0
Leova	74,1	26,1	42,1	3,4	2,2	0,3	0,0
Nisporeni	122,1	3,3	2,1	105,8	0,0	9,3	1,6
Ocnîța	31,6	7,0	22,6	0,0	0,0	0,7	1,3
Orhei	127,4	28,4	30,1	46,1	8,8	14,0	0,0
Rezina	276,2	223,4	41,5	5,2	0,3	5,8	0,1
Rîșcani	77,9	33,4	35,9	0,0	8,1	0,5	0,0
Sîngerei	80,8	27,4	51,0	0,6	0,2	1,6	0,0
Soroca	236,7	24,7	178,0	31,2	0,0	3,0	0,0
Strășeni	23,3	7,8	12,0	2,2	0,0	1,3	0,0
Șoldănești	663,1	1,0	3,3	445,8	0,4	212,6	0,0
Ștefan Vodă	73,9	2,2	57,4	8,3	3,1	2,9	0,0
Taraclia	35,6	5,7	21,9	2,4	1,7	4,0	0,0
Telenești	13,6	8,2	1,5	0,0	0,0	1,5	2,3
Ungheni	192,8	42,5	92,2	34,6	2,2	20,4	0,9
UTA Găgăuzia	151,9	23,0	45,7	42,1	11,0	28,4	1,8

#### 11.4. Plata calculată pentru emiterea (evacuarea, depozitarea) substanțelor nocive (deșeurilor) pe tipuri de activitate economică în 2011

*Начисленные платежи за выбросы (сбросы, размещение) загрязняющих веществ (отходов) по видам экономической деятельности в 2011 г.*

mii lei *тыс. лей*

	Total <i>Всего</i>	inclusiv: <i>в том числе:</i>					pentru emisiile de poluanți în aerul atmosferic de la sursele mobile care utilizează benzină și motorină/ <i>за выбросы загрязняющих веществ в атмосферный воздух от передвижных источников, которые используют бензин и дизельное топливо</i>
		în aerul atmosferic <i>в атмосферный воздух</i>	în obiective acvatice <i>в водные объекты</i>	în rețele de canalizare <i>в канализационные сети</i>	în alte obiective <i>в другие объекты</i>	pentru deșeuri <i>за отходы</i>	
<b>Total</b> <b>Всего</b>	<b>7603,0</b>	<b>1701,9</b>	<b>2529,4</b>	<b>2080,4</b>	<b>497,9</b>	<b>771,2</b>	<b>22,2</b>
inclusiv: <i>в том числе:</i> Agricultura, economia vînatului <i>Сельское хозяйство, охота</i>	726,2	232,4	186,2	6,7	168,7	132,2	0,1
Silvicultura, exploatări forestiere <i>Лесоводство, лесозаготовки</i>	29,7	6,7	19,2	0,6	2,6	0,7	0,0

	Total <i>Всего</i>	inclusiv: <i>в том числе:</i>					pentru emisiile de poluanți în aerul atmosferic de la sursele mobile care utilizează benzină și motorină <i>за выбросы загрязняющих веществ в атмосферный воздух от передвижных источников, которые используют бензин и дизельное топливо</i>
		în aerul atmosferic <i>в атмосферный воздух</i>	în obiective acvatice <i>в водные объекты</i>	în rețele de canalizare <i>в канализационные сети</i>	în alte obiective <i>в другие объекты</i>	pentru deșeuri <i>за отходы</i>	
Exploatarea carierelor <i>Разработка карьеров</i>	146,1	43,4	63,9	0,1	6,6	30,8	1,3
Industria alimentară, a băuturilor <i>Производство пищевых продуктов, напитков</i>	2281,9	355,5	581,3	1130,7	73,4	132,9	8,2
Fabricarea produselor textile <i>Производство текстильных изделий</i>	56,8	7,6	26,6	20,4	0,0	2,3	0,0
Fabricarea îmbrăcăminteii, prepararea și vopsirea blănurilor <i>Производство одежды, выделка и крашение меха</i>	89,5	16,9	28,7	29,2	7,3	7,3	0,0
Tăbăcirea și prepararea pieilor, fabricarea articolelor de voiaj <i>Дубление и выделка кожи, производство чемоданов, сумок и обуви</i>	19,8	6,1	6,8	2,0	2,6	2,2	0,0
Edituri, poligrafie și reproducerea materialelor informative <i>Издательское дело, полиграфическое дело, воспроизведение информационных материалов</i>	15,4	1,1	11,8	1,7	0,0	0,8	0,0
Producția substanțelor și a produselor chimice <i>Производство химических веществ и продуктов</i>	51,3	6,6	33,4	2,7	7,9	0,6	0,0

	Total <i>Всего</i>	inclusiv: <i>в том числе:</i>					pentru emisiile de poluanți în aerul atmosferic de la sursele mobile care utilizează benzină și motorină <i>за выбросы загрязняющих веществ в атмосферный воздух от передвижных источников, которые используют бензин и дизельное топливо</i>
		în aerul atmosferic <i>в атмосферный воздух</i>	în obiective acvatice <i>в водные объекты</i>	în rețele de canalizare <i>в канализационные сети</i>	în alte obiective <i>в другие объекты</i>	pentru deșeuri <i>за отходы</i>	
Producția altor produse din minerale nemetalifere <i>Производство прочих неметаллических минеральных продуктов</i> Industria de prelucrare a metalelor <i>Металлообработывающая промышленность</i>	431,1	292,2	98,3	21,9	13,9	3,5	1,2
Producția și distribuția de energie electrică și termică, gaze și apă caldă <i>Производство и распределение электроэнергии, газа и горячей воды</i>	73,6	11,6	17,6	37,4	0,1	6,9	0,0
Captarea, epurarea și distribuirea apei <i>Сбор, очистка и распределение воды</i>	351,9	272,5	46,5	13,6	14,7	4,7	0,0
Construcții <i>Строительство</i>	939,8	25,4	226,3	449,3	12,1	225,4	1,3
Vânzarea, deservirea și reparația autovehiculelor <i>Продажа, техобслуживание и ремонт автомобилей</i>	225,7	69,3	123,9	8,3	12,9	10,4	1,0
Comerț cu ridicata <i>Оптовая торговля</i>	170,1	26,4	103,5	9,4	17,4	13,5	0,0
Comerț cu amănuntul <i>Розничная торговля</i>	463,1	102,6	256,1	30,9	49,8	23,6	0,0
Transporturi terestre <i>Наземный транспорт</i>	166,6	28,6	99,1	10,2	21,4	7,2	0,0
Tranzacții imobiliare <i>Операции с недвижимым имуществом</i>	275,2	37,7	175,6	8,8	13,8	33,9	5,4
	243,0	4,6	41,9	173,4	0,0	23,1	0,0

	Total <i>Всего</i>	inclusiv: <i>в том числе:</i>					pentru emisiile de poluanți în aerul atmosferic de la sursele mobile care utilizează benzină și motorină <i>за выбросы загрязняющих веществ в атмосферный воздух от передвижных источников, которые используют бензин и дизельное топливо</i>
		în aerul atmosferic <i>в атмосферный воздух</i>	în obiective acvatice <i>в водные объекты</i>	în rețele de canalizare <i>в канализационные сети</i>	în alte obiective <i>в другие объекты</i>	pentru deșeuri <i>за отходы</i>	
Administrare publică <i>Государственное управление</i>	66,3	12,0	29,3	10,3	0,5	14,3	0,0
Sănătate și asistență socială <i>Здравоохранение и социальные услуги</i>	45,5	9,0	21,5	10,7	2,5	1,7	0,0
Alte activități și servicii <i>Прочая деятельность и услуги</i>	734,4	133,7	331,9	102,1	69,7	93,2	3,7

## 12. Situația demografică și starea sănătății populației

### Демографическая ситуация и состояние здоровья населения

#### 12.1. Numărul populației

#### Численность населения

	2005	2006	2007	2008	2009	2010	2011
Numărul populației la sfârșitul anului, mii persoane-total <i>Численность населения на конец года, тыс. человек</i> <i>всего</i>	3589,9	3581,1	3572,7	3567,5	3563,7	3560,4	3559,5
din care: <i>в том числе:</i>							
urbană <i>городское</i>	1469,8	1478,0	1476,1	1476,1	1476,7	1481,7	1485,8
rurală <i>сельское</i>	2120,1	2103,1	2096,6	2091,4	2087,0	2078,7	2073,8
Din numărul total al populației la sfârșitul anului : <i>Из общей численности населения на конец года:</i>							
bărbați <i>мужчины</i>	1719,3	1721,0	1717,5	1714,9	1713,5	1712,1	1711,7
femei <i>женщины</i>	1870,6	1860,1	1855,2	1852,6	1850,2	1848,3	1847,8
Numărul mediu anual al populației – total <i>Среднегодовая численность населения - всего</i>	3595,2	3585,2	3576,9	3570,1	3565,6	3562,1	3560,0
din care: <i>в том числе:</i>							
urbană <i>городское</i>	1472,9	1481,4	1477,1	1475,6	1476,4	1479,2	1483,7
rurală <i>сельское</i>	2122,3	2103,8	2099,8	2094,5	2089,2	2082,9	2076,3
Din numărul mediu al populației: <i>Из средней численности населения:</i>							
bărbați <i>мужчины</i>	1722,1	1720,1	1719,2	1716,2	1714,2	1712,8	1711,9
femei <i>женщины</i>	1873,1	1865,1	1857,7	1853,9	1851,4	1849,3	1848,1
Din numărul total al populației la sfârșitul anului, mii persoane : <i>Из общей численности населения на конец года, тыс. человек:</i>							
copii 0-14 ani <i>дети 0-14 лет</i>	657,9	650,4	627,9	609,4	595,5	585,5	577,3
adolescenți 15-17 ani <i>подростки 15-17 лет</i>	201,9	195,8	186,6	177,6	169,4	160,1	149,9
sub vârsta aptă de muncă <i>моложе трудоспособного возраста</i> în vârsta aptă de muncă <sup>1</sup> <i>в трудоспособном возрасте<sup>1</sup></i>	720,5	712,1	687,1	666,2	649,1	635,1	624,0
peste vârsta aptă de muncă <i>старше трудоспособного возраста</i>	2362,7	2342,9	2355,5	2364,6	2371,2	2374,7	2369,6
femei 15-49 ani <i>женщины 15-49 лет</i>	506,7	526,1	530,1	536,7	543,4	550,6	566,0
1023,7	1004,3	1001,5	997,2	990,6	982,3	974,0	
Din numărul mediu al populației : <i>Из средней численности населения:</i>							
copii 0-14 ani <i>дети 0-14 лет</i>	670,8	653,7	639,1	618,6	602,5	590,5	581,4
adolescenți 15-17 ani <i>подростки 15-17 лет</i>	206,6	198,8	191,2	182,1	173,5	164,7	155,0
sub vârsta aptă de muncă <i>моложе трудоспособного возраста</i> în vârsta aptă de muncă <sup>1</sup> <i>в трудоспособном возрасте<sup>1</sup></i>	735,6	715,9	699,6	676,7	657,7	642,1	629,5
peste vârsta aptă de muncă <i>старше трудоспособного возраста</i>	2352,7	2353,2	2349,2	2360,0	2367,9	2373,0	2372,2
femei 15-49 ani <i>женщины 15-49 лет</i>	506,9	516,1	528,1	533,4	540,0	547,0	558,3
1023,4	1014,1	1002,9	999,3	993,9	986,4	978,1	

<sup>1</sup> bărbați /мужчины 16 - 61 ani/ лет , femei /женщины – 16 - 56 ani/ лет

**12.2. Speranța de viață la naștere**  
*Ожидаемая продолжительность жизни при рождении*

	2005	2006	2007	2008	2009	2010	2011
Speranța de viață la naștere, ani -total <i>Ожидаемая продолжительность жизни при рождении, лет- всего</i>							
ambele sexe <i>оба пола</i>	67,85	68,40	68,79	69,36	69,31	69,11	70,88
bărbați <i>мужчины</i>	63,84	64,57	65,04	65,55	65,31	65,00	66,82
femei <i>женщины</i>	71,66	72,23	72,56	73,17	73,37	73,41	74,92
Mediul urban <i>Городская местность</i>							
ambele sexe <i>оба пола</i>	70,03	70,39	70,44	71,22	71,51	72,04	73,24
bărbați <i>мужчины</i>	66,11	66,53	66,40	67,12	67,48	67,77	69,10
femei <i>женщины</i>	73,99	74,11	74,32	75,10	75,33	76,25	77,15
Mediul rural <i>Сельская местность</i>							
ambele sexe <i>оба пола</i>	66,50	67,18	67,76	68,22	67,95	67,38	69,45
bărbați <i>мужчины</i>	62,41	63,34	64,20	64,59	63,98	63,41	65,51
femei <i>женщины</i>	70,62	71,10	71,48	72,00	72,18	71,71	73,56

**12.3. Mișcarea naturală a populației**  
*Естественное движение населения*

	Total persoane <i>Всего человек</i>			Rata la 1000 locuitori <i>Коэффициент на 1000 жителей</i>		
	Născuți – vii <i>Родившиеся</i>	Decedați <i>Умершие</i>	Sporul natural <i>Естественный прирост</i>	Născuți - vii <i>Родившиеся</i>	Decedați <i>Умершие</i>	Sporul natural <i>Естественный прирост</i>
	<b>Total</b>			<b>Городская местность</b>		
	<b>Всего</b>			<b>Сельская местность</b>		
2006	37587	43137	-5550	10,5	12,0	-1,5
2007	37973	43050	-5077	10,6	12,0	-1,4
2008	39018	41948	-2930	10,9	11,8	-0,9
2009	40803	42139	-1336	11,4	11,8	-0,4
2010	40474	43631	-3157	11,4	12,3	-0,9
2011	39182	39249	-67	11,0	11,0	0,0
	<b>Mediul urban</b>			<b>Городская местность</b>		
2006	13579	13764	-185	9,2	9,3	-0,1
2007	13679	13855	-176	9,3	9,4	-0,1
2008	14288	13463	825	9,7	9,1	0,6
2009	14906	13296	1610	10,1	9,0	1,1
2010	15142	13413	1729	10,2	9,1	1,1
2011	14599	12541	2058	9,8	8,4	1,4
	<b>Mediul rural</b>			<b>Сельская местность</b>		
2006	24008	29373	-5365	11,4	14,0	-2,6
2007	24294	29195	-4901	11,6	13,9	-2,3
2008	24730	28485	-3755	11,8	13,6	-1,8
2009	25897	28843	-2946	12,4	13,8	-1,4
2010	25332	30218	-4886	12,2	14,5	-2,3
2011	24583	26708	-2125	11,8	12,9	-1,1

## 12.4. Morbiditatea populației Заболеемость населения

	2005	2006	2007	2008	2009	2010	2011
Bolnavi înregistrați: <i>Зарегистрировано больных:</i>							
total, mii persoane <i>всего тыс. человек</i>	2435,6	2346,7	2375,5	2445,5	2623,9	2621,7	2703,2
la 1000 locuitori <i>на 1000 жителей</i>	677,6	654,6	664,9	685,5	736,3	736,3	759,5
Bolnavi aflați în evidență cu diagnosticul stabilit pentru prima dată: <i>Зарегистрировано больных с диагнозом, установленным впервые:</i>							
total, mii persoane <i>всего тыс. человек</i>	1318,3	1198,9	1164,2	1154,2	1288,2	1234,1	1259,5
la 1000 locuitori <i>на 1000 жителей</i>	366,7	334,4	325,9	323,5	361,5	346,6	353,9

## 12.5. Morbiditatea prin tuberculoză activă Заболеемость активным туберкулезом

	2005	2006	2007	2008	2009	2010	2011
Bolnavi luați în evidență cu diagnosticul stabilit pentru prima dată: <i>Взято под наблюдение больных с диагнозом, установленным впервые:</i>							
total, persoane <i>всего, человек</i>	3812	3688	3546	3306	3227	3109	3178
la 100000 locuitori <i>на 100000 жителей</i>	106,2	102,9	99,3	92,7	90,6	87,3	89,3
din care, cu diagnosticul tuberculoză a căilor respiratorii: <i>из них с диагнозом туберкулез органов дыхания:</i>							
total, persoane <i>всего, человек</i>	3691	3549	3438	3220	3127	3013	3179
la 100000 locuitori <i>на 100000 жителей</i>	102,8	99,1	96,2	90,3	87,7	84,6	89,3
Numărul bolnavilor aflați în evidență în instituțiile curativ-profilactice: <i>Численность больных, состоящих на учете в лечебно- профилактических учреждениях:</i>							
total, persoane <i>всего, человек</i>	5266	5166	4720	4895	5203	5183	4995
la 100000 locuitori <i>на 100000 жителей</i>	146,7	144,3	132,1	137,2	149,0	145,6	140,2
din care, cu diagnosticul tuberculoză a căilor respiratorii: <i>из них с диагнозом туберкулез органов дыхания:</i>							
total, persoane <i>всего, человек</i>	5044	4934	4599	4778	5072	5048	4888
la 100000 locuitori <i>на 100000 жителей</i>	140,5	137,8	128,7	133,9	142,3	141,8	137,3

**12.6. Morbiditatea prin unele boli infecțioase**  
**Заболеемость отдельными инфекционными болезнями**

	2005	2006	2007	2008	2009	2010	2011
	<b>Numărul de cazuri</b>		<b>Число случаев</b>				
Febră tifoidă și febrele paratifoide A, B, C <i>Брюшной тиф и паратифы А, В, С</i>	3	1	1	-	-	-	-
Infecții salmonelozice <i>Сальмонеллезные инфекции</i>	765	1155	1006	656	841	1250	1127
Alte boli infecțioase intestinale <i>Другие кишечные инфекции</i>	15316	15547	17008	15558	16589	16580	18457
<i>inclusiv dizenterie baciliară в том числе бактериальная дизентерия</i>	1955	1655	1216	744	592	511	256
Scarlatină <i>Скарлатина</i>	196	204	235	201	156	176	319
Tuse convulsivă <i>Коклюш</i>	14	40	23	19	35	23	60
Rujeolă <i>Корь</i>	5	25	8	-	-	-	-
Infecție cu meningococi <i>Менингококковая инфекция</i>	62	47	51	33	39	47	49
Hepatite virale <i>Вирусные гепатиты</i>	1623	771	575	379	250	215	175
din care, hepatită virotică (B) <i>в том числе сывороточный (гепатит В)</i>	347	269	238	168	124	95	96
Parotidită epidemică <i>Паротит эпидемический</i>	283	232	1721	29377	234	124	120
Gripă și infecții acute ale căilor respiratorii superioare, mii <i>Грипп и острые инфекции верхних дыхательных путей, тыс.</i>	186,8	166,2	180,2	145,1	298,4	163,4	231,0
Infecția HIV (SIDA) <i>Синдром приобретенного иммунодефицита (СПИД)</i>	60	85	189	81	74	152	253
Purtători VIH <i>Носители вируса иммунодефицита человека (ВИЧ)</i>	315	361	418	452	445	457	494
Pediculoză <i>Педикулез</i>	8691	7542	6476	5000	4280	3910	3417
Scabie <i>Чесотка</i>	4430	3915	3313	3017	2603	2093	1951
	<b>La 100000 locuitori</b>		<b>На 100000 жителей</b>				
Febră tifoidă și febrele paratifoide A, B, C <i>Брюшной тиф и паратифы А, В, С</i>	0,1	0,03	0,03	-	-	-	-
Infecții salmonelozice <i>Сальмонеллезные инфекции</i>	21	32	28	18	24	35	32
Alte boli infecțioase intestinale <i>Другие кишечные инфекции</i>	426	434	476	436	466	466	519
<i>inclusiv dizenterie baciliară в том числе бактериальная дизентерия</i>	54	46	34	21	17	14	7
Scarlatină <i>Скарлатина</i>	5	6	7	6	4	5	9
Tuse convulsivă <i>Коклюш</i>	0,4	1	1	1	1	1	2
Rujeolă <i>Корь</i>	0,1	0,7	0,2	-	-	-	-
Infecție cu meningococi <i>Менингококковая инфекция</i>	2	1	1	1	1	1	1



	Continuare						Продолжение	
	2005	2006	2007	2008	2009	2010	2011	
Hepatite virale								
<i>Вирусные гепатиты</i>	45	22	16	11	7	6	5	
din care, hepatită virotică (B)								
<i>в том числе сывороточный (гепатит В)</i>	10	8	7	5	3	3	3	
Parotidită epidemică								
<i>Паротит эпидемический</i>	8	6	48	823	7	3	3	
Gripă și infecții acute ale căilor respiratorii superioare, mii								
<i>Грипп и острые инфекции верхних дыхательных путей, тыс.</i>	5,2	4,6	5,0	4,1	8,4	5,0	6,5	
Infecția HIV (SIDA)								
<i>Синдром приобретенного иммунодефицита (СПИД)</i>	2,0	2,4	5,0	2,3	2,1	4,0	7,0	
Purtători VIH								
<i>Носители вируса иммунодефицита человека (ВИЧ)</i>	9	10	12	13	12	13	14	
Pediculoză								
<i>Педикулез</i>	242	210	181	140	120	110	96	
Scabie								
<i>Чесотка</i>	123	109	93	85	73	59	55	

### 12.7. Morbiditatea prin tumori maligne

#### Заболеваемость злокачественными новообразованиями

	2005	2006	2007	2008	2009	2010	2011
	<b>Persoane</b>		<b>Человек</b>				
Bolnavi luați în evidență cu diagnosticul stabilit pentru prima dată							
<i>Взято под наблюдение больных с диагнозом, установленным впервые</i>	6952	7361	7501	7612	8043	7852	8080
Numărul bolnavilor aflați în evidență în instituțiile curativ-profilactice							
<i>Численность больных, состоящих на учете в лечебно-профилактических учреждениях</i>	37408	38435	40041	41943	42316	43799	45587
	<b>La 100000 locuitori</b>		<b>На 100000 жителей</b>				
Bolnavi luați în evidență cu diagnosticul stabilit pentru prima dată							
<i>Взято под наблюдение больных с диагнозом, установленным впервые</i>	195	205	210	213	226	221	227
Numărul bolnavilor aflați în evidență în instituțiile curativ-profilactice							
<i>Численность больных, состоящих на учете в лечебно-профилактических учреждениях</i>	1040	1072	1121	1176	1187	1230	1281

### 13. Unii indicatori economici

#### Некоторые экономические показатели

#### 13.1. Produsul intern brut pe categorii de resurse

##### Валовой внутренний продукт по производственному методу

	milioane lei; prețuri curente				миллионов лей; текущие цены		
	2005	2006	2007	2008	2009	2010	2011 <sup>1</sup>
<b>Produsul intern brut</b>							
<i>Валовой внутренний продукт</i>	<b>37652</b>	<b>44754</b>	<b>53430</b>	<b>62922</b>	<b>60430</b>	<b>71885</b>	<b>82174</b>
din care: в том числе:							
bunuri							
<b>товары</b>	12111	13070	12950	14281	13165	18192	21367
<b>servicii</b>							
<b>услуги</b>	20262	25385	32679	38802	38629	43227	48589
serviciile intermediarilor financiari							
indirect măsurate							
<b>услуги финансового</b>							
<b>посредничества, измеряемые</b>							
<b>косвенным образом</b>	-757	-1116	-1216	-1309	-985	-1499	-1731
impozite nete pe produse							
<b>чистые налоги на продукты</b>	6036	7415	9017	11148	9621	11965	13949
<b>Produsul intern brut pe locuitor, lei</b>							
<i>Валовой внутренний продукт на душу населения, лей</i>	<b>10473</b>	<b>12483</b>	<b>14937</b>	<b>17625</b>	<b>16948</b>	<b>20181</b>	<b>23083</b>

#### 13.2. Suprafețe însămînțate cu culturi agricole în gospodăriile de toate categoriile

##### Посевные площади сельскохозяйственных культур в хозяйствах всех категорий

	mii hectare				тыс. гектаров		
	2005	2006	2007	2008	2009	2010	2011
<b>Suprafețe însămînțate – total</b>							
<i>Посевные площади – всего</i>	<b>1540,3</b>	<b>1483,4</b>	<b>1499,2</b>	<b>1500,3</b>	<b>1464,1</b>	<b>1460,3</b>	<b>1447,2</b>
Culturi cerealiere și leguminoase boabe							
<i>Зерновые и зернобобовые культуры</i>	1034,7	917,6	955,4	1005,8	951,6	919,6	894,0
din care: в том числе:							
grâu de toamnă și primăvară							
<b>пшеница озимая и яровая</b>	406,6	298,1	314,5	412,3	353,2	328,2	301,8
orz de toamnă							
<b>ячмень озимый</b>	56,4	39,4	54,4	73,6	82,0	75,3	62,6
orz de primăvară							
<b>ячмень яровой</b>	62,4	69,3	73,2	56,6	73,7	57,3	40,9
porumb pentru boabe							
<b>кукуруза на зерно</b>	455,9	459,3	466,2	428,0	401,8	415,9	455,5
leguminoase boabe							
<b>зернобобовые</b>	41,5	41,5	39,3	27,8	32,6	34,9	27,9
Culturi tehnice							
<i>Технические культуры</i>	358,0	400,7	368,2	342,1	365,4	388,3	412,4
din care: в том числе:							
sfeclă de zahar (industrială)							
<b>сахарная свекла (фабричная)</b>	34,2	42,4	34,3	24,7	23,4	26,4	25,4
floarea soarelui							
<b>подсолнечник</b>	275,7	287,4	233,6	228,0	226,6	252,4	277,0

<sup>1</sup> Date preliminare  
Предварительные данные

	Continuare <i>Продолжение</i>						
	2005	2006	2007	2008	2009	2010	2011
soia <i>соя</i>	36,2	55,7	50,5	30,5	48,8	59,0	58,9
tutun <i>табак</i>	4,7	3,5	3,1	2,7	2,5	4,4	3,8
Cartofi, legume și bostănoase <i>Картофель, овощи и бахчевые культуры</i>	79,8	87,6	81,5	81,2	76,4	77,1	72,5
din care: <i>в том числе:</i>							
cartofi <i>картофель</i>	35,9	34,4	35,4	31,2	28,2	27,6	29,2
legume de câmp <i>овощи открытого грунта</i>	36,7	42,4	37,7	39,8	35,2	37,9	34,4
Plante de nutreț <i>Кормовые культуры</i>	67,8	77,5	94,1	71,2	70,7	75,3	68,2

### 13.3. Îngrășăminte chimice și naturale utilizate în întreprinderile agricole *Минеральные и органические удобрения, использованные в сельскохозяйственных предприятиях*

	2005	2006	2007	2008	2009	2010	2011
Îngrășăminte chimice (substanță activă) – total, mii tone <i>Минеральные удобрения (в действующем веществе) – всего, тыс. тонн</i>	16,5	15,4	20,1	22,7	17,0	20,1	23,6
din care: <i>в том числе:</i>							
azotate <i>азотные</i>	14,8	12,8	17,1	19,9	14,6	16,4	19,2
fosfatic <i>фосфатные</i>	1,3	1,9	2,0	1,7	1,6	2,4	2,9
potasice <i>калиевые</i>	0,4	0,7	1,0	1,1	0,8	1,3	1,5
În medie la 1 hectar de semănături, kg <i>В среднем на 1 гектар посева, кг</i>	21	20	25	28	21	24	29
Îngrășăminte naturale, mii tone <i>Органические удобрения, тыс. тонн</i>	38,7	6,3	7,9	8,0	6,9	15,1	29,2
În medie la 1 hectar de semănături, tone <i>В среднем на 1 гект ар посева, т онн</i>	0,04	0,01	0,01	0,01	0,01	0,02	0,04

### 13.4. Producția principalelor produse vegetale în gospodăriile de toate categoriile *Производство основных видов продукции растениеводства в хозяйствах всех категорий*

	mii tone/тыс. тонн						
	2005	2006	2007	2008	2009	2010	2011
Cereale și leguminoase boabe – total <i>Зерновые и зернобобовые – всего</i>	2837,9	2290,2	901,9	3169,5	2176,5	2421,3	2498,2
din care: <i>в том числе:</i>							
grâu de toamnă și de primăvară <i>пшеница озимая и яровая</i>	1056,7	691,4	406,5	1286,3	736,7	744,2	794,8
orz (de toamnă și de primăvară) <i>ячмень (озимый и яровой)</i>	212,0	200,1	115,2	353,1	261,4	208,4	194,0
porumb pentru boabe <i>кукуруза на зерно</i>	1492,0	1322,2	362,7	1478,6	1141,1	1419,8	1468,3
leguminoase boabe <i>зернобобовые</i>	64,5	67,5	14,1	37,1	27,8	35,8	31,8
Floarea soarelui <i>Подсолнечник</i>	331,1	379,9	155,5	371,9	284,2	382,3	427,4
Soia <i>Соя</i>	65,6	79,8	39,8	58,1	49,2	110,6	78,7

	Continuare <i>Продолжение</i>						
	2005	2006	2007	2008	2009	2010	2011
Sfeclă de zahăr (industrială) <i>Сахарная свекла (фабричная)</i>	991,2	1177,3	612,3	960,7	337,4	837,6	588,6
Tutun <i>Табак</i>	6,7	4,8	3,6	3,9	4,4	7,6	5,4
Cartofi <i>Картофель</i>	378,2	376,9	199,4	271,0	260,9	279,6	350,8
Legume <i>Овощи</i>	389,3	475,2	221,8	376,3	307,9	341,2	361,5
Bostănoase <i>Бахчевые</i>	48,3	92,0	41,0	69,9	101,9	103,4	84,1

**13.5. Efectivul de animale în gospodăriile de toate categoriile, la 1 ianuarie**  
*Поголовье скота в хозяйствах всех категорий, на 1 января*

	mii capete <i>тыс. голов</i>						
	2006	2007	2008	2009	2010	2011	2012
Bovine <i>Крупный рогатый скот</i>	311	299	232	218	222	216	204
din care, vaci <i>в том числе коровы</i>	217	207	169	160	161	154	144
Porcine <i>Свиньи</i>	461	532	299	284	377	478	439
Ovine și caprine <i>Овцы и козы</i>	938	947	853	866	915	905	832
Cabaline <i>Лошади</i>	69	67	58	56	54	52	50

**13.6. Producția principalelor produse animaliere în gospodăriile de toate categoriile**  
*Производство основных видов продукции животноводства в хозяйствах всех категорий*

	2005	2006	2007	2008	2009	2010	2011
Vînzarea pentru sacrificare a vitelor și păsărilor (în greutate vie), mii tone <i>Реализация на убой скота и птицы (в живом весе), тыс. тонн</i>	121	134	149	108	124	150	159
Lapte, mii tone <i>Молоко, тыс. тонн</i>	659	627	604	543	575	591	560
Ouă, mil. buc. <i>Яйца, млн. шт.</i>	762	765	704	563	640	718	705
Lînă (în greutate fizică), tone <i>Шерсть (в физическом весе), тонн</i>	2079	2170	2146	2021	1996	2067	2043

**13.7. Producția cărnii pe tipuri în gospodăriile de toate categoriile**  
**Производство мяса по видам в хозяйствах всех категорий**

	mii tone						тыс. тонн
	2005	2006	2007	2008	2009	2010	2011
Carne (în greutate după sacrificare)							
<i>Мясо (в убойном весе)</i>	86,5	97,0	109,1	78,3	90,8	110,9	117,9
din care: в том числе:							
carne de vită și viței							
<i>говядина и телятина</i>	15,6	15,0	15,2	10,6	11,1	10,2	9,7
carne de porc							
<i>свинина</i>	39,7	48,0	58,9	35,1	42,2	56,9	63,9
carne de oaie							
<i>баранина</i>	2,4	2,3	2,3	2,2	2,2	2,1	2,1
carne de păsări							
<i>мясо птицы</i>	28,0	30,9	31,8	29,6	34,5	40,9	41,4

**13.8. Consumul produselor alimentare pe locuitor**  
**Потребление продуктов питания на душу населения**

	kilograme						килограммов
	2005	2006	2007	2008	2009	2010	2011
Carne și produse din carne în echivalent carne (fără slănină și subproduse)							
<i>Мясо и мясопродукты в пересчете на мясо (без сала и субпродуктов)</i>	40	38	36	32	30	36	38
Lapte și produse din lapte (inclusiv unt) în echivalent lapte							
<i>Молоко и молочные продукты (включая масло животное) в пересчете на молоко</i>	174	177	175	155	169	175	170
Ouă, buc.							
<i>Яйца, шт</i>	177	168	177	141	162	185	190
Cartofi							
<i>Картофель</i>	75	88	59	58	59	57	60
Legume și bostănoase							
<i>Овощи и бахчевые</i>	101	132	76	99	106	110	115
Fructe, pomușoare și struguri (fără prelucrare în vin)							
<i>Фрукты, ягоды и виноград (без переработки на вино)</i>	37	39	28	41	35	41	43
Produse de panificație (pâine și paste făinoase în echivalent făină, făină, crupe și leguminoase)							
<i>Хлебные продукты (хлеб и макаронные изделия в пересчете на муку, мука, крупа, бобовые)</i>	142	136	119	123	119	117	116

### 13.9. Principalele tipuri de resurse energetice Основные виды топливно-энергетических ресурсов

	mii tone echivalent cărbune тысяч тонн угольного эквивалента						
	2005	2006	2007	2008	2009	2010	2011
<b>Resurse-total</b>							
<i>Ресурсы - всего</i>	<b>3520</b>	<b>3471</b>	<b>3374</b>	<b>3444</b>	<b>3304</b>	<b>3434</b>	<b>3494</b>
Cărbune							
<i>Уголь</i>	241	231	224	286	234	234	251
Motorină							
<i>Топливо дизельное</i>	531	524	559	596	575	671	713
Păcură							
<i>Мазут топочный</i>	40	38	31	39	87	65	49
Benzină auto							
<i>Бензины</i>	372	336	344	361	370	336	359
Gaze naturale							
<i>Природный газ</i>	1657	1657	1527	1436	1322	1392	1349
Gaze lichefiate							
<i>Сжиженный газ</i>	97	91	90	100	105	112	125
Lemne de foc							
<i>Дрова для отопления</i>	88	102	91	99	96	88	94
Energie electrică							
<i>Электроэнергия</i>	374	363	364	374	368	382	395
Altele							
<i>Прочие</i>	119	129	144	153	147	154	159

### 13.10. Balanța energiei electrice Баланс электроэнергии

	milioane kilowați-oră миллионов киловатт-часов						
	2005	2006	2007	2008	2009	2010	2011
Producerea energiei electrice							
<i>Производство электроэнергии</i>	1228,9	1191,7	1100,0	1096,5	1030,7	1064,4	1015,6
Energie electrică primită din exterior <sup>1</sup>							
<i>Получено электроэнергии со стороны<sup>1</sup></i>	2973,8	2887,1	2933,9	2968,6	2943,6	3037,9	3149,5
Energie electrică distribuită – total							
<i>Распределено электроэнергии - всего</i>	4202,7	4078,8	4033,9	4065,1	3974,3	4102,3	4165,1

### 13.11. Consumul energiei pe unele categorii de surse energetice Потребление энергии по отдельным категориям источников энергии

	mii tone echivalent petrol тыс. тонн нефтяного эквивалента						
	2005	2006	2007	2008	2009	2010	2011
Combustibili solizi							
<i>Твёрдое топливо</i>	109	114	78	117	108	115	119
Petrol							
<i>Нефть</i>	6	4	8	14	17	11	12
Gaze naturale							
<i>Природный газ</i>	1081	1071	979	919	863	912	885
Surse renovabile							
<i>Возобновляемые источники</i>	73	85	68	84	82	79	87

<sup>1</sup> Inclusiv energia electrică primită de la Centrala Termoelectrică Moldovenească  
Включая электроэнергию, полученную от Молдавской теплоэлектростанции

**13.12. Autocamioane în inventarul agenților economici de toate tipurile de activitate economică, conform duratei de exploatare, la sfârșitul anului**

*Наличие грузовых автомобилей, состоящих на балансе организаций всех видов экономической деятельности, по времени их пребывания в эксплуатации, на конец года*

	unități    единицы						
	2005	2006	2007	2008	2009	2010	2011
Autovehicule introduse în exploatare din momentul fabricării de către uzina producătoare- total: <i>Автомобили, пребывающие в эксплуатации с момента их выпуска заводом-изготовителем - всего:</i>	21518	19700	19209	19122	18399	18455	18707
pînă la 2 ani <i>до 2 лет</i>	755	398	688	955	709	526	546
2,1-5 ani/ <i>лет</i>	1611	969	989	1110	1295	1600	1680
5,1- 10 ani/ <i>лет</i>	1585	2029	2193	2305	2312	2522	3016
10,1 - 13 ani/ <i>лет</i>	3085	2388	2148	2121	2005	2079	2158
13,1 ani și peste/ <i>лет и более</i>	14482	13916	13191	12631	12078	11728	11307

**13.13. Transportul de mărfuri pe moduri de transport**  
*Грузовые перевозки по видам транспорта*

	2005	2006	2007	2008	2009	2010	2011
<b>Mărfuri transportate, mii tone</b> <b>Перевезено грузов, тысяч тонн</b>							
Transporturi – total <i>Транспорт – всего</i>	36410,0	38250,1	40794,2	39793,6	25988,5	27781,2	30717,6
din care: <i>в том числе:</i>							
feroviar <i>железнодорожный</i>	11704,1	11092,5	11846,8	11006,2	4414,9	3852,1	4554,0
auto <i>автомобильный</i>	24593,3	27015,1	28779,9	28584,6	21390,8	23800,6	26012,9
fluvial <i>речной</i>	111,8	141,5	166,5	202,0	182,0	127,2	149,1
aerian <i>авиационный</i>	0,77	0,97	1,00	0,83	0,83	1,30	1,6
<b>Parcursul mărfurilor, milioane tone-km</b> <b>Грузооборот, миллионов тонно-км</b>							
Transporturi – total <i>Транспорт – всего</i>	5459,6	6242,2	5864,6	5840,6	3773,6	4193,1	4795,2
din care: <i>в том числе:</i>							
feroviar <i>железнодорожный</i>	3052,9	3673,2	3120,2	2872,7	1058,2	958,6	1195,7
auto <i>автомобильный</i>	2405,3	2567,1	2742,5	2965,9	2713,7	3232,4	3597,3
fluvial <i>речной</i>	0,4	0,6	0,6	0,8	0,6	0,4	0,5
aerian <i>авиационный</i>	1,0	1,3	1,3	1,2	1,1	1,7	1,7

**13.14. Transportul de pasageri pe moduri de transport public**  
**Пассажирские перевозки по видам общественного транспорта**

	2005	2006	2007	2008	2009	2010 <sup>1</sup>	2011
<b>Pasageri transportați, mii pasageri</b>	<b>Перевезено пассажиров, тысяч пассажиров</b>						
Transporturi – total	316438,6	318140,6	319060,6	326059,5	291843,3	232455,2	235728,3
Транспорт – всего							
din care: в том числе:							
feroviar							
железнодорожный	5024,1	5283,9	5590,5	5762,9	5186,7	4963,7	4711,3
autobuze							
автобусный	105655,6	109404,6	103183,6	110286,2	105805,8	105984,5	114677,2
taximetre							
таксомоторный	1007,4	1097,8	3413,8	4259,1	3836,4	4262,4	3307,6
troleibuze							
троллейбусный	204255,0	201855,0	206338,3	205172,4	176436,1	116476,6	112209,2
fluvial							
речной	134,8	102,7	119,2	105,0	118,7	118,8	122,6
aerian							
авиационный	361,7	396,6	415,2	473,9	459,6	649,2	700,4
<b>Parcursul pasagerilor, milioane pasageri-km</b>	<b>Пассажирооборот, миллионов пассажиро-км</b>						
Transporturi – total	3548,9	3793,7	4187,1	4429,7	3932,7	3993,4	4286,3
Транспорт – всего							
din care: в том числе:							
feroviar							
железнодорожный	355,0	471,4	468,2	485,6	422,8	398,8	363,1
autobuze							
автобусный	2058,7	2206,1	2475,5	2598,9	2300,1	2416,7	2685,4
taximetre							
таксомоторный	19,2	20,3	65,9	84,3	72,5	80,1	65,2
troleibuze							
троллейбусный	676,0	614,8	627,7	623,2	533,3	346,8	335,1
fluvial							
речной	0,33	0,21	0,24	0,21	0,24	0,24	0,24
aerian							
авиационный	439,7	480,9	549,6	637,5	603,8	750,8	837,3

<sup>1</sup> Date precizate  
Уточненные данные



## 14. Comparații internaționale Международные сравнения

### 14.1. Captarea și utilizarea apei în țările CSI Забор и использование воды в странах СНГ

	Апă captată Забор воды					Апă utilizată - total Использовано воды- всего				
						milioane m <sup>3</sup> миллионов м <sup>3</sup>				
	2007	2008	2009	2010	2011	2007	2008	2009	2010	2011
Azerbaidjan	12270	11735	11425	11566	11779	8371	7886	7639	7715	8012
Armenia	3012	2874	2465	2126	2438	2145	1955	1518	1341	1738
Belarus	1618	1566	1507	1548	1592	1485	1410	1338	1359	1406
Kazahstan	22814	20474	21538	23812	21948	19906	18034	19259	20856	19232
Kîrgîzstan	8530	8469	7601	7562	...	5547	5315	4729	4478	...
<b>Republica Moldova<sup>1</sup></b>	<b>885</b>	<b>861</b>	<b>865</b>	<b>851</b>	<b>847</b>	<b>809</b>	<b>794</b>	<b>795</b>	<b>785</b>	<b>785</b>
Rusia <sup>2</sup>	69,6	69,5	64,7	72,6	...	62,5	62,9	57,5	59,5	...
Ukraina	10650	10053	9152	9455	9622	10995	10265	9513	9817	10086

### 14.2. Evacuarea substanțelor dăunătoare în aerul atmosferic în țările CSI Выброс вредных веществ в атмосферный воздух в странах СНГ

	Evacuarea de la sursele staționare Выбросы от стационарных источников					Evacuarea de la transportul auto Выбросы от автотранспорта				
						mii tone    тыс. тонн				
	2007	2008	2009	2010	2011	2007	2008	2009	2010	2011
Azerbaidjan	386	281	300	215	224	584	642	697	742	779
Armenia	34	34	75	98	115	150	172	160	166	...
Belarus	399	396	457	377	371	1123	1201	1137	942	944
Kazahstan	2915	2643	2320	2227	2346	...	...	...	...	...
Kîrgîzstan	38	40	118	31	36	...	...	...	...	...
<b>Republica Moldova<sup>3</sup></b>	<b>17</b>	<b>17</b>	<b>16</b>	<b>16</b>	<b>15</b>	<b>174</b>	<b>224</b>	<b>157</b>	<b>147</b>	...
Rusia <sup>4</sup>	21	20	19	19	19	16	17	17	13	...
Tadjikistan	37	35	36	36	41	328	262	286	257	...
Ukraina	4813	4525	3928	4132	4375	2294	2420	2285	2314	2255

<sup>1</sup> Inclusiv datele din partea stîngă a Nistrului și mun. Bender  
С учетом данных по территории левобережья Днестра и мун. Бендер

<sup>2</sup> Miliarde m<sup>3</sup>  
Миллиардов м<sup>3</sup>

<sup>3</sup> Fără datele din teritoriu din partea stîngă a Nistrului și mun. Bender  
Без данных по территории левобережья Днестра и мун. Бендер

<sup>4</sup> Milioane tone  
Миллионов тонн

### 14.3. Repartizarea terenurilor aflate în folosința deținătorilor funciari ocupați cu producția agricolă în țările CSI, la sfârșitul anului 2011

*Распределение земель, находящихся в пользовании обладателей земли, занимающихся сельскохозяйственным производством в странах СНГ, на конец 2011 года*

	Suprafața totală a terenurilor <i>Общая земельная площадь</i>	inclusiv: <i>в том числе:</i>		
		terenuri cu destinație agricolă <i>земли сельскохозяйственного назначения</i>	din care: <i>в том числе:</i>	
			teren arabil <i>пашня</i>	pășuni <i>пастбища</i>
			milioane ha	миллионов га
Azerbaidjan	7,0	4,6	1,8	2,5
Belarus	10,1	8,7	5,5	3,1
Kazahstan	94,0	90,2	24,0	63,3
Kîrgîzstan	5,9	4,5	1,3	3,2
<b>Republica Moldova<sup>1</sup></b>	<b>2,6</b>	<b>2,4</b>	<b>1,8</b>	<b>0,3</b>
Rusia	521,3	190,9	115,4	70,2
Tadjikistan	7,3	3,9	0,8	2,9
Ukraina	37,8	36,5	31,0	4,6

### 14.4. Captarea apei din sursele acvatice de suprafață în unele țări europene *Забор воды из наземных водных источников в некоторых европейских странах*

	milioane m <sup>3</sup> / миллионов м <sup>3</sup>				
	2005	2006	2007	2008	2009
Belgia	5753	5800	5570	...	...
Bosnia și Herțegovina	174	178	182	184	190
Bulgaria	5439	5930	5560	5810	5536
Cipru	95	93	71	31	39
Danemarca	16	5	3	8	10
Estonia	1304	1324	1586	1276	1056
Franța	27554	26368	25905	...	...
Germania	...	...	26476	...	...
Grecia	5882	5768	5820	...	...
Irlanda	435	...	517	...	...
Latvia	136	107	104	...	...
Lituania	2208	1901	2094	2094	2241
Olanda	10465	9934	9900	9640	...
Polonia	8889	9576	9356	8727	8931
Republica Cehă	1564	1557	1589	1608	1572
<b>Republica Moldova<sup>1</sup></b>	<b>716</b>	<b>718</b>	<b>756</b>	<b>734</b>	<b>736</b>
România	4577	4680	6240	6561	6248
Serbia	3640	3325	3425	3475	3593
Slovacia	533	395	330	...	...
Slovenia	739	718	745	854	753
Spania	29164	27725	26689	26766	...
Suedia	2285	2285	2285	...	...
Ungaria	...	...	4758	4926	...

<sup>1</sup> Inclusiv datele din partea stîngă a Nistrului și mun. Bender  
*С учетом данных по территории левобережья Днестра и мун. Бендер*

**14.5. Utilizarea publică a apei în unele țări europene**  
**Общественное водопользование в некоторых европейских странах**

	milioane m <sup>3</sup> миллионов м <sup>3</sup>				
	2005	2006	2007	2008	2009
Belgia	720	712	707	693	700
Bosnia și Herțegovina	166	157	160	160	164
Bulgaria	385	399	402	398	385
Cipru	139	125	112	86	...
Croația	511	519	526	528	555
Danemarca	420	404	410	407	386
Estonia	...	...	44	40	47
Germania	...	...	4544	...	...
Grecia	643	643	626	...	...
Irlanda de Nord	228	226	225	231	227
Italia	5369	...	...	5533	...
Latvia	266	242	248	...	...
Lituania	85	100	102	108	101
Malta	31	31	31	31	29
Olanda	31	31	31	31	29
Polonia	31	31	31	31	29
Portugalia	549	577	661	671	...
Republica Cehă	532	528	532	520	...
România	1686	...	1088	1122	942
Serbia	493	475	491	457	465
Slovacia	352	334	322	...	...
Slovenia	119	121	122	122	118
Spania	4069	3984	3904	3827	...
Suedia	737	737	737	...	...
Ungaria	521	513	514	492	482

**14.6. Evacuarea apelor reziduale în unele țări europene**  
**Сброс сточных вод в некоторых европейских странах**

	milioane m <sup>3</sup> миллионов м <sup>3</sup>				
	2005	2006	2007	2008	2009
Bosnia și Herțegovina	117	101	107	110	111
Bulgaria	442	502	503	490	463
Cipru	24	...	...	...	...
Estonia	326	264	301	386	379
Germania	...	...	6233	...	...
Latvia	210	182	196	...	...
Lituania	...	259	289	271	263
Malta	19	20	20	20	20
Polonia	2115	2128	2151	2237	2198
Portugalia	344	385	407	502	...
Republica Cehă	1311	1336	1294	1258	1248
<b>Republica Moldova</b>	<b>690</b>	<b>688</b>	<b>683</b>	<b>680</b>	<b>678</b>
România	4528	3984	4925	5748	5120
Slovacia	811	666	580	572	561
Slovenia	234	250	245	234	213

**14.7. Evacuarea gazelor cu efect de seră (echivalent CO<sub>2</sub>) în aerul atmosferic  
în unele țări europene**

*Выброс парниковых газов (эквивалент CO<sub>2</sub>) в атмосферный воздух  
в некоторых европейских странах*

	mii tone				<i>тыс. тонн</i>
	2005	2006	2007	2008	2009
Belgia	142729	137737	132908	135155	124440
Bosnia și Herțegovina					
Bulgaria	67110	68297	71763	69029	59493
Cipru	9590	9705	9855	10182	9401
Croația	30388	30822	32281	31132	...
Danemarca	63634	71556	66927	63654	60985
Estonia	19164	18710	21603	20071	16837
Finlanda	68477	79711	78144	70420	66336
Franța	568972	552969	544501	539178	517248
Germania	999776	1002257	979873	981112	919698
Grecia	134356	130746	133395	128550	122543
Irlanda	69221	68683	68035	67817	62395
Italia	574893	563911	554569	541749	491120
Latvia	11417	11839	12348	11918	10723
Lituania	22610	23419	25146	24033	21609
Malta	2927	2965	3048	3009	2866
Norvegia	53904	53491	55242	53748	51292
Olanda	211105	207129	205405	204601	198872
Polonia	388017	402339	400695	395724	376659
Portugalia	85984	81272	79107	77935	74583
Republica Cehă	144711	146036	147055	141131	132925
România	155738	160404	156215	153419	130828
Slovacia	50087	49864	47836	48166	43404
Slovenia	20237	20455	20567	21286	19339
Spania	433847	426023	437130	404771	367548
Suedia	67591	67283	65794	63570	59994
Turcia	329897	349642	379976	366502	369648
Ungaria	79495	77824	75478	73095	66727

**14.8. Formarea deșeurilor municipale în unele țări europene**  
**Образование муниципальных отходов в некоторых европейских странах**

	2005	2006	2007	2008	2009
				mii tone	тыс. тонн
Austria	5084	5396	4951	4997	4941
Belgia	5024	5093	5256	5242	5277
Bosnia și Herțegovina	...	...	...	1367	1493
Bulgaria	3680	3548	3314	3615	3561
Cipru	553	571	587	608	620
Croația	...	2457	...	1847	...
Danemarca	3990	4021	4313	4560	4590
Estonia	587	536	602	524	464
Finlanda	2506	2600	2675	2768	2562
Franța	33366	33990	34630	34773	34504
Germania	46555	46426	47887	48367	48101
Grecia	4853	4927	5002	5077	5154
Irlanda	3041	3385	3398	3224	2953
Italia	31664	32508	32542	32472	32500
Latvia	716	942	861	752	753
Lituania	1287	1326	1354	1369	1206
Malta	251	253	266	276	268
Norvegia	1968	2140	2312	2324	2269
Olanda	10178	10164	10311	10258	10107
Polonia	12169	12234	12264	12194	12053
Portugalia	4745	4898	4967	5472	5496
Republica Cehă	2954	3039	3025	3176	3310
<b>Republica Moldova</b>	<b>1292</b>	<b>1381</b>	<b>1820</b>	<b>2173</b>	<b>2268</b>
România	8173	8392	8161	8439	8507
Slovacia	1558	1623	1669	1772	1745
Slovenia	845	866	886	923	913
Spania	25683	26209	26154	25317	25090
Suedia	4347	4500	4717	4732	4486
Turcia	31352	30082	30366	28454	28006
Ungaria	4646	4711	4594	4553	4312

**14.9. Fondul funciar după categorii în unele țări europene în 2007**  
**Земельный фонд по категориям в некоторых европейских странах в 2007г.**

	Suprafața totală a terenurilor, mii km <sup>2</sup> <i>Общая земельная площадь, тыс. км<sup>2</sup></i>	în % din suprafața totală a terenurilor <i>в % из общей земельной площади</i>			
		terenuri agricole <i>сельскохозяйственные земли</i>	din care: <i>из них:</i>		
			teren arabil <i>пашня</i>	plantații multianuale <i>многолетние насаждения</i>	pășuni <i>пастбища</i>
Austria	83,2	38,3	16,7	0,8	20,8
Bulgaria	111,0	27,5	24,0	0,8	2,5
Estonia	43,4	20,9	14,4	0,1	6,3
Finlanda	304,1	7,5	7,4	0,0	0,1
Franța	632,8	43,4	28,9	1,7	12,8
Germania	357,1	47,4	33,3	0,6	13,5
Grecia	130,8	31,2	16,2	8,6	6,3
Irlanda	68,4	60,5	14,7	0,0	45,8
Italia	295,1	43,2	23,5	7,9	11,7
Letonia	62,3	28,5	17,8	0,3	10,3
Lituania	62,7	42,3	28,9	0,3	13,1
Norvegia	304,3	3,4	2,0	0,0	1,4
Polonia	312,7	49,5	37,6	1,2	10,5
Portugalia	92,1	37,7	11,7	6,5	19,3
Regatul Unit	242,5	66,5	24,8	0,1	41,6
Republica Cehă	77,2	45,5	33,3	0,5	11,8
<b>Republica Moldova</b>	<b>33,8</b>	<b>25,1</b>	<b>18,2</b>	<b>3,0</b>	<b>3,6</b>
România	230,0	59,8	37,8	1,5	19,7
Slovacia	49,0	39,5	27,7	0,5	11,2
Spania	506,0	49,2	23,5	8,6	17,1
Suedia	410,3	7,6	6,4	0,0	1,2
Ungaria	93,0	45,5	38,2	1,7	5,4

## Precizări metodologice

**Mediul înconjurător** - este totalitatea componentelor ale mediului natural, obiectelor naturale și antropogene.

Componentele mediului natural – terenurile, solurile fertile, apele de suprafață și subterane, aerul atmosferic, lumea vegetală și animalieră și altele organisme, precum și stratul de ozon din atmosferă și spațiul cosmic de lângă pământ, care în ansamblu asigură condiții favorabile pentru existența vieții pe Pământ.

**Poluarea mediului înconjurător** – evacuarea în mediul ambiant a substanței și (sau) energiei, particularitățile, amplasarea sau cantitatea cărora acționează negativ asupra mediului.

**Substanță poluantă** – o substanță sau amestec de substanțe, cantitatea și (sau) concentrația cărora depășește normativele stabilite pentru substanțele chimice, precum și cele radioactive, alte substanțe și microorganisme, și influențează negativ asupra mediului.

**Emisie** – orice introducere de poluanți în mediu ca rezultat al oricărei activități umane, indiferent dacă este intenționată sau accidentală, planificată sau extraordinară.

**Protecția mediului** – activitatea organelor administrației publice centrale și locale, organizațiilor obștești, persoanelor juridice și fizice, îndreptată spre conservarea și regenerarea mediului natural, utilizarea rațională și reproducerea resurselor naturale, prevenirea impactului negativ al activităților economice și de altă natură asupra mediului și eliminarea consecințelor sale.

**Magnitudinea cutremurelui de pământ** pe scara Richter este o măsură a tăriei cutremurului sau a energiei eliberate din focar sub formă de unde seismice. Este o scară logaritmică bazată pe măsurarea amplitudinii maxime a undelor seismice înregistrate.

**Intensitatea** pe scara MSK-67 descrie cât de puternic a fost simțit cutremurul într-un loc dat prin efectele locale ale manifestării lui asupra mediului înconjurător, clădirilor și populației.

**Recultivarea terenurilor** - un complex de măsuri care vizează regenerarea productivității terenurilor deteriorate, precum și pentru a îmbunătățirea condițiilor de mediu.

## Методологические пояснения

**Окружающая среда** - совокупность компонентов природной среды, природных и природно-антропогенных объектов.

Компоненты природной среды – земля, почвы, поверхностные и подземные воды, атмосферный воздух, растительный и животный мир и другие организмы, а так же озоновый слой атмосферы и околоземное космическое пространство, обеспечивающие в совокупности благоприятные условия для существования жизни на Земле.

**Загрязнение окружающей среды** – поступление в окружающую среду вещества и (или) энергии, свойства, местоположение или количество которых оказывают негативное воздействие на окружающую среду.

**Загрязняющее вещество** – вещество или смесь веществ, количество и (или) концентрация которых превышают установленные для химических веществ, в том числе радиоактивных, иных веществ и микроорганизмов нормативы и оказывают негативное воздействие на окружающую среду.

**Выброс** - любое введение загрязнителей в окружающую среду в результате любой антропогенной деятельности, независимо от того, является ли оно намеренным или аварийным, плановым или внеплановым.

**Охрана окружающей среды** – деятельность органов центрального и местного управления, общественных организаций, юридических и физических лиц, направленная на сохранение и восстановление природной среды, рациональное использование и воспроизводство природных ресурсов, предотвращение негативного воздействия хозяйственной и иной деятельности на окружающую среду и ликвидацию ее последствий.

**Магнитуда землетрясения** по шкале Рихтера является мерой силы землетрясения или энергии, выделяемой из эпицентра в виде сейсмических волн. Это логарифмическая шкала, основанная на измерении максимальной амплитуды зафиксированных сейсмических волн.

**Интенсивность** по шкале MSK-67 описывает на сколько мощно ощущалось землетрясение в данном месте при местном проявлении его воздействия на окружающую среду, здания и население.

**Рекультивация земель** – комплекс мероприятий, направленных на восстановление продуктивности нарушенных земель, а так же на улучшение условий окружающей среды.

**Terenuri deteriorate** - terenuri care în rezultatul activității economice și-au pierdut valoarea inițială, și în special: pierderea materiei organice, scăderea fertilității, alterarea structurii, eroziunea, efectele negative asupra salinității, acidității sau alcalinității, și ca rezultat poluarea cu produsele chimice toxice.

**Terenuri recultivate** - terenuri care sunt aduse la starea corespunzătoare pentru utilizare în economie.

**Fondul forestier** - o parte din teritoriul țării ocupată de păduri, precum și teritoriul destinat pentru necesitățile gospodăriei forestiere.

**Regenerarea pădurilor** - activități care vizează regenerarea pădurilor în zonele tăierilor silvice, zonele arse, terenurile virane și alte foste terenuri împădurite. Regenerarea pădurilor include plantarea, semănarea și ajutorarea regenerării naturale a pădurilor.

**Plantarea pădurilor** - activitatea de plantare a răsadurilor, puiștilor și altui material săditor pe terenurile de cultură silvică.

**Semănături silvice** – lucrări de semănături de specii de arbori pe terenurile de cultură silvică.

**Tăieri de produse principale** se efectuează în pădurile din grupurile II și III, în moduri care vizează regenerarea pădurilor cu specii de arbori economic valoroase și exploatarea eficientă.

**Protecția pădurilor de dăunători și boli** - un complex de măsuri îndreptate spre prevenirea distrugerii pădurilor de organisme dăunătoare și distrugerea focarelor de dăunători și boli ale pădurilor.

În zona de păduri pierite se includ păduri pierite din cauza vătămării de insecte dăunătoare, de animale sălbatice, din cauza maladiilor de pădure, în rezultatul factorilor antropogeni, condițiilor meteorologice nefavorabile, incendiilor de pădure.

**Ariile naturale protejate de stat** – loturi de teren, de suprafață acvatică și spațiului aerian asupra lor, unde sunt plasate complexe și obiecte naturale, care au o valoare specială de protecție a mediului, științifică, culturală, estetică, recreativă și de agrement, care sunt înlăturate total sau parțial din utilizare economică și pentru care este setat un regim de protecție specială.

**Нарушенные земли** – земли, утратившие в связи с хозяйственной деятельностью первоначальную ценность, и в особенности: потеря органического вещества, снижение уровня плодородия, изменения структуры, эрозия, негативное влияние на засоление, подкисление и щелочность, и как эффект загрязнения химическими токсическими веществами.

**Рекультивированные земли** – земли, приведенные в состояние, пригодное для использования в экономике.

**Лесной фонд** – часть территории страны, занятая лесом, а так же территория, предназначенная для нужд лесного хозяйства.

**Лесовосстановление** – проведение мероприятий по восстановлению лесов на вырубках, гарях, пустолях и иных бывших под лесом площадях. Лесовосстановление включает посадку, посев леса и содействие естественному восстановлению леса.

**Посадка леса** – работы по посадке сеянцев, саженцев и другого посадочного материала на лесокультурных площадях.

**Посев леса** – работы по высеву древесных семян на лесокультурных площадях.

**Рубки леса главного пользования** проводятся в лесах II и III групп способами, направленными на восстановление лесов хозяйственно-ценными древесными породами и эффективную эксплуатацию.

**Защита лесов от вредителей и болезней** – комплекс мероприятий, направленные на предупреждение повреждения леса вредными организмами и уничтожение очагов вредителей и болезней леса.

В площадь погибших лесов включаются леса, погибшие от повреждения вредными насекомыми, дикими животными, от болезней леса, от антропогенных факторов, от воздействия неблагоприятных погодных условий, от лесных пожаров.

**Охраняемые государством природные территории** – участки земли, водной поверхности и воздушного пространства над ними, где располагаются природные комплексы и объекты, которые имеют особое природоохранное, научное, культурное, эстетическое, рекреационное и оздоровительное значение, которые изъяты полностью или частично из хозяйственного использования и для которых установлен режим особой охраны.



**Rezervații naturale de stat** sînt instituții de protecție a naturii, de cercetări științifice și de învățămînt în domeniul ecologic, care au ca scop conservarea și studierea mișcării naturale a proceselor și fenomene naturale, fondului genetic a lumii vegetale și animaliere, unor specii și comunități de plante și animale, sistemelor ecologice tipice și unice.

*Государственные природные заповедники являются природоохранными, научно-исследовательскими и эколого-просветительскими учреждениями, имеющими целью сохранение и изучение естественного хода природных процессов и явлений, генетического фонда растительного и животного мира, отдельных видов и сообществ растений и животных, типичных и уникальных экологических систем.*

**Speciile critic periclitate** în mediul natural se confruntă cu un risc extrem de ridicat de dispariție.

**Speciile vulnerabile** sînt acele specii care în viitor se vor confrunta în mediul natural cu un risc înalt de dispariție.

**Utilizarea animalelor de vânătoare** se desfășoară în baza licenței - un permis special pentru desfășurarea activității economice și de altă natură, legate de utilizarea și protejarea obiectelor lumii animaliere - în cadrul unui anumit teritoriu și acvatoriu în complexul de măsuri de protecție și de reproducere a obiectelor lumii animaliere, precum și conservarea mediului de locuire a lor.

**Resursele de apă** - rezervele de apă de suprafață și a apelor subterane aflate în obiectivele acvatice care sunt sau pot fi utilizate.

**Utilizarea resurselor acvatice** – obținerea prin diferite metode a profitului din obiectivele acvatice pentru satisfacerea cerințelor materiale și altor nevoi ale cetățenilor și persoanelor juridice.

**Captarea apei din obiectivele acvatice naturale pentru utilizare** - extragerea de apă din bazinele acvatice de suprafață și subterane în scopul consumului apei ulterior. În volumul total al apei captate se includ apele de mină utilizate, obținute în rezultatul extracției minereurilor.

**Consumul de apă (utilizarea apei)** - utilizarea resurselor acvatice extrase din diferite surse pentru satisfacerea necesităților gospodărești. Aici nu se include utilizarea apei reziduale și de drenaj prin circuit închis și consecutiv.

**Utilizarea apei potabile pentru necesități gospodărești și potabile** – volumul apei consumate pentru toate necesitățile gospodărești și comunale ale populației (inclusiv lucrătorilor din întreprinderi).

**Utilizarea apei prin sistem de circuit închis și consecutiv** - volumul economiei de captare a apei proaspete prin utilizarea sistemului de alimentare cu apă de circuit închis și consecutiv, inclusiv utilizarea apei uzate și a apei de drenaj. La utilizarea apei prin sistem de circuit închis nu se referă consumul de apă în sistemele de alimentare cu apă.

**Pierderile de apă la transportare** - pierderea de apă de la locul de captare pînă la locul de consum prin evaporare, filtrare, scurgere, etc.

**Виды, находящиеся критически по угрозы исчезновения** сталкиваются в дикой природе с крайне высоким риском исчезновения.

**Уязвимыми** считаются те виды, которые в будущем столкнутся в дикой природе с высоким риском исчезновения.

**Пользование охотничьими животными** осуществляется на основании лицензии – специального разрешения на осуществление хозяйственной и иной деятельности, связанной с использованием и охраной объектов животного мира – в границах определенной территории и акватории в комплексе мер по охране и воспроизводству объектов животного мира, а так же сохранению среды их обитания.

**Водные ресурсы** – запасы поверхностных и подземных вод, находящихся в водных объектах, которые используются или могут быть использованы.

**Использование водных ресурсов** – получение различными способами пользы от водных объектов для удовлетворения материальных и иных потребностей граждан и юридических лиц.

**Забор воды из природных водных объектов для использования** – изъятие воды из поверхностных водоемов и подземных горизонтов с целью дальнейшего потребления воды. В общий объем забора входят используемые шахтно-рудничные воды, получаемые при добыче полезных ископаемых.

**Водопотребление (использование воды)** – использование забранных из различных источников водных ресурсов для удовлетворения хозяйственных нужд. Сюда не включается оборотное водопотребление и повторное использование сточной и коллекторно-дренажной воды.

**Использование воды на хозяйственно-питьевые нужды** – объем водопотребления для всех бытовых и коммунальных нужд населения (в том числе работающих на предприятиях).

**Оборотное и последовательное использование воды** – объем экономии забора свежей воды за счет применения систем оборотного и повторного водоснабжения, включая использование сточной и коллекторно-дренажной воды. К оборотному использованию не относится расход воды в системах водоснабжения.

**Потери воды при транспортировке** – потери воды от места забора до места потребления на испарение, фильтрацию, утечки и др.

**Evacuarea apelor uzate în bazinele de apă de suprafață** include volumul apelor convențional pure, normativ-epurate și ape poluate, evacuate în bazinele acvatice de suprafață.

**Ape uzate convențional pure** – sunt apele uzate, evacuarea cărora fără epurare în obiectivele acvatice nu duce la încălcarea normativelor și a calității apelor în punctul alimentării cu apă.

**Ape uzate normativ-purificate** - apele uzate care au fost curățate în instalații corespunzătoare și evacuarea cărora în obiectivele acvatice nu duce la încălcări ale normativelor și a calității apei în punctul alimentării cu apă.

**Ape uzate poluate** - ape uzate industriale și menajere evacuate în bazinele acvatice de suprafață fără epurare (sau după epurare insuficientă) și care conțin poluanți în cantități care depășesc evacuarea maximă admisibilă aprobată.

**Emisiile de poluanți în atmosferă** – evacuarea în aerul atmosferic a substanțelor poluante de la sursele de evacuare staționare și mobile. Se iau în evidență toți poluanții emiși în aerul atmosferic cum după trecerea lor prin instalațiile de captare a prafului și gazelor la sursele de poluare organizate, așa și fără epurare de la sursele de poluare organizate și neorganizate.

**Sursă staționară de poluare a atmosferei** – este un agregat tehnologic imobil, care în procesul de exploatare elimină în atmosferă substanțe poluante.

**Epurarea gazelor care poluează aerul atmosferic** - eliminarea substanțelor poluante din conținutul amestecului de gaze la evacuarea lui de la sursele de poluare a aerului atmosferic cu ajutorul unor dispozitive speciale, instalații și echipamente.

**Cantitatea de substanțe poluante captate (neutralizate)** include toate tipurile de poluanți captați (neutralizați) la instalațiile de captare a prafului (de epurare a gazelor) din volumul total de poluanți emiși de sursele staționare.

**Deșeuri de producție și consum** - stocurile de materie primă, semifabricate, alte bunuri sau produse care s-au format în procesul de producție sau de consum, precum și bunurile (produsele) care și-au pierdut proprietățile lor de consum.

**Сброс сточных вод в поверхностные водоемы** включает объемы условно-чистых, нормативно-очищенных и загрязненных стоков, сброшенных в поверхностные водоемы.

**Условно-чистые сточные воды** – стоки, отведение которых без очистки в водные объекты не приводит к нарушению норм и качества вод в пункте водопользования.

**Нормативно-очищенные сточные воды** – стоки, которые прошли очистку на соответствующих сооружениях и отведение которых в водные объекты не приводит к нарушению норм и качества вод в пункте водопользования.

**Загрязненные сточные воды** – производственные и бытовые стоки, сброшенные в поверхностные водные объекты без очистки (или после недостаточной очистки) и содержащие загрязняющие вещества в количествах, превышающих утвержденный предельно-допустимый сброс.

**Выбросы в атмосферу загрязняющих веществ** – поступление в атмосферный воздух загрязняющих веществ от стационарных и передвижных источников выбросов. Учитываются все загрязнители, оступающие в атмосферный воздух как после прохождения пылегазоочистных установок на организованных источниках загрязнения, так и без очистки от организованных и неорганизованных источников загрязнения.

**Стационарный источник загрязнения атмосферы** – неподвижной технологический агрегат, выделяющий в процессе эксплуатации загрязняющие атмосферу вещества.

**Очистка газов, загрязняющих атмосферный воздух** – удаление загрязняющих веществ из состава газовой смеси, отходящей от источников загрязнения атмосферного воздуха, с помощью специальных устройств, установок и оборудования.

**Количество уловленных (обезвреженных) загрязняющих атмосферу веществ** включает все виды загрязнителей, уловленных (обезвреженных) на пылеулавливающих (газоочистных) установках из общего их объема, отходящего от стационарных источников.

**Отходы производства и потребления** – остатки сырья, материалов, полуфабрикатов, иных изделий или продуктов, которые образовались в процессе производства или потребления, а так же товары (продукция) утратившие свои потребительские свойства.

**Deșeuri toxice** - deșeuri care conțin substanțe periculoase cu proprietăți toxice sau care conțin agenți patogeni ale bolilor infecțioase.

**Utilizarea deșeurilor** – folosirea deșeurilor pentru producerea bunurilor (produselor), executarea lucrărilor și prestarea serviciilor sau pentru obținerea energiei.

**Neutralizarea deșeurilor** - prelucrarea deșeurilor, inclusiv incinerarea și decontaminarea deșeurilor în instalații specializate, în scopul de a preveni impactul dăunător al deșeurilor asupra sănătății umane și a mediului natural.

**Investițiile în capital fix pentru protecția mediului și folosirea rațională a resurselor naturale** – cheltuieli de construcție capitală, extindere, reconstrucție, modernizare tehnică și modernizarea obiectelor, care duc la creșterea costului inițial al obiectului și se referă la capital suplimentar al organizației.

**Populația medie anuală** - este media aritmetică a populației de la începutul anului de referință și la începutul anului viitor.

**Speranța de viață la naștere** – este numărul de ani pe care-i vor trăi în medie cei născuți în perioada respectivă, dacă în decursul vieții lor nuvelul mortalității la fiecare vîrstă va rămîne același, cum a fost în anul nașterii.

**Morbiditatea populației** – cazuri de îmbolnăviri ale populației, înregistrate în anul curent cu diagnosticul stabilit pentru prima dată.

**Токсичные отходы** – отходы, которые содержат вредные вещества, обладающие токсичными свойствами или содержащие возбудителей инфекционных болезней.

**Использование отходов** – применение отходов для производства товаров (продукции), выполнения работ, оказания услуг или для получения энергии.

**Обезвреживание отходов** – обработка отходов, в том числе сжигание и обеззараживание отходов на специализированных установках, в целях предотвращения вредного воздействия отходов на здоровье человека и окружающую природную среду.

**Инвестиции в основной капитал на охрану окружающей среды и рациональное использование природных ресурсов** – затраты на основное строительство, расширение, реконструкцию, техническое перевооружение и модернизацию объектов, которые приводят к увеличению первоначальной стоимости объекта и относятся на добавочный капитал организации.

**Среднегодовая численность населения** – равна средней арифметической из величин численности населения на начало данного и начало следующего года.

**Ожидаемая продолжительность жизни при рождении** – число лет, которое предстоит прожить в среднем родившимся в данный период, если на протяжении их жизни уровень смертности в каждом возрасте останется таким, каким он был в годы рождения.

**Заболеваемость населения** – зарегистрированные в данном году случаи заболеваний населения с диагнозом, установленным впервые.