

***СОЦИАЛЬНО-ЭКОНОМИЧЕСКОЕ
ПОЛОЖЕНИЕ
РЕСПУБЛИКИ МОЛДОВА
в 2016 году***

СОДЕРЖАНИЕ

I. КРАТКАЯ ХАРАКТЕРИСТИКА СОЦИАЛЬНО-ЭКОНОМИЧЕСКОГО ПОЛОЖЕНИЯ РЕСПУБЛИКИ МОЛДОВА в 2016 году	3
1.1. Основные макроэкономические показатели Республики Молдова	5
II. ВАЛОВОЙ ВНУТРЕННИЙ ПРОДУКТ	7
III. ПРОИЗВОДСТВО ТОВАРОВ И УСЛУГ	
3.1. Промышленность	11
3.2. Сельское хозяйство	16
3.3. Инвестиции в долгосрочные материальные активы.....	20
3.4. Транспорт	23
3.5. Туризм	25
3.6. Торговля и услуги.....	29
3.7. Внешняя торговля товарами.....	31
IV. ЦЕНЫ	49
V. ФИНАНСЫ	
5.1. Исполнение национального публичного бюджета	52
5.2. Кредиты, депозиты и кассовый оборот.....	53
5.3. Страхование.....	54
5.4. Рынок ценных бумаг	55
VI. СОЦИАЛЬНОЕ ПОЛОЖЕНИЕ	
6.1. Уровень жизни населения.....	56
6.2. Демографическая ситуация.....	63
6.3. здравоохранение	66
6.4. Образование	68
6.5. Правонарушения	72
МЕТОДОЛОГИЧЕСКИЕ ПОЯСНЕНИЯ.....	74

I. КРАТКАЯ ХАРАКТЕРИСТИКА СОЦИАЛЬНО-ЭКОНОМИЧЕСКОГО ПОЛОЖЕНИЯ РЕСПУБЛИКИ МОЛДОВА в 2016 году¹

Результаты деятельности национальной экономики характеризуются следующими данными:

- **Валовой внутренний продукт** в январе-сентябре 2016 года составил 98280 млн. лей (в текущих рыночных ценах) и возрос, в реальном выражении, на 3,3% по сравнению с январем-сентябром 2015 года.

- **Индекс объема промышленного производства** в 2016 году составил 100,9% по отношению к 2015 году. Рост промышленной продукции был определен ростом объема продукции на предприятиях обрабатывающей промышленности на 1,8%.

- **Индекс объема валовой продукции сельского хозяйства** в хозяйствах всех категорий в 2016 году по сравнению с 2015 годом, по предварительной оценке, в сопоставимых ценах, составил 118,6%. Рост объёма продукции сельского хозяйства был обусловлен увеличением продукции растениеводства на 26,0% и продукции животноводства на 3,1%.

- **Инвестиций в долгосрочные материальные активы** за счет всех источников финансирования за 2016 год было освоено в сумме 19405,7 млн. лей (в текущих ценах), из которых 9912,0 млн. лей составили строительно-монтажные работы или, соответственно 86,1% и 90,0% (в сопоставимых ценах) по сравнению с 2015 годом. Ввод в эксплуатацию жилых домов снизился на 18,4%.

- **Предприятиями железнодорожного, автомобильного, речного и воздушного транспорта** в 2016 году было перевезено около 13,7 млн. тонн грузов, на 1,6% меньше, чем в 2015 году. Грузооборот транспортных предприятий составил 4002,9 млн. тонно-км, что на 2,3% больше, чем в 2015 году.

- **Оборот розничной торговли** (за исключением автомобилей и мотоциклов) в 2016 году увеличился на 1,1% (в сопоставимых ценах) по сравнению с 2015 годом.

- **Оборот рыночных услуг, оказанных населению** в 2016 году, вырос на 0,6% (в сопоставимых ценах) по сравнению с 2015 годом.

- **Оборот торговли автотранспортных средств и мотоциклов** в 2016 году увеличился на 20,6% (в текущих ценах) по сравнению с 2015 годом.

- **Оборот оптовой торговли** (за исключением автомобилей и мотоциклов) в 2016 году вырос на 3,0% (в текущих ценах) по сравнению с 2015 годом.

- **Оборот рыночных услуг, оказанных предприятиям** в 2016 году, увеличился на 1,9% (в текущих ценах) по сравнению с 2015 годом.

- **Экспорт** товаров в 2016 году составил 2045,3 млн. долларов США, что на 4,0% больше, чем в 2015 году. **Импорт** товаров составил 4020,3 млн. долларов США, что на 0,8% выше уровня 2015 года. **Торговый баланс** сложился с **дефицитом** в размере 1975,0 млн. долларов США или на 45,0 млн. долларов США (-2,2%) меньше по сравнению с 2015 годом.

¹ Социально-экономические показатели приведены без данных предприятий и организаций левобережья Днестра и муниципия Бендер

- **Средняя оплата труда** одного работающего в экономике в декабре 2016 года составила 6003,7 лея или на 14,8% больше по сравнению с декабрем 2015 года. В бюджетной сфере средняя оплата труда в декабре 2016 года составила 4492,6 лея (+8,0% по сравнению с декабрем 2015 года), в реальном секторе экономики – 6648,3 лея (+17,0% по сравнению с декабрем 2015 года).

- **Численность официально зарегистрированных безработных**, по данным Национального агентства занятости, на 1 января 2017 года составила 26,9 тыс. человек. Численность безработных, *согласно определению Международного бюро труда*, в III квартале 2016 года составила около 39 тыс. человек.

- **Индекс потребительских цен** в 2016 году по сравнению с 2015 годом составил 106,4%, а за период с января по декабрь 2016 года по сравнению с декабрем 2015 года – 102,4%.

1.1. Основные макроэкономические показатели Республики Молдова

	2012	2013	2014	2015	2016*
Валовой внутренний продукт , млн. лей	88 228	100 510	112 050	122 563	98 280 ¹
в % к предыдущему году	99,3	109,4	104,8	99,6	103,3 ²
Стоимость произведенной промышленной продукции , млн. лей	36 362,2	39 403,3	43 548,0	45 654,9	40 289,8 ³
Индекс объема промышленного производства	98,1	108,6	107,3	100,6	100,9
Продукция сельского хозяйства , млн. лей	19 922	23 814	27 254	27 193	...
в % к предыдущему году	77,7	139,1	108,6	86,2	118,6
Инвестиции в долгосрочные материальные активы за счет всех источников финансирования, млн. лей	17 153,9	19 132,3	21 158,5	21 123,3	19 405,7
в % к предыдущему году	98,9	104,2	103,8	90,6	86,1
в том числе строительно-монтажные работы	8 784,6	9 881,2	11 103,8	10 130,4	9 912,0
в % к предыдущему году	100,5	103,9	103,9	84,5	90,0
Ввод в действие жилых домов (общая площадь) за счет всех источников финансирования, тыс. м ²	502,5	515,0	497,3	609,7	497,5
в % к предыдущему году	90,0	102,5	96,6	122,6	81,6
Грузооборот предприятий транспорта – всего , млн. тонно-км	3 847,6	4 461,8	4 256,3	3 914,6	4 002,9
в % к предыдущему году	103,9	116,0	95,4	92,0	102,3
в том числе:					
железнодорожного	959,5	1 226,9	1 181,4	963,5	791,3
в % к предыдущему году	80,2	127,9	96,3	81,6	82,1
автомобильного ⁴	2 885,9	3 233,3	3 073,1	2 949,9	3 210,6
в % к предыдущему году	115,2	112,0	95,0	96,0	108,8
Перевезено грузов предприятиями транспорта – всего , тыс. тонн	10 922,5	13 867,0	14 648,3	13 870,2	13 652,0
в % к предыдущему году	108,6	127,0	105,6	95,9	98,4
в том числе:					
железнодорожного	4 163,8	5 430,6	5 008,4	4 157,9	3 501,5
в % к предыдущему году	91,4	130,4	92,2	83,0	84,2
автомобильного ⁴	6 612,9	8 272,5	9 411,9	9 559,7	10 014,4
в % к предыдущему году	123,6	125,1	113,8	101,6	104,8
Оборот розничной торговли (за исключением автомобилей и мотоциклов), млн. лей	x	x	38 230,6	40 642,3	43 647,9
в % к предыдущему году	x	x	107,5 ⁵	93,6 ⁵	101,1 ⁵
Оборот рыночных услуг, оказанных предприятиям , млн. лей	8 094,2	10 650,8	12 871,2	13 659,2	14 713,0
в % к предыдущему году	103,1 ⁵	110,7 ⁵	107,4 ⁵	101,2 ⁵	100,6 ⁵
Оборот торговли автотранспортных средств и мотоциклов , млн. лей	x	x	5 899,5	5 366,7	7 484,1
в % к предыдущему году	x	x	111,6 ⁶	89,1 ⁶	120,6 ⁶
Оборот оптовой торговли (за исключением автомобилей и мотоциклов), млн. лей	x	x	71 532,4	74 588,2	76 942,0
в % к предыдущему году	x	x	112,0 ⁶	105,7 ⁶	103,0 ⁶
Оборот рыночных услуг, оказанных предприятиям , млн. лей	24 840,2	28 694,3	32 823,2	34 925,2	36 838,3
в % к предыдущему году	98,7 ⁶	106,9 ⁶	110,2 ⁶	105,5 ⁶	101,9 ⁶
Экспорт , млн. долларов США	2 161,9	2 428,3	2 339,5	1 966,8	2 045,3
в % к предыдущему году	97,5	112,3	96,3	84,1	104,0
Импорт , млн. долларов США	5 212,9	5 492,4	5 317,0	3 986,8	4 020,3
в % к предыдущему году	100,4	105,4	96,8	75,0	100,8
Торговый баланс , млн. долларов США	-3 051,0	-3 064,1	-2 977,5	-2 020,0	-1 975,0
в % к предыдущему году	102,6	100,4	97,2	67,8	97,8
Средняя оплата труда одного работающего в национальной экономике⁷ , лей	3 386,2	3 674,2	4 089,7	4 538,4	5 084,0 ⁸
в % к предыдущему году	111,3	108,5	111,3	111,0	110,3

	2012	2013	2014	2015	2016*
Реальная оплата труда одного работника					
в % к предыдущему году	106,4	103,7	105,9	101,2	103,7
Численность официально зарегистрированных безработных (на конец года), тыс. человек					
в % к предыдущему году	26,3	20,9	20,7	26,9	26,9
Индекс потребительских цен					
продовольственные товары	104,6	104,6	105,1	109,7	106,4
непродовольственные товары	103,8	106,6	106,5	109,8	107,4
услуги	104,2	104,3	105,5	111,8	106,3
	106,2	102,6	102,5	106,2	104,9

* Предварительные данные

¹ Январь-сентябрь 2016 г.

² Январь-сентябрь 2016 г. в % к январю-сентябрю 2015 г.

³ Объем произведенной продукции по кругу предприятий, участвующих в ежемесячном обследовании

⁴ Включая предприятия других видов деятельности, осуществляющие грузовые перевозки на коммерческой основе и имеющие на своем балансе или арендующие 10 и более грузовых автомобилей

⁵ Сопоставимые цены

⁶ Текущие цены

⁷ Данные охватывают экономические, социальные агенты и все учреждения бюджетного сектора с численностью работающих 1 и более человек

⁸ Данные охватывают экономические и социальные агенты с численностью 4 и более человек и все учреждения бюджетного сектора независимо от численности персонала

II. ВАЛОВОЙ ВНУТРЕННИЙ ПРОДУКТ

В III квартале 2016 года валовой внутренний продукт (ВВП) составил 39749 млн. лей в текущих рыночных ценах и возрос в реальном выражении на 6,3% по сравнению с III кварталом 2015 года. С учетом сезонных корректировок валовой внутренний продукт возрос по сравнению с тем же кварталом 2015 года на 7,3%, а по сравнению со II кварталом 2016 года — на 3,0%.

Динамика квартального валового внутреннего продукта

		I квартал	II квартал	III квартал	IV квартал	Год
- в % к соответствующему периоду предыдущего года						
	2014	103,8	104,4	106,0	104,4	104,8
Исходные данные	2015	104,8	102,5	96,3	96,7	99,5
	2016	100,8	101,8	106,3	–	–
Сезонно-скорректированные данные	2014	105,0	105,2	105,9	104,2	–
	2015	104,1	102,3	95,7	97,0	–
	2016	100,6	101,7	107,3	–	–
- в % к предыдущему кварталу						
Сезонно-скорректированные данные	2014	98,9	101,9	104,2	99,2	–
	2015	98,7	100,2	97,5	100,5	–
	2016	102,4	101,3	103,0	–	–

Влияние элементов ресурсов и использования на изменение ВВП в III квартале 2016 г.

Ресурсы

Валовая добавленная стоимость (ВДС) в целом по экономике возросла в III квартале 2016 года на 7,1% по сравнению с соответствующим периодом 2015 года, составив в ВВП 85,9%, повлияв на его рост на 6,1%.

Положительное влияние на рост ВВП в отчетном периоде оказали следующие виды деятельности:

- Сельское, лесное и рыбное хозяйство (+4,9%), вклад которого в ВВП составил 20,6%, а НДС возросла на 24,2%;
- Оптовая и розничная торговля; техническое обслуживание и ремонт автотранспортных средств и мотоциклов (+0,8%), вклад которой в ВВП составил 11,9%, а НДС возросла на 6,8%;
- Добыча полезных ископаемых и обрабатывающая промышленность; транспорт и хранение; информационные услуги и связь – каждый по +0,2%, вклад которых в ВВП составил соответственно 11,7%; 4,8% и 5,1% и НДС которых возросла соответственно на 1,2%; 3,3% и 2,9%.

Поступление в национальный публичный бюджет налогов на продукты возросло на 3,1% по сравнению с соответствующим периодом 2015 года, повлияв на рост ВВП на 0,4%, составив в ВВП 14,4%.

Отрицательное воздействие на индекс физического объема ВВП оказали следующие виды деятельности:

- Строительство; государственное управление и оборона, обязательное социальное страхование, образование, здравоохранение и социальные услуги – каждый по -0,1%, вклад которых в формировании ВВП составил соответственно 3,7% и 12,2%, а НДС снизилась соответственно на 2,8% и 0,8%;
- Прочие виды деятельности (-0,5%), вклад которых в ВВП составил 9,1%, а НДС снизилась на 5,3%.

Использование

С точки зрения использования, на рост ВВП оказали влияние:

- Конечное потребление домашних хозяйств (+4,2%), объем которого увеличился на 4,9%, а его удельный вес в ВВП составил 85,3%;
- Чистый экспорт товаров и услуг (+1,2%), как результат превышения темпа роста экспорта товаров и услуг (+16,4%) над темпом роста импорта товаров и услуг (+7,4%).

Отрицательное влияние на индекс физического объема ВВП оказало валовое накопление основного капитала (-0,3%), объем которого снизился по сравнению с соответствующим периодом 2015 года на 1,1%, составив в ВВП 21,8%.

Пересмотр сезонно-скорректированной серии

Сезонно-скорректированная серия квартальных оценок ВВП была пересчитана в результате включения расчетов за III квартал 2016 года и была обновлена по сравнению с версией, опубликованной 15 июня 2016 года. Таким образом:

- индекс физического объема I квартала 2016 года по сравнению с I кварталом 2015 года изменился со 100,3% до 100,6%;

- индекс физического объема II квартала 2016 года по сравнению со II кварталом 2015 года изменился со 101,0% до 101,7%;
- индекс физического объема I квартала 2016 года по сравнению с IV кварталом 2015 года изменился со 101,7% до 102,4%;
- индекс физического объема II квартала 2016 года по сравнению с I кварталом 2016 года изменился со 100,6% до 101,3%.

В январе-сентябре 2016 года ВВП составил 98280 млн. лей в текущих рыночных ценах и возрос в реальном выражении на 3,3% по сравнению с январем-сентябрем 2015 года.

Валовой внутренний продукт в январе-сентябре 2016 г.

	I квартал	II квартал	III квартал	Январь-сентябрь
Текущие цены, миллионов лей	27 097	31 434	39 749	98 280
В % к соответствующему периоду прошлого года	100,8	101,8	106,3	103,3
в % к предыдущему кварталу	102,4	101,3	103,0	–

Влияние элементов ресурсов и использования на изменение ВВП в январе-сентябре 2016 г.

Ресурсы

Положительное влияние на рост ВВП в январе-сентябре 2016 года по сравнению с январем-сентябрем 2015 года оказали следующие виды деятельности:

- Сельское, лесное и рыбное хозяйство (+2,1%), вклад которого в ВВП составил 11,5%, а ВДС возросла на 18,5%;
- Оптовая и розничная торговля; техническое обслуживание и ремонт автотранспортных средств и мотоциклов (+0,6%), вклад которой в ВВП составил 13,9%, а ВДС возросла на 4,9%;
- Информационные услуги и связь (+0,3%), вклад которых в ВВП составил 5,9%, а ВДС возросла на 4,5%;
- Налоги на продукты (+0,3%), объем которых возрос на 2,0%, а их удельный вес в ВВП составил 15,2%.

Отрицательное воздействие на индекс физического объема ВВП оказали следующие виды деятельности:

- Прочие виды деятельности (-0,9%), ВДС которых снизилась на 7,9%, а их удельный вес в ВВП составил 10,4%;
- Строительство (-0,3%), ВДС которого снизилась на 7,9%, а удельный вес в ВВП составил 3,6%.

Использование

С точки зрения использования ВВП, рост обусловлен за счет конечного потребления домашних хозяйств (+2,9%), объем которого увеличился на 3,3%, а его удельный вес в ВВП составил 87,3%.

Отрицательно повлияли на индекс физического объема ВВП:

- Валовое накопление основного капитала (-1,1%), объем которого снизился на 4,5%, а его удельный вес в ВВП составил 21,8%;
- Чистый экспорт (-1,3%), как результат превышения степени влияния на ВВП импорта товаров и услуг (3,3%) по сравнению со степенью влияния экспорта товаров и услуг (2,0%).

Производство и использование валового внутреннего продукта в III квартале 2016 г.

		Текущие цены, тыс. лей	Индексы физического объема в % к III кварталу 2015	Структура ВВП, %	Степень влияния на ВВП (+/-), %
РЕСУРСЫ					
	Валовая добавленная стоимость – всего	34 143 868	107,1	85,9	6,1
A	Сельское, лесное и рыбное хозяйство	8 202 849	124,2	20,6	4,9
B,C	Добыча полезных ископаемых; обрабатывающая промышленность	4 647 631	101,2	11,7	0,2
D,E	Производство и обеспечение электро- и теплоэнергией, газом, горячей водой; кондиционирование воздуха; водоснабжение; очистка и обработка отходов и восстановительные работы	730 501	99,2	1,8	0,0
F	Строительство	1 463 322	97,2	3,7	-0,1

		Текущие цены, тыс. лей	Индексы физического объема в % к III кварталу 2015	Структура ВВП, %	Степень влияния на ВВП (+/-), %
G	Оптовая и розничная торговля; техническое обслуживание и ремонт автотранспортных средств и мотоциклов	4 731 310	106,8	11,9	0,8
H	Транспорт и хранение	1 918 853	103,3	4,8	0,2
J	Информационные услуги и связь	2 027 494	102,9	5,1	0,2
L	Операции с недвижимым имуществом	1 719 839	100,2	4,3	0,0
M	Профессиональная, научная и техническая деятельность	689 587	106,7	1,7	0,1
O,P,Q	Государственное управление и оборона; обязательное социальное страхование; образование; здравоохранение и социальные услуги	4 840 983	99,2	12,2	-0,1
I,K,N,R, S,T	Прочие виды деятельности Услуги финансового посредничества, измеряемые косвенным образом	3 636 065 -464 566	94,7 x	9,1 -1,2	-0,5 0,5
	Чистые налоги на продукты (налоги минус субсидии)	5 605 465	101,7	14,1	0,2
	из них: налоги на продукты	5 719 789	103,1	14,4	0,4
	ВАЛОВОЙ ВНУТРЕННИЙ ПРОДУКТ	39 749 333	106,3	100,0	6,3
	ИСПОЛЬЗОВАНИЕ				
	Конечное потребление – всего	39 624 717	104,1	99,7	4,2
	Конечное потребление домашних хозяйств	33 886 946	104,9	85,3	4,2
	Конечное потребление органов государственного управления и некоммерческих организаций, обслуживающих домашние хозяйства	5 737 771	99,6	14,4	0,0
	Валовое накопление капитала	9 556 787	x	24,0	0,9
	Валовое накопление основного капитала	8 667 727	98,9	21,8	-0,3
	Изменение запасов	889 060	x	2,2	1,2
	Чистый экспорт товаров и услуг	-9 432 171	x	-23,7	1,2
	Экспорт товаров и услуг	15 247 624	116,4	38,4	5,9
	Импорт товаров и услуг (-)	24 679 796	107,4	62,1	4,7

Производство и использование валового внутреннего продукта в январе-сентябре 2016 г.

		Текущие цены, тыс. лей	Индексы физического объема в % к январю-сен- тябрю 2015	Структура ВВП, %	Степень влияния на ВВП (+/-), %
	РЕСУРСЫ				
	Валовая добавленная стоимость – всего	83 738 376	103,8	85,2	3,2
A	Сельское, лесное и рыбное хозяйство	11 287 239	118,5	11,5	2,1
B,C	Добыча полезных ископаемых; обрабатывающая промышленность	12 047 937	101,4	12,3	0,2
D,E	Производство и обеспечение электро- и теплоэнергией, газом, горячей водой; кондиционирование воздуха; водоснабжение; очистка и обработка отходов и восстановительные работы	2 699 303	97,8	2,7	-0,1
F	Строительство	3 571 090	92,1	3,6	-0,3
G	Оптовая и розничная торговля; техническое обслуживание и ремонт автотранспортных средств и мотоциклов	13 612 122	104,9	13,9	0,6
H	Транспорт и хранение	5 069 252	102,6	5,2	0,1
J	Информационные услуги и связь	5 809 127	104,5	5,9	0,3
L	Операции с недвижимым имуществом	5 096 053	100,6	5,2	0,0

		Текущие цены, тыс. лей	Индексы физического объема в % к январю-сен- тябрю 2015	Структура ВВП, %	Степень влияния на ВВП (+/-), %
M	Профессиональная, научная и техническая деятельность	2 046 673	109,0	2,1	0,2
O,P,Q	Государственное управление и оборона; обязательное социальное страхование; образование; здравоохранение и социальные услуги	13 750 067	98,8	14,0	-0,2
I,K,N,R, S,T	Прочие виды деятельности	10 220 379	92,1	10,4	-0,9
	Услуги финансового посредничества, измеряемые косвенным образом	-1 470 866	x	-1,5	1,1
	Чистые налоги на продукты (налоги минус субсидии)	14 542 193	100,8	14,8	0,1
	из них: налоги на продукты	14 907 114	102,0	15,2	0,3
	ВАЛОВОЙ ВНУТРЕННИЙ ПРОДУКТ	98 280 569	103,3	100,0	3,3
ИСПОЛЬЗОВАНИЕ					
	Конечное потребление – всего	103 503 185	102,7	105,3	2,9
	Конечное потребление домашних хозяйств	85 767 446	103,3	87,3	2,9
	Конечное потребление органов государственного управления и некоммерческих организаций, обслуживающих домашние хозяйства	17 735 740	100,0	18,0	0,0
	Валовое накопление капитала	22 904 703	x	23,3	1,8
	Валовое накопление основного капитала	21 452 849	95,5	21,8	-1,1
	Изменение запасов	1 451 853	x	1,5	2,9
	Чистый экспорт товаров и услуг	-28 127 319	x	-28,6	-1,3
	Экспорт товаров и услуг	41 547 481	104,7	42,3	2,0
	Импорт товаров и услуг (-)	69 674 800	104,6	70,9	3,3

Примечание: В отдельных случаях незначительные расхождения между итогом и суммой слагаемых объясняются округлением данных.

*Динамика квартального валового внутреннего продукта 2010-2016
(2010 = 100)*

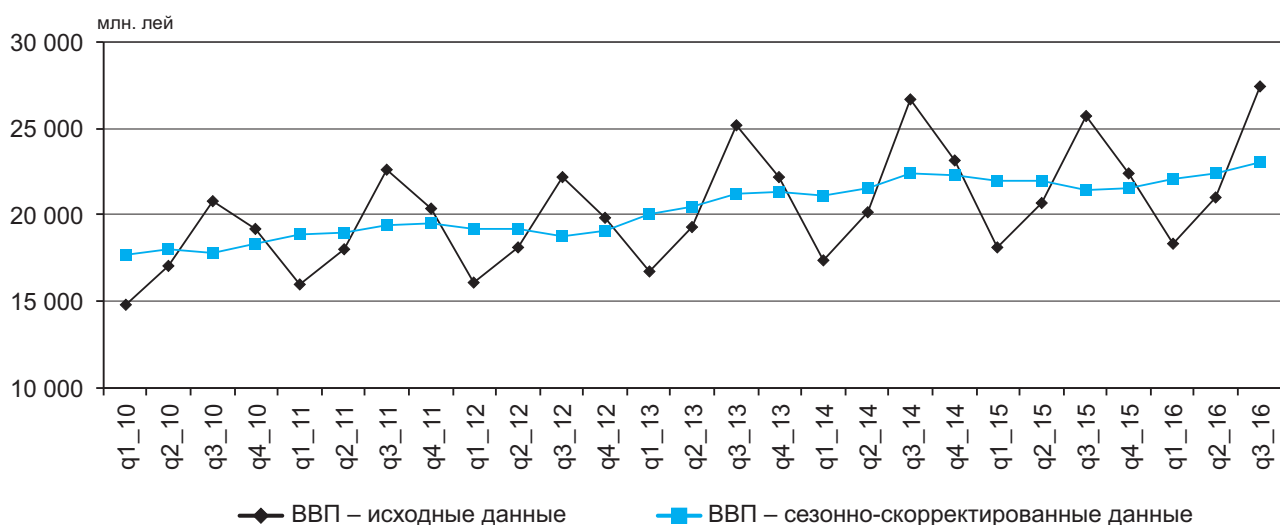

III. ПРОИЗВОДСТВО ТОВАРОВ И УСЛУГ

3.1. Промышленность

В 2016 году индекс объема промышленного производства по отношению к 2015 году составил 100,9%. В декабре по сравнению с декабрем 2015 года этот индекс составил 108,7%.

Объемы произведенной и отгруженной продукции промышленными предприятиями, охваченными ежемесячным статистическим обследованием, по видам деятельности представлены в следующей таблице:

	2016			
	Объем произведенной продукции		Объем отгруженной продукции, млн. лей	
	млн. лей (действующие цены)	в % к 2015	всего	в том числе на внешний рынок
Промышленность – всего	40 289,8	100,9	40 091,8	14 634,4
Добыча полезных ископаемых	578,1	84,2	539,9	1,1
Обрабатывающая промышленность	35 305,9	101,8	35 147,2	14 633,3
из нее:				
Производство пищевых продуктов	13 338,3	101,0	13 263,0	3 528,3
производство, переработка и консервирование мяса и мясных продуктов	2 942,8	103,0	2 887,4	152,8
переработка и консервирование рыбы, ракообразных и моллюсков	320,4	148,2	309,6	–
переработка и консервирование фруктов и овощей	1 820,1	89,0	1 927,4	1 543,3
производство растительных и животных масел и жиров	1 675,6	85,1	1 520,3	358,8
производство молочных продуктов	2 221,4	106,1	2 206,1	286,0
производство муки и круп, крахмалов и крахмальных продуктов	258,0	101,8	254,3	32,6
производство хлебобулочных и мучных изделий	1 832,9	101,9	1 823,4	231,6
производство хлеба; производство свежих мучных кондитерских изделий	1 468,6	102,6	1 462,8	87,4
производство прочих продуктов питания	2 220,3	107,3	2 287,9	923,1
производство какао, шоколада и сахаристых кондитерских изделий	785,8	105,5	789,4	79,7
производство напитков	4 663,9	94,6	4 662,1	2 639,8
дистилляция, ректификация и смешивание спиртных напитков	1 000,5	97,8	1 108,5	774,7
производство вина из винограда	2 606,7	100,3	2 485,0	1 836,6
производство безалкогольных напитков; производство минеральных вод и других вод в бутылках	326,9	64,5	366,3	1,4
Производство табачных изделий	220,1	91,5	233,9	48,6
Производство текстильных изделий	2 283,0	131,8	2 287,5	1 888,2
Производство одежды	2 045,6	115,1	2 029,1	1 660,2
Дубление и отделка кожи; производство чемоданов, сумок, шорно-седельных изделий; выделка и крашение меха	440,2	110,1	431,9	300,4
производство обуви	326,8	114,8	318,2	198,8
Обработка древесины и производство изделий из дерева и пробки, кроме мебели; производство изделий из соломки и других растительных материалов для плетения	216,8	150,2	209,7	100,0
Производство бумаги и бумажной продукции	470,8	121,7	470,2	65,5
Производство химических веществ и химических продуктов	1 079,4	117,2	1 053,9	86,6
Производство основной фармацевтической продукции и фармацевтических препаратов	586,5	98,7	618,1	208,9
Производство резиновых и пластмассовых изделий	1 271,3	94,5	1 261,8	573,5

	2016			
	Объем произведенной продукции		Объем отгруженной продукции, млн. лей	
	млн. лей (действующие цены)	в % к 2015	всего	в том числе на внешний рынок
Производство прочих неметаллических минеральных продуктов	3 008,7	91,0	3 063,8	694,6
Металлургическая промышленность	69,3	89,4	69,7	0,9
Производство металлических конструкций и изделий, кроме машин, оборудования и установок	948,9	103,9	944,1	194,6
Производство компьютеров, электронной и оптической продукции	473,6	92,4	475,6	405,4
Производство электрического оборудования	1 600,5	82,6	1 525,7	1 188,9
Производство машин и оборудования, не включенных в другие категории	461,9	102,6	456,1	259,6
Производство мебели	992,8	127,5	967,8	350,7
Производство и обеспечение электро- и теплоэнергией, газом и горячей водой; кондиционирование воздуха	4 405,8	99,0	4 404,7	–
Производство, транспортировка и распределение электроэнергии	4 112,8	98,2	4 111,7	–
Обеспечение паром; кондиционирование воздуха	293,0	102,3	293,0	–

Удельный вес **отгруженной** на экспорт продукции вышеназванными предприятиями в отчетном периоде составил 36,5% от общего объема отгруженной продукции (в 2015 году – 33,7%) и соответственно на внутренний рынок – 63,5% (в 2015 году – 66,3%).

Предприятия по *добыче полезных ископаемых* выработали продукции на 15,8% меньше, чем в 2015 году.

Положение в промышленном секторе экономики зависит в основном от деятельности предприятий *обрабатывающей промышленности*, на долю которых в 2016 году приходилось 87,6% от общего объема продукции предприятий с основным промышленным видом деятельности, охваченных ежемесячным статистическим обследованием. Объем продукции, выпущенной этими предприятиями, на 1,8% больше по сравнению с 2015 годом.

Предприятия по производству *пищевых продуктов* произвели в 2016 году промышленной продукции на 1,0% больше, чем в 2015 году. Увеличение объема продукции в пищевой промышленности обусловлено ростом по следующим видам деятельности: переработка и консервирование рыбы, ракообразных и моллюсков – на 48,2%; производство молочных продуктов – на 6,1%; производство какао, шоколада и сахаристых кондитерских изделий – на 5,5%; производство, переработка и консервирование мяса и мясных продуктов – на 3,0%; производство хлеба; производство свежих мучных кондитерских изделий – на 2,6% и др.

В то же время, объем продукции пищевой промышленности снизился по следующим отраслям: производство безалкогольных напитков; производство минеральных вод и других вод в бутылках – на 35,5%; производство растительных и животных масел и жиров – на 14,9%; переработка и консервирование фруктов и овощей – на 11,0%; дистилляция, ректификация и смешивание спиртных напитков – на 2,2% и т.д.

Увеличение объемов производства зарегистрировано в других видах деятельности, таких как: обработка древесины и производство изделий из дерева и пробки, кроме мебели; производство изделий из соломки и других растительных материалов для плетения – на 50,2%; производство текстильных изделий – на 31,8%; производство мебели – на 27,5%; производство бумаги и бумажной продукции – на 21,7%; производство химических веществ и химических продуктов – на 17,2%; производство одежды – на 15,1%; производство обуви – на 14,8%; производство металлических конструкций и изделий, кроме машин, оборудования и установок – на 3,9% и т.д.

В то же время, снизился объем производства по таким видам деятельности как: производство электрического оборудования – на 17,4%; металлургическая промышленность – на 10,6%; производство прочих неметаллических минеральных продуктов – на 9,0%; производство табачных изделий – на 8,5%; производство компьютеров, электронной и оптической продукции – на 7,6%; производство резиновых и пластмассовых изделий – на 5,5%; производство основной фармацевтической продукции и фармацевтических препаратов – на 1,3% и др.

В отчетном периоде снижение уровня производства в *энергетическом секторе* составило 1,0%, за счет снижения производства, транспортировки и распределения электроэнергии на 1,8%. По виду деятельности обеспечение паром; кондиционирование воздуха получен рост на 2,3%.

Производство основных видов промышленной продукции предприятиями, охваченными ежемесячным статистическим обследованием, представлено в следующей таблице:

	Ед. изм.	Декабрь 2016		2016	
		количество	в % к декабрю 2015	количество	в % к 2015
Добыча полезных ископаемых					
экаусин и другие известняки предназначенные для дальнейшей обработки или для строительства с удельным весом $\geq 2,5$	тыс. тонн	8,3	61,1	172,2	83,0
прочие камни для дальнейшей обработки или для строительства, кроме гранита и песчаника	- " -	13,0	35,3	411,5	70,4
щебень, гравий, галька и кремень	- " -	158,2	121,3	2 209,9	88,2
Производство пищевых продуктов					
мясо, включая субпродукты I категории	тонн	1 674,2	97,8	14 571,0	101,9
мясо птицы	- " -	2 687,8	110,0	24 968,6	98,9
изделия колбасные	- " -	1 638,7	106,4	16 061,4	95,2
консервы мясные	- " -	79,0	в 2,9 раза	521,6	98,1
сушеная или соленая рыба, кроме копченой или филе	- " -	593,0	118,3	3 708,0	119,3
копченая рыба, включая филе	- " -	302,6	145,8	2 404,6	155,4
соки овощные и фруктовые	тыс. л	1 794,3	100,6	36 728,6	97,7
овощи и фрукты консервированные	тонн	237,5	40,5	14 578,3	118,8
фрукты переработанные и консервированные	- " -	192,9	в 8,2 раза	7 547,9	101,1
молоко и сливки до 6 % жирности, несгущенные, неподслащенные	- " -	5 999,8	113,0	85 844,2	107,5
масло сливочное	- " -	414,0	89,0	5 867,0	122,6
сыры и брынза жирные	- " -	97,6	69,1	2 381,4	98,2
молоко и сливки свернувшиеся, йогурт, кефир, сметана и прочие продукты ферментированные	- " -	2 588,0	101,6	32 736,0	100,2
мороженое и другие виды пищевого льда, содержащие или не содержащие какао	тыс. л	182,9	49,1	16 223,6	103,1
мука	тонн	6 038,3	104,9	58 746,7	91,7
крупа	- " -	353,8	100,9	3 548,4	101,5
кондитерские изделия мучные	- " -	2 954,1	104,8	29 534,7	98,9
хлеб свежий без добавок меда, яиц, сыра, фруктов	- " -	8 811,7	98,9	97 668,8	96,2
макаронные изделия без начинки	- " -	366,3	73,7	4 500,9	84,4
кондитерские изделия сахаристые	- " -	1 799,0	95,6	14 006,1	101,5
	тыс. л				
водка и ликеры	спирта	325,8	91,7	3 079,4	99,3
дивин	- " -	184,3	60,3	1 433,4	65,6
вино игристое	тыс. дал	93,2	90,5	598,7	119,2
вино виноградное натуральное	- " -	1 642,7	75,6	12 131,3	102,6
Портвейн, Мадера, Шерри, Токайское и вина прочие с концентрацией алкоголя более 15% объема	- " -	24,3	47,6	464,0	125,3
минеральные и газированные воды	- " -	725,6	83,9	11 935,8	103,4
безалкогольные напитки	- " -	213,1	83,2	4 455,5	70,2
Производство текстильных изделий					
трикотажные изделия	тыс. шт.	1 637,7	141,9	16 432,5	109,5
Производство одежды					
одежда рабочая	тыс. шт.	341,2	131,9	3 659,5	102,1

	Ед. изм.	Декабрь 2016		2016	
		количество	в % к декабрю 2015	количество	в % к 2015
пальто, плащи, плащи с капюшоном, куртки теплые	- " -	5,9	51,9	124,5	66,2
пиджаки и блейзеры	- " -	30,6	40,2	474,9	72,9
брюки и бриджи, комбинезоны и шорты	тыс. шт.	93,5	98,8	1 342,2	123,4
юбки и юбки-брюки	- " -	14,2	15,9	473,0	90,7
рубашки и блузки, женские или для девочек	- " -	246,9	в 2,6 раза	2 501,4	115,9
Производство обуви					
обувь	тыс. пар	118,9	90,5	1 792,1	101,0
Обработка древесины и производство изделий из дерева и пробки, кроме мебели; производство изделий из соломки и других растительных материалов для плетения					
двери плоские и их коробки, пороги и подоконники, деревянные	шт.	329	29,3	4 868	58,4
Производство бумаги и картона					
коробки и ящики из бумаги или картона гофрированного	тонн	2 316,6	в 2,3 раза	10 989,6	115,2
бумага и изделия бумажные бытовые	- " -	361,2	61,5	4 700,0	79,4
Производство резиновых и пластмассовых изделий					
трубы и трубки из пластических материалов	тонн	86,7	69,0	1 459,2	91,8
окна, двери и витражи, коробки дверные и оконные из пластических материалов	тыс. шт.	8,4	87,4	76,0	107,4
Производство прочих неметаллических минеральных продуктов					
стекло изолирующее многослойное	тыс. м ²	34,3	90,8	371,1	88,5
бутылки и флаконы из стекла	млн. шт.	16,4	76,6	218,5	95,5
сухие смеси гипсовые	тыс. тонн	8,7	122,0	191,3	107,5
элементы конструкций сборные для строительства из цемента, бетона или камня искусственного	- " -	14,7	102,0	249,9	98,7
Металлургическая промышленность					
отливки из чугуна серого	тонн	50,6	114,2	636,1	97,1
Производство металлических конструкций и изделий, кроме машин, оборудования и установок					
двери, окна, коробки и пороги для дверей, коробки оконные, из черных металлов	шт.	111	74,0	810	59,9
двери, окна, коробки и пороги для дверей, коробки оконные, из алюминия	- " -	692	34,2	9 751	65,8
Производство и обеспечение электро- и теплотенергией, газом и горячей водой; кондиционирование воздуха					
электроэнергия	млн. кВтч	150,0	108,4	897,2	95,9
теплотенергия	тыс. Гкал.	379,7	133,2	1 842,1	106,8

Промышленная продукция предприятий, охваченных ежемесячным статистическим обследованием, по регионам развития в 2016 году представлена в таблице:

	Объем произведенной продукции, в действующих ценах, млн. лей	Удельный вес в общем объеме производства, %	Объем отгруженной продукции в действующих ценах, всего млн. лей	в том числе на внешний рынок	
				млн. лей	удельный вес в общем объеме отгруженной продукции, %
Промышленность – всего	40 289,8	100,0	40 091,8	14 634,4	36,5
мун. Кишинэу	22 278,5	55,3	22 276,3	6 092,4	27,3
Север	8 855,6	22,0	8 776,1	3 904,7	44,5
Центр	6 559,0	16,3	6 326,7	2 863,5	45,3
Юг	1 289,5	3,2	1 468,0	880,3	60,0
АТО Гагаузия	1 307,2	3,2	1 244,7	893,5	71,8

Данные по регионам развития свидетельствуют о концентрации 55,3% промышленности в мун. Кишинэу, 22,0% – в Северном регионе и 16,3% – в Центральном регионе. На предприятия Южного региона и АТО Гагаузия приходятся самые низкие удельные веса в общем объеме промышленного производства по стране – по 3,2% соответственно.

В региональном разрезе самый большой удельный вес отгруженной продукции на внешний рынок приходится на предприятия АТО Гагаузия – 71,8% и Южного региона – 60,0%.

3.2. Сельское хозяйство

Индекс объема валовой продукции сельского хозяйства в хозяйствах всех категорий (сельскохозяйственные предприятия, крестьянские (фермерские) хозяйства и хозяйства населения) в 2016 году по сравнению с 2015 годом, по предварительной оценке, составил 118,6%. Рост объема продукции сельского хозяйства был обусловлен увеличением продукции растениеводства на 26% и продукции животноводства на 3,1%.

Индекс объема валовой продукции сельского хозяйства в 2007-2016 годах, (в % к предыдущему году)

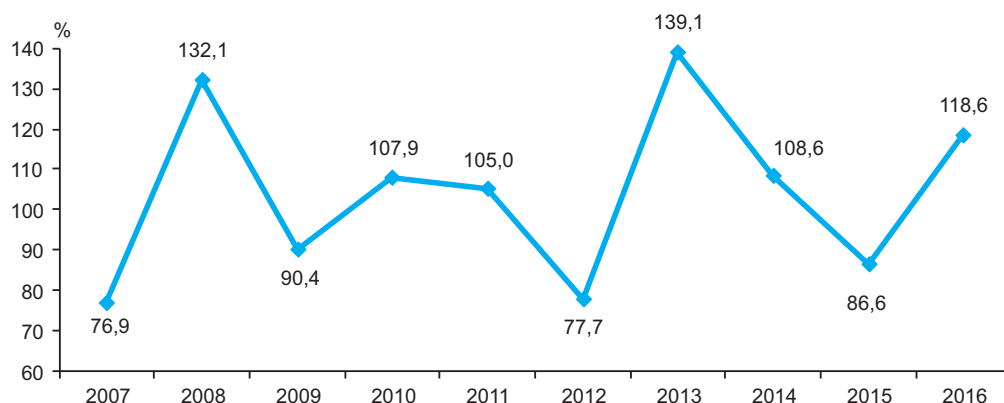

Производство основных сельскохозяйственных продуктов в хозяйствах всех категорий представлено следующими данными:

	Производство, тыс. тонн			Продукция сельского хозяйства, 2016 в % к 2015 ^{1,2}	Степень влияния производства на рост (+), сниже- ние (-) валовой про- дукции сельского хозяйства 2016 к 2015 ¹ , %
	2014	2015	2016 ¹		
Продукция сельского хозяйства – всего	x	x	x	118,6	18,6
Продукция растениеводства:	x	x	x	126,0	17,6
в том числе:					
Зерновые и зернобобовые – всего ³	2 922	2 206	2 978	134,6	8,1
из них:					
пшеница ³	1 102	922	1 290	139,8	3,5
кукуруза на зерно	1 556	1 077	1 379	128,8	3,4
Подсолнечник ³	547	485	673	138,9	4,5
Сахарная свекла ³	1 356	538	590	109,8	0,1
Табак	1,4	1,2	0,9	71,3	0,0
Соя	109	48	39	81,4	-0,2
Рапс	68	16	43	в 2,7 раза	0,7
Картофель	268	158	214	135,0	1,0
Овощи – всего	327	246	293	112,1	0,8
Фрукты, орехи и ягоды – всего	497	485	590	119,2	1,5
Виноград	594	599	615	102,8	0,2
Продукция животноводства:	x	x	x	103,1	1,0
в том числе:					
Скот и птица (в живом весе)	176	186	196	104,8	0,9
Молоко	525	520	513	99,2	-0,1
Яйца (млн. шт.)	645	625	667	107,0	0,2

¹ Предварительные данные

² Исходя из расчетов валовой продукции сельского хозяйства в сопоставимых ценах, далее в разделах «Растениеводство» и «Животноводство» темпы роста (или снижения) объемов производства сельскохозяйственных продуктов приведены исходя из объема продукции в натуральном выражении

³ В весе после доработки

Анализ степени влияния производства различных видов сельскохозяйственной продукции на темп роста валовой продукции в 2016 году по сравнению с 2015 годом показывает, что наиболее существенное позитивное воздействие оказал рост производства зерновых и зернобобовых культур (на 34,6%), подсолнечника (на 38,9%), фруктов, орехов и ягод (на 19,2%), картофеля (на 35,0%), скота и птицы в живом весе (на 4,8%), овощей (на 12,1%), рапса (в 2,7 раза), которые увеличили объем валовой продукции сельского хозяйства, соответственно, на 8,1%, на 4,5%, на 1,5%, на 1,0%, на 0,9%, на 0,8% и на 0,7%.

В 2016 году удельный вес продукции растениеводства в общем объеме производства сельскохозяйственной продукции составил 72% (в 2015 году – 68%), в том числе зерновых и зернобобовых – 26,4% (23,3%), технических культур – 17,4% (15,1%), картофеля – 3,3% (2,9%), овощей – 6,3% (6,7%), фруктов, орехов и ягод – 8,0% (8,0%), винограда – 7,0% (8,1%). На продукцию животноводства приходится 28% (в 2015 году – 32%), из которых, на скот и птицу – 16,0% (18,2%), молоко – 7,9% (9,4%), яйца – 2,9% (3,2%).

Растениеводство. Урожай 2016 года характеризуется значительным увеличением валового сбора сельскохозяйственных культур, обусловленного увеличением их урожайности вследствие благополучных климатических условий этого года. Так, валовый сбор зерновых и зернобобовых культур увеличился по сравнению с предыдущим годом на 772 тыс. тонн или на 35% (из них пшеницы – на 368 тыс. тонн или на 40%, кукурузы – на 302 тыс. тонн или на 28%), сахарной свеклы – на 52 тыс. тонн (на 10%), подсолнечника – на 188 тыс. тонн (на 39%), рапса – на 27 тыс. тонн (или в 2,7 раза), картофеля – на 56 тыс. тонн (на 35%), овощей – на 47 тыс. тонн (на 19%), фруктов, орехов и ягод – на 105 тыс. тонн (на 22%) и винограда – на 16 тыс. тонн (на 3%).

Структура валового сбора сельскохозяйственных культур по категориям хозяйств в 2016 году представлена следующим образом:

процентов

	Все категории хозяйств	в том числе:		
		сельскохозяйственные предприятия	крестьянские (фермерские) хозяйства	хозяйства населения
Зерновые и зернобобовые – всего	100	52	28	20
из них:				
зерновые и зернобобовые (без кукурузы)	100	73	26	1
кукуруза на зерно	100	28	32	40
Подсолнечник	100	73	26	1
Сахарная свекла	100	93	7	0,0
Табак	100	77	23	0,0
Соя	100	78	22	0,0
Рапс – всего	100	92	8	–
Картофель	100	11	17	72
Овощи	100	14	9	77
Бахча продовольственная	100	2	60	38
Фрукты, орехи и ягоды	100	35	52	13
Виноград	100	25	31	44

В 2016 году, как и в предыдущие годы, на сельскохозяйственные предприятия приходится основная доля в производстве сахарной свеклы – 93%, рапса – 92%, сои – 78%, табака – 77%, зерновых и зернобобовых (без кукурузы) и подсолнечника – по 73%. В то же время, 98% из общего объема бахчевых культур, 89% картофеля, 86% овощей, 75% винограда, 72% кукурузы на зерно и 65% фруктов, орехов и ягод были произведены в хозяйствах населения и крестьянских (фермерских) хозяйствах.

Урожайность основных сельскохозяйственных культур в хозяйствах всех категорий характеризуется следующими данными:

центнеров с 1 гектара

	2014	2015	2016	2016 в % к 2015
Зерновые и зернобобовые – всего ¹	31,2	23,4	31,5	134,6
из них:				
пшеница ¹	31,7	26,7	34,8	130,3
кукуруза на зерно	33,5	22,0	29,8	135,5
Подсолнечник ¹	17,7	14,7	18,7	127,2

¹ В весе после доработки

	2014	2015	2016	2016 в % к 2015
Сахарная свекла ¹	498,8	252,6	312,1	123,6
Табак	16,3	15,5	14,3	92,3
Соя	20,7	7,3	12,0	164,4
Рапс – всего ¹	23,3	18,7	24,0	128,3
Картофель	117,7	71,5	104,1	145,6
Овощи открытого грунта	98,0	84,7	97,0	114,5
Фрукты и ягоды	53,4	43,4	52,9	121,9
Виноград	43,7	45,6	46,9	102,9

Анализ урожайности основных сельхозкультур в сельскохозяйственных предприятиях и крестьянских (фермерских) хозяйствах² в территориальном разрезе показал, что самое высокое превышение уровня средней урожайности по стране зарегистрировано в хозяйствах: муниципия Кишинэу – по рапсу (на 26%), Северного региона развития – по зерновым и зернобобовым культурам – на 3% (из них по кукурузе на зерно – на 6%, по ячменю – на 4% и по пшенице – на 1%), Центрального региона развития – по сое (на 13%), Южного региона развития – по картофелю (на 60%) и по подсолнечнику (на 9%), а в АТО Гагаузия – по овощам открытого грунта (в 3,7 раза), по плодам и ягодам (на 64%), по бахче продовольственной (на 54%), по табаку (на 34%) и по винограду (на 11%).

Под урожай 2016 года в сельскохозяйственных предприятиях и в крестьянских (фермерских) хозяйствах³ на 1 гектар посевных площадей было внесено по 49,87 кг минеральных удобрений (в пересчете на 100% питательных веществ) в сравнении с 45,75 кг в 2015 году (на 9% больше), а удобренная площадь увеличилась на 11%. Внесение органических удобрений на один гектар составило 0,08 тонны, по сравнению с 0,07 тонны в 2015 году.

Сельскохозяйственные предприятия и крестьянские (фермерские) хозяйства³ осенью 2016 года осуществили осеннюю вспашку на площади в 326 тыс. га (на 7% меньше по сравнению с осенью 2015 года), вспахано зяби на площади 483 тыс. га (на 1% больше, чем в 2015 году). Посев озимых культур произведен на площади 322 тыс. га (в 2015 году – 351 тыс. га).

Животноводство. В 2016 году по сравнению с предыдущим годом в хозяйствах всех категорий продукция выращивания скота и птицы в живом весе увеличилась на 5% (в сельскохозяйственных предприятиях – на 12,1%, в хозяйствах населения – на 0,8%). Производство яиц возросло на 6,6% (в сельскохозяйственных предприятиях – на 14,4%, в хозяйствах населения – на 1,5%).

Производство молока всех видов в хозяйствах всех категорий снизилось на 1,2%. В хозяйствах населения объем производства молока уменьшился на 1,6%, в то же время, в сельскохозяйственных предприятиях он увеличился на 6,8%.

Поголовье основных видов животных составило:

	На 1 января 2017		в % к общему поголовью
	тыс. голов	в % к 1 января 2016	
Крупный рогатый скот – всего	185,3	98,1	100
в том числе:			
сельхозпредприятия ⁴	17,5	119,4	9,5
хозяйства населения	167,8	96,3	90,5
из него коровы – всего	124,4	96,8	100
в том числе:			
сельхозпредприятия ⁴	5,4	92,6	4,3
хозяйства населения	119,0	97,0	95,7
Свиньи – всего	457,0	97,3	100
в том числе:			
сельхозпредприятия ⁴	192,7	105,4	42,2
хозяйства населения	264,3	92,1	57,8
Овцы и козы – всего	880,2	98,5	100
в том числе:			
сельхозпредприятия ⁴	26,0	95,7	3,0
хозяйства населения	854,2	98,6	97,0
Птица (сельхозпредприятия)⁴	4439,0	125,6	x

¹ В весе после доработки

² С площадью сельскохозяйственных угодий 10 га и более

³ С площадью сельскохозяйственных угодий 50 га и более

⁴ Сельхозпредприятия и крестьянские (фермерские) хозяйства, имеющие на балансе скот (ферму)

По состоянию на 1 января 2017 года, по сравнению с соответствующей датой предыдущего года, было зарегистрировано снижение поголовья коров, овец и коз, как в сельскохозяйственных предприятиях, так и в хозяйствах населения. В то же время, поголовье крупного рогатого скота и свиней в сельскохозяйственных предприятиях возросло.

В 2016 году по сравнению с 2015 годом объём выращивания скота и птицы увеличился на 22% в сельскохозяйственных предприятиях региона развития Центр, а в сельскохозяйственных предприятиях регионов развития муниципий Кишинэу, Юг, АТО Гагаузия, Север уменьшился, соответственно, на 50%, на 24%, на 8% и на 2%.

Объём продаж скота и птицы на убой увеличился в регионах развития: АТО Гагаузия – на 19%, Центр – на 17%. В то же время, объём продаж сократился в регионах развития Юг – на 14% и Север – на 6%.

Объём производства коровьего молока в 2016 году в сельскохозяйственных предприятиях увеличился на 7% по сравнению с 2015 годом. Рост производства коровьего молока был зарегистрирован в сельскохозяйственных предприятиях регионов развития: Север – на 15%, Центр – на 4%, муниципий Кишинэу и АТО Гагаузия – по 3%. В то же время, объём производства коровьего молока в регионе развития Юг снизился на 12%.

Объём производства куриных яиц в сельскохозяйственных предприятиях увеличился на 15%. Рост производства куриных яиц зафиксирован в регионах развития: Север – на 20%, Центр – на 15%, АТО Гагаузия – на 14%, Юг – на 11%, а в муниципии Кишинэу был отмечен спад на 14%.

В сельскохозяйственных предприятиях в 2016 году по сравнению с 2015 годом улучшилась сохранность поголовья крупного рогатого скота. Уровень падежа крупного рогатого скота уменьшился и составил 1,7% (в 2015 году – 1,8%). Уровень падежа свиней, овец и коз увеличился и составил, соответственно, 14,6% (в 2015 году – 12,1%) и 7,5% (в 2015 году – 4,8%).

3.3. Инвестиции в долгосрочные материальные активы

В январе-декабре 2016 года объем инвестиций в долгосрочные материальные активы составил 19405,7 млн. лей (в текущих ценах). По сравнению с соответствующим периодом 2015 года этот объем уменьшился на 13,9% (в сопоставимых ценах).

Инвестиции в долгосрочные материальные активы по видам основных средств. В январе-декабре 2016 года объем инвестиций (в сопоставимых ценах) уменьшился по сравнению с соответствующим периодом 2015 года на строительство жилищ на 20,6%, другие здания и сооружения – на 3,9%, машины, оборудование, инструменты и инвентарь – на 21,6%, на приобретение транспортных средств – на 9,3%.

Структура инвестиций в долгосрочные материальные активы по видам основных средств в январе-декабре 2016 года представлена следующими данными:

	Освоено, млн. лей	В % к:		Справочно: январь-декабрь 2015 в % к итогу
		январю-декабрю 2015	итогу	
Инвестиции в долгосрочные материальные активы – всего	19 405,7	86,1	100,0	100,0
из них:				
жилища	2 581,0	79,4	13,3	14,4
здания (кроме жилых) и сооружения	3 803,5	96,1	19,6	17,6
машины, оборудование, инструменты и инвентарь	6 661,6	78,4	34,3	38,0
транспортные средства	1 940,0	90,7	10,0	9,6
прочие	4 419,6	95,7	22,8	20,4

Основная доля инвестиций приходится на машины, оборудование, инструменты и инвентарь, составив 34,3% от общего объема освоенных инвестиций.

Структура инвестиций в долгосрочные материальные активы по видам основных средств

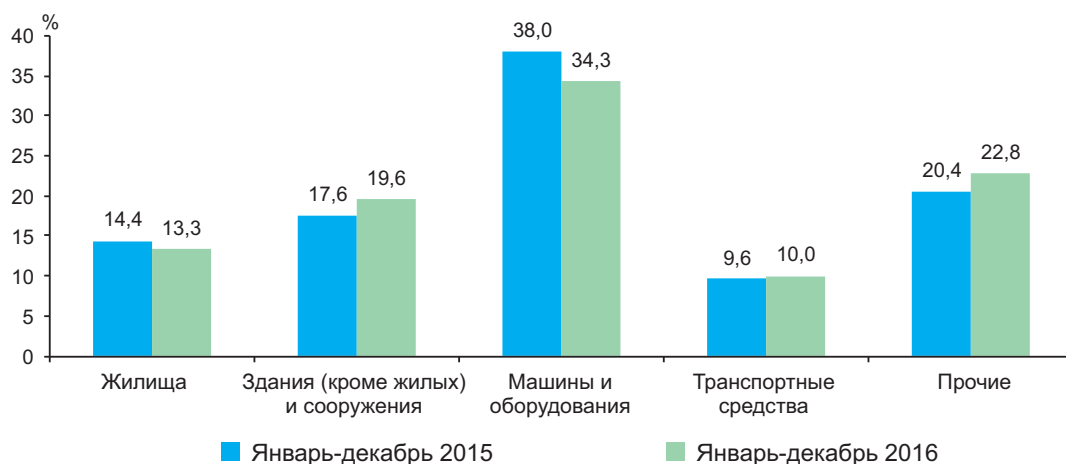

Инвестиции в долгосрочные материальные активы по источникам финансирования. В январе-декабре 2016 года для осуществления инвестиционного процесса, в основном, были использованы собственные средства экономических агентов и населения, которые составили 12594,3 млн. лей или 64,9% от общего объема освоенных инвестиций.

На долю бюджетных средств приходилось 9,4% от общего объема освоенных инвестиций. За счет этих средств было использовано 1824,2 млн. лей инвестиций.

Структура инвестиций по источникам финансирования в январе-декабре 2016 года характеризуется следующими данными:

	Освоено, млн. лей	В % к:		Справочно: январь-декабрь 2015 в % к итогу
		январю-декабрю 2015	итого	
Инвестиции в долгосрочные материальные активы – всего	19 405,7	86,1	100,0	100,0
из них, финансируемые за счет:				
государственного бюджета	931,5	50,9	4,8	8,1
бюджетов административно-территориальных единиц	892,7	88,2	4,6	4,5
собственных средств экономических агентов и населения	12 594,3	90,3	64,9	61,9
средств иностранных инвесторов	1 494,2	93,8	7,7	7,1
прочих источников	3 493,0	80,0	18,0	18,4

Сдача жилья в эксплуатацию. В январе-декабре 2016 года было сдано в эксплуатацию 5402 единицы жилья (квартиры и индивидуальные дома) общей площадью 497,5 тыс. кв. м, что на 18,4% меньше по сравнению с январем-декабрем 2015 года.

Ввод в действие жилья в январе-декабре 2016 года характеризуется следующими данными:

	Жилье, единиц	Общая площадь	
		тыс. кв. м	В % к: январю-декабрю 2015
Всего	5 402	497,5	81,6
квартиры	4 162	321,8	83,8
индивидуальные дома	1 240	175,7	77,9
из итога в:			
городской местности	4 830	422,3	81,8
сельской местности	572	75,2	80,3

Распределение введенного жилья по месторасположению показывает, что в городской местности были сданы в эксплуатацию 4830 единиц жилья общей площадью 422,3 тыс. кв. м, на 18,2% меньше по сравнению с уровнем января-декабря 2015 года.

Выдача разрешений на строительство зданий. В 2016 году было выдано 3947 разрешений на строительство жилых и нежилых зданий или на 8,5% меньше по сравнению с 2015 годом.

Количество выданных разрешений на строительство зданий в 2016 году представлено следующими данными:

	Всего, количество	В % к:		Справочно: 2015 в % к итогу
		2015	итого	
Всего	3 947	91,5	100,0	100,0
из них для:				
жилых зданий (включая для коллективного проживания)	2 328	93,2	59,0	57,9
нежилых зданий	1 619	89,1	41,0	42,1
из итога, для строительства в:				
городской местности	2 112	88,6	53,5	55,2
сельской местности	1 835	95,0	46,5	44,8

Распределение выданных разрешений по месту расположения объектов строительства показывает, что из общего количества выданных разрешений для строительства зданий в городской местности было выдано 2112 разрешений, в сельской местности – 1835 или уменьшилось по сравнению с январем-декабрем 2015 года соответственно на 11,4% и 5,0%.

Подрядная деятельность. В январе-декабре 2016 года объем работ, выполненный предприятиями с видом деятельности «Строительство» составил 8177,4 млн. лей или 91,6% (в сопоставимых ценах) к уровню соответствующего периода 2015 года.

Данные о выполненных строительных работах по элементам структуры и объектам строительства в январе-декабре 2016 года отражены в следующей таблице:

	Выполнено, млн. лей	в % к:		Справочно: январь-декабрь 2015 в % к итогу
		январю-декабрю 2015	итогу	
Объем выполненных строительных работ – всего	8 177,4	91,6	100,0	100,0
из них:				
По элементам структуры				
новое строительство	4 579,1	91,7	56,0	55,9
капитальный ремонт	1 664,9	84,1	20,4	22,2
текущий ремонт	1 653,8	100,3	20,2	18,5
прочие работы	279,6	91,1	3,4	3,4
По объектам строительства				
жилые здания	2 322,2	84,9	28,4	30,6
нежилые здания	2 032,5	86,9	24,9	26,2
инженерные сооружения	3 543,1	100,0	43,3	39,7

По элементам структуры работ, выполненных строительными организациями, преобладает выполнение работ на строительстве новых объектов, которые составили 4579,1 млн. лей, доля которых составила 56,0% в общем объеме выполненных работ и уменьшились на 8,3% по сравнению с январем-декабрем 2015 года. Работы по капитальному и текущему ремонту были выполнены в объеме 3318,7 млн. лей. По сравнению с январем-декабрем 2015 года этот объем снизился на 8,5% (в сопоставимых ценах).

По объектам строительства, в январе-декабре 2016 года по сравнению с январем-декабрем 2015 года, объем строительных работ на строительстве жилых зданий уменьшился на 15,1%, а на строительстве нежилых зданий – на 13,1%.

3.4. Транспорт

В 2016 году **предприятиями железнодорожного, автомобильного, речного и воздушного транспорта** было перевезено 13,7 млн. тонн грузов или на 1,6% меньше, чем в 2015 году. Сокращение объемов грузоперевозок было зарегистрировано на предприятиях воздушного (-15,9%), железнодорожного (-15,8%) и речного (-10,8%) транспорта.

Грузооборот транспортных предприятий в 2016 году составил 4002,9 млн. тонно-км, что на 2,3% больше, чем в 2015 году. Уменьшение грузооборота отмечено на предприятиях речного транспорта (-28,4%), железнодорожного (-17,9%) и воздушного (-11,3%). В то же время, предприятия автомобильного транспорта зарегистрировали увеличение объема перевезенных грузов (+4,8%) и грузооборота (+8,8%) по сравнению с 2015 годом.

Объем перевезенных грузов и грузооборот в 2016 году, по видам транспорта, представлен ниже:

	Перевезено грузов		Грузооборот	
	тыс. тонн	в % к 2015	млн. т-км	в % к 2015
Предприятия транспорта – всего	13 652,0	98,4	4 002,9	102,3
в том числе:				
железнодорожного	3 501,5	84,2	791,3	82,1
автомобильного ¹	10 014,4	104,8	3 210,6	108,8
речного	135,6	89,2	0,3	71,6
воздушного	0,5	84,1	0,7	88,7

В 2016 году **предприятиями автомобильного транспорта** было перевезено 10,0 млн. тонн грузов, что на 4,8% больше чем в 2015 году.

Значительный удельный вес в общем объеме грузовых автоперевозок занимают предприятия муниципалитетов Кишинэу (41,5%), Северного (25,0%) и Центрального (28,3%) регионов.

Объем перевезенных грузов и грузооборот автомобильного транспорта в 2016 году, по регионам развития, представлены ниже:

	Перевезено грузов		Грузооборот	
	тыс. тонн	в % к 2015	млн. т-км	в % к 2015
Предприятия автотранспорта¹ – всего	10 014,4	104,8	3 210,6	108,8
в том числе:				
мун. Кишинэу	4 158,3	94,6	1 694,1	101,0
Север	2 499,4	116,8	627,6	131,0
Центр	2 838,4	106,0	611,1	111,5
Юг	355,6	127,6	223,8	106,8
АТО Гагаузия	162,7	в 2,3 раза	54,0	147,9

Железнодорожным транспортом в 2016 году было перевезено 3,5 млн. тонн грузов, что на 15,8% меньше, чем в 2015 году. В структуре грузов, погруженных в вагоны на железнодорожных станциях страны наибольший удельный вес занимали следующие группы товаров: зерно и продукты перемолы – 38,2% (в 2015 году – 34,4%), строительные материалы и цемент – 11,0% (в 2015 году – 8,9%), черные металлы и лом черных металлов – 9,0% (в 2015 году – 11,7%), нефть и нефтепродукты – 8,1% (в 2015 году – 5,9%).

На железнодорожном транспорте увеличилось среднее время простоя транзитных грузовых вагонов на технических станциях с 42,13 часов в 2015 году до 44,26 часов в 2016 году и среднее время простоя грузовых вагонов под погрузочно-разгрузочными операциями с 53,55 часов до 60,23 часов. Среднее время оборота грузовых вагонов увеличилось с 8,26 суток в 2015 году до 9,30 суток в 2016 году.

Количество перевезенных пассажиров и пассажирооборот в 2016 году, по видам общественного транспорта, представлены ниже:

	Перевезено пассажиров		Пассажирооборот	
	тыс. пассажиров	в % к 2015	млн. пассажиро-км	в % к 2015
Всего	247 880,8	99,7	5 291,4	104,3
в том числе, по видам транспорта:				
железнодорожный	2 258,1	69,1	121,5	67,2
автобусный и микроавтобусный	101 898,7	99,3	3 000,8	105,9
речной	138,7	99,5	0,3	103,1

¹ Включая предприятия других видов деятельности, осуществляющие грузовые автоперевозки на коммерческой основе и имеющие на своем балансе или арендующие 10 и более грузовых автомобилей

	Перевезено пассажиров		Пассажирооборот	
	тыс. пассажиров	в % к 2015	млн. пассажиро-км	в % к 2015
воздушный	1 128,5	104,0	1 651,3	107,0
легковой таксомоторный	4 748,7	95,9	102,1	101,6
троллейбусный	137 708,1	100,8	415,4	100,5

В 2016 году, по сравнению с 2015 годом сократилось количество пассажиров, перевезенных общественным транспортом (-0,3%), в то же время, пассажирооборот вырос на 4,3%.

Количество перевезенных пассажиров автобусами и микроавтобусами и пассажирооборот в 2016 году, по регионам развития, представлены ниже:

	Перевезено пассажиров		Пассажирооборот	
	тыс. пассажиров	в % к 2015	млн. пассажиро-км	в % к 2015
Всего	101 898,7	99,3	3 000,8	105,9
в том числе:				
мун. Кишинэу	62 078,0	102,0	1 809,2	109,1
Север	11 890,1	92,3	361,0	100,2
Центр	17 610,8	96,2	563,9	101,0
Юг	8 462,3	98,0	181,0	93,9
АТО Гагаузия	1 857,5	93,9	85,7	131,7

Наибольший удельный вес в общем количестве пассажиров, перевезенных автобусами и микроавтобусами занимают транспортные предприятия муниципия Кишинэу (60,9%), Северного (11,7%), Центрального (17,3%) и Южного (8,3%) регионов.

3.5. Туризм

3.5.1. ПОСЕЩЕНИЕ КОЛЛЕКТИВНЫХ СТРУКТУР ПО ПРИЕМУ ТУРИСТОВ С ФУНКЦИЯМИ РАЗМЕЩЕНИЯ

В 2016 году коллективные структуры по приему туристов с функциями размещения посетило 306,3 тыс. туристов, в том числе 185,0 тыс. молдавских туристов (60,4% от общего количества) и 121,3 тыс. иностранных туристов (39,6%). По сравнению с 2015 годом возросло количество туристов, посетивших коллективные структуры по приему туристов с функциями размещения (+9,8%), в результате их увеличения в туристических и агротуристических пансионатах (в 2,3 раза), гостиницах и мотелях (+21,8%). В то же время, сократилось число туристов, которые разместились в структурах отдыха (-14,4%), общежитиях для приезжих (-13,2%), в детских лагерях (-10,4%), в оздоровительных структурах (-0,1%).

Количество туристов, посетивших коллективные структуры по приему туристов с функциями размещения, отражено ниже:

	2016		2016 в % к 2015	
	туристы	в том числе, нерезиденты	туристы	в том числе, нерезиденты
ВСЕГО	306 307	121 340	109,8	128,6
в том числе:				
Гостиницы и мотели	159 454	110 618	121,8	127,5
Общежития для приезжих	6 079	490	86,8	в 1,6 раза
Туристические и агротуристические пансионаты	21 343	2 725	в 2,3 раза	в 1,6 раза
Оздоровительные структуры	32 324	701	99,9	107,5
Структуры отдыха (туристические виллы, лагеря отдыха и другие структуры отдыха)	39 915	6 783	85,6	в 1,4 раза
Детские лагеря	47 192	23	89,6	34,3

Наибольший удельный вес в общем количестве иностранных туристов, посетивших коллективные структуры по приему туристов с функциями размещения, занимали туристы из Румынии (24,6%), Украины (13,5%), Российской Федерации (8,0%), Соединенных Штатов Америки (6,6%), Германии (4,6%), Италии (4,2%), Турции (3,7%), Соединенного Королевства Великобритании и Северной Ирландии (3,2%), Польши (2,9%), Франции (2,1%), Израиля (2,0%), Болгарии и Нидерландов (по 1,5%), Австрии (1,4%), Швеции (1,0%), Беларуси, Испании и Чешской Республики (по 0,9%).

В коллективных структурах по приему туристов с функциями размещения, в 2016 году было зарегистрировано 1480,4 тыс. ночевков, что на 1,7% меньше, чем в 2015 году. Уменьшение количества ночевков туристов обусловлено их сокращением в детских лагерях (-11,9%), в оздоровительных структурах (-2,6%), в общежитиях для приезжих (-1,3%), в гостиницах и мотелях (-1,5%). В общем количестве ночевков, зарегистрированных в коллективных структурах по приему туристов, 83,3% приходится на ночевки молдавских туристов и 16,7% – на ночевки иностранных туристов.

В 2016 году средняя продолжительность пребывания одного туриста в коллективных структурах по приему туристов с функциями размещения составила 5,8 дней, в том числе 7,7 дней – по молдавским туристам и 3,0 дней – по иностранным туристам.

Количество зарегистрированных ночевков в коллективных структурах по приему туристов с функциями размещения, в 2016 году, по типам структур (в % к общему количеству ночевков)

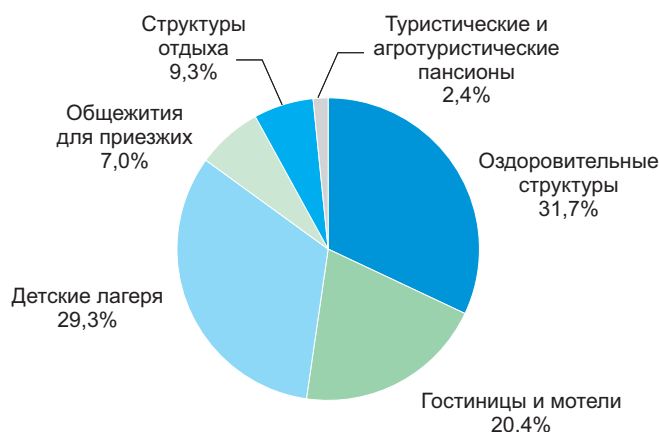

В 2016 году индекс использования действующей вместимости (нетто) по коллективным структурам по приему туристов с функциями размещения составил 34,3%, по гостиницам и мотелям – 19,4%, по общежитиям для приезжих – 57,2%, по туристическим и агротуристическим пансионатам – 16,1%, по оздоровительным структурам – 72,6%, по структурам отдыха – 20,7%, по детским лагерям – 42,3%.

3.5.2. ТУРИЗМ, ОРГАНИЗОВАННЫЙ ТУРИСТИЧЕСКИМИ АГЕНТСТВАМИ И ТУРОПЕРАТОРАМИ

В 2016 году туристические агентства и туроператоры оказали туристические услуги 234,2 тыс. туристам и экскурсантам, что на 3,4% меньше, чем в 2015 году. Сокращение количества туристов и экскурсантов было обусловлено их уменьшением в выездном туризме (-6,6%). В то же время, увеличилось количество туристов и экскурсантов, участвовавших во внутреннем (+10,8%) и въездном (+1,0%) туризме.

Количество туристов и экскурсантов по целям визита, отражено ниже:

	2016		2016 в % к 2015	
	туристы и экскурсанты	туристо-дни	туристы и экскурсанты	туристо-дни
ВСЕГО	234 217	1 558 192	96,6	92,3
Въездной туризм (въезд иностранных граждан в Республику Молдова во время туристической поездки) – всего	15 668	46 920	101,0	105,5
в том числе, по целям визита:				
отдых, рекреация и досуг	11 454	28 010	113,4	124,3
деловой и профессиональный	3 062	9 438	73,0	71,9
лечение	606	7 828	124,2	118,4
другие цели	546	1 644	74,5	74,3
Выездной туризм (выезд граждан Республики Молдова за границу во время туристической поездки) – всего	177 252	1 229 335	93,4	91,8
в том числе, по целям визита:				
отдых, рекреация и досуг	175 364	1 215 872	93,2	91,7
деловой и профессиональный	863	3 118	127,7	92,2
лечение	1 024	10 335	125,5	126,1
другие цели	1	30	6,5	3,4
Внутренний туризм (перемещение граждан Республики Молдова внутри страны во время туристической поездки)	41 297	281 917	110,8	92,3

Из 15,7 тыс. иностранных туристов и экскурсантов, посетивших Республику Молдову в 2016 году, пользуясь услугами туристических агентств и туроператоров, 73,1% прибыли в целях отдыха, рекреации и досуга, 19,5% – с деловой и профессиональной целью и 3,9% – в целях лечения.

Количество иностранных туристов и экскурсантов, посетивших Республику Молдова в 2016 году, пользуясь услугами туристических агентств и туроператоров, представлено в таблице:

	Иностранные туристы и экскурсанты, въехавшие в Республику Молдова	
	всего	в % к итогу
Всего	15 668	100,0
в том числе:		
Румыния	3 563	22,7
Российская Федерация	1 871	11,9
Украина	1 560	10,0
Германия	1 363	8,7
Соединенные Штаты Америки	775	4,9
Польша	572	3,7
Израиль	554	3,5
Италия	463	3,0
Турция	455	2,9
Япония	436	2,9
Соединенное Королевство Великобритании и Северной Ирландии	380	2,4
Нидерланды	356	2,3
Франция	290	1,8
Дания	256	1,6
Болгария	212	1,4
Сербия	207	1,3

	Иностраные туристы и экскурсанты, въехавшие в Республику Молдова	
	всего	в % к итогу
Китай	204	1,3
Финляндия	203	1,3
Швеция	156	1,0
Швейцария	138	0,9
Беларусь	121	0,8
Австрия	114	0,7
Бельгия	112	0,7
Испания	111	0,7
Другие страны	1 196	7,6

В 2016 году при посредничестве туристических агентств и туроператоров за границу выехало 177,3 тыс. молдавских туристов и экскурсантов, что на 6,6% меньше, чем в 2015 году. Большинство молдавских граждан (98,9%) выехали за границу в целях отдыха, рекреации и досуга.

Количество молдавских туристов и экскурсантов, выехавших за границу в 2016 году, пользуясь услугами туристических агентств и туроператоров, представлено в таблице:

	Молдавские туристы и экскурсанты, выехавшие за границу	
	всего	в % к итогу
Всего	177 252	100,0
в том числе:		
Турция	56 561	31,9
Болгария	47 289	26,7
Румыния	24 095	13,6
Греция	23 428	13,2
Украина	4 897	2,8
Египет	2 800	1,6
Испания	2 320	1,3
Монтенегро	2 254	1,3
Италия	2 013	1,0
Чешская Республика	1 455	0,8
Австрия	1 139	0,6
Венгрия	998	0,6
Объединенные Арабские Эмираты	871	0,5
Израиль	633	0,4
Российская Федерация	550	0,3
Китай	547	0,3
Франция	541	0,3
Германия	459	0,3
Таиланд	304	0,2
Мальдивские острова	278	0,2
Кипр	254	0,1
Хорватия	205	0,1
Соединенное Королевство Великобритании и Северной Ирландии	169	0,1
Соединенные Штаты Америки	148	0,1
Другие страны	3 044	1,7

3.5.3. КОЛИЧЕСТВО ПЕРЕСЕЧЕНИЙ ГОСУДАРСТВЕННОЙ ГРАНИЦЫ ИНОСТРАННЫМИ ГРАЖДДАНАМИ И ГРАЖДДАНАМИ РЕСПУБЛИКИ МОЛДОВА

В 2016 году, количество пересечений государственной границы иностранными гражданами, при въезде в Республику Молдова, составило 3,4 млн., что на 18,9% больше, чем в 2015 году. Наибольший удельный вес в общем количестве иностранных граждан, которые пересекли государственную границу, занимали граждане из Румынии (54,9%), Украины (28,7%), Российской Федерации (7,3%), Болгарии (1,6%), Италии (1,0%), Германии (0,7%), Турции и Израиля (по 0,6%), Соединенных Штатов Америки (0,5%), Беларуси и Польши (по 0,4%), Португалии (0,3%).

Иностранные граждане предпочли путешествовать автомобильным (84,0% от общего количества пересечений), воздушным (14,3%) и железнодорожным транспортом (1,7%).

В 2016 году, количество пересечений государственной границы гражданами Республики Молдова, при выезде составило 5,8 млн., что на 3,6% больше чем в 2015 году. Автотранспорт был наиболее востребован молдавскими гражданами для выезда (88,1% от общего количества пересечений).

Количество пересечений государственной границы иностранными гражданами и гражданами Республики Молдова в 2016 году, по видам транспорта, представлено ниже:

	Всего	в том числе:			
		автомобильный	воздушный	железнодорожный	речной
Количество пересечений государственной границы иностранными гражданами, при въезде в Республику Молдова	3 395 132	2 850 834	485 833	56 426	2 039
в том числе:					
Румыния	1 864 586	1 729 866	123 060	11 140	520
Украина	974 357	913 942	37 029	23 047	339
Российская Федерация	247 846	51 229	180 875	15 697	45
Болгария	55 391	50 935	4 374	67	15
Италия	34 829	10 725	24 004	100	–
Германия	22 925	10 540	11 307	274	804
Турция	21 193	8 164	12 916	57	56
Израиль	20 551	8 274	12 042	235	–
Соединенные Штаты Америки	18 263	5 270	12 652	337	4
Беларусь	13 930	8 675	1 667	3 558	–
Польша	12 411	8 778	3 582	50	1
Португалия	10 654	6 072	4 543	39	–
Другие страны	98 196	38 364	57 782	1 795	255
Количество пересечений государственной границы гражданами Республики Молдова, при выезде	5 811 882	5 118 529	547 108	146 185	60

3.6. Торговля и услуги

В декабре 2016 года **оборот розничной торговли** (за исключением автомобилей и мотоциклов) вырос на 20,9% (в сопоставимых ценах) по сравнению с ноябрем 2016 года и на 12,1% – по отношению к декабрю 2015 года.

Динамика оборота розничной торговли, по месяцам

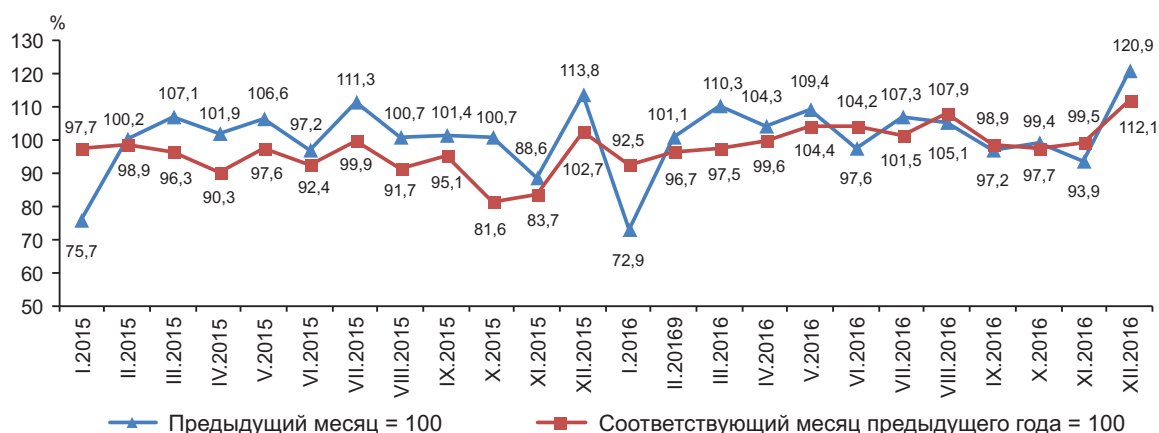

В 2016 году **оборот розничной торговли** (за исключением автомобилей и мотоциклов) увеличился на 1,1% (в сопоставимых ценах) по сравнению с 2015 годом.

В декабре 2016 года **оборот рыночных услуг, оказанных населению**, увеличился на 23,9% (в сопоставимых ценах) по сравнению с ноябрем 2016 года и снизился на 0,7% по отношению к декабрю 2015 года.

Динамика оборота рыночных услуг, оказанных населению, по месяцам

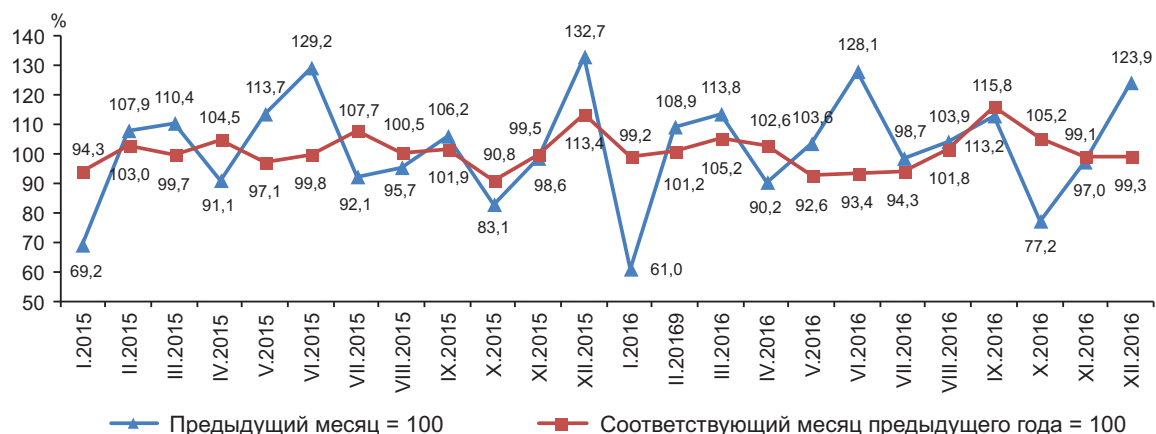

В 2016 году **оборот рыночных услуг, оказанных населению**, увеличился на 0,6% (в сопоставимых ценах) по сравнению с 2015 годом.

В декабре 2016 года **оборот торговли автотранспортными средствами и мотоциклами** сократился на 12,6% (в текущих ценах) по сравнению с ноябрем 2016 года и увеличился на 14,2% по отношению к декабрю 2015 года.

Динамика оборота торговли автотранспортными средствами и мотоциклами, по месяцам

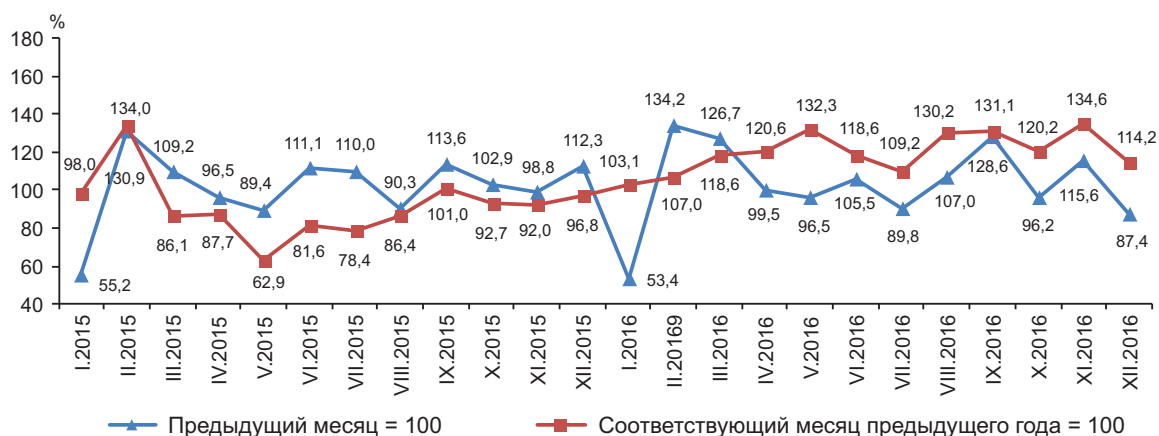

В 2016 году **оборот торговли автотранспортными средствами и мотоциклами** увеличился на 20,6% (в текущих ценах) по сравнению с 2015 годом.

В декабре 2016 года **оборот оптовой торговли** (за исключением автомобилей и мотоциклов) увеличился на 6,2% (в текущих ценах) по сравнению с ноябрем 2016 года и на 11,9% – по отношению к декабрю 2015 года.

Динамика оборота оптовой торговли, по месяцам

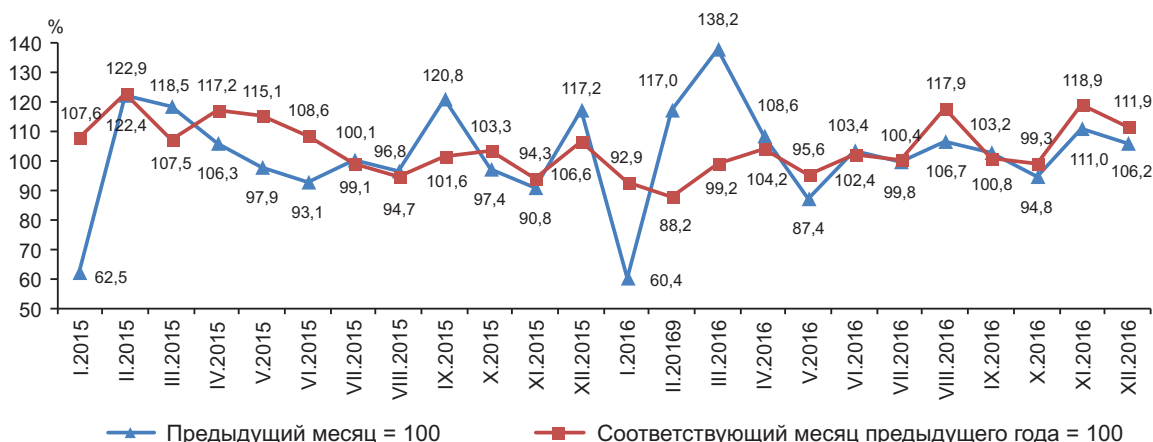

В 2016 году **оборот оптовой торговли** (за исключением автомобилей и мотоциклов) вырос на 3,0% (в текущих ценах) по сравнению с 2015 годом.

В декабре 2016 года **оборот рыночных услуг, оказанных предприятиям**, увеличился на 12,0% (в текущих ценах) по сравнению с ноябрем 2016 года и на 0,6% – по сравнению с декабрем 2015 года.

Динамика оборота рыночных услуг, оказанных предприятиям, по месяцам

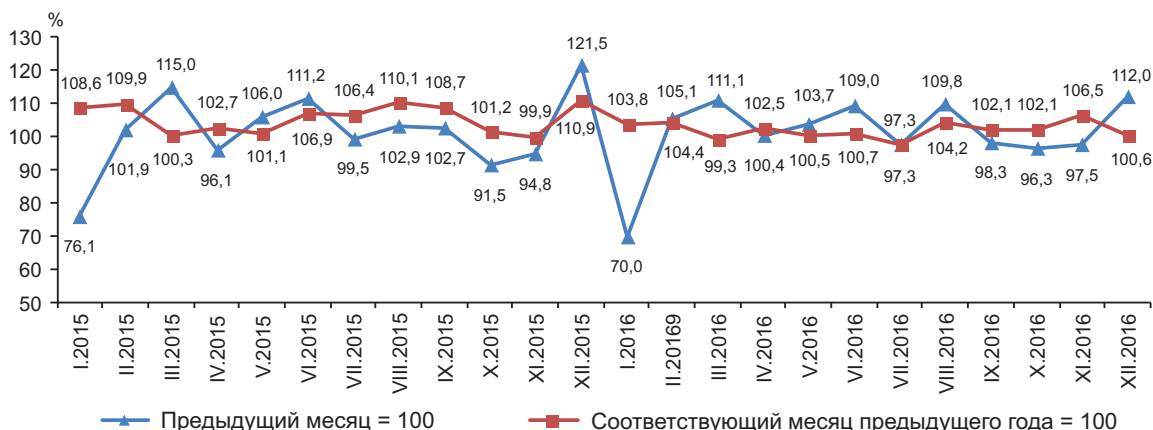

В 2016 году **оборот рыночных услуг, оказанных предприятиям**, увеличился на 1,9% (в текущих ценах) по сравнению с 2015 годом.

3.7. Внешняя торговля товарами

В декабре 2016 года было экспортировано товаров на сумму 193,9 млн. долларов США, что на 11,0% меньше, чем в предыдущем месяце и на 18,6% больше по сравнению с декабрем 2015 года.

Динамика экспортных поставок, по месяцам

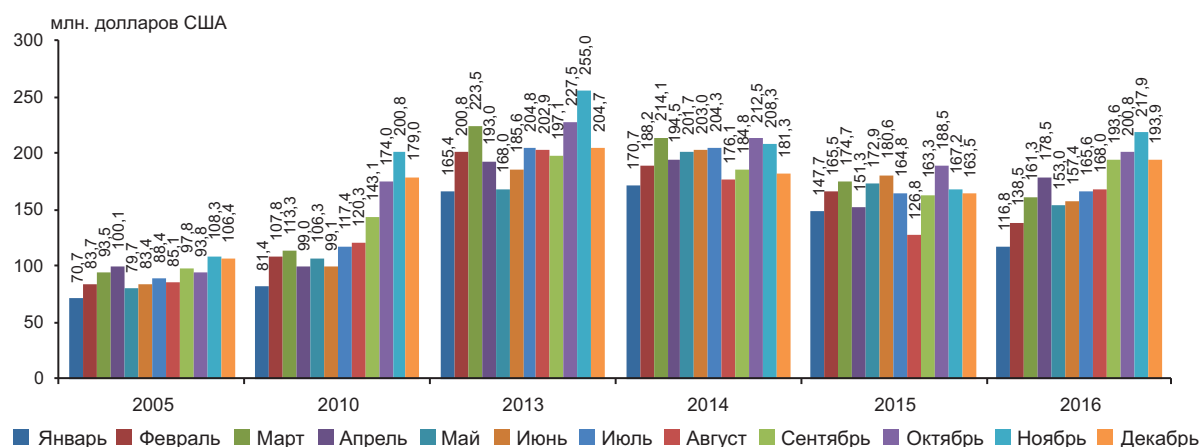

В 2016 году экспорт товаров составил 2045,3 млн. долларов США, что на 4,0% превышает уровень 2015 года.

Динамика стоимостных индексов по экспорту (предыдущий год=100)



Экспорт товаров в разбивке по видам транспорта

	2016		Структура, %	
	млн. долларов США	в % к 2015 ¹	2015	2016
ЭКСПОРТ – всего	2 045,3	104,0	100,0	100,0
в том числе, по видам транспорта:				
Автомобильный	1 778,5	106,1	85,2	86,9
Морской	168,3	118,2	7,2	8,2
Железнодорожный	64,8	59,4	5,5	3,2
Воздушный	30,1	99,3	1,5	1,5
Почтовые отправления	3,4	67,2	0,3	0,2

¹ В текущих ценах

Структура экспорта по видам транспорта

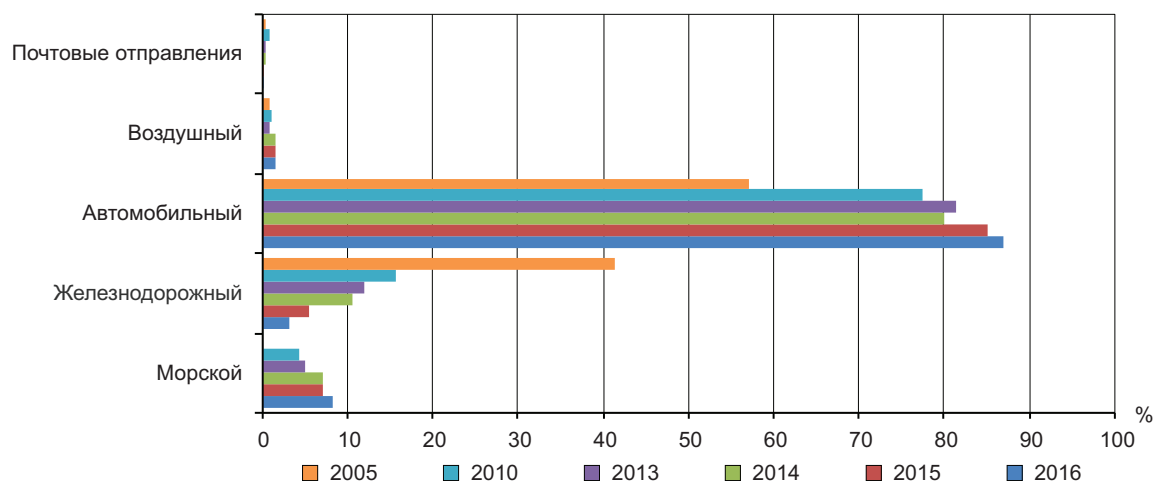

Экспорт отечественных товаров составил 1350,9 млн. долларов США (66,0% от общего объема экспорта), что на 3,6% больше чем в 2015 году. Рост экспорта отечественных товаров способствовал увеличению общего объема экспорта на 2,4%.

Реэкспорт иностранных товаров составил 694,4 млн. долларов США (34,0% от общего объема экспорта), что на 4,8% больше по сравнению с 2015 годом. Удельный вес иностранных товаров, реэкспортированных после их переработки составил 22,1% от общего объема экспорта, а классический реэкспорт иностранных товаров (без их существенной переработки) – 11,9%.

Экспорт в разбивке по странам назначения товаров и по группам стран

	2016		Структура, %		Степень влияния товарных групп на рост (+), снижение (-) экспорта, %	
	млн. долларов США	в % к 2015 ¹	2015	2016	2015 ¹	2016 ¹
ЭКСПОРТ – всего	2 045,3	104,0	100,0	100,0	-15,9	4,0
в том числе:						
Страны Европейского Союза (ЕС-28)	1 332,4	109,4	61,9	65,1	-1,2	5,8
Румыния	513,1	114,9	22,7	25,1	0,5	3,4
Италия	198,3	100,6	10,0	9,7	-2,0	0,1
Германия	126,6	108,0	6,0	6,2	-0,9	0,5
Соединенное Королевство Великобритании и Северной Ирландии	114,3	82,8	7,0	5,6	1,3	-1,2
Болгария	76,0	в 2,7 раза	1,4	3,7	-0,4	2,4
Польша	73,4	107,2	3,5	3,6	0,2	0,3
Франция	44,7	103,8	2,2	2,2	0,2	0,1
Греция	29,5	116,1	1,3	1,4	-0,1	0,2
Чешская Республика	28,3	102,2	1,4	1,4	-0,1	0,0
Австрия	27,2	126,1	1,1	1,3	-0,1	0,3
Нидерланды	26,9	111,0	1,2	1,3	0,2	0,1
Испания	18,8	101,2	0,9	0,9	0,3	0,0
Бельгия	9,9	104,8	0,5	0,5	-0,1	0,0
Венгрия	9,2	в 2,1 раза	0,2	0,5	-0,1	0,2
Литва	7,5	86,7	0,4	0,4	-0,3	-0,1
Словакия	6,8	76,9	0,5	0,3	0,0	-0,1
Португалия	5,5	в 14,9 раза	0,0	0,3	0,0	0,3
Латвия	5,3	50,2	0,5	0,3	0,0	-0,3
Кипр	3,7	53,3	0,4	0,2	0,0	-0,2
Эстония	3,4	80,4	0,2	0,2	0,0	0,0
Дания	1,1	36,0	0,2	0,1	0,1	-0,1
Финляндия	1,0	в 2,8 раза	0,0	0,0	0,0	0,0
Швеция	0,7	22,5	0,2	0,0	0,0	-0,1
Словения	0,4	107,6	0,0	0,0	0,0	0,0

	2016		Структура, %		Степень влияния товарных групп на рост (+), снижение (-) экспорта, %	
	млн. долларов США	в % к 2015 ¹	2015	2016	2015 ¹	2016 ¹
Ирландия	0,3	116,0	0,0	0,0	0,0	0,0
Хорватия	0,2	94,3	0,0	0,0	0,0	0,0
Люксембург	0,1	27,5	0,0	0,0	0,0	0,0
Мальта	0,1	25,6	0,0	0,0	0,0	0,0
Страны СНГ	414,2	84,1	25,0	20,3	-10,4	-4,0
Российская Федерация	233,2	96,9	12,2	11,4	-7,8	-0,4
Беларусь	103,5	78,7	6,7	5,1	-0,1	-1,4
Украина	49,7	108,4	2,3	2,4	-2,7	0,2
Казахстан	13,2	22,5	3,0	0,6	0,6	-2,3
Узбекистан	5,6	85,4	0,3	0,3	-0,1	0,0
Азербайджан	4,7	132,3	0,2	0,2	-0,1	0,1
Кыргызстан	1,8	94,2	0,1	0,1	-0,1	0,0
Туркменистан	1,1	59,4	0,1	0,1	0,0	0,0
Армения	0,9	82,4	0,1	0,0	0,0	0,0
Таджикистан	0,5	73,3	0,0	0,0	-0,1	0,0
Страны остального мира	298,7	116,3	13,1	14,6	-4,3	2,1
Турция	61,7	95,7	3,3	3,0	-1,7	-0,1
Швейцария	44,5	125,8	1,8	2,2	-0,6	0,5
Ирак	26,3	153,8	0,9	1,3	0,3	0,5
Соединенные Штаты Америки	17,0	77,2	1,1	0,8	-0,4	-0,3
Грузия	16,9	94,2	0,9	0,8	-0,3	-0,1
Китай	14,5	в 1,7 раза	0,4	0,7	0,0	0,3
Ливан	11,2	130,5	0,4	0,5	-0,1	0,1
Малайзия	10,4	в 3,3 раза	0,2	0,5	-0,1	0,4
Израиль	7,7	в 3,4 раза	0,1	0,4	0,0	0,3
Сирия	5,6	98,5	0,3	0,3	0,1	0,0
Македония	4,8	в 2,6 раза	0,1	0,2	0,0	0,2
Мьянма	4,6	в 4,5 раза	0,1	0,2	0,0	0,2
Египет	4,2	135,9	0,2	0,2	-0,2	0,1
Индонезия	3,9	33,4	0,6	0,2	0,2	-0,4
Сербия	3,7	145,0	0,1	0,2	0,0	0,1
Иордания	2,6	в 4,3 раза	0,0	0,1	0,0	0,1
Канада	2,4	93,4	0,1	0,1	0,1	0,0
Индия	1,9	в 6,6 раза	0,0	0,1	0,0	0,1
Саудовская Аравия	1,8	в 3,3 раза	0,0	0,1	0,0	0,1
Тайвань, провинция Китая	1,7	127,3	0,1	0,1	0,0	0,0
Босния и Герцеговина	1,6	в 2,1 раза	0,0	0,1	0,0	0,0
Бангладеш	1,4	в 2,6 раза	0,0	0,1	0,0	0,0
Вьетнам	1,3	148,9	0,0	0,1	-0,1	0,0
Иран	0,9	102,0	0,0	0,0	-0,1	0,0
Ливия	0,9	в 3,3 раза	0,0	0,0	-0,1	0,0
Пакистан	0,9	140,8	0,0	0,0	-0,3	0,0
Япония	0,8	64,1	0,1	0,0	0,0	0,0
Объединенные Арабские Эмираты	0,8	103,2	0,0	0,0	0,0	0,0
Нигерия	0,8	98,7	0,0	0,0	-0,1	0,0
Оман	0,8	—	—	0,0	—	—
Норвегия	0,5	82,7	0,0	0,0	0,0	0,0
Кот-д'Ивуар	0,5	100,6	0,0	0,0	0,0	0,0
Гана	0,5	91,0	0,0	0,0	0,0	0,0
Таиланд	0,5	54,1	0,0	0,0	0,0	0,0
Камбоджа	0,5	в 4,1 раза	0,0	0,0	—	0,0

¹ В текущих ценах

В 2016 году экспортные поставки в **страны Европейского Союза (UE-28)** составили 1332,4 млн. долларов США (на 9,4% больше по сравнению с 2015 годом) или 65,1% от общего объема экспорта (61,9% – в 2015 году).

На долю **стран СНГ** приходилось 20,3% от **экспорта** Молдовы (в 2015 году – 25,0%), что соответствует 414,2 млн. долларов США. Экспорт товаров в эти страны уменьшился на 15,9%, по сравнению с 2015 годом.

Структура экспорта по группам стран

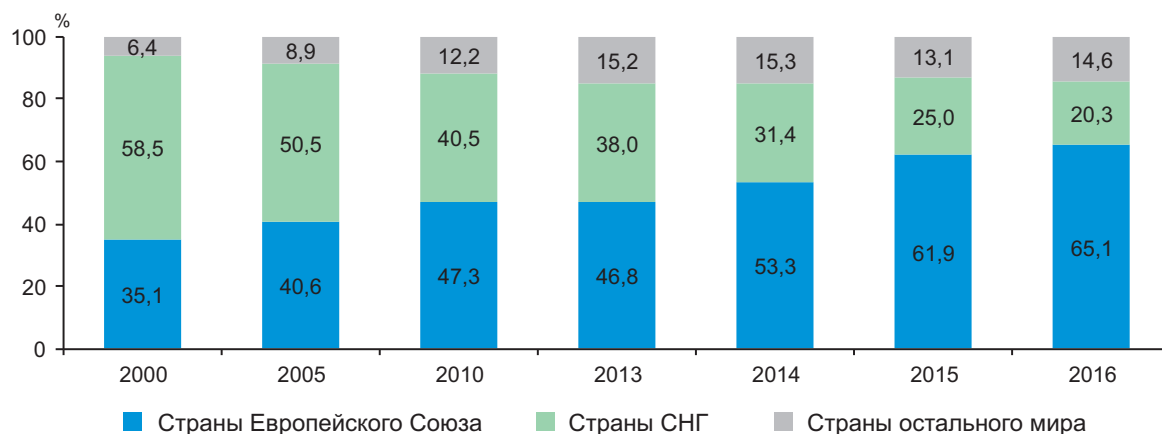

В 2016 году по сравнению с 2015 годом отмечен **рост экспорта** в Румынию (+14,9%), Болгарию (в 2,7 раза), Германию (+8,0%), Швейцарию (+25,8%), Ирак (+53,8%), Малайзию (в 3,3 раза), Польшу (+7,2%), Австрию (+26,1%), Китай (в 1,7 раза), Израиль (в 3,4 раза), Португалию (в 14,9 раза), Украину (+8,4%), Грецию (+16,1%), Венгрию (в 2,1 раза), Македонию (в 2,6 раза) и Мьянма (в 4,5 раза), который способствовал увеличению общего объема экспорта на 10,0%.

В то же время, **сократились экспортные поставки** в Казахстан (-77,5%), Беларусь (-21,3%), Соединенное Королевство Великобритании и Северной Ирландии (-17,2%), Российскую Федерацию (-3,1%), Индонезию (-66,6%), Соединенные Штаты Америки (-22,8%), Литву (-49,8%) и Кипр (-46,7%), которые уменьшили рост общего объема экспорта на 6,4%.

Экспорт товаров, согласно Международной стандартной торговой классификации

	2016		Структура, %		Степень влияния товарных групп на рост (+), снижение (-) экспорта, %	
	млн. долларов США	в % к 2015 ¹	2015	2016	2015 ¹	2016 ¹
ЭКСПОРТ – всего	2 045,3	104,0	100,0	100,0	-15,9	4,0
в том числе:						
Пищевые продукты и живые животные	498,5	101,9	24,9	24,4	-5,6	0,5
Живые животные	10,1	99,5	0,5	0,5	0,2	0,0
Мясо и мясопродукты	8,5	95,1	0,5	0,4	-1,1	0,0
Молочные продукты и яйца птицы	18,6	129,4	0,7	0,9	0,0	0,2
Зерновые и продукты из них	172,5	134,0	6,5	8,4	-3,1	2,2
Овощи и фрукты	206,0	81,2	12,9	10,1	-0,6	-2,4
Сахар, изделия из сахара и мед	52,8	109,9	2,4	2,6	-0,7	0,2
Кофе, чай, какао, пряности и продукты из них	8,3	116,0	0,4	0,4	0,0	0,1
Корма для животных (кроме немолотых зерновых)	15,9	100,0	0,8	0,8	-0,2	0,0
Различные пищевые продукты и препараты	5,8	в 3,0 раза	0,1	0,3	0,0	0,2
Напитки и табак	171,7	102,5	8,5	8,4	-1,8	0,2
Напитки (алкогольные и безалкогольные)	158,1	102,2	7,9	7,7	-1,6	0,2
Табак и табачные изделия	13,6	107,0	0,6	0,7	-0,2	0,0

	2016		Структура, %		Степень влияния товарных групп на рост (+), снижение (-) экспорта, %	
	млн. долларов США	в % к 2015 ¹	2015	2016	2015 ¹	2016 ¹
Сырье непродовольственное, кроме топлива	231,7	105,6	11,2	11,3	0,4	0,6
Шкуры, кожевенное сырье и пушнина, невыделанные	3,6	86,5	0,2	0,2	-0,1	0,0
Масличные семена и масличные плоды	201,5	113,6	9,0	9,9	1,0	1,2
Пробка и лесоматериалы	1,9	93,5	0,1	0,1	0,0	0,0
Бумажная масса и макулатура	2,6	128,7	0,1	0,1	0,0	0,0
Текстильные волокна (кроме топса и прочей чесаной шерсти) и их отходы (не переработанные в пряжу или ткань)	0,8	20,5	0,2	0,0	0,1	-0,2
Сырье для удобрений и минеральное сырье (кроме угля, нефти и драгоценных камней)	7,5	110,6	0,3	0,4	-0,2	0,0
Металлические руды и металлический лом	10,7	60,7	0,9	0,5	-0,4	-0,4
Сырьевые материалы животного и растительного происхождения, не включенные в другие категории	2,9	81,6	0,2	0,1	0,0	0,0
Минеральное топливо, смазочные масла и аналогичные материалы	6,7	66,5	0,5	0,3	-0,3	-0,2
Нефть, нефтепродукты и аналогичные материалы	6,7	67,0	0,5	0,3	-0,2	-0,2
Животные и растительные масла, жиры и воски	54,3	75,5	3,7	2,7	-0,3	-0,9
Растительные масла и жиры, сырые, рафинированные или фракционированные	54,1	75,2	3,7	2,6	-0,2	-0,9
Химические вещества и аналогичная продукция, не включенные в другие категории	113,4	86,6	6,7	5,5	-1,9	-0,9
Органические химические вещества	17,9	в 2,9 раза	0,3	0,9	0,2	0,6
Неорганические химические вещества	0,9	в 4,8 раза	0,0	0,0	0,0	0,0
Красящие и дубильные вещества и красители	1,4	116,9	0,1	0,1	0,0	0,0
Медицинская и фармацевтическая продукция	48,9	64,4	3,9	2,4	-2,1	-1,4
Эфирные масла, резиноиды и парфюмерные вещества; туалетные препараты, полирующие и моющие средства	35,0	91,0	2,0	1,7	0,0	-0,2
Пластмассы в первичной форме	3,0	62,7	0,2	0,1	0,1	-0,1
Пластмассы в непервичной форме	3,3	156,7	0,1	0,2	-0,1	0,1
Химические материалы и продукция, не включенные в другие категории	3,0	143,9	0,1	0,1	0,0	0,0
Промышленные товары, классифицированные главным образом по виду материала	171,9	125,1	7,0	8,4	-1,6	1,8
Кожа, готовые изделия из кожи и выделанная пушнина	2,4	в 1,6 раза	0,1	0,1	0,0	0,0
Резиновые изделия	12,4	107,6	0,6	0,6	0,2	0,0
Изделия из пробки и дерева (кроме мебели)	7,7	130,7	0,3	0,4	0,0	0,1
Бумага, картон и изделия из бумажной массы, бумаги или картона	6,5	107,0	0,3	0,3	-0,3	0,0

	2016		Структура, %		Степень влияния товарных групп на рост (+), снижение (-) экспорта, %	
	млн. долларов США	в % к 2015 ¹	2015	2016	2015 ¹	2016 ¹
Текстильная пряжа, ткани, готовые изделия, не включенные в другие категории, и аналогичная продукция	75,3	141,6	2,7	3,7	-0,4	1,1
Продукция из нерудных ископаемых	35,0	103,8	1,7	1,7	-0,8	0,1
Чугун и сталь	3,4	137,5	0,1	0,2	-0,1	0,0
Цветные металлы	2,1	65,8	0,2	0,1	0,0	-0,1
Изделия из металла	27,2	136,3	1,0	1,3	-0,1	0,4
Машины и транспортное оборудование	325,0	103,7	15,9	15,9	-1,0	0,6
Энергогенераторные машины и оборудование	2,5	39,5	0,3	0,1	0,0	-0,2
Машины, специально предназначенные для конкретных отраслей	10,7	92,6	0,6	0,5	0,0	0,0
Машины для обработки металлов	2,2	99,7	0,1	0,1	0,0	0,0
Неспециальные машины и оборудование для промышленности и детали для машин	28,5	78,5	1,8	1,4	-0,1	-0,4
Канцелярские машины и оборудование для автоматической обработки данных	2,3	в 2,4 раза	0,0	0,1	0,0	0,1
Аппаратура и оборудование электросвязи, звукозаписи и звуковоспроизведения	3,0	78,7	0,2	0,1	0,0	0,0
Электрические машины, аппараты, приборы и их электрические детали (включая неэлектрические детали электрических бытовых приборов)	249,1	105,7	12,0	12,2	-0,4	0,7
Автомобили (включая транспортные средства на воздушной подушке)	26,3	в 2,3 раза	0,6	1,3	-0,3	0,8
Прочее транспортное оборудование	0,5	10,1	0,3	0,0	-0,2	-0,2
Различные готовые изделия	471,8	110,6	21,7	23,1	-3,9	2,3
Блочные здания; арматура и крепления водопроводно-канализационного, отопительного и осветительного оборудования	6,2	в 1,9 раза	0,2	0,3	0,0	0,1
Мебель и ее детали	122,3	125,1	5,0	6,0	-0,5	1,2
Дорожные принадлежности, сумки и аналогичные контейнеры	14,7	96,0	0,8	0,7	-0,3	0,0
Предметы одежды и одежные принадлежности	244,6	106,7	11,7	12,0	-2,1	0,8
Обувь	28,9	121,7	1,2	1,4	-0,4	0,3
Специальные, научные и контрольные приборы и аппараты	24,3	100,4	1,2	1,2	-0,3	0,0
Фотографическая аппаратура, оборудование и принадлежности и оптические изделия; часы	2,0	110,8	0,1	0,1	0,0	0,0
Различные готовые изделия	28,7	92,0	1,6	1,4	-0,3	-0,1

¹ В текущих ценах

Структура экспорта по группам товаров

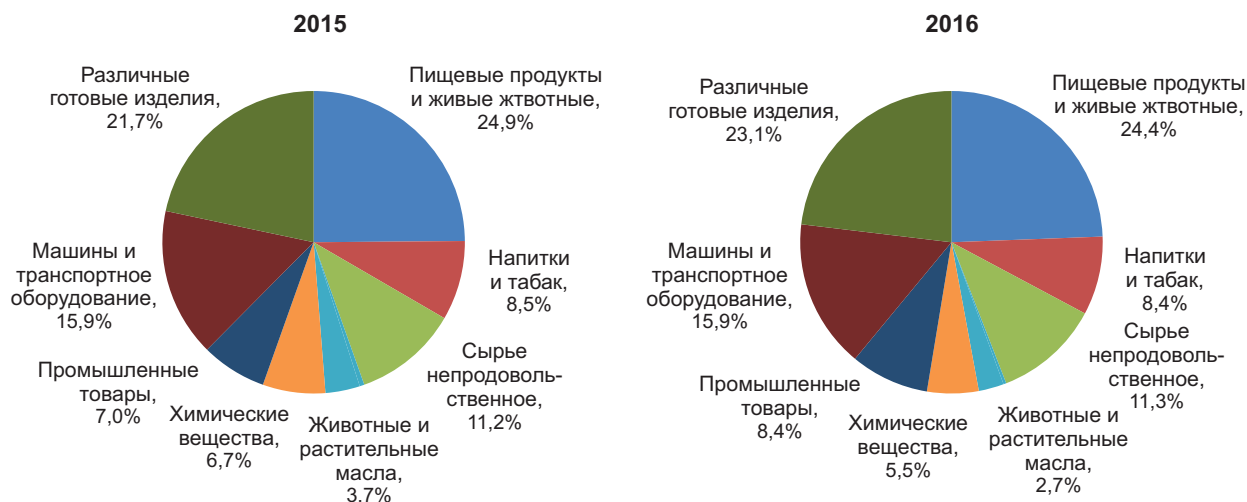

В 2016 году по сравнению с 2015 годом наблюдалось увеличение экспортных поставок зерновых и продуктов из них (+34,0%), масличных семян и масличных плодов (+13,6%), мебели и ее деталей (+25,1%), текстильной пряжи, ткани и готовых изделий (+41,6%), предметов одежды и одежных принадлежностей (+6,7%), автомобилей (в 2,3 раза), электрических машин, аппаратов, приборов и их электрических деталей (+5,7%), органических химических веществ (в 2,9 раза), изделий из металла (+36,3%), обуви (+21,7%), алкогольных и безалкогольных напитков (+2,2%), сахара, изделий из сахара и меда (+9,9%), молочных продуктов и яиц птицы (+29,4%), которое способствовало росту общего объема экспорта на 9,9%.

В то же время, **снизился экспорт** овощей и фруктов (-18,8%), медицинской и фармацевтической продукции (-35,6%), растительных масел и жиров, сырых, рафинированных или нерафинированных (-24,8%), неспециальных машин и оборудования для промышленности и деталей для машин (-21,5%), металлических руд и металлического лома (-39,3%), эфирных масел, резиноидов и парфюмерных веществ; туалетных препаратов, полирующих и моющих средств (-9,0%), нефтепродуктов и аналогичных материалов (-33,0%), энергогенераторных машин и оборудования (-60,5%), текстильной пряжи, ткани и готовых изделий (-79,5%), который сократил рост общего объема экспорта на 6,2%.

В декабре 2016 года было **импортировано товаров** на сумму 391,4 млн. долларов США, что на 10,7% больше, чем в предыдущем месяце и на 11,0% – по сравнению с декабрем 2015 года.

Динамика импортных поставок, по месяцам

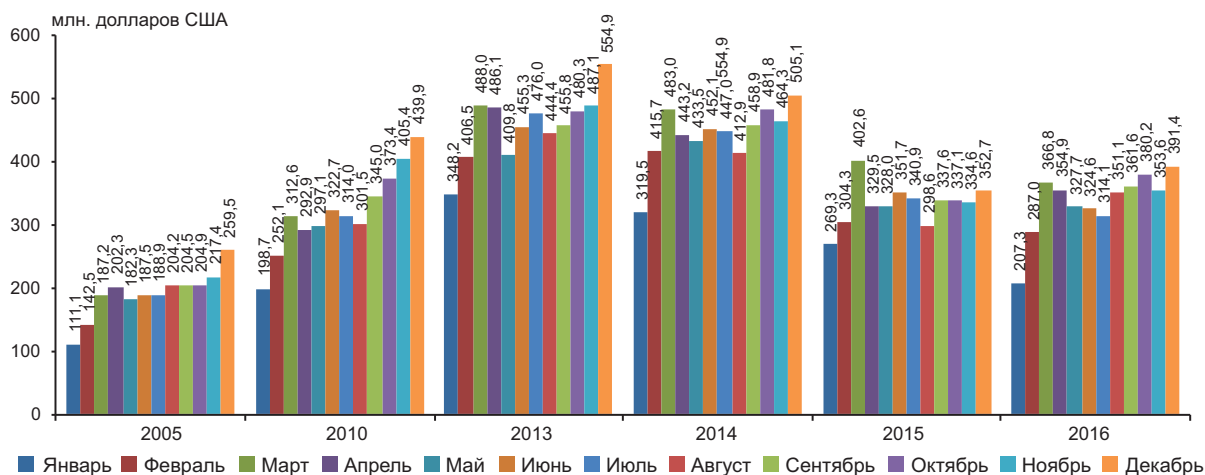

В 2016 году **импорт** составил 4020,3 млн. долларов США, что на 0,8% больше, чем в 2015 году.

Динамика стоимостных индексов по импорту
(предыдущий год = 100)

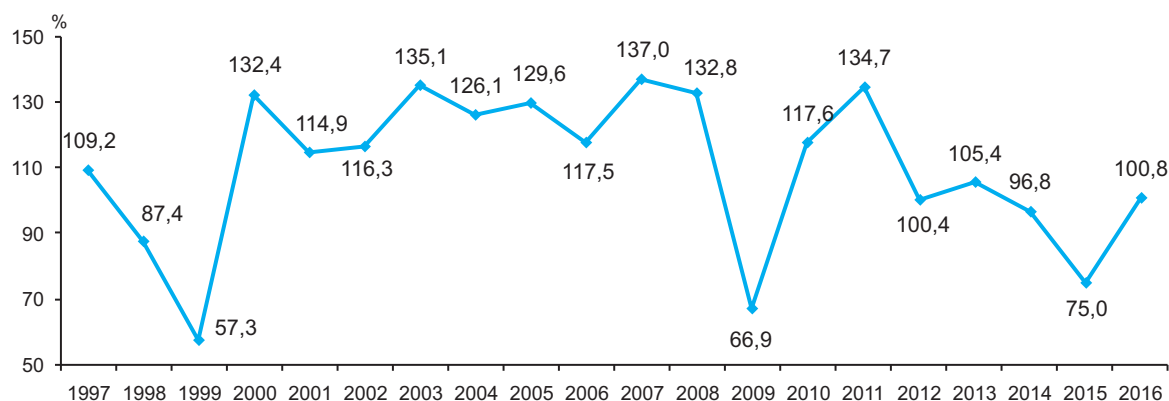

Импорт товаров в разбивке по видам транспорта

	2016		Структура, %	
	млн. долларов США	в % к 2015 ¹	2015	2016
ИМПОРТ – всего	4 020,3	100,8	100,0	100,0
в том числе, по видам транспорта:				
Автомобильный	3 338,0	105,6	79,3	83,0
Железнодорожный	226,8	79,3	7,2	5,6
Неподвижные транспортные установки	201,1	77,6	6,5	5,0
Морской	105,7	79,8	3,3	2,6
Воздушный	81,5	102,2	2,0	2,0
Почтовые отправления	41,1	85,9	1,2	1,0
Самодвижущийся	26,1	123,4	0,5	0,7

¹ В текущих ценах

Структура импорта по видам транспорта

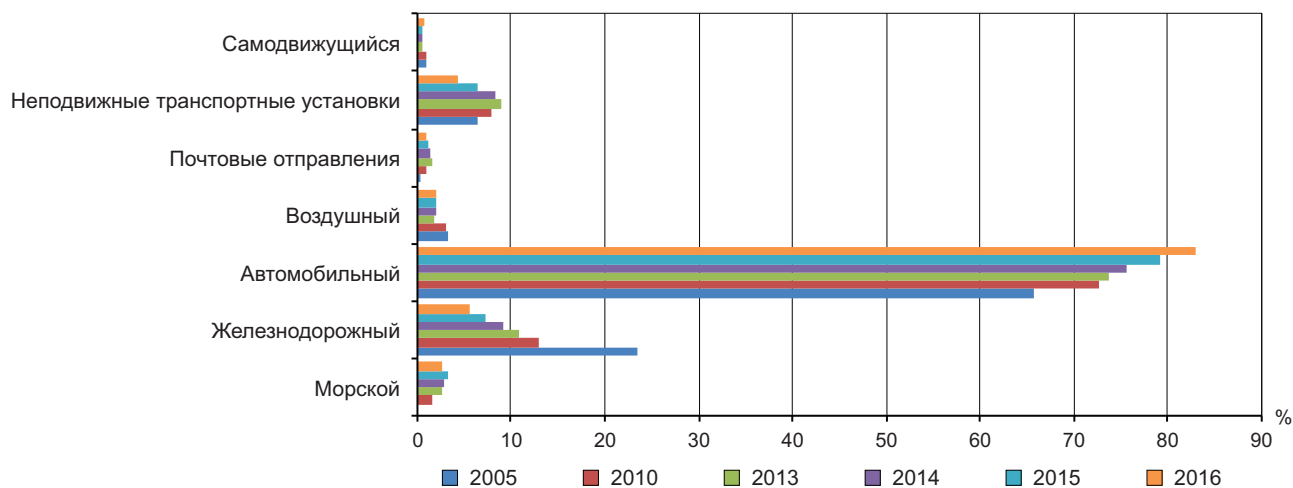

Импорт в разбивке по странам происхождения товаров и по группам стран

	2016		Структура, %		Степень влияния товарных групп на рост (+), снижение (-) импорта, %	
	млн. долларов США	в % к 2015 ¹	2015	2016	2015 ¹	2016 ¹
ИМПОРТ – всего	4 020,3	100,8	100,0	100,0	-25,0	0,8
в том числе:						
Страны Европейского Союза (ЕС-28)	1 973,7	101,0	49,0	49,1	-11,5	0,5
Румыния	551,5	99,3	13,9	13,7	-4,7	-0,1

	2016		Структура, %		Степень влияния товарных групп на рост (+), снижение (-) импорта, %	
	млн. долларов США	в % к 2015 ¹	2015	2016	2015 ¹	2016 ¹
Германия	316,4	98,5	8,1	7,9	-2,0	-0,1
Италия	280,8	100,6	7,0	7,0	-1,4	0,0
Польша	132,2	108,1	3,1	3,3	-0,6	0,2
Франция	90,0	111,0	2,0	2,2	-0,2	0,2
Венгрия	80,1	115,6	1,7	2,0	-0,3	0,3
Австрия	73,7	82,4	2,2	1,8	-0,4	-0,4
Соединенное Королевство Великобритании и Северной Ирландии	62,0	116,8	1,3	1,5	-0,3	0,2
Болгария	57,6	84,2	1,7	1,4	-0,2	-0,3
Чешская Республика	56,1	110,0	1,3	1,4	-0,3	0,1
Испания	50,0	111,6	1,1	1,2	-0,1	0,1
Нидерланды	43,4	104,2	1,0	1,1	-0,3	0,0
Бельгия	30,7	93,5	0,8	0,8	-0,1	-0,1
Греция	19,5	99,2	0,5	0,5	-0,3	0,0
Швеция	18,6	113,0	0,4	0,5	-0,1	0,1
Словакия	18,3	118,4	0,4	0,5	-0,1	0,1
Словения	17,5	89,8	0,5	0,4	0,0	0,0
Литва	14,3	129,4	0,3	0,4	0,0	0,1
Португалия	12,5	в 1,7 раза	0,2	0,3	0,0	0,1
Дания	12,0	80,5	0,4	0,3	0,0	-0,1
Финляндия	11,9	91,4	0,3	0,3	-0,1	0,0
Латвия	8,8	101,6	0,2	0,2	0,0	0,0
Ирландия	6,3	90,0	0,2	0,2	0,0	0,0
Эстония	4,3	70,2	0,2	0,1	0,0	0,0
Люксембург	2,4	96,3	0,1	0,1	0,0	0,0
Хорватия	1,9	94,7	0,1	0,0	0,0	0,0
Кипр	0,6	94,1	0,0	0,0	0,0	0,0
Мальта	0,4	в 2,0 раза	0,0	0,0	0,0	0,0
Страны СНГ	1 027,4	100,9	25,5	25,6	-8,1	0,2
Российская Федерация	535,2	99,9	13,4	13,3	-3,4	0,0
Украина	383,9	103,4	9,3	9,5	-3,3	0,3
Беларусь	101,3	120,4	2,1	2,5	-1,1	0,4
Казахстан	3,2	28,6	0,3	0,1	-0,3	-0,2
Узбекистан	2,8	23,0	0,3	0,1	-0,1	-0,2
Азербайджан	0,6	в 2,3 раза	0,0	0,0	0,0	0,0
Армения	0,3	57,8	0,0	0,0	0,0	0,0
Кыргызстан	0,1	55,7	0,0	0,0	0,0	0,0
Туркменистан	0,0	0,8	0,1	0,0	0,1	-0,1
Таджикистан	0,0	1,5	0,0	0,0	0,0	0,0
Страны остального мира	1 019,2	100,5	25,5	25,3	-5,4	0,1
Китай	393,7	107,4	9,2	9,8	-2,2	0,7
Турция	272,0	95,4	7,2	6,8	-0,3	-0,3
Соединенные Штаты Америки	53,3	105,0	1,3	1,3	-0,5	0,1
Швейцария	30,6	95,4	0,8	0,8	-0,2	0,0
Япония	28,1	66,9	1,1	0,7	-0,1	-0,3
Индия	22,4	85,5	0,7	0,6	-0,2	-0,1
Вьетнам	22,4	в 1,9 раза	0,3	0,6	-0,1	0,3
Южная Корея	21,4	94,2	0,6	0,5	-0,3	0,0
Сербия	17,5	110,3	0,4	0,4	-0,1	0,0
Тайвань, провинция Китая	15,0	131,5	0,3	0,4	-0,1	0,1

	2016		Структура, %		Степень влияния товарных групп на рост (+), снижение (-) импорта, %	
	млн. долларов США	в % к 2015 ¹	2015	2016	2015 ¹	2016 ¹
Израиль	11,3	40,0	0,7	0,3	0,1	-0,4
Эквадор	10,2	137,9	0,2	0,3	0,0	0,1
Бангладеш	6,9	126,3	0,1	0,2	0,0	0,0
Малайзия	6,5	87,5	0,2	0,2	-0,1	0,0
Исландия	6,5	162,8	0,1	0,2	0,0	0,1
Норвегия	6,3	103,3	0,2	0,2	-0,1	0,0
Македония	6,0	в 3,3 раза	0,0	0,2	0,0	0,1
Египет	5,9	94,8	0,2	0,1	-0,1	0,0
Аргентина	5,9	102,1	0,1	0,1	-0,1	0,0
Таиланд	5,7	109,4	0,1	0,1	-0,1	0,0
Индонезия	4,7	100,5	0,1	0,1	0,0	0,0
Канада	4,3	74,7	0,1	0,1	0,0	0,0
Бразилия	3,9	73,1	0,1	0,1	-0,6	0,0
Мексика	3,4	94,5	0,1	0,1	0,0	0,0
Гонконг, САР Китая	3,3	97,2	0,1	0,1	0,0	0,0
Марокко	3,3	в 2,4 раза	0,0	0,1	0,0	0,0
Южная Африка	2,8	61,4	0,1	0,1	0,0	0,0
Пакистан	2,1	66,7	0,1	0,1	0,0	0,0
Босния и Герцеговина	2,1	108,6	0,0	0,1	0,0	0,0
Сингапур	2,0	84,9	0,1	0,0	0,0	0,0
Филиппины	1,9	144,5	0,0	0,0	0,0	0,0
Иордания	1,9	в 3,1 раза	0,0	0,0	0,0	0,0
Гана	1,6	96,9	0,0	0,0	0,0	0,0
Иран	1,6	147,2	0,0	0,0	0,0	0,0
Грузия	1,5	79,2	0,0	0,0	0,0	0,0
Коста Рика	1,5	82,6	0,0	0,0	0,0	0,0
Чили	1,5	104,9	0,0	0,0	0,0	0,0
Кот-д'Ивуар	1,5	71,1	0,1	0,0	0,0	0,0
Шри Ланка	1,3	63,6	0,1	0,0	0,0	0,0
Фарерские острова	1,2	54,3	0,1	0,0	0,0	0,0
Объединенные Арабские Эмираты	1,1	120,9	0,0	0,0	0,0	0,0
Уругвай	1,0	97,5	0,0	0,0	0,0	0,0
Тунис	1,0	49,3	0,0	0,0	0,0	0,0
Ливан	0,9	в 2,0 раза	0,0	0,0	0,0	0,0
Камбоджа	0,8	137,4	0,0	0,0	0,0	0,0
Колумбия	0,8	в 1,9 раза	0,0	0,0	0,0	0,0
Саудовская Аравия	0,8	в 3,5 раза	0,0	0,0	0,0	0,0
Новая Зеландия	0,7	36,9	0,0	0,0	0,0	0,0
Австралия	0,7	94,1	0,0	0,0	0,0	0,0
Сан - Марино	0,6	в 9,2 раза	0,0	0,0	0,0	0,0

¹ В текущих ценах

В 2016 году **импортные поставки из стран Европейского Союза (ЕС-28)** составили 1 973,7 млн. долларов США (на 1,0% больше по сравнению с 2015 годом) или 49,1% от общего объема импорта (49,0% - в 2015 году).

Из **стран СНГ было импортировано товаров** на сумму 1 027,4 млн. долларов США (на 0,9% больше, чем 2015 году), что соответствует 25,6% от общего объема импорта (25,5% – в 2015 году).

Структура импорта по группам стран

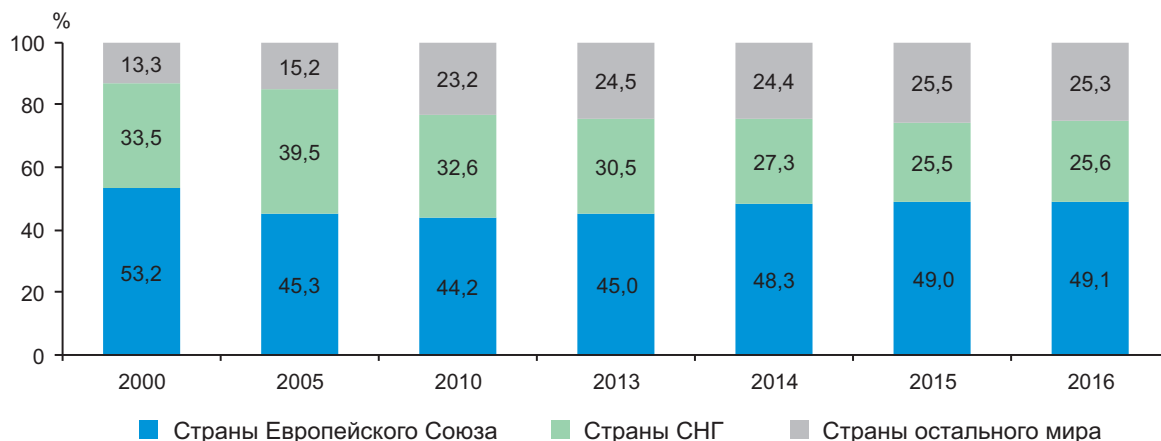

В 2016 году по сравнению с 2015 годом отмечен **рост импортных поставок** из Китая (+7,4%), Беларуси (+20,4%), Украины (+3,4%), Венгрии (+15,6%), Вьетнама (в 1,9 раза), Польши (+8,1%), Франции (+11,0%) и Соединенного Королевства Великобритании и Северной Ирландии (+16,8%), который способствовал увеличению общего объема импорта на 2,7%.

В то же время, снизился **импорт** из Австрии (-17,6%), Израиля (-60,0%), Турции (-4,6%), Болгарии (-11,1%), Японии (-33,1%), Казахстана (-71,4%) и Узбекистана (-77,0%), который уменьшил рост общего объема импорта на 2,2%.

Импорт товаров, согласно Международной стандартной торговой классификации

	2016		Структура, %		Степень влияния товарных групп на рост (+), снижение (-) импорта, %	
	млн. долларов США	в % к 2015 ¹	2015	2016	2015 ¹	2016 ¹
ИМПОРТ – всего	4 020,3	100,8	100,0	100,0	-25,0	0,8
в том числе:						
Пищевые продукты и живые животные	440,6	102,3	10,8	11,0	-2,1	0,2
Живые животные	6,6	80,7	0,2	0,2	-0,2	0,0
Мясо и мясопродукты	25,3	88,9	0,7	0,6	-0,5	-0,1
Молочные продукты и яйца птицы	39,7	114,8	0,9	1,0	-0,2	0,1
Рыба, ракообразные, моллюски и водные беспозвоночные	43,2	117,8	0,9	1,1	-0,3	0,2
Зерновые и продукты из них	58,2	100,1	1,5	1,4	-0,3	0,0
Овощи и фрукты	95,0	81,1	2,9	2,4	0,0	-0,6
Сахар, изделия из сахара и мед	26,4	в 2,0 раза	0,3	0,7	-0,1	0,3
Кофе, чай, какао, пряности и продукты из них	49,6	112,3	1,1	1,2	-0,2	0,1
Корма для животных (кроме немолотых зерновых)	27,4	104,7	0,7	0,7	-0,1	0,0
Различные пищевые продукты и препараты	69,3	108,3	1,6	1,7	-0,3	0,1
Напитки и табак	108,8	109,6	2,5	2,7	-0,3	0,2
Напитки (алкогольные и безалкогольные)	49,9	125,9	1,0	1,2	-0,3	0,3
Табак и табачные изделия	58,9	98,7	1,5	1,5	0,0	0,0
Сырье непродовольственное, кроме топлива	96,3	96,5	2,5	2,4	-0,2	-0,1

	2016		Структура, %		Степень влияния товарных групп на рост (+), снижение (-) импорта, %	
	млн. долларов США	в % к 2015 ¹	2015	2016	2015 ¹	2016 ¹
Масличные семена и масличные плоды	25,5	108,2	0,6	0,6	0,1	0,0
Натуральный каучук (включая синтетический каучук и регенерированную резину)	0,7	24,4	0,1	0,0	-0,1	-0,1
Пробка и лесоматериалы	27,3	101,4	0,7	0,7	0,0	0,0
Бумажная масса и макулатура	0,6	в 1,7 раза	0,0	0,0	0,0	0,0
Текстильные волокна (кроме топса и прочей чесаной шерсти) и их отходы (не переработанные в пряжу или ткань)	7,9	68,9	0,3	0,2	0,0	-0,1
Сырье для удобрений и минеральное сырье (кроме угля, нефти и драгоценных камней)	11,4	108,7	0,3	0,3	-0,1	0,0
Металлические руды и металлический лом	0,8	89,7	0,0	0,0	0,0	0,0
Сырьевые материалы животного и растительного происхождения, не включенные в другие категории	21,9	94,4	0,6	0,5	0,0	0,0
Минеральное топливо, смазочные масла и аналогичные материалы	615,1	85,7	18,0	15,3	-7,9	-2,6
Уголь, кокс и брикеты	9,8	49,7	0,5	0,2	0,0	-0,2
Нефть, нефтепродукты и аналогичные материалы	375,6	92,1	10,2	9,3	-3,8	-0,8
Газ, природный и искусственный	229,4	79,4	7,2	5,7	-3,2	-1,5
Электрический ток	0,3	21,2	0,0	0,0	-0,9	0,0
Животные и растительные масла, жиры и воски	10,1	113,0	0,2	0,3	-0,1	0,0
Животные масла и жиры	1,0	118,7	0,0	0,0	0,0	0,0
Растительные масла и жиры, сырые, рафинированные или фракционированные	7,2	112,7	0,2	0,2	0,0	0,0
Животные и растительные масла и жиры, обработанные; воски животного и растительного происхождения; технические смеси или препараты из животных или растительных жиров и масел	1,9	111,0	0,0	0,0	0,0	0,0
Химические вещества и аналогичная продукция, не включенные в другие категории	629,4	100,5	15,7	15,7	-3,2	0,1
Органические химические вещества	17,6	92,8	0,5	0,4	0,1	0,0
Неорганические химические вещества	12,9	101,0	0,3	0,3	-0,1	0,0
Красящие и дубильные вещества и красители	29,0	104,9	0,7	0,7	-0,1	0,0
Медицинская и фармацевтическая продукция	185,0	99,0	4,7	4,6	-1,7	0,0
Эфирные масла, резиноиды и парфюмерные вещества; туалетные препараты, полирующие и моющие средства	110,8	99,6	2,8	2,8	-0,4	0,0
Удобрения	51,4	100,4	1,3	1,3	0,0	0,0
Пластмассы в первичной форме	45,2	91,5	1,2	1,1	-0,2	-0,1
Пластмассы в непервичной форме	85,6	100,6	2,1	2,1	-0,6	0,0
Химические материалы и продукция, не включенные в другие категории	91,9	110,8	2,1	2,3	-0,2	0,2
Промышленные товары, классифицированные главным образом по виду материала	853,3	105,6	20,3	21,2	-3,5	1,1

	2016		Структура, %		Степень влияния товарных групп на рост (+), снижение (-) импорта, %	
	млн. долларов США	в % к 2015 ¹	2015	2016	2015 ¹	2016 ¹
Кожа, готовые изделия из кожи и выделанная пушнина	39,4	121,2	0,8	1,0	0,0	0,2
Резиновые изделия	59,5	112,2	1,3	1,5	-0,3	0,2
Изделия из пробки и дерева (кроме мебели)	57,7	100,8	1,4	1,4	-0,3	0,0
Бумага, картон и изделия из бумажной массы, бумаги или картона	80,4	101,7	2,0	2,0	-0,4	0,0
Текстильная пряжа, ткани, готовые изделия, не включенные в другие категории, и аналогичная продукция	249,6	120,1	5,2	6,2	-0,9	1,0
Продукция из нерудных ископаемых	99,5	100,5	2,5	2,5	-0,5	0,0
Чугун и сталь	91,1	90,5	2,5	2,3	-0,6	-0,2
Цветные металлы	53,9	81,6	1,7	1,3	0,0	-0,3
Изделия из металла	122,1	108,5	2,8	3,0	-0,5	0,2
Машины и транспортное оборудование	864,4	105,3	20,6	21,5	-5,7	1,1
Энергогенераторные машины и оборудование	12,2	91,5	0,3	0,3	0,0	0,0
Машины, специально предназначенные для конкретных отраслей	125,2	106,5	2,9	3,1	-1,3	0,2
Машины для обработки металлов	6,9	87,4	0,2	0,2	0,0	0,0
Неспециальные машины и оборудование для промышленности и детали для машин	118,0	89,0	3,3	2,9	-0,6	-0,4
Канцелярские машины и оборудование для автоматической обработки данных	38,0	125,5	0,8	0,9	-0,3	0,2
Аппаратура и оборудование электросвязи, звукозаписи и звуковоспроизведения	91,1	106,1	2,2	2,3	-0,4	0,1
Электрические машины, аппараты, приборы и их электрические детали (включая неэлектрические детали электрических бытовых приборов)	268,1	101,6	6,6	6,7	-1,0	0,1
Автомобили (включая транспортные средства на воздушной подушке)	203,9	123,4	4,1	5,1	-1,6	1,0
Прочее транспортное оборудование	1,1	24,3	0,1	0,0	-0,5	-0,1
Различные готовые изделия	398,3	107,4	9,3	9,9	-2,1	0,7
Блочные здания; арматура и крепления водопроводно-канализационного, отопительного и осветительного оборудования	34,1	97,2	0,9	0,8	-0,2	0,0
Мебель и ее детали	42,8	102,3	1,1	1,1	-0,3	0,0
Дорожные принадлежности, сумки и аналогичные контейнеры	4,8	130,0	0,1	0,1	-0,1	0,0
Предметы одежды и одежные принадлежности	100,9	130,1	1,9	2,5	-0,4	0,6
Обувь	25,0	147,9	0,4	0,6	-0,2	0,2
Специальные, научные и контрольные приборы и аппараты	38,8	73,7	1,3	1,0	-0,2	-0,3
Фотографическая аппаратура, оборудование и принадлежности и оптические изделия; часы	8,0	99,7	0,2	0,2	0,0	0,0
Различные готовые изделия	143,9	106,5	3,4	3,6	-0,6	0,2

¹ В текущих ценах

Структура импорта по группам товаров

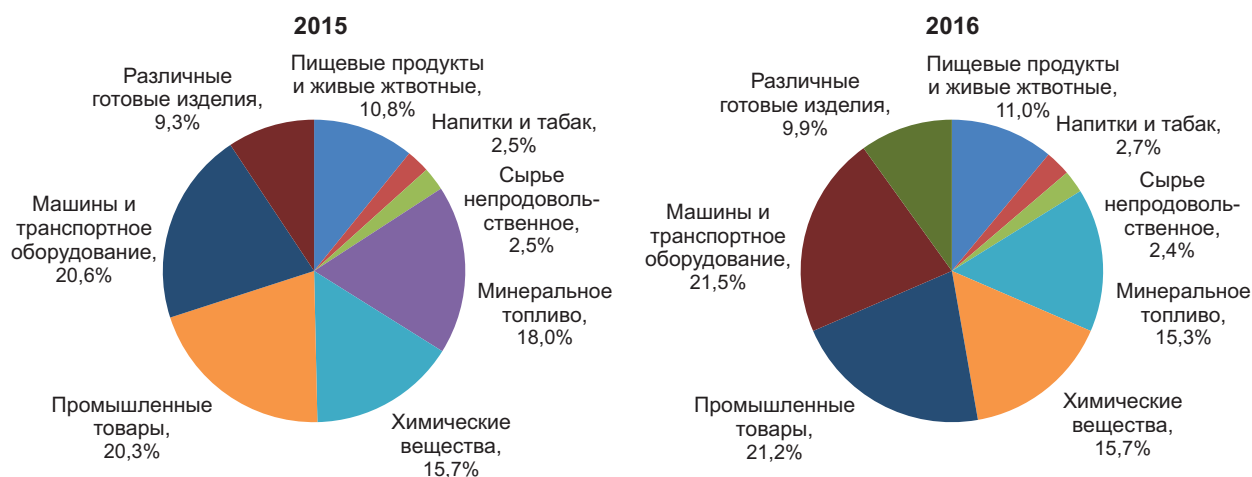

В 2016 году, по сравнению с 2015 годом, наблюдался **рост импортных поставок** текстильной пряжи, тканей и готовых изделий (+20,1%), автомобилей (+23,4%), предметов одежды и одежных принадлежностей (+30,1%), алкогольных и безалкогольных напитков (+25,9%), сахара, изделий из сахара и меда (в 2,0 раза), изделий из металла (+8,5%), резиновых изделий (+12,2%), машин, специально предназначенных для конкретных отраслей (+6,5%), рыбы, ракообразных, моллюсков и водных беспозвоночных (+17,8%), кожи, готовых изделий из кожи и выделанной пушнины (+21,2%), канцелярских машин и оборудования для автоматической обработки данных (+25,5%), обуви (+47,9%), который способствовал увеличению общего объема импорта на 4,5%.

В то же время, **снизился импорт** природного и искусственного газа (-20,6%), нефти, нефтепродуктов и аналогичных материалов (-7,9%), овощей и фруктов (-18,9%), неспециальных машин и оборудования для промышленности (-11,0%), цветных металлов (-18,4%), специальных, научных и контрольных приборов и аппаратов (-26,3%), чугуна и стали (-9,5%), угля, кокса и брикетов (-50,3%), который уменьшил рост общего объема импорта на 4,4%.

Дефицит торгового баланса в декабре 2016 года составил 197,5 млн. долларов США, на 61,8 млн. долларов США (+45,5%) больше, чем в ноябре 2016 года и на 8,3 млн. долларов США (+4,4%) – по сравнению с декабрем 2015 года.

Динамика торгового баланса, по месяцам

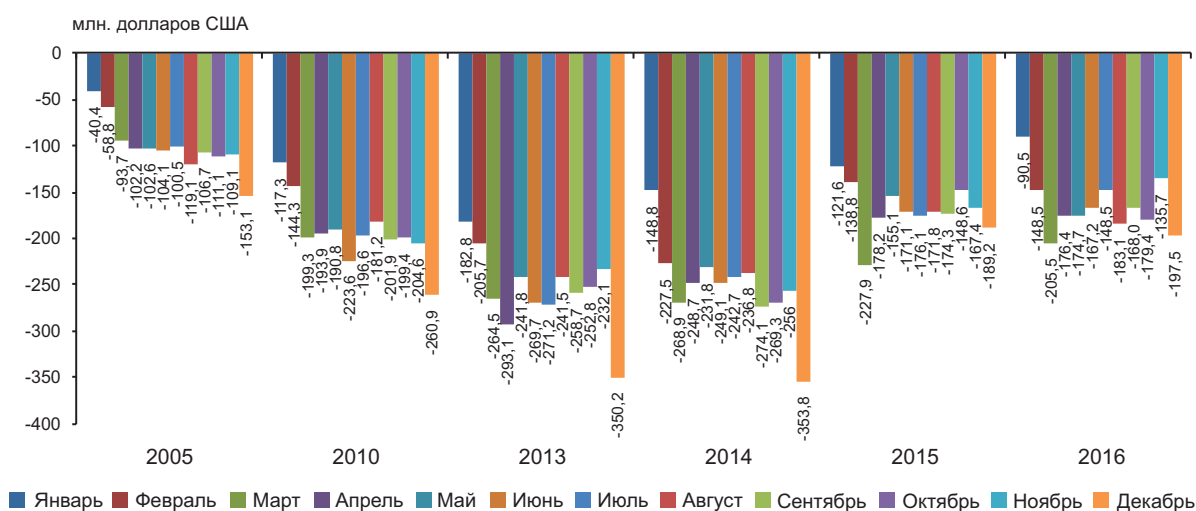

Значительный разрыв между экспортом и импортом товаров в 2016 году привел к накоплению **отрицательного сальдо торгового баланса** в размере 1 975,0 млн. долларов США, что на 45,0 млн. долларов США (-2,2%) меньше, чем в 2015 году. **Со странами Европейского Союза (ЕС-28)** торговый баланс сложился с дефицитом в размере 641,3 млн. долларов США (в 2015 году – 736,7 млн. долларов США), а **со странами СНГ** - 613,2 млн. долларов США (в 2015 году – 525,8 млн. долларов США).

Тенденции внешней торговли

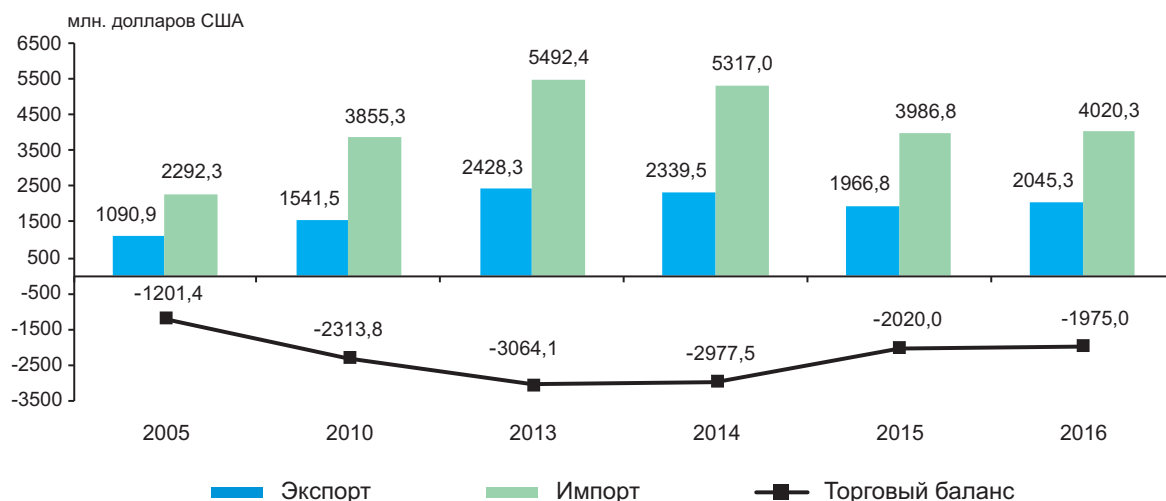

Торговый баланс в разбивке по странам и по группам стран

	2015	2016	2016 в % к 2015 ¹
ТОРГОВЫЙ БАЛАНС – всего, млн. долларов США	-2 020,0	-1 975,0	97,8
в том числе:			
Страны Европейского Союза (ЕС-28)	-736,7	-641,3	87,1
Германия	-204,1	-189,8	93,0
Италия	-82,1	-82,5	100,5
Венгрия	-65,0	-70,9	109,1
Польша	-53,9	-58,8	109,1
Австрия	-67,9	-46,5	68,5
Франция	-37,9	-45,2	119,3
Румыния	-108,8	-38,4	35,3
Испания	-26,2	-31,2	118,9
Чешская Республика	-23,4	-27,9	119,2
Бельгия	-23,4	-20,8	89,0
Швеция	-13,3	-17,9	134,1
Словения	-19,0	-17,0	89,5
Нидерланды	-17,5	-16,5	94,7
Словакия	-6,5	-11,4	в 1,8 раза
Финляндия	-12,7	-11,0	86,3
Дания	-11,8	-10,9	92,0
Португалия	-7,2	-7,0	97,5
Литва	-2,3	-6,7	в 2,9 раза
Ирландия	-6,7	-6,0	89,0
Латвия	1,9	-3,5	х
Люксембург	-2,2	-2,3	107,7
Хорватия	-1,8	-1,7	94,7
Эстония	-1,8	-0,9	46,5
Мальта	0,1	-0,3	х
Кипр	6,4	3,1	49,1
Греция	5,7	10,0	в 1,7 раза
Болгария	-40,3	18,4	х
Соединенное Королевство Великобритании и Северной Ирландии	85,1	52,3	61,5
Страны СНГ	-525,8	-613,2	116,6
Украина	-325,3	-334,2	102,7
Российская Федерация	-295,0	-302,0	102,4
Таджикистан	0,7	0,5	83,6
Армения	0,5	0,6	109,9
Туркменистан	-0,9	1,0	х
Кыргызстан	1,7	1,7	99,1
Беларусь	47,4	2,3	4,7

	2015	2016	2016 в % к 2015 ¹
Узбекистан	-5,7	2,8	х
Азербайджан	3,3	4,1	124,4
Казахстан	47,6	10,0	21,1
Страны остального мира	-757,5	-720,5	95,1
Китай	-357,9	-379,2	106,0
Турция	-220,7	-210,3	95,3
Соединенные Штаты Америки	-28,7	-36,3	126,2
Япония	-40,8	-27,3	67,0
Южная Корея	-22,6	-21,1	93,6
Вьетнам	-10,9	-21,1	в 1,9 раза
Индия	-25,9	-20,5	79,0
Сербия	-13,3	-13,8	103,6
Тайвань, провинция Китая	-10,1	-13,3	132,0
Эквадор	-7,4	-10,2	137,9
Исландия	-4,0	-6,5	161,8
Аргентина	-5,8	-5,9	102,0
Норвегия	-5,5	-5,8	105,7
Бангладеш	-4,9	-5,5	111,5
Таиланд	-4,3	-5,2	120,6
Бразилия	-5,4	-3,9	72,9
Израиль	-26,0	-3,6	13,8
Мексика	-3,5	-3,3	94,0
Марокко	-1,4	-3,2	в 2,4 раза
Гонконг, САР Китая	-3,2	-3,1	96,0
Южная Африка	-4,4	-2,7	61,3
Канада	-3,1	-1,9	59,3
Египет	-3,2	-1,7	54,6
Сингапур	-1,9	-1,7	91,0
Филиппины	-1,0	-1,7	160,2
Коста-Рика	-1,8	-1,5	82,6
Чили	-1,4	-1,4	102,8
Шри Ланка	-0,4	-1,3	в 3,3 раза
Пакистан	-2,6	-1,2	48,5
Фарерские острова	-2,2	-1,2	54,3
Македония	0,1	-1,2	х
Гана	-1,1	-1,1	99,7
Уругвай	-1,0	-1,0	97,5
Кот-д'Ивуар	-1,6	-1,0	61,8
Тунис	-1,9	-0,9	47,5
Индонезия	7,0	-0,8	х
Новая Зеландия	-1,9	-0,7	34,8
Иран	-0,2	-0,7	в 3,9 раза
Сан - Марино	-0,1	-0,6	в 9,2 раза
Босния и Герцеговина	-1,2	-0,5	43,2
Австралия	-0,5	-0,4	78,0
Камбоджа	-0,5	-0,4	77,5
Объединенные Арабские Эмираты	-0,1	-0,3	в 2,3 раза
Колумбия	-0,4	-0,1	в 2,1 раза
Иордания	0,0	0,7	х
Оман	0,0	0,8	х
Нигерия	0,8	0,8	98,6
Ливия	-0,3	0,9	х
Саудовская Аравия	0,3	1,0	в 3,2 раза
Малайзия	-4,4	3,8	х
Мьянма	1,0	4,5	в 4,5 раза
Сирия	5,7	5,6	97,5
Ливан	8,2	10,4	126,8
Швейцария	3,3	13,9	в 4,2 раза
Грузия	16,0	15,4	96,0
Ирак	17,1	26,3	153,8

¹ В текущих ценах

*Торговый баланс по основным группам товаров,
согласно Международной Стандартной Торговой Классификации*

	2015	2016	2016 в % к 2015 ¹
ТОРГОВЫЙ БАЛАНС – всего, млн. долларов США	-2 020,0	-1 975,0	97,8
в том числе:			
Пищевые продукты и живые животные	58,2	57,8	99,4
Живые животные	1,9	3,5	179,9
Мясо и мясопродукты	-19,5	-16,8	86,0
Молочные продукты и яйца птицы	-20,2	-21,1	104,4
Рыба, ракообразные, моллюски и водные беспозвоночные	-36,6	-43,1	117,9
Зерновые и продукты из них	70,6	114,3	161,9
Овощи и фрукты	136,7	111,0	81,2
Сахар, изделия из сахара и мед	34,7	26,4	76,2
Кофе, чай, какао, пряности и продукты из них	-36,9	-41,2	111,6
Корма для животных (кроме немолотых зерновых)	-10,3	-11,6	111,9
Различные пищевые продукты и препараты	-62,0	-63,5	102,3
Напитки и табак	68,1	62,9	92,3
Напитки (алкогольные и безалкогольные)	115,1	108,2	94,0
Табак и табачные изделия	-47,0	-45,3	96,5
Сырье непродовольственное, кроме топлива	119,7	135,4	113,1
Шкуры, кожевенное сырье и пушнина, невыделанные	4,1	3,4	83,5
Масличные семена и масличные плоды	153,8	176,0	114,4
Натуральный каучук (включая синтетический каучук и регенерированную резину)	-0,9	-0,6	63,6
Пробка и лесоматериалы	-24,9	-25,4	102,1
Бумажная масса и макулатура	1,7	2,0	119,5
Текстильные волокна (кроме топса и прочей чесаной шерсти) и их отходы (не переработанные в пряжу или ткань)	-7,6	-7,1	93,4
Сырье для удобрений и минеральное сырье (кроме угля, нефти и драгоценных камней)	-3,7	-3,9	105,1
Металлические руды и металлический лом	16,8	10,0	59,3
Сырьевые материалы животного и растительного происхождения, не включенные в другие категории	-19,6	-19,0	96,7
Минеральное топливо, смазочные масла и аналогичные материалы	-707,6	-608,4	86,0
Уголь, кокс и брикеты	-19,7	-9,8	49,7
Нефть, нефтепродукты и аналогичные материалы	-397,8	-368,9	92,7
Газ, природный и искусственный	-288,9	-229,4	79,4
Электрический ток	-1,2	-0,2	20,8
Животные и растительные масла, жиры и воски	63,0	44,2	70,2
Животные масла и жиры	-0,9	-1,0	115,7
Растительные масла и жиры, сырые, рафинированные или фракционированные	65,5	46,9	71,6
Животные и растительные масла и жиры, обработанные; воски животного и растительного происхождения; технические смеси или препараты из животных или растительных жиров и масел	-1,7	-1,7	101,6
Химические вещества и аналогичная продукция, не включенные в другие категории	-495,2	-516,1	104,2
Органические химические вещества	-12,8	0,3	x
Неорганические химические вещества	-12,6	-12,0	95,4
Красящие и дубильные вещества и красители	-26,5	-27,6	104,4
Медицинская и фармацевтическая продукция	-111,0	-136,1	122,6
Эфирные масла, резиноиды и парфюмерные вещества; туалетные препараты, полирующие и моющие средства	-72,8	-75,8	104,1
Удобрения	-51,1	-51,4	100,6
Пластмассы в первичной форме	-44,6	-42,2	94,6
Пластмассы в непервичной форме	-82,9	-82,3	99,2
Химические материалы и продукция, не включенные в другие категории	-80,8	-88,9	110,0

	2015	2016	2016 в % к 2015 ¹
Промышленные товары, классифицированные главным образом по виду материала	-670,4	-681,4	101,6
Кожа, готовые изделия из кожи и выделанная пушнина	-31,0	-37,0	119,3
Резиновые изделия	-41,6	-47,2	113,4
Изделия из пробки и дерева (кроме мебели)	-51,3	-50,0	97,4
Бумага, картон и изделия из бумажной массы, бумаги или картона	-73,0	-73,9	101,2
Текстильная пряжа, ткани, готовые изделия, не включенные в другие категории, и аналогичная продукция	-154,6	-174,3	112,8
Продукция из нерудных ископаемых	-65,3	-64,5	98,9
Чугун и сталь	-98,2	-87,7	89,4
Цветные металлы	-62,9	-51,8	82,4
Изделия из металла	-92,6	-94,9	102,5
Машины и транспортное оборудование	-507,5	-539,4	106,3
Энергогенераторные машины и оборудование	-6,9	-9,6	139,4
Машины, специально предназначенные для конкретных отраслей	-106,0	-114,5	108,0
Машины для обработки металлов	-5,7	-4,7	82,8
Неспециальные машины и оборудование для промышленности и детали для машин	-96,3	-89,5	92,9
Канцелярские машины и оборудование для автоматической обработки данных	-29,4	-35,8	121,8
Аппаратура и оборудование электросвязи, звукозаписи и звуковоспроизведения	-82,1	-88,1	107,4
Электрические машины, аппараты, приборы и их электрические детали (включая неэлектрические детали электрических бытовых приборов)	-28,4	-19,1	67,1
Автомобили (включая транспортные средства на воздушной подушке)	-153,7	-177,5	115,5
Прочее транспортное оборудование	0,9	-0,6	x
Различные готовые изделия	55,7	73,6	132,0
Блочные здания; арматура и крепления водопроводно-канализационного, отопительного и осветительного оборудования	-31,8	-27,9	87,8
Мебель и ее детали	55,9	79,5	142,2
Дорожные принадлежности, сумки и аналогичные контейнеры	11,6	9,9	85,3
Предметы одежды и одежные принадлежности	151,6	143,7	94,8
Обувь	6,9	3,9	57,1
Специальные, научные и контрольные приборы и аппараты	-28,4	-14,5	50,9
Фотографическая аппаратура, оборудование и принадлежности и оптические изделия; часы	-6,2	-5,9	96,3
Различные готовые изделия	-103,9	-115,1	110,8

¹ В текущих ценах

Уровень покрытия импортных поступлений экспортными поставками в 2016 году составил 50,9% по сравнению с 49,3% в 2015 году.

Физическими лицами в 2016 году было импортировано товаров на сумму 87,7 млн. долларов США, на 13,4% больше, чем в 2015 году. Увеличение импорта обусловлено ростом поставок легковых автомобилей (+8,6%), на долю которых приходилось 86,9% от импорта, реализованного физическими лицами.

IV. ЦЕНЫ

Изменение цен в экономике в январе-декабре 2016 года по сравнению с аналогичным периодом предыдущих лет характеризуется следующими данными:

	Январь-декабрь в % к январю-декабрю предыдущего года				
	2012	2013	2014	2015	2016
Индекс потребительских цен	104,6	104,6	105,1	109,7	106,4
Индекс цен производителей промышленной продукции	103,1	103,3	105,5	106,3	104,5
Индекс цен на строительно-монтажные работы	109,9	108,3	108,2	108,0	108,7

Потребительские цены в декабре 2016 года по сравнению с декабрем 2015 года возросли на 2,4% (в декабре 2015 года к декабрю 2014 года – на 13,6%).

В течение 2016 года возросли цены на продовольственные товары в среднем на 2,8%, в том числе на: чеснок – на 25,6%, яйца – на 16,5%, перец сладкий – на 14,3%, натуральный мед – на 12,1%, сахар – на 10,1%, грибы свежие – на 9,2%, крестьянское масло – на 8,7%, рыбу и рыбные консервы – на 5,0%, свежие фрукты – на 8,4% (в частности: семечковые фрукты – на 7,7%, экзотические фрукты – на 4,5%, цитрусовые – на 3,7%), минеральную воду – на 7,3%, растительное масло – на 6,4%, макаронные изделия – на 6,3%, конфеты, халву, шоколадные кремы – на 6,0%, баранину – на 5,5%, свинину – на 4,3%, чай – на 3,6%, сметану – на 2,9%, сыр и брынзу – на 2,5%.

Что касается непродовольственных товаров цены выросли на 3,2%. Отметился рост цен на: медицинские приборы – на 11,7%, пылесосы – на 10,1%, обувь – на 9,4%, товары для путешествий и галантерейные – на 9,1%, канцелярские товары – на 8,3%, кондиционеры – на 7,8%, электрические плиты – на 6,8%, инструменты и мелкие аксессуары – на 6,2%, электроинструменты – на 5,5%, постельное белье – на 5,1%, одежду – на 4,9% (в частности детские рубашки, кофточки – на 10,6%, куртки детские, мужские и женские – на 10,2%, 8,6% и 6,8% соответственно, детские костюмы и брюки – на 7,1% и 5,6% соответственно), трикотаж – на 4,7%, стиральные порошки – на 4,0%, препараты бытовой химии – на 3,7%, мебель – на 2,7%, топливо – на 1,6% (в том числе газ в баллонах – на 15,1%, дрова – на 7,7%, уголь – на 4,1%), строительные материалы необходимые для косметического ремонта жилья – на 1,4%, сигареты – на 15,3%.

Возросли цены и тарифы на платные услуги, оказанные населению на 0,5%, в том числе: обязательное страхование автотранспорта – на 32,3%, оплата за проживание в студенческих общежитиях – на 9,4%, услуги по туризму за пределами страны – на 7,8%, оплата средне-профессионального образования и колледжей – на 14,1%, тарифы за подогрев 1м³ воды и центральное отопление (Кишинев) – на 8,2% и 7,1% соответственно, услуги адвокатских бюро и ремонт жилья – по 6,2%, услуги связи – на 5,6%, содержание детей в детских дошкольных учреждениях – на 5,2%, услуги такси и общественное питание – по 4,6%, международный железнодорожный транспорт – на 2,8%.

Снизилась цена на некоторые товары и услуги, оказанные населению: садовые ягоды – на 26,8%, картофель – на 23,2%, свежие овощи – на 7,0% (в том числе сухой лук – на 58,9%, капусту – на 41,8%, свеклу столовую – на 33,7%, морковь – на 29,8%, помидоры – на 17,2%, баклажаны – на 9,6%), субпродукты – на 3,4%, мясо птицы – на 2,9%, топливо для автомобилей – на 4,2%, автомобили – на 3,8%, коммунальные услуги – на 4,9% (в частности: газ сетевой – на 10,1%, электроэнергию – на 9,9%), гостиничное обслуживание – на 4,7%, авиабилеты – на 2,8%.

Уровень инфляции за январь-декабрь 2016 г.

Месяц	Ежемесячно + (-), в % к предыдущему месяцу				В % к декабрю 2015			
	всего	товары		услуги	всего	товары		услуги
		продовольственные	непродовольственные			продовольственные	непродовольственные	
Январь	0,7	1,2	0,2	0,4	0,7	1,2	0,2	0,4
Февраль	-0,5	-0,4	-0,5	-0,8	0,1	0,8	-0,3	-0,4
Март	0,0	-0,3	0,1	0,3	0,1	0,5	-0,2	-0,1
Апрель	0,0	0,9	0,0	-1,5	0,1	1,4	-0,2	-1,6
Май	0,2	0,0	0,4	0,1	0,3	1,4	0,3	-1,5
Июнь	-0,3	-1,1	0,3	0,0	0,0	0,3	0,6	-1,4
Июль	-0,9	-2,2	-0,2	0,3	-0,9	-1,9	0,3	-1,1
Август	-0,4	-1,2	0,1	0,2	-1,3	-3,0	0,5	-0,9
Сентябрь	0,6	0,6	1,1	0,0	-0,7	-2,5	1,6	-0,9
Октябрь	1,3	2,4	0,6	0,5	0,6	-0,1	2,2	-0,4
Ноябрь	1,2	2,1	0,5	0,8	1,8	2,0	2,6	0,4
Декабрь	0,5	0,8	0,5	0,0	2,4	2,8	3,2	0,5

Цены производителей в промышленности в 2016 году по сравнению с 2015 годом в целом выросли на 4,5%, в том числе за счет роста цен на внутреннем рынке на 4,9% и на внешнем рынке – на 3,6%.

В декабре 2016 года по отношению к ноябрю 2016 года цены производителей возросли на 0,5%, а по отношению к декабрю 2015 года – на 2,8%.

Динамика индексов цен на промышленную продукцию по основным видам деятельности и по направлениям отгрузки представлена в следующей таблице:

	Декабрь 2016 в % к:		2016 в % к 2015
	ноябрю 2016	декабрю 2015	
Промышленность – всего	100,5	102,8	104,5
в том числе: на внутренний рынок	100,4	102,9	104,9
на внешний рынок	100,7	102,5	103,6
Горнодобывающая промышленность – всего	99,6	101,8	102,8
в том числе: на внутренний рынок	99,5	101,8	102,7
на внешний рынок	100,3	102,6	104,4
Обрабатывающая промышленность – всего	100,6	102,9	104,3
в том числе: на внутренний рынок	100,5	103,1	104,7
на внешний рынок	100,7	102,5	103,6
из неё: производство пищевых продуктов	100,9	103,8	105,7
в том числе: на внутренний рынок	101,0	103,9	106,1
на внешний рынок	100,7	103,6	104,4
Производство и обеспечение электро- и теплоэнергией, газом, горячей водой; кондиционирование воздуха	100,1	101,8	106,2
в том числе:			
производство, транспортировка и распределение электроэнергии	100,0	94,5	106,9
обеспечение паром; кондиционирование воздуха	100,3	112,6	104,5

В *горнодобывающей промышленности* в 2016 году по сравнению с 2015 годом цены выросли на 2,8%, вместе с тем увеличение цен на внутреннем рынке составило – 2,7% и на внешнем рынке – 4,4%.

В *обрабатывающей промышленности* в целом отмечено увеличение цен производителей на 4,3%. В частности, в производстве пищевых продуктов в 2016 году цены выросли на 5,7%, а по составляющим видам деятельности: производство сахара – на 24,5%; производство вина виноградного – на 7,3%; производство растительных и животных масел и жиров – на 5,7%; переработка и консервирование фруктов и овощей – на 4,4%; переработка и консервирование рыбы, ракообразных и моллюсков – на 3,3%; производство хлеба; производство свежих мучных кондитерских изделий – на 2,5%; производство молочных продуктов – на 2,1%; производство, переработка и консервирование мяса и мясных продуктов – на 1,7% и др.

Зарегистрирован рост цен в отчетном периоде и по другим видам деятельности обрабатывающей промышленности таким как: производство кирпича, черепицы и прочих строительных изделий из обожженной глины – на 8,3%; производство табачных изделий – на 6,5%; производство стекла и изделий из стекла – на 5,8%; производство электрического оборудования – на 3,9%; производство красок, лаков, типографских красок и мастик – на 3,6%; производство бумаги и бумажной продукции – на 3,5%; производство основной фармацевтической продукции и фармацевтических препаратов – на 3,4%; производство мебели – на 3,3%; производство резиновых и пластмассовых изделий – на 2,9%; производство ювелирных изделий, бижутерии и аналогичных изделий – на 2,8%; производство обуви – на 2,7%; производство текстильных изделий – на 2,3%; обработка древесины и производство изделий из дерева и пробки, кроме мебели; производство изделий из соломки и других растительных материалов для плетения – на 1,9%; производство одежды – на 1,7%; производство машин и оборудования, не включенных в другие категории – на 1,7% и т.д.

В *энергетическом секторе* в отчетном периоде цены выросли в среднем на 6,2%, в том числе: производство, транспортировка и распределение электроэнергии – на 6,9%, обеспечение паром; кондиционирование воздуха – на 4,5%.

По *Основным промышленным группам* (согласно рекомендациям ЕС) цены изменились следующим образом: в декабре по сравнению с ноябрем текущего года, цены выросли в промышленности товаров текущего потребления на 0,7%, в промышленности товаров промежуточного потребления (за исключением энергетических товаров) – на 0,2% и в промышленности энергетических товаров – на 0,1%. В тоже время, цены снизились на 0,2% в промышленности товаров длительного пользования и в промышленности инвестиционных товаров.

В декабре 2016 года по сравнению с декабрем 2015 года зарегистрирован рост цен в промышленности товаров длительного пользования на 4,1%, в промышленности товаров текущего потребления – на 3,3%, в промышленности товаров промежуточного потребления (за исключением энергетических товаров) – на 2,3%, в промышленности энергетических товаров – на 1,7%, в промышленности инвестиционных товаров – на 0,8%.

Индексы цен на промышленную продукцию по Основным промышленным группам представлены в следующей таблице:

	Декабрь 2016 в % к:	
	ноябрю 2016	декабрю 2015
Промышленность – всего	100,5	102,8
в том числе: на внутренний рынок	100,4	102,9
на внешний рынок	100,7	102,5
Промышленность товаров промежуточного потребления (за исключением энергетических товаров)	100,2	102,3
в том числе: на внутренний рынок	100,2	102,4
на внешний рынок	99,9	101,6
Промышленность инвестиционных товаров	99,8	100,8
в том числе: на внутренний рынок	99,7	100,9
на внешний рынок	100,0	100,5
Промышленность товаров длительного пользования	99,8	104,1
в том числе: на внутренний рынок	100,0	105,0
на внешний рынок	99,2	101,2
Промышленность товаров текущего потребления	100,7	103,3
в том числе: на внутренний рынок	100,6	103,5
на внешний рынок	100,9	102,9
Промышленность энергетических товаров	100,1	101,7

Цены в строительстве. В IV квартале 2016 года индекс цен на строительно-монтажные работы в целом по национальной экономике составил 108,9% по сравнению с соответствующим периодом 2015 года. По секторам национальной экономики рост индекса цен в анализируемом периоде был отмечен в следующих отраслях: жилищное строительство (на 14,0%), прочее строительство (на 13,7%), сельское хозяйство (на 9,3%).

V. ФИНАНСЫ

5.1. Исполнение национального публичного бюджета¹

По данным Министерства финансов, в 2016 году в национальный публичный бюджет поступило 45946,9 млн. лей, что на 2265,8 млн. лей (на 5,2%) выше фактических поступлений за 2015 год. Из общей суммы доходов национального публичного бюджета 62,8% приходится на доходы, администрируемые государственным бюджетом (ГБ); 21,9% – на доходы, администрируемые бюджетом государственного социального страхования (БГСС); 8,2% – на доходы, администрируемые местными бюджетами (МБ) и 7,1% – на доходы, администрируемые фондами обязательного медицинского страхования (ФОМС).

Налоговые поступления и сборы составили 29231,0 млн. лей (63,6% от общей суммы доходов), взносы на обязательное государственное социальное и медицинское страхование – 13271,1 млн. лей (28,9%), прочие доходы – 2071,8 млн. лей (4,5%), полученные гранты – 1373,0 млн. лей (3,0%).

Структура доходов национального публичного бюджета по типам бюджетов

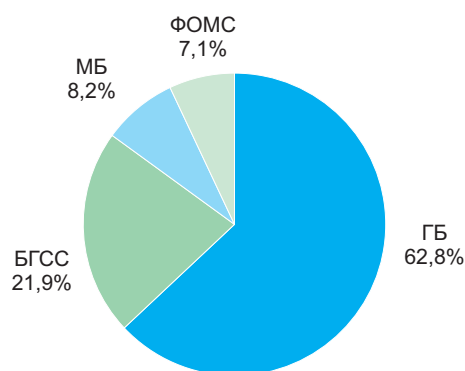

Структура доходов Национального публичного бюджета по видам поступлений в соответствии с экономической классификацией

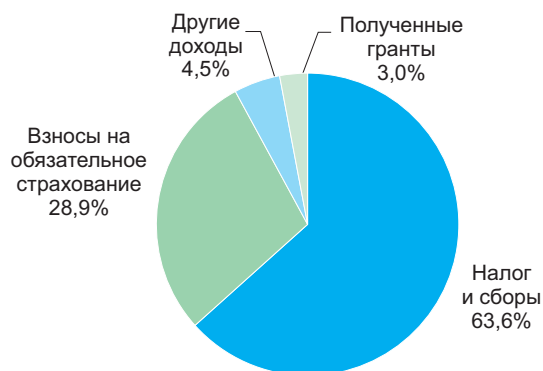

Январь-декабрь 2016

Расходная часть национального публичного бюджета (включая нефинансовые активы) исполнена в сумме 48434,0 млн. лей. Из общего объема расходов национального публичного бюджета 16497,7 млн. лей (34,1%) находится в ведении государственного бюджета; 14959,3 млн. лей (30,9%) – в ведении бюджета государственного социального страхования; 11303,6 млн. лей (23,3%) – в ведении местных бюджетов и 5673,4 млн. лей (11,7%) – в ведении фондов обязательного медицинского страхования.

В 2016 году для реализации мер по социальной защите было выделено 35,6% средств, на образование – 17,7%, на здравоохранение – 13,4%, на государственные услуги общего назначения – 10,6%, на услуги в области экономики – 9,5%, на поддержание общественного порядка и национальную безопасность – 6,9%, на культуру, спорт, мероприятия для молодежи, культуры и отдых – 2,4%, на жилищно-коммунальное хозяйство – 2,4%, на национальную оборону – 1,1% и на охрану окружающей среды – 0,4%.

Расходы национального публичного бюджета по направлениям использования в соответствии с функциональной классификацией

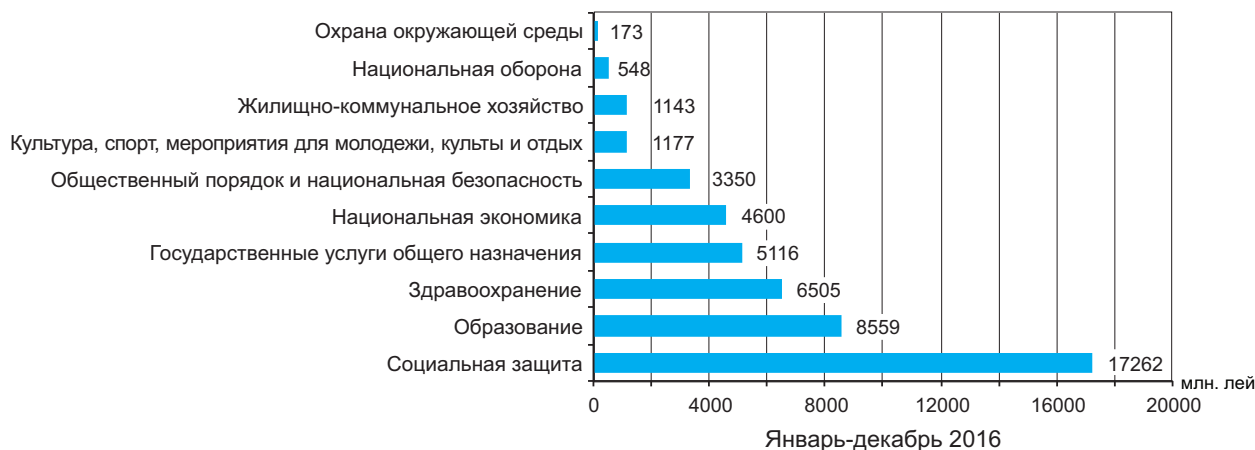

Январь-декабрь 2016

Превышение расходов над доходами в 2016 году привело к образованию бюджетного дефицита в размере 2487,1 млн. лей.

¹ По данным Министерства финансов

5.2. Кредиты, депозиты и кассовый оборот¹

Кредиты. Общее сальдо кредитов в экономику на 31 декабря 2016 года составило 39455 млн. лей и уменьшилось на 7,6% по сравнению с сальдо, сложившимся на 31 декабря 2015 года. Уменьшение произошло за счёт снижения как сальдо краткосрочных кредитов, так и сальдо среднесрочных и долгосрочных кредитов соответственно на 12,4% и 7,3%.

Депозиты. Сальдо депозитов физических лиц на 31 декабря 2016 года составило 37550 млн. лей, превысив на 7,7% сальдо, сложившееся на 31 декабря 2015 года. Рост общего сальдо депозитов обусловлен увеличением сальдо депозитов в национальной валюте на 22,8%, в то время как сальдо депозитов в иностранной валюте снизилось на 6,6%.

	Сальдо на 31 декабря				
	млн. лей		структура, %		2016 в % к 2015
	2015	2016	2015	2016	
Сальдо кредитов – всего	42 721	39 455	100,0	100,0	92,4
в том числе:					
краткосрочные кредиты	3 149	2 759	7,4	7,0	87,6
среднесрочные и долгосрочные кредиты	39 572	36 696	92,6	93,0	92,7
Сальдо депозитов физических лиц – всего	34 875	37 550	100,0	100,0	107,7
в национальной валюте	16 964	20 824	48,6	55,5	122,8
в иностранной валюте	17 911	16 726	51,4	44,5	93,4

Кассовый оборот. За 2016 год денежные поступления в финансовые учреждения составили 101520 млн. лей и возросли на 2,6% по сравнению с поступлениями за предыдущий год. Поступления налогов и пошлин, поступления торговой выручки от продажи товаров независимо от каналов их реализации и прочие поступления возросли соответственно на 4,6%; 6,9% и 12,4%. В то же время существенно снизились поступления от продажи иностранной валюты физическим лицам (на 31,5%), поступления от предприятий, оказывающих транспортные услуги (на 26,4%) и поступления выручки от предприятий, оказывающих прочие услуги (на 5,8%).

Денежных средств было выдано на сумму 103272 млн. лей, что на 7,0% превышает выдачи в январе–декабре 2015 года. Значительно возросли выдачи на покупку иностранной валюты у физических лиц (на 9,4%) и на прочие цели (на 26,7%). В то же время, выдачи на закупку сельскохозяйственных продуктов и выдачи с текущих и депозитных счетов физических лиц снизились соответственно на 35,0% и 20,3%.

	Январь-декабрь				
	Млн. лей		Структура, %		2016 в % к 2015
	2015	2016	2015	2016	
Приход – всего	98 905	101 520	100,0	100,0	102,6
поступления торговой выручки от продажи товаров независимо от каналов их реализации	53 076	56 763	53,7	55,9	106,9
поступления квартирной платы и коммунальных платежей	4 823	4 775	4,9	4,7	99,0
поступления от предприятий, оказывающих транспортные услуги	2 161	1 591	2,2	1,6	73,6
поступления от продажи иностранной валюты физическим лицам	8 802	6 027	8,9	5,9	68,5
поступления налогов и пошлин	1 925	2 014	1,9	2,0	104,6
поступления выручки от предприятий, оказывающих прочие услуги	6 960	6 560	7,0	6,5	94,2
прочие поступления	21 158	23 791	21,4	23,4	112,4
Расход – всего	96 557	103 272	100,0	100,0	107,0
выдачи на заработную плату, стипендии, выплаты социального характера, выплаты пенсий, пособий и страховых возмещений	12 902	12 881	13,4	12,5	99,8
выдачи на закупку сельскохозяйственных продуктов	5 001	3 252	5,2	3,1	65,0
выдачи на покупку иностранной валюты у физических лиц	35 730	39 082	37,0	37,8	109,4
выдачи с текущих и депозитных счетов физических лиц (нетто)	13 442	10 709	13,9	10,4	79,7
выдачи на прочие цели	29 482	37 348	30,5	36,2	126,7

¹ По данным Национального банка Молдовы

5.3. Страхование

В январе-сентябре 2016 года начисленные брутто-премии составили 1014,6 млн. лей, превысив на 11,5% начисленные брутто-премии за аналогичный период предыдущего года.

Выплаты страховых возмещений и компенсаций составили 353,2 млн. лей и возросли на 42,3% по сравнению с выплатами соответствующего периода 2015 года.

Начисленные брутто-премии, выплата страховых возмещений и компенсаций в январе-сентябре

	Начисленные брутто-премии					Выплата страховых возмещений и компенсаций				
	млн. лей		структура, %		2016 в % к 2015	млн. лей		структура, %		2016 в % к 2015
	2015	2016	2015	2016		2015	2016	2015	2016	
Всего	910,1	1 014,6	100,0	100,0	111,5	248,3	353,2	100,0	100,0	142,3
в том числе:										
Общее страхование	851,6	955,5	93,6	94,2	112,2	241,5	344,2	97,3	97,4	142,5
из которого:										
страхование средств наземного транспорта (иного, чем железнодорожный) (CASCO)	171,5	190,9	18,8	18,8	111,3	95,0	112,1	38,3	31,7	117,9
страхование автогражданской ответственности	411,6	482,9	45,2	47,6	117,3	125,4	192,9	50,5	54,6	в 1,5 раза
другие виды общего страхования	268,5	281,7	29,6	27,8	104,9	21,1	39,2	8,5	11,1	в 1,9 раза
Страхование жизни	58,5	59,1	6,4	5,8	101,0	6,8	9,0	2,7	2,6	133,1
из которого:										
страхование жизни (без страхования пенсий и без аннуитетов)	55,5	56,1	6,1	5,5	101,0	6,5	7,6	2,6	2,2	117,2
другие виды страхования жизни	3,0	3,0	0,3	0,3	102,3	0,3	1,4	0,1	0,4	в 4,7 раза

В январе-сентябре 2016 года доходы страховых обществ снизились по сравнению с аналогичным периодом 2015 года на 3,1%, в то время как расходы возросли на 3,1%. Прибыль до налогообложения снизилась на 43,1%.

За отчетный период 13 страховых обществ получили прибыль в размере 136,9 млн. лей и 7 страховых обществ понесли убытки в размере 3,3 млн. лей.

Финансовые результаты страховых обществ в январе-сентябре

	млн. лей		2016 в % к 2015
	2015	2016	
Доходы – всего	1 757,4	1 702,7	96,9
Доходы от операционной деятельности	1 185,3	1 462,3	123,4
в том числе от страховой деятельности	1 163,5	1 401,4	120,4
Расходы – всего	1 522,5	1 569,1	103,1
Расходы по операционной деятельности	1 187,6	1 445,4	121,7
в том числе по страховой деятельности	914,6	1 116,3	122,1
Прибыль (+) / Убыток (-) до налогообложения	234,9	133,6	56,9

5.4. Рынок ценных бумаг¹

В 2016 году в Государственном реестре ценных бумаг (ГРЦБ) были зарегистрированы 5 учредительных эмиссий акций на сумму 32,3 млн. лей и 31 дополнительная эмиссия акций на сумму 409,7 млн. лей. Совокупный объем эмиссий акций в 2016 году составил 442,0 млн. лей и увеличился по сравнению с предыдущим годом на 220,9 млн. лей или в 2 раза. Иностранные инвестиции составили 105,5 млн. лей (23,9%) от общего объема эмиссий акций.

За этот же период из ГРЦБ были исключены ценные бумаги 30 акционерных обществ.

Корпоративные ценные бумаги, зарегистрированные в ГРЦБ

	Объем эмиссий, млн. лей		Изменение по сравнению с прошлым годом (+) / (-)	
	2015	2016	млн. лей	%
Учредительные эмиссии	8,6	32,3	23,7	в 3,8 раза
Дополнительные эмиссии	212,5	409,7	197,2	в 1,9 раза
Всего	221,1	442,0	220,9	в 2,0 раза

За январь-декабрь 2016 года на регулируемом рынке (биржевом рынке), в многосторонних торговых системах (МТС) и вне регулируемого рынка или МТС (на внебиржевом рынке) были проведены сделки с корпоративными ценными бумагами на сумму 1137,3 млн. лей, что на 488,8 млн. лей (в 1,8 раза) больше по сравнению с объемом проведенных сделок в январе-декабре 2015 года. За отчетный период доля сделок на регулируемом рынке составила 29,9% от общего объема сделок с ценными бумагами на вторичном рынке.

Сделки с корпоративными ценными бумагами

	Объем сделок с корпоративными ценными бумагами, млн. лей		Изменение по сравнению с прошлым годом (+) / (-)	
	2015	2016	млн. лей	%
Регулируемый рынок (биржевой рынок)	194,0	340,5	146,5	в 1,8 раза
Многосторонние торговые системы (МТС)	–	11,4	x	x
Вне регулируемого рынка или МТС (внебиржевой рынок)	454,5	785,4	330,9	в 1,7 раза
Всего	648,5	1 137,3	488,8	в 1,8 раза

¹ По данным Национальной комиссии по финансовому рынку

VI. СОЦИАЛЬНОЕ ПОЛОЖЕНИЕ

6.1. Уровень жизни населения

Располагаемые доходы населения. По данным Обследования бюджетов домашних хозяйств, располагаемые доходы населения в III квартале 2016 года составили 2080,5 лея в среднем на человека в месяц, увеличившись на 5,2% по сравнению с соответствующим периодом предыдущего года. В реальном выражении (с учётом индекса потребительских цен)¹ располагаемые доходы практически остались на уровне предыдущего года.

Располагаемые доходы населения в III квартале

	2012	2013	2014	2015	2016
Располагаемые доходы – всего (в среднем на одного человека в месяц), лей	1 506,2	1 755,7	1 787,4	1 978,3	2 080,5
в том числе, в % по источникам формирования:					
Наемный труд	41,5	41,8	40,7	39,9	41,6
Индивидуальная сельскохозяйственная деятельность	9,1	8,8	9,0	8,5	7,6
Индивидуальная несельскохозяйственная деятельность	8,4	7,2	6,6	7,5	7,0
Доход от собственности	0,0	0,2	0,1	0,2	0,1
Социальные выплаты	20,6	20,3	21,3	21,5	24,3
пенсии	17,0	18,1	18,3	18,5	21,2
пособия на детей	0,9	0,7	1,1	0,9	0,9
социальное пособие	0,8	0,4	0,3	0,4	0,6
Другие доходы	20,3	21,7	22,3	22,4	19,4
из них, трансферты из-за границы	15,7	17,5	18,0	18,3	16,1
Удельный вес доходов в натуральном выражении в общих располагаемых доходах, %	10,9	9,8	10,2	9,7	8,8

Доходы от наемного труда являются основным источником доходов, их удельный вес в формировании располагаемых доходов составил 41,6%, увеличившись на 1,7 процентных пункта по сравнению с III кварталом 2015 года. Социальные выплаты являются вторым по значимости источником формирования доходов, в структуре доходов они составили 24,3% или на 2,8 процентных пункта больше, чем в соответствующем периоде предыдущего года.

Доходы от индивидуальной деятельности составили 14,6% доходов населения, включая 7,6% – доходы от сельскохозяйственной деятельности и 7,0% – доходы от несельскохозяйственной деятельности.

Значительным источником формирования доходов остаются денежные поступления из-за границы, которые в среднем составили 16,1% всех доходов или на 2,2 процентных пункта меньше, чем в III квартале 2015 года.

Доходы городского населения были выше в среднем на 579,1 лея или в 1,3 раза, чем доходы сельского населения. Основным источником доходов в городской местности являются доходы от наёмного труда, удельный вес которых составил 55,3% всех располагаемых доходов и социальные выплаты – 23,1%. Для сельского населения самым важным источником дохода также являются доходы от наёмного труда (27,8%), но их удельный вес в 2,0 раза меньше, чем в городской местности. Доходы от сельскохозяйственной деятельности в формировании располагаемых доходов составили 14,6%.

В структуре располагаемых доходов преобладают денежные доходы – 91,2%, в то время как доходы в натуральном выражении составили 8,8%. В абсолютном выражении денежные доходы в среднем на человека в месяц составили 1898,2 лея, а доходы в натуре – 182,2 лея. Денежные доходы составили 96,6% общих располагаемых доходов населения городской местности, тогда как в сельской местности их доля – 85,8%.

¹ Индекс потребительских цен в III квартале 2016 г. по сравнению с III кварталом 2015 г. составил 104,5%.

Потребительские расходы населения. Среднемесячные потребительские расходы населения в III квартале 2016 года составили 2200,1 лея в среднем на человека в месяц и увеличились на 3,2% по сравнению с тем же периодом предыдущего года. В реальном выражении (с учётом индекса потребительских цен) население потратило в среднем на 1,3% меньше по сравнению с III кварталом 2015 года.

Потребительские расходы населения в III квартале

	2012	2013	2014	2015	2016
Потребительские расходы – всего (в среднем на одного человека в месяц), лей	1 676,1	1 888,0	1 832,0	2 132,7	2 200,1
в том числе, в % на:					
Продукты питания	42,0	40,9	43,6	41,6	41,3
Алкогольные напитки, табак	1,7	1,3	1,2	1,4	1,7
Одежду, обувь	10,3	10,2	10,7	11,8	10,8
Содержание жилья	19,0	20,2	19,9	18,9	18,0
Обустройство жилья	4,1	3,8	3,8	4,1	4,1
Здоровье	6,5	5,8	5,3	6,2	7,4
Транспорт	4,2	5,1	4,1	4,0	4,3
Связь	4,3	4,0	4,2	4,1	4,3
Отдых	1,9	1,9	1,2	1,6	1,7
Образование	1,0	0,8	0,7	0,7	0,7
Гостиницы, рестораны, столовые и т.д.	1,3	1,7	1,5	1,4	1,6
Другое	3,6	4,0	3,8	4,3	4,1

Наибольшая часть потребительских расходов населения была направлена на продовольственные нужды – 41,3%. На содержание жилья одним членом домохозяйства в среднем было затрачено 18,0% от общих потребительских расходов (-0,9 процентных пункта по сравнению с III кварталом 2015 года), а на одежду и обувь – 10,8% (-1,0 процентных пункта). Остальные расходы были направлены на здоровье (7,4% по сравнению с 6,2% в III квартале 2015 года), транспорт (4,3% по сравнению с 4,0%), связь – 4,3%, обустройство жилья – 4,1%, образование – 0,7% и др.

Оплата труда. В 2016 году *средняя номинальная начисленная оплата труда* (экономические агенты реального сектора с численностью 4 и более человек и все бюджетные организации независимо от численности работающих) составила 5084,0 лея и увеличилась по сравнению с 2015 годом, в номинальном выражении, на 10,3%. Рост реальной заработной платы (с учетом индекса потребительских цен) составил 3,7%.

В декабре 2016 года *средняя оплата труда* составила 6003,7 лея и выросла на 14,8% по сравнению с декабрем 2015 года и на 15,4% – по сравнению с ноябрем 2016 года.

Индекс реальной оплаты труда за декабрь 2016 года по сравнению с декабрем 2015 года (рассчитывается как отношение между индексом номинального заработка и индекса потребительских цен) составил 112,1% или на 12,1% выше.

В бюджетной сфере средняя оплата труда составила в декабре прошлого года 4492,6 лея (+8,0% по сравнению с декабрем 2015 года), в реальном секторе экономики – 6648,3 лея (+17,0% по сравнению с декабрем 2015 года).

Динамика среднемесячной оплаты труда

	Среднемесячная оплата труда одного работающего в национальной экономике, лей	В % к:	
		соответствующему периоду предыдущего года	предыдущему периоду
2014			
I квартал	3 803,7	109,1	96,3
II квартал	4 081,8	107,8	107,3
I полугодие	3 944,2	108,4	x
III квартал	4 291,2	111,9	105,1
январь-сентябрь	4 060,4	109,6	x
IV квартал	4 508,6	114,1	105,1
Год	4 172,0	110,8	x
2015			
I квартал	4 300,2	113,1	95,4
II квартал	4 594,2	112,6	106,8
I полугодие	4 448,3	112,8	x

	Среднемесячная оплата труда одного работающего в национальной экономике, лей	В % к:	
		соответствующему периоду предыдущего года	предыдущему периоду
III квартал	4 749,2	110,7	103,4
январь-сентябрь	4 548,3	112,0	x
IV квартал	4 800,8	106,5	101,1
Год	4 610,9	110,5	x
2016			
январь	4 665,8	109,5	89,3
февраль	4 650,6	109,7	99,7
март	4 749,7	108,0	102,1
I квартал	4 689,2	109,0	x
апрель	4 909,6	108,5	103,4
май	4 863,9	107,5	99,1
июнь	5 169,7	109,2	106,3
II квартал	4 980,7	108,4	106,2
I полугодие	4 835,9	108,7	x
июль	5 274,0	108,0	102,0
август	5 242,8	112,3	99,4
сентябрь	5 170,6	110,1	98,6
III квартал	5 229,2	110,1	105,0
январь-сентябрь	4 967,1	109,2	x
октябрь	5 109,2	111,9	98,8
ноябрь	5 204,2	112,8	101,9
декабрь	6 003,7	114,8	115,4
IV квартал	5 437,4	113,3	104,0
Год	5 084,0	110,3	x

Средняя оплата труда по видам экономической деятельности в декабре 2016 г.

	Лей	В % к:		В % к средней оплате труда в национальной экономике в декабре 2016
		декабрю 2015	ноябрю 2016	
Всего по экономике	6 003,7	114,8	115,4	100,0
в том числе:				
Сельское, лесное и рыбное хозяйство	4 154,0	111,9	113,1	69,2
Промышленность	6 446,6	109,6	117,9	107,4
Добыча полезных ископаемых	4 559,9	98,8	94,9	76,0
Обрабатывающая промышленность	5 642,4	107,8	111,6	94,0
Производство и обеспечение электро-и теплоэнергией, газом, горячей водой	12 531,9	121,6	142,0	208,7
Водоснабжение; очистка и обработка отходов и восстановительные работы	5 926,4	101,5	122,5	98,7
Строительство	5 762,3	112,0	106,4	96,0
Оптовая и розничная торговля; техническое обслуживание и ремонт автотранспортных средств и мотоциклов	5 209,7	117,0	112,1	86,8
Транспорт и хранение	5 316,3	108,3	113,5	88,6
Деятельность гостиниц и предприятий общественного питания	3 657,5	111,1	106,0	60,9
Информационные услуги и связь	11 962,2	114,7	114,1	199,2
Финансовая деятельность и страхование	16 536,4	154,8	160,0	275,4
Операции с недвижимым имуществом	5 599,0	113,7	113,8	93,3
Профессиональная, научная и техническая деятельность	7 673,1	108,0	107,6	127,8
Административная деятельность и дополнительные услуги в данной области	4 585,8	113,5	104,7	76,4
Государственное управление и оборона; обязательное социальное страхование	6 859,3	109,2	114,8	114,3

	Лей	В % к:		В % к средней оплате труда в национальной экономике в декабре 2016
		декабрю 2015	ноябрю 2016	
Образование	4 125,0	106,4	99,2	68,7
Здравоохранение и социальные услуги	7 061,8	128,0	131,9	117,6
Искусство, развлечения и отдых	3 399,0	109,0	102,9	56,6
Предоставление прочих видов услуг	10 678,5	124,5	112,1	177,9

Средняя оплата труда в территориальном разрезе¹ в декабре 2016 г.

	Лей	В % к:		В % к средней оплате труда в национальной экономике в декабре 2016
		декабрю 2015	ноябрю 2016	
Всего	6 003,7	114,8	115,4	100,0
Регионы развития				
мун. Кишинэу	7 223,3	115,5	118,3	120,3
СЕВЕР	4 910,4	115,3	113,4	81,8
мун. Бэлць	5 878,9	115,0	110,8	97,9
Бричень	3 709,0	109,8	101,5	61,8
Дондушень	5 378,7	118,4	131,4	89,6
Дрокия	6 226,4	112,5	142,2	103,7
Единец	4 031,8	115,1	101,6	67,2
Фэлешть	3 954,8	113,2	109,4	65,9
Флорешть	4 778,8	111,4	118,2	79,6
Глодень	3 693,8	109,2	96,4	61,5
Окница	4 386,8	123,4	114,7	73,1
Рышкань	4 233,5	116,4	112,5	70,5
Сынджерей	4 061,2	123,4	109,3	67,6
Сорока	4 382,2	110,9	111,8	73,0
ЦЕНТР	4 501,8	110,6	108,6	75,0
Анений Ной	3 923,3	110,2	98,3	65,3
Кэлэрашь	4 292,2	109,7	108,5	71,5
Криулень	5 289,8	118,5	125,4	88,1
Дубэсарь	4 366,4	96,0	98,3	72,7
Хынчешть	4 136,4	110,2	102,2	68,9
Яловень	4 831,5	116,8	114,1	80,5
Ниспорень	4 091,9	105,6	106,8	68,2
Орхей	4 772,8	103,3	110,4	79,5
Резина	5 100,7	118,1	106,7	85,0
Стрэшень	4 561,8	114,9	117,7	76,0
Шолдэнешть	4 035,8	114,1	99,1	67,2
Теленешть	3 876,9	110,3	103,3	64,6
Унгень	4 672,2	107,6	108,5	77,8
ЮГ	4 189,4	112,5	105,5	69,8
Басарабьяска	4 118,0	121,5	106,2	68,6
Кахул	4 455,8	108,2	102,6	74,2
Кантемир	4 270,9	120,9	114,1	71,1
Кэушень	3 750,8	114,3	94,8	62,5
Чимишлия	4 546,1	110,0	123,5	75,7
Лева	3 707,3	114,5	102,7	61,8
Штефан Водэ	3 764,9	107,1	98,5	62,7
Тараклия	4 512,8	115,4	112,5	75,2
АТО Гагаузия	4 322,3	106,8	115,7	72,0

¹ Распределение по муниципиям и районам осуществляется в соответствии с месторасположением центрального офиса предприятия (головного предприятия). Данные охватывают все экономические и социальные единицы с 4 и более человек и все учреждения бюджетного сектора, независимо от численности работников

Пенсии. По предварительным данным Национальной кассы социального страхования численность пенсионеров, состоящих на учете в органах социального обеспечения, на 1 января 2017 года составила 691,2 тыс. человек, что на 11,3 тыс. человек больше по сравнению с 1 январем 2016 года. Средний размер назначенных месячных пенсий на 1 января 2017 года составил 1275,2 лея, или на 9,4% больше по сравнению с 1 январем 2016 года.

Численность пенсионеров и средний размер назначенных месячных пенсий на 1 января

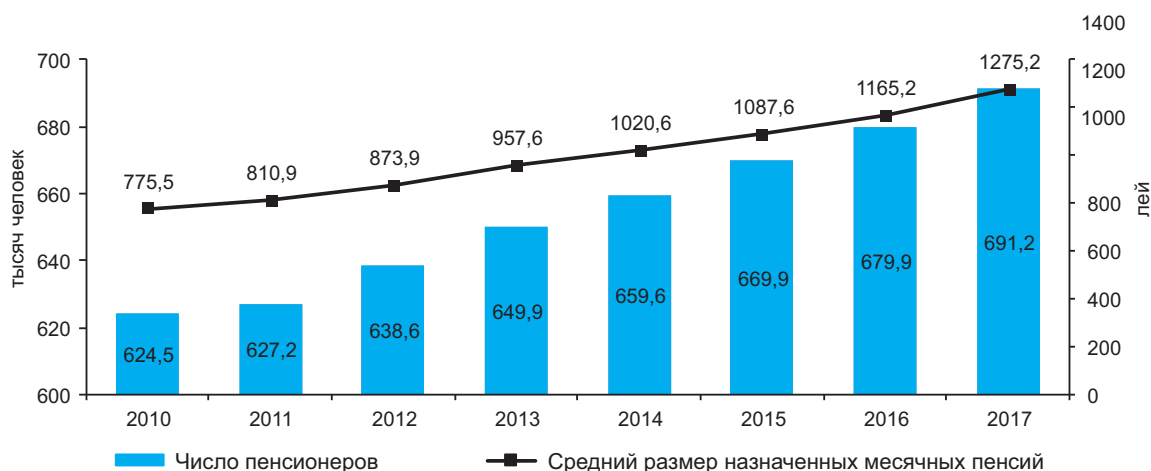

В структуре пенсионеров наибольшую долю занимают пенсионеры по возрасту – 76,9%, за которыми следует категория пенсионеров с ограниченными возможностями и пенсионеры по случаю потери кормильца, соответственно 19,2% и 2,1%.

Структура пенсионеров, на 1 января 2017 г.

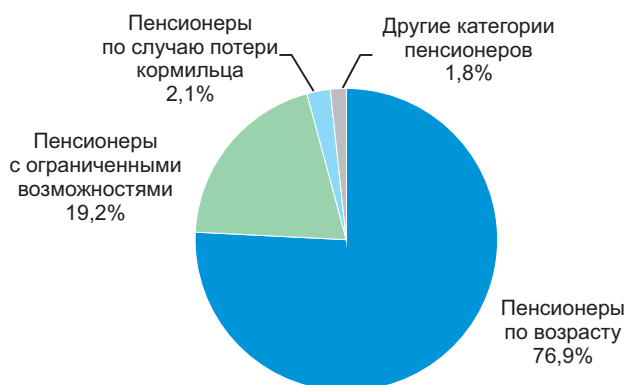

Около 56 тыс. человек получают социальные пособия, наибольшей категорией получателей являются лица с ограниченными возможностями с детства (47,3%). На 1 января 2017 года 79,3 тыс. человек получали пособия по уходу за детьми, из которых 55,9% составляли застрахованные лица. Средний размер месячных пособий застрахованным лицам составило 1234,3 лея, а в случае незастрахованным лицам – 540 лея.

Рынок рабочей силы. Согласно данным анкеты рабочей силы в III квартале 2016 года экономически активное население Республики Молдова составило около 1337 тыс. человек.

Уровень активности населения в возрасте 15 лет и старше (соотношение активного населения в возрасте 15 лет и старше к общей численности этого же возраста) составил 44,8%, зарегистрировав более высокие значения у мужчин (47,8%), чем у женщин (42,1%) и в городской местности (45,1%) по сравнению с сельской (44,5%). Самый высокий уровень активности (66,4%) был в возрастной категории 45-49 лет.

Численность *занятого населения* составила свыше 1298 тыс. человек. Распределение по половому признаку свидетельствует о том, что доля женского и мужского населения одинаковы (50,0% – 50,0%). Из общего числа занятого населения 55,9% – сельское население, 44,1% – городское.

Уровень занятости населения в возрасте 15 лет и старше (соотношение занятого населения к общему населению 15 лет и старше) составил 43,5%. Этот показатель был выше у мужчин, чем у женщин (соответственно 46,2% и 41,1%). В городской местности уровень занятости (43,7%) был выше, чем в сельской местности (43,2%). Самый высокий уровень занятости (64,9%) был зарегистрирован в возрастной категории 45-49 лет.

Число безработных, согласно определению Международного Бюро Труда (МБТ), составило около 39 тыс. человек.

Уровень безработицы (соотношение безработных МБТ к активному населению) составил 2,9%. Среди мужчин этот показатель зарегистрировал значение 3,4% и среди женщин – 2,4%. Сохраняется значительная разница между уровнем безработицы в городах (4,3%) и в сельской местности (1,8%).

Уровень экономической зависимости, рассчитанный как соотношение численности незанятого населения (безработных и неактивных) на 1000 занятых лиц, составил 1300‰.

Экономически активное население по полу и типу местности

в процентах

	I квартал 2015	II квартал 2015	III квартал 2015	IV квартал 2015	I квартал 2016	II квартал 2016	III квартал 2016
Всего							
Уровень активности ¹	38,6	44,8	45,2	40,9	40,1	45,7	44,8
Уровень занятости ²	35,3	43,0	43,7	39,2	37,6	43,8	43,5
Уровень безработицы ³	8,5	4,1	3,3	4,2	6,2	4,0	2,9
Мужчины							
Уровень активности ¹	41,2	47,9	48,2	43,2	43,1	48,3	47,8
Уровень занятости ²	36,6	45,4	46,4	41,1	39,5	45,6	46,2
Уровень безработицы ³	11,2	5,2	3,9	4,8	8,3	5,6	3,4
Женщины							
Уровень активности ¹	36,1	42,1	42,4	38,9	37,5	43,3	42,1
Уровень занятости ²	34,1	40,8	41,3	37,5	35,9	42,2	41,1
Уровень безработицы ³	5,7	3,0	2,6	3,6	4,0	2,5	2,4
Городское							
Уровень активности ¹	43,7	44,3	45,5	46,0	44,9	45,3	45,1
Уровень занятости ²	39,7	41,6	43,2	43,4	41,1	42,2	43,2
Уровень безработицы ³	9,2	6,2	5,0	5,6	8,4	6,8	4,3
Сельское							
Уровень активности ¹	34,5	45,2	44,9	36,9	36,3	46,0	44,5
Уровень занятости ²	31,8	44,1	44,1	35,8	34,8	45,1	43,7
Уровень безработицы ³	7,8	2,5	1,8	2,8	4,0	1,9	1,8

¹ Отношение активного населения в возрасте 15 лет и старше, к общей численности населения в возрасте 15 лет и старше

² Отношение занятого населения в возрасте 15 лет и старше, к общей численности населения в возрасте 15 лет и старше

³ Отношение безработных, согласно определению МБТ, к экономически активному населению

Распределение экономически активного населения по полу, типу местности и возрасту в III квартале 2016 г.

	Активное население, тыс.			Уровень экономической активности, %	Уровень занятости, %	Уровень безработицы МБТ, %
	всего	в том числе				
		занятое население	безработные МБТ			
Всего	1 337,0	1 298,3	38,7	44,8	43,5	2,9
	в том числе в %					
15-24 лет	100,0	100,0	100,0			
25-34 лет	8,0	7,5	24,6	21,9	20,0	8,9
35-49 лет	25,1	24,9	28,9	49,8	48,1	3,3
50 лет и более	35,2	35,4	27,4	64,2	62,7	2,3
	31,8	32,1	19,1	38,9	38,2	1,7
Мужчины	672,3	649,7	22,7	47,8	46,2	3,4
	в том числе в %					
15-24 лет	100,0	100,0	100,0			
25-34 лет	9,0	8,6	18,9	24,2	22,5	7,1
35-49 лет	26,7	26,8	22,7	50,6	49,1	2,9
50 лет и более	32,2	32,1	35,6	62,4	60,0	3,7
	32,1	32,5	22,7	47,4	46,3	2,4
Женщины	664,7	648,6	16,0	42,1	41,1	2,4
	в том числе в %					
15-24 лет	100,0	100,0	100,0			
25-34 лет	7,0	6,4	32,6	19,5	17,3	11,2
35-49 лет	23,4	23,0	37,7	49,0	47,1	3,9
50 лет и более	38,2	38,8	15,7	65,8	65,2	1,0
	31,4	31,8	13,9	32,8	32,4	1,1

	Активное население, тыс.			Уровень экономической активности, %	Уровень занятости, %	Уровень безработицы МБТ, %
	всего	в том числе				
		занятое население	безработные МБТ			
Городское	598,7	573,0	25,7	45,1	43,2	4,3
		в том числе в %				
	100,0	100,0	100,0			
15-24 лет	8,0	7,5	19,5	25,2	22,5	10,5
25-34 лет	27,9	27,8	31,4	52,3	49,7	4,8
35-49 лет	35,8	36,1	29,4	67,5	65,1	3,5
50 лет и более	28,3	28,6	19,7	33,9	32,9	3,0
Сельское	738,3	725,3	13,0	44,5	43,7	1,8
		в том числе в %				
	100,0	100,0	100,0			
15-24 лет	8,0	7,5	34,8	19,8	18,3	7,6
25-34 лет	22,7	22,7	24,1	47,6	46,7	1,9
35-49 лет	34,7	34,9	23,3	61,7	60,9	1,2
50 лет и более	34,6	34,9	17,7	43,1	42,7	0,9

Безработица. Согласно данным Национального агентства занятости, на 1 января 2017 года численность *официально зарегистрированных безработных* составила 26,9 тыс. человек, каждый шестнадцатый из которых был уволен с хозяйствующих субъектов по сокращению штатов. Из общего числа безработных, 47% составляют женщины. Лишь 8% зарегистрированных безработных получают пособие по безработице, средний размер которого составил в декабре 2016 года 1356,8 лея. На одно свободное рабочее место, заявленное предприятиями, приходилось в среднем четыре безработных.

6.2. Демографическая ситуация

Развитие демографических процессов в последние годы характеризуется следующими основными показателями естественного движения населения:

	2014	2015	2016	2016 в % к 2015
Родившиеся, человек	38 616	38 610	37 390	96,8
Умершие, человек	39 494	39 906	38 487	96,4
в том числе дети до 1 года	372	375	352	93,9
Естественная убыль	878	1 296	1 097	84,6
Число браков	25 624	24 709	21 916	88,7
Число разводов	11 130	11 199	10 650	95,1

По предварительным данным, в 2016 году было зарегистрировано снижение числа новорожденных на 3,2%, коэффициент рождаемости составил 10,5 родившихся в расчете на 1000 человек населения. Общая смертность уменьшилась по сравнению с 2015 годом на 3,6% и составила 10,8 умерших в расчете на 1000 человек населения.

Число детей, умерших в возрасте до 1 года, составило 352 против 375 в 2015 году, коэффициент младенческой смертности составил 9,4 умерших до 1 года в расчете на 1000 родившихся.

Родившиеся и умершие на 1000 человек населения



Коэффициент брачности в 2016 году составил 6,2 брака на 1000 человек населения, число браков уменьшилось на 11,3%, коэффициент разводимости составил 3,0 развода на 1000 жителей, число разводов уменьшилось по сравнению с 2015 годом на 4,9%.

Браки и разводы на 1000 человек населения



Структура причин смертности свидетельствует, что наибольшее число смертей (57,0%) обусловлено болезнями системы кровообращения, на злокачественные новообразования приходится 16,0%, болезни органов пищеварения – 9,6%, несчастные случаи, отравления и травмы – 7,0%, болезни органов дыхания – 4,4%, другие причины – 6,0%.

По предварительным данным, эволюция демографических процессов в 2016 году по регионам развития¹, характеризуется следующим образом:

	Мун. Кишинэу	Север	Центр	Юг	АТО Гагаузия
<i>Абсолютные данные</i>					
Родившиеся, человек	10 243	9 617	10 710	5 081	1 739
Умершие, человек	6 501	12 365	12 118	5 910	1 596
в том числе дети до 1года	163	69	72	38	10
Естественный прирост	3 742	-2 748	-1 408	-829	146
Число браков	5 616	5 407	6 981	2 992	920
Число разводов	2 817	2 606	3 442	1 435	350
<i>Кoeffициенты на 1000 жителей</i>					
Родившиеся	12,5	9,8	10,1	9,6	10,7
Умершие	7,9	12,6	11,5	11,1	9,8
Естественный прирост	4,6	-2,8	-1,4	-1,5	0,9
Браки	6,9	5,5	6,6	5,6	5,7
Разводы	3,4	2,6	3,3	2,7	2,2

Миграция населения. По данным Министерства внутренних дел, в 2016 году вид на жительство (постоянное или временное) получили 4080 иностранных граждан и 573 репатрианта.

Иностранные граждане, по странам эмиграции и цели приезда в 2016 г.

	Число иммигрантов	В том числе прибывшие на:						Другие причины	
		работу		учебу		семейная иммиграция		человек	в %
		человек	в %	человек	в %	человек	в %		
Украина	734	138	18,8	38	5,2	463	63,1	95	12,9
Российская Федерация	705	44	6,2	9	1,3	444	63,0	208	29,5
Израиль	594	8	1,3	572	96,3	11	1,9	3	0,5
Румыния	464	250	53,9	18	3,9	134	28,9	62	13,3
Турция	293	144	49,2	63	21,5	76	25,9	10	3,4
Италия	170	108	63,5	0	0,0	55	32,4	7	4,1
Соединенные Штаты Америки	165	13	7,9	1	0,6	7	4,2	144	87,3
Индия	80	12	15,0	62	77,5	4	5,0	2	2,5
Азербайджан	61	35	57,4	9	14,7	15	24,6	2	3,3
Германия	47	18	38,3	1	2,1	7	14,9	21	44,7
Беларусь	36	7	19,5	0	0,0	26	72,2	3	8,3
Китай	36	20	55,6	11	30,5	5	13,9	0	0,0
Армения	33	5	15,2	0	0,0	24	72,7	4	12,1
Польша	31	25	80,6	0	0,0	2	6,5	4	12,9
Другие страны	631	225	35,7	85	13,4	169	26,8	152	24,1
Всего	4 080	1 052	25,8	869	21,3	1 442	35,3	717	17,6

По данным Министерства информационных технологий и связи, в 2016 году выехало за границу на постоянное место жительства 2507 человек. Наиболее активные миграционные связи поддерживаются с Россией и США (соответственно 857 и 623 эмигрантов). Количество молдавских граждан, которые избрали новым местом проживания Украину, составило 375 человек, Германию – 283 и Израиль – 181. Большинство эмигрантов – женщины и мужчины в возрасте от 15 до 44 лет.

Внутренняя миграция. В 2016 году изменили свое местожительство в пределах страны 33,3 тыс. человек. Об интенсивности внутренней миграции можно судить по числу прибывших и выбывших в расчете на 1000 жителей. Индекс мобильности населения в 2015 году составил 9,4 человек на 1000 жителей против 10,9 человек в 2015 году.

¹ Без случаев регистрации актов гражданского состояния населения левобережья Днестра и муниципия Бендер.

В 16 районах интенсивность выбытия населения выше, чем в среднем по стране. Наибольшая интенсивность выбытия была зарегистрирована в районах: Дондушень, Дрокия, Фэлешть, Флорешть, Окница, Рышкань, Сынжерей, Сорока, Кэлэрашь, Дубэсарь, Резина, Унгень, Кэушень, Кантемир, Чимишлия и Леова (10-14 выбывших на 1000 жителей) и 15 – в районах Теленешть и Шолдэнешть. Как и в предыдущем году, низкая интенсивность выбытия отмечалась в муниципии Бэлць, районах: Бричень, Единец, Глодень, Анений Ной, Криулень, Хынчешть, Яловень, Ниспорень, Орхей, Стрэшень, Басарабьяска, Кахул, Штефан-Водэ, Тараклия и АТО Гагаузия (менее 9 человек на 1000 жителей).

Высокая степень интенсивности прибытия населения отмечалась в муниципии Кишинэу (16 прибывших на 1000 жителей). В абсолютном выражении большинство прибывших были зарегистрированы в столице (13 тыс. человек), муниципии Бэлць (1,2 тыс. человек) и в районах: Яловень, Орхей, Стрэшень, Кахул и Унгень (около 1,0 тыс. человек). Положительное сальдо внутренней миграции сложилось в муниципиях Кишинэу и Бэлць и в районе Яловень.

Наибольшую часть внутренних мигрантов (более 89%) составляют лица трудоспособного возраста, с преобладанием возрастной группы 20-49 лет. Данные о потоках прибывших / выбывших, рассматриваемые через гендерную призму, свидетельствуют, что 57% мигрантов – женщины и 43% – мужчины. Около 2/3 общей численности сменивших место жительства в 2016 году – жители сельской местности.

6.3. Здравоохранение

По предварительным данным Министерства здравоохранения, в 2016 году заболеваемость населения отдельными инфекционными болезнями характеризуется ростом случаев заболеваемости вирусными гепатитами в 2,2 раза, паротитом эпидемическим и ветряной оспой. В то же время, в течение 2016 года было зарегистрировано наименьшее количество случаев заболеваний бактериальной дизентерией, туберкулезом органов дыхания, гриппом, сифилисом, педикулезом.

Заболеваемость населения отдельными инфекционными болезнями

	2012	2013	2014	2015	2016	2016 в % к 2015
Кишечные инфекции						
Острые кишечные инфекции	18 606	15 940	17 357	16 489	15 095	91,5
в том числе бактериальная дизентерия	464	355	182	111	81	72,9
Вирусные гепатиты						
Вирусные гепатиты – всего	163	241	630	379	837	в 2,2 раза
из них:						
гепатит А	5	107	490	278	746	в 2,7 раза
гепатит С	67	49	61	48	46	95,8
Инфекции, управляемые средствами вакцинопрофилактики						
Ветряная оспа	9 699	9 285	8 865	7 987	10 891	136,4
Вирусный гепатит В	57	58	46	32	22	68,7
Паротит эпидемический	120	54	49	66	105	159,1
Острые респираторно-вирусные инфекции						
Острые инфекции верхних дыхательных путей	199 095	260 870	239 290	286 960	281 243	98,0
Грипп	209	2 422	522	1 965	1 642	83,6
Болезни «социального неблагополучия»						
Туберкулез органов дыхания	3 159	3 068	2 745	2 413	2 325	96,3
Сифилис	2 201	2 103	1 714	1 809	1 501	82,9
Гонорея	1 138	965	988	918	758	82,6
Педикулез	3 031	2 719	3 018	3 148	2 546	80,8

В структуре инфекционных заболеваний наиболее распространенные остаются острые респираторно-вирусные инфекции. В 2016 году в среднем на 100 тыс. жителей приходится 7,9 тыс. случаев острых респираторных заболеваний, самый высокий уровень заболеваемости зарегистрирован в муниципалитетах Бэлць и Кишинэу, соответственно, 18,8 тыс. случаев и 12,2 тыс. случаев на 100 тыс. жителей. В территориальном разрезе выделяются районы: Анений Ной – 11,5 тыс. случаев на 100 тыс. жителей, Криулень и Сынжерей по 9,7 тыс. случаев и т.д.

Заболеваемость населения острыми инфекциями верхних дыхательных путей в 2016 г.

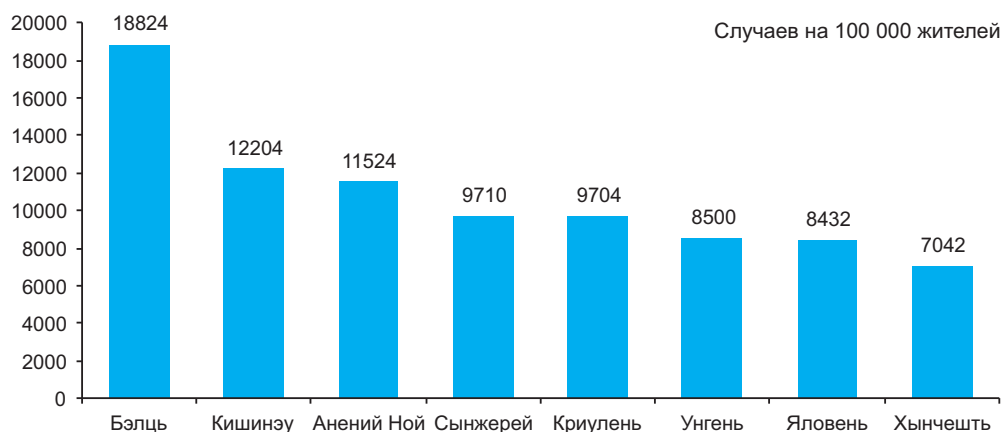

Почти каждый второй случай острой инфекции верхних дыхательных путей регистрируется у детей. Самый высокий уровень заболевания этими инфекциями зарегистрирован в муниципии Кишинэу (64,4 тыс. или 50,1 тыс. случаев на 100 тыс. жителей), муниципии Бэлць (21,1 тыс. или 84,2 тыс. случаев на 100 тыс. жителей), в районах Анений Ной (6,9 тыс. или 40,8 тыс. случаев на 100 тыс. жителей), Хынчешть (6,1 тыс. или 23,9 тыс. случаев на 100 тыс. жителей), Яловень (5,9 тыс. или 26,9 тыс. случаев на 100 тыс. жителей), Унгень (5,7 тыс. или 22,0 тыс. случаев на 100 тыс. жителей) и т.д.

В случае болезней «социального неблагополучия» отмечается уменьшение в основном случаев педикулеза и гонореи, соответственно на 602 и 160 случаев.

Численность выявленных инфицированных вирусом иммунодефицита человека (ВИЧ) в 2016 году составила 603 человек, что на 29 случаев больше, чем в 2015 году, на 100 тыс. жителей приходится в среднем 16,9 случаев ВИЧ. Одновременно, было зарегистрировано 241 случаев больных СПИДом.

Носители вируса иммунодефицита человека (ВИЧ)

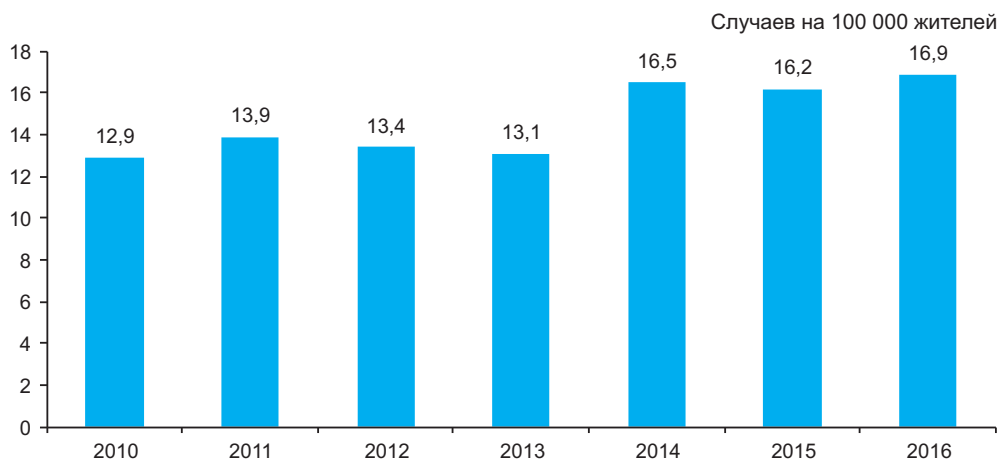

6.4. Образование

Начальное и общее среднее образование. В 2016/17 учебном году сеть учреждений начального и общего среднего образования состоит из 1291 единицы, в том числе 122 начальные школы, 788 гимназий, 366 лицеев и 15 школ для детей с недостатками умственного или физического развития. По сравнению с предыдущим учебным годом число учреждений начального и общего среднего образования уменьшилось на 32 единицы.

Учреждения начального и общего среднего образования

	2012/13	2013/14	2014/15	2015/16	2016/17	2016/17 в % к 2015/16
Всего	1 397	1 374	1 347	1 323	1 291	97,6
начальные школы	108	112	105	118	122	103,4
гимназии	767	771	794	794	788	99,3
лицеи	494	468	426	394	366	92,9
школы для детей с недостатками умственного или физического развития	28	23	22	17	15	88,2

Государственный сектор представлен 1275 учреждениями, а число учреждений частной формы собственности составляет 16 единиц.

Число учреждений, расположенных в городской местности сократилось на 6 единиц по сравнению с предыдущим учебным годом и составляет 320 единиц, а 971 учреждение действует в сельской местности (на 26 единиц меньше). В то же время, из общего числа учреждений из городской местности наибольшую долю занимают лицеи (68%), а в сельской местности преобладают гимназии – 74%. В сельской местности приостановили свою деятельность 20 начальных школ и 6 гимназий. Также, 23 лицея поменяли свой статус на гимназию, а 22 гимназии были реорганизованы в начальные школы.

Структура учреждений начального и общего среднего образования в 2016/17 учебном году по типу местности

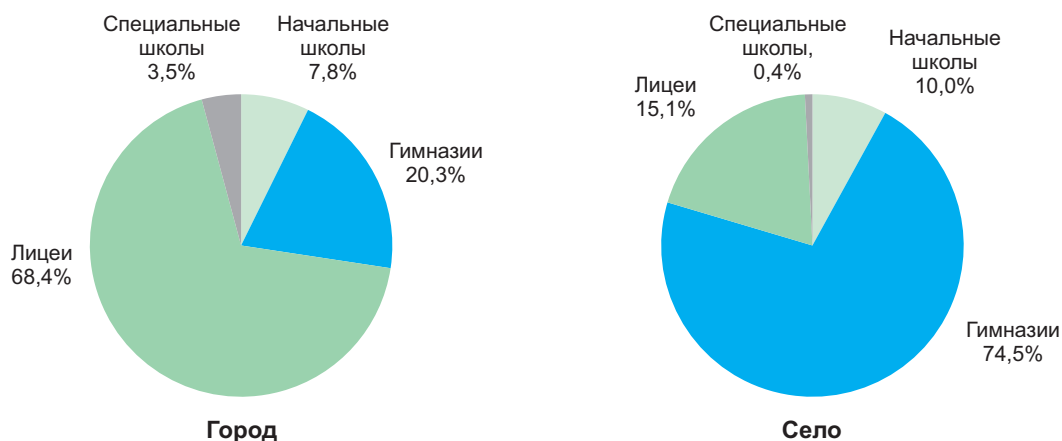

Контингент учащихся. На начало 2016/17 учебного года, начальным и средним общим образованием было охвачено 333,7 тыс. учащихся, что представляет уровень прошлого учебного года. Большинство учащихся начального и общего среднего образования (98,6%) обучается в государственных учреждениях, в частных обучается 4,8 тыс. человек.

В среднем на 10 тыс. населения приходится 939 учащихся начального и общего среднего образования по сравнению с 941 в 2015/16 учебном году.

**Численность учащихся на 10 тыс. населения по регионам развития,
в 2016/17 учебном году**

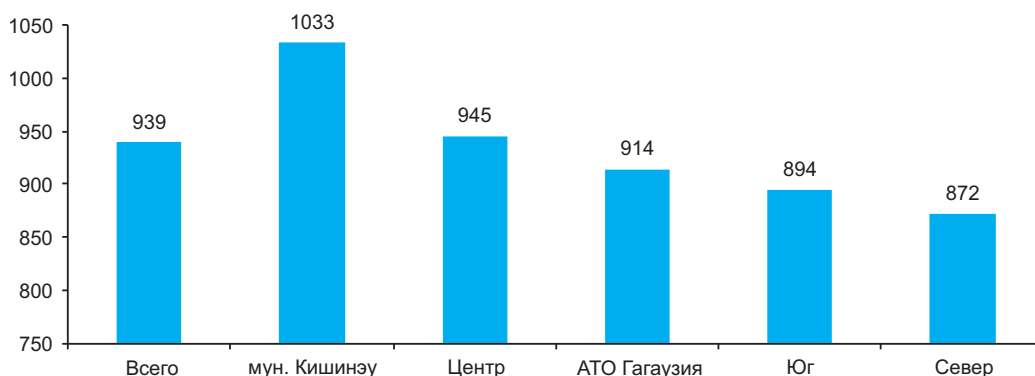

На протяжении последних лет в структуре учащихся по уровням образования был отмечен рост доли учащихся начального образования, которая в текущем учебном году составила 41,8%. Доля учащихся гимназического образования составляет 47,8%, а 10,4% учащихся охвачены лицейским образованием.

Специальное образование осуществляется в 15 учебных заведениях. В 2016/17 учебном году численность учащихся, охваченных специальным образованием, составила 860 человек, что на 16,7% меньше по сравнению с 2015/16 учебным годом. Наибольшая доля детей, обучающихся в данных учреждениях, представляют дети с недостатками умственного развития – 64,2%. В то же время, в обычные школы было интегрировано 8,7 тыс. детей с особыми потребностями в образовании и 1,4 тыс. детей с ограниченными возможностями.

Численность детей с особыми потребностями в образовании и детей с ограниченными возможностями в 2012/13-2016/17 учебных годах

	тысяч человек					
	2012/13	2013/14	2014/15	2015/16	2016/17	2016/17 в % к 2015/16
Всего	4,6	6,3	9,2	11,4	11,0	96,5
обычные школы	2,3	4,5	7,7	10,4	10,1	97,1
школы для детей с недостатками умственного или физического развития	2,3	1,8	1,5	1,0	0,9	90,0

Вечернее образование. На начало 2016/17 учебного года вечерним образованием было охвачено 1038 человек или 0,3% от общей численности учащихся начального и общего среднего образования. Сертификат об окончании гимназического образования получили 19 выпускников, а диплом бакалавра – 453 выпускника.

Профессионально-техническое образование. В 2016/17 учебном году число учреждений профессионального технического образования составляет 86 единиц: 11 образцовых центров, 32 колледжа и 43 профессиональных училища. Профессионально-техническим образованием охвачено 48,8 тыс. учащихся, в том числе 14,4 тыс. обучаются в образцовых центрах, а по 17,2 тыс. – в колледжах и профессиональных училищах.

Среднее профессионально-техническое образование. На начало 2016/17 учебного года численность учащихся в *среднем профессионально-техническом образовании* составила 19,0 тыс. человек, отмечая увеличение на 18,0% по сравнению с предыдущим учебным годом. Увеличение числа учащихся вызвано ростом продолжительности программы обучения от года до двух лет (на базе гимназического образования), в связи с реформой профессионально-технического образования.

Основные показатели среднего профессионально-технического образования

	тысяч человек					
	2012/13	2013/14	2014/15	2015/16	2016/17	2016/17 в % к 2015/16
Численность учащихся	19,6	18,2	17,5	16,1	19,0	118,0
Принято	11,9	11,2	10,9	9,4	8,3	88,3
Выпуск	10,4	10,4	9,7	9,2	3,6	39,1

В 2016/17 учебном году, прием на программы *среднего профессионально-технического образования* составил 8,3 тыс. человек или на 11,7% меньше, чем в предыдущем учебном году. Большинство учащихся были зачислены на базе сертификата о гимназическом образовании (93,1%). Распределение по программам показывает, что 68,5% от общего числа принятых выбрали обучение

одному ремеслу (на 11 процентных пункта больше по сравнению с 2015/16 учебным годом), 23,7% – обучение смежным ремеслам (впервые), 3,4% – дуальное образование (на 2,3 процентных пункта больше) и 4,4% обучение одному ремеслу на базе лицейского или среднего общего образования (на 3,7 процентных пункта меньше).

В 2016/17 учебном году, повышенным спросом пользуются следующие ремесла: повар (7,3% принятых), автомеханик (7,3%), оператор технической поддержки компьютеров (5,4%), штукатур (4,9%), электрогазосварщик-врезчик (4,0%), портной (3,1%), швея (2,8%) и т.д. В то же время, некоторые из перечисленных ремесел попадают и в смежные ремесла. Таким образом, более востребованы следующие смежные ремесла: электрогазосварщик-врезчик – газорезчик (4,6%), закройщик – портной (3,2%), электромонтер электрооборудования – слесарь-электрик (3,1%), повар – официант (2,4%), автоэлектрик-электронщик – автомеханик (2,1%), штукатур – облицовщик-плиточник (1,6%) и т.д.

В 2016 году численность выпускников составила 3,6 тыс. человек, что более чем на 60% меньше по сравнению с 2015 годом.

Послесреднее профессионально-техническое образование. На начало 2016/17 учебного года, общая численность учащихся в *послесреднем профессионально-техническом образовании* составила 29,8 тыс. человек, отмечая небольшое снижение по сравнению с предыдущим учебным годом (на 2,0%). Большинство учащихся обучаются в государственных учреждениях (94,1% от общего числа учащихся).

Основные показатели послесреднего профессионально-технического образования

тыс. человек

	2012/13	2013/14	2014/15	2015/16	2016/17	2016/17 в % к 2015/16
Численность учащихся	30,7	29,3	29,8	30,4	29,8	98,0
Принято	8,8	8,2	9,0	8,9	8,2	92,1
Выпуск	7,4	7,4	6,5	6,3	6,8	107,9

В 2016/17 учебном году, на программы *послесреднего профессионально-технического образования* было принято 8,2 тыс. человек, что на 7,9% меньше, чем в предыдущем учебном году. Около 90% от общего числа принятых были зачислены на базе сертификата о гимназическом образовании. Численность учащихся, принятых с бюджетным финансированием, составила 3,9 тыс. человек, сократившись на 8,0% по сравнению с 2015/16 учебным годом.

В 2016/17 учебном году более востребованы следующие специальности: уход за больными (8,3% принятых), бухгалтерский учет (7,4%), туризм (3,9%), медицина (3,8%), социальная защита (3,6%), техническая эксплуатация автомобильного транспорта (3,1%), парикмахерские и косметические услуги (3,1%), компьютеры (3,0%) и т.д.

В 2016 году численность выпускников составила 6,8 тыс. человек, отмечая рост на 8% по сравнению с предыдущим годом.

Высшее образование. В 2016/17 учебном году сеть высшего образования состоит из 30 единиц, из которых 19 являются государственными высшими учебными заведениями и 11 – негосударственными¹. Численность студентов *высших учебных заведений* составила 74,7 тыс. человек – это на 7 тыс. или 8,6% меньше по сравнению 2015/16 учебным годом. В государственных учебных заведениях обучаются 83% от общего числа студентов.

Распределение студентов по программам представлено следующим образом: на начало 2016/17 учебного года в лицензиатуре (Цикл I) численность студентов составила 56,6 тыс. человек, в магистратуре (Цикл II) – 13,6 тыс. человек, на программах интегрированного образования² – 0,8 тыс. человек и в высшем образовании в области медицины и фармации – 3,7 тыс. человек.

Основные показатели высшего образования

	2012/13	2013/14	2014/15	2015/16	2016/17	2016/17 в % к 2015/16
Число высших учебных заведений	34	32	31	31	30	96,8
Численность студентов, тыс. человек ³	102,5	97,3	89,5	81,7	74,7	91,4
Принято, тыс. человек	28,1	26,4	24,4	24,6	22,1	89,8
Выпуск, тыс. человек	26,7	24,8	24,3	23,6	21,9	92,8

¹ Была приостановлена деятельность Днестровского института экономики и права, Бельцы

² По специальности «Архитектура» и по направлению подготовки «Ветеринарная медицина»

³ Исключая иностранцев

В 2016/17 учебном году в *высшие учебные заведения* было принято 15,4 тыс. человек на Цикл I¹ (на 12,8% меньше по сравнению с предыдущим учебным годом) и 6,7 тыс. человек на Цикл II (на 2,9% меньше). Численность студентов, принятых на программы Цикла I с бюджетным финансированием, сократилась на 6,3% по сравнению с 2015/16 учебным годом и составила 5,4 тыс. человек. Численность студентов, принятых на программы Цикла II с бюджетным финансированием, составила 3,7 тыс. человек, оставшись практически на уровне 2015/16 учебного года. Более чем три четверти от общего числа принятых на Цикл I были зачислены на базе лицейского образования.

Наиболее востребованными областями общих направлений подготовки на уровне Цикла I являются следующие: экономические науки – 23,0% принятых, педагогические науки – 14,7%, инженерия и инженерная деятельность – 12,2%, право – 11,3%. На уровне Цикла II педагогические науки выбрали 19,8% принятых, экономические – 19,6%, право – 18,4%, инженерия и инженерная деятельность – 6,7% и т.д.

В 2016 году численность выпускников Цикла I составила 15,1 тыс. человек, Цикла II – 6,1 тыс. человек, а высшее образование в области медицины и фармации окончили 0,6 тыс. человек.

¹ В том числе медицина и фармация

6.5. Правонарушения

Согласно информации Министерства внутренних дел, на протяжении 2016 года зарегистрировано 41,9 тыс. преступлений, что на 5,0% больше по сравнению с 2015 годом. Из общего числа зарегистрированных преступлений, 3,3% или 1398 случаев принадлежат особо тяжким и чрезвычайно тяжким преступлениям, 6,9 тыс. случаев (16,6%) – тяжким, а большая часть приходится на менее тяжкие – 23,1 тыс. случаев или 55,1%, количество легких преступлений осталось почти на уровне 2015 года. Число зарегистрированных преступлений на 10 тысяч жителей составило 117 преступлений против 111 преступлений в 2015 году. В муниципии Кишинэу на 10 тысяч жителей приходится 181 преступление, что соответственно превышает средний показатель по стране в 1,5 раза. Высокий уровень преступности был также зарегистрирован в Бельцах – около 127 преступлений на 10 тысяч жителей.

Число зарегистрированных преступлений

	2012	2013	2014	2015	2016
Зарегистрировано преступлений – всего	36 615	38 157	41 786	39 782	41 921
в том числе					
особо тяжкие	169	163	154	193	194
чрезвычайно тяжкие	1 035	1 109	1 222	1 233	1 204
тяжкие	7 141	6 471	6 714	6 720	6 950
менее тяжкие	19 907	21 185	22 751	21 357	23 116
легкие	8 363	9 229	10 945	10 279	10 457

В 2016 году зарегистрирована тенденция роста числа преступлений против общественной безопасности и общественного порядка (на 11,5%), особенно возросло число случаев хулиганства (на 13,9%). Также, увеличилось число случаев карманных краж на 58,1%, шантажа на 37,3%, мошенничества на 15,1%, изнасилований на 12,5%, убийств на 6,8%. В то же время, было зарегистрировано меньше преступлений против общественного здоровья и общежития, против семьи и несовершеннолетних и экономических преступлений.

Число зарегистрированных преступлений по видам

	2012	2013	2014	2015	2016	2016 в % к 2015
Зарегистрировано преступлений – всего	36615	38157	41786	39782	41921	105,4
из них:						
Преступления против жизни и здоровья личности	1755	1647	1542	1389	1505	108,4
из них:						
убийство	223	215	172	177	189	106,8
тяжкие телесные повреждения	325	324	320	252	250	99,2
Преступления, относящиеся к половой сфере	617	608	647	639	642	100,5
из них изнасилования	360	349	352	303	341	112,5
Преступления против собственности	18751	20391	21875	20588	22440	108,9
из них:						
кражи	14294	15378	16729	15363	16238	105,7
разбои	167	146	125	113	128	113,3
грабежи	1175	1144	1127	994	1082	108,8
мошенничество	1651	2065	2068	2077	2390	115,1
карманные кражи	540	741	836	1011	1598	158,1
шантаж	64	88	77	67	92	137,3
Преступления против общественного здоровья и общежития	1785	1305	1439	1362	1330	97,6
из них преступления связанные с наркотиками	1575	1166	1288	1191	1153	96,8
Преступления против семьи и несовершеннолетних	953	1474	2423	2058	1836	89,2
из них:						
торговля детьми	20	20	24	38	28	73,7
насилие в семье	815	1346	2283	1935	1693	87,5

	2012	2013	2014	2015	2016	2016 в % к 2015
Экономические преступления	1928	1002	1305	1429	1132	79,2
из них:						
контрабанда	163	151	216	229	240	104,8
изготовление поддельных денег	1156	344	286	433	216	49,9
Преступления против общественной безопасности и общественного порядка	1514	1625	1804	1752	1954	111,5
из них хулиганство	1284	1444	1614	1491	1699	113,9

Каждое четвертое преступление было совершено в общественных местах, а с применением огнестрельного оружия, взрывчатки и гранат в течение 2016 года было совершено 91 преступление, в том числе 31 случаев хулиганства, 26 случаев телесных повреждений, 9 случаев разбоя и 8 убийств.

В результате совершенных преступлений, в 2016 году погибли 642 человека, на 46 человек меньше, чем в 2015 году. Основными причинами смерти являлись дорожно-транспортные происшествия (36,7%), убийства (23,5%) и насилие в семье (2,8%).

Из общего числа зарегистрированных преступлений, 16,2% совершены неработающими лицами в трудоспособном возрасте. Удельный вес преступлений совершенными несовершеннолетними или с их участием составило 2,1% в общем объеме преступлений. На 10 тыс. жителей в возрасте до 18 лет приходится в среднем 19 преступников.

В 2016 году было зарегистрировано 2472 дорожно-транспортных происшествий, по сравнению с 2015 годом их количество уменьшилось на 3,4%. Ежедневно было совершено около 7 дорожно-транспортных происшествий, в результате чего погибли 311 человек, включая 15 детей. В то же время, 2924 человека были травмированы, из них 410 детей.

Число дорожно-транспортных происшествий

	2012	2013	2014	2015	2016	2016 в % к 2015
Численность дорожно-транспортных происшествий	2712	2603	2537	2559	2472	96,6
Лица, погибшие в результате ДТП	441	295	324	300	311	103,7
из них, дети	44	21	21	21	15	71,4
Лица, получившие травмы в результате ДТП	3510	3221	3401	3063	2924	95,5
из них, дети	610	545	339	384	410	106,8

По данным Службы гражданской защиты и чрезвычайных ситуаций Министерства внутренних дел, число пожаров в 2016 году по сравнению с предыдущим годом уменьшилось на 8,0% и составило 1664 случаев. Вследствие пожаров зарегистрировано 111 случаев смерти, травмировано 57 человек.

Число пожаров и смертных случаев

	2012	2013	2014	2015	2016	2016 в % к 2015
Число пожаров	1984	1746	1890	1816	1664	91,6
Лица, погибшие вследствие пожаров	150	126	118	105	111	105,7
из них дети	6	11	–	4	8	в 2 раза
Лица, получившие травмы	59	47	53	45	57	126,7

Генеральный директор

Виталие ВАЛКОВ

МЕТОДОЛОГИЧЕСКИЕ ПОЯСНЕНИЯ

Данные за 2016 год по основным макроэкономическим показателям являются предварительными и в последующих изданиях могут быть уточнены.

ВАЛОВОЙ ВНУТРЕННИЙ ПРОДУКТ

Валовой внутренний продукт (ВВП) – важнейший показатель системы национальных счетов, характеризующий конечный результат производственной деятельности экономических единиц – резидентов, который измеряется стоимостью товаров и услуг, произведенных этими единицами для конечного использования.

На стадии производства ВВП представляет сумму добавленной стоимости видов экономической деятельности, а на стадии использования – стоимость товаров и услуг, предназначенных для конечного потребления, накопления и чистого экспорта.

Выпуск представляет собой суммарную стоимость товаров и услуг, произведенных в экономике в отчетном периоде.

Промежуточное потребление представляет собой стоимость товаров и услуг (за исключением потребления основного капитала), которые трансформируются или полностью потребляются в процессе производства.

Услуги финансового посредничества, измеряемые косвенным образом (УФПИК) определяются косвенным путем как разница между процентами, полученными финансовыми учреждениями и процентами, выплаченными их кредиторам. Так как услуги финансового посредничества, измеряемые косвенным образом, не могут быть распределены по видам экономической деятельности, условно их величина отнесена к промежуточному потреблению фиктивной единицы. Выпуск фиктивной единицы равен нулю, промежуточное потребление равно величине УФПИК, валовая добавленная стоимость также равна УФПИК, но с противоположным знаком.

Валовая добавленная стоимость определяется как стоимость выпуска за вычетом стоимости промежуточного потребления.

Налоги на продукты – это налоги, взимаемые пропорционально количеству или стоимости товаров и услуг, производимых, продаваемых или импортируемых резидентами. К ним относятся налог на добавленную стоимость, акцизы, налоги на импорт.

Субсидии на продукты – суммы, выплачиваемые пропорционально количеству или стоимости товаров и услуг, производимых, продаваемых или импортируемых резидентами.

Чистые налоги на продукты – налоги на продукты за вычетом субсидий на продукты.

Конечное потребление представляет собой стоимость товаров и услуг, используемых непосредственно для удовлетворения индивидуальных и коллективных потребностей, и включает расходы на конечное потребление домашних хозяйств, государственного управления и некоммерческих организаций, обслуживающих домашние хозяйства.

Конечное потребление домашних хозяйств включает стоимость товаров и услуг, используемых непосредственно для удовлетворения индивидуальных потребностей домашних хозяйств-резидентов.

Конечное потребление государственного управления состоит из расходов государственных учреждений на потребительские товары и услуги, предназначенные для удовлетворения потребностей общества в целом или отдельных групп домашних хозяйств.

Конечное потребление некоммерческих организаций, обслуживающих домашние хозяйства включает расходы общественных организаций на потребительские товары и услуги, предоставляемые домашним хозяйствам бесплатно в качестве социальных трансфертов в натуральной форме.

Валовое накопление показывает чистое приобретение товаров и услуг, произведенных, но не потребленных в текущем периоде, и включает валовое накопление основного капитала и изменение запасов.

Валовое накопление основного капитала представляет собой средства, вложенные резидентными единицами в объекты основного капитала для создания нового дохода в будущем путем использования их в производстве.

Изменение запасов представляет собой разницу между запасами на конец и на начало периода. Запасы представляют собой товары, не входящие в валовое накопление основного капитала, находящиеся в данный момент на предприятии.

Чистый экспорт товаров и услуг рассчитывается как разница между экспортом товаров и услуг и импортом товаров и услуг.

Сезонные корректировки. Наряду с исходными данными квартального валового внутреннего продукта разрабатываются и сезонно скорректированные данные. Цель сезонных корректировок заключается в оценке и исключении из исходных рядов показателей сезонных и календарных факторов. Последнее позволяет выявлять и измерять реальные экономические процессы последовательных периодов, выраженных в темпах роста/снижения текущего квартала к предыдущему кварталу.

Валовой внутренний продукт рассчитывается в основных, текущих рыночных ценах (номинальный ВВП) и в сопоставимых ценах (реальный ВВП).

Основная цена – это цена, получаемая производителем за единицу товара или услуги, без налогов на продукты, но включая субсидии на продукты.

Рыночная цена включает торгово-транспортные наценки, налоги на продукты и не включает субсидии на продукты. Для устранения влияния различных ставок налогов и субсидий в различных отраслях экономики на структуру производства и образования доходов, отраслевые показатели приводятся в основных ценах.

Переоценка в сопоставимые цены проводится как по произведенному валовому внутреннему продукту, так и по компонентам его использования.

Переоценка выпуска и промежуточного потребления в сопоставимые цены производится с использованием двух методов:

- дефлятирование данных за отчетный период в текущих ценах соответствующими индексами цен;
- экстраполирование данных за базисный год в текущих ценах индексами физического объема или количественными показателями.

Для переоценки в сопоставимые цены показателей использования валового внутреннего продукта применяются соответствующие индексы цен (индекс потребительских цен, индекс цен капитальных вложений и т.п.) и количественные показатели.

Индекс-дефлятор валового внутреннего продукта – отношение валового внутреннего продукта, исчисленного в текущих ценах, к объему валового внутреннего продукта, исчисленного в сопоставимых ценах.

В отличие от индекса цен на товары и услуги дефлятор валового внутреннего продукта характеризует изменение оплаты труда, валовой прибыли / валового смешанного дохода и потребления основного капитала в результате изменения цен, а также номинальной массы чистых налогов.

Ненаблюдаемая экономика определяется как экономическая деятельность, которая не отражена в основных данных, используемых для составления национальных счетов вследствие того, что она является теневой, незаконной, неформальной или представлена производством домашних хозяйств для собственного конечного потребления, либо неучтена вследствие недостатков в системе сбора данных. Ее оценка и включение в национальные счета называется **измерением ненаблюдаемой экономики**.

Производство неформального сектора – это производственная деятельность некорпорированных предприятий в секторе домашних хозяйств, которые не зарегистрированы, либо размер которых по числу занятых лиц меньше определенного порогового ценза и которые имеют рыночное производство.

Теневое производство в формальном секторе представляет собой легальное производство, намеренно скрытое от административных органов власти в целях уклонения от уплаты налогов; взносов на социальное страхование; уклонения от следования законодательным нормам, таким как минимальный размер заработной платы, максимальная продолжительность рабочего дня, непредставление административных, налоговых, статистических или других форм отчетности.

Производство продукции домашними хозяйствами для собственного конечного потребления представляет собой производство товаров и услуг исключительно для собственного потребления или накопления.

Незаконное производство представляет собой производство товаров и услуг, продажа, распространение и владение которыми запрещены законом, и которые обычно являются законными, но становятся запрещенными, если они осуществляются производителями без соответствующего разрешения.

ПРОМЫШЛЕННОСТЬ

Статистические обследования промышленной продукции охватывают виды деятельности относящиеся к секциям В „Добывающая промышленность”, С „Обрабатывающая промышленность” D „Производство и обеспечение электро- и теплоэнергией, газом, горячей водой; кондиционирование воздуха» и E „ Водоснабжение; очистка и обработка отходов и восстановительные работы” согласно Классификатору видов экономической деятельности Молдовы (КЭДМ Ред.2).

Статистические обследования охватывают:

- **ежемесячно** – предприятия, в частности, с основным промышленным видом деятельности, с численностью персонала 20 и более человек – сплошным методом и предприятия с численностью от 4 до 19 человек – по случайной выборке. В порядке исключения в ежемесячном обследовании включаются также некоторые второстепенные производственные единицы непромышленных предприятий, которые занимают значительную долю в соответствующем виде деятельности, к примеру, цеха по производству мяса птицы при некоторых птицеводческих фабриках, производственные единицы свежего хлеба, свежих кондитерских изделий, других продуктов при торговых предприятиях.

- **раз в году** – предприятия с основным промышленным видом деятельности и второстепенные производственные единицы непромышленных предприятий – сплошным методом.

Показатель **Стоимость произведенной продукции** в действующих ценах рассчитан на товарную продукцию (предназначенную для продажи, включающую и стоимость остатков, выраженную в ценах продажи). Для продукции произведенной из давальческого сырья включается только стоимость услуги по переработке. Ежемесячно для предприятий обследуемых раз в году стоимость произведенной продукции определяется расчетно.

Индекс промышленного производства (в процентах) рассчитан методом соотношения стоимости продукции в отчетном месяце к среднемесячному уровню базисного 2012 года (постоянная база). Индекс рассчитывается исходя из стоимости произведенной продукции по формуле Ласпейреса. При расчете индекса стоимость продукции включает стоимость давальческого сырья. Чтобы рассчитать индекс физического объема промышленной продукции, начиная с уровня классов КЭДМ (первые 4 знака кода КЭДМ) стоимостной индекс в действующих ценах дефлятируется используя индекс цен промышленной продукции. В процессе агрегации индексов от низших уровней к высшим уровням классификации используется два вида весов: на низших уровнях классификации (код товара согласно номенклатуре PRODMOLD, код группы товаров согласно классификатору CSPM) используется стоимость произведенной продукции в базисном году для каждого кода. Для высших уровней: классы, группы, разделы, секции КЭДМ и общего итога используется Валовая добавленная стоимость в базисном году, рассчитанная в системе Национальных счетов.

Для сбора данных о **физическом объеме производства** товаров используется Номенклатура промышленной продукции и услуг PRODMOLD-2013, гармонизированной с европейским стандартом PRODCOM, список 2013 года.

СЕЛЬСКОЕ ХОЗЯЙСТВО

Продукция сельского хозяйства в денежной оценке рассчитана в текущих ценах и включает продукцию растениеводства и животноводства, а также стоимость рыночных услуг, оказанных предприятиями по обслуживанию сельского хозяйства и сельскохозяйственными предприятиями, крестьянскими хозяйствами, производящими сельскохозяйственную продукцию, и нерыночных услуг, оказанными бюджетными организациями и учреждениями. Для расчета индекса физического объема продукции сельского хозяйства используются сопоставимые цены, в которых оценивается продукция растениеводства и животноводства. До 2012 года в качестве сопоставимых цен использовались цены 2005 года, начиная с 2013 года, при расчете продукции сельского хозяйства в качестве сопоставимых цен используются средние цены предыдущего года.

Объем продукции растениеводства определяется размерами валового сбора сельскохозяйственных культур. В денежной оценке к стоимости валового сбора прибавляется прирост (или вычитается убыль) стоимости незавершенного производства в растениеводстве за год, а также стоимость выращивания молодых многолетних насаждений.

Объем продукции животноводства определяется количеством полученного приплода и прироста, выращенного за год молодняка скота и птицы, привеса взрослого скота, полученного в результате его откорма, а также количеством молока, шерсти, яиц и других продуктов животноводства, полученных в процессе хозяйственного использования скота и птицы

ИНВЕСТИЦИИ В ОСНОВНОЙ КАПИТАЛ

Инвестиции в долгосрочные материальные активы представляют собой совокупность затрат, направляемых на создание и воспроизводство основных средств – новое строительство, расширение, реконструкцию и техническое перевооружение действующих промышленных, сельскохозяйственных, транспортных, торговых и других предприятий, затраты на строительство жилья и объектов социально-культурного назначения.

Инвестиции представляют собой затраты для выполнения строительных работ, приобретения, установки и монтажа оборудования, транспортных средств, другие затраты, направленные на создание новых долгосрочных материальных активов, затраты на развитие, модернизацию, реконструкцию, капитальный ремонт действующих, а также стоимость услуг, связанные с передачей собственности долгосрочных материальных активов.

ТРАНСПОРТ

Объем перевозок грузов – количество грузов в тоннах, перевезенных транспортом.

Грузооборот – объем работы транспорта по перевозкам грузов, в тонно-километрах, т.е. перемещение 1 тонны груза на 1 километр. Исчисляется суммированием произведений массы перевезенных грузов в тоннах на расстояние перевозки в километрах.

Перевозка пассажиров характеризует численность людей, перевезенных транспортными средствами в отчетном периоде, включая пассажиров, пользующихся правом бесплатного проезда.

Пассажиروоборот – объем работы транспорта по перевозкам пассажиров в пассажиро-километрах, т.е. перемещение пассажира на 1 километр. Исчисляется суммированием произведений количества пассажиров каждой перевозки на расстояние перевозки в километрах.

Перевозки грузов и пассажиров, грузооборот и пассажирооборот определяются на основании сводных итогов по железнодорожному и авиационному транспорту, предоставляемых Государственным предприятием «Calea Ferată din Moldova» и Министерством транспорта и дорожной инфраструктуры, а также данных централизованной статистической отчетности по автомобильному, речному и троллейбусному транспорту.

По автомобильному транспорту в объем перевозок грузов включаются данные сплошного статистического наблюдения предприятий, основным видом деятельности которых являются грузовые перевозки автомобильным транспортом, а также предприятий других видов деятельности, осуществляющие грузовые автоперевозки на коммерческой основе (за плату) и имеющие на своем балансе или арендующие 10 и более грузовых автомобилей.

На железнодорожном транспорте объем перевезенных грузов включает внутренние перевозки, ввоз (импорт), вывоз (экспорт) и транзит.

Перевозка пассажиров и пассажирооборот автобусами (включая микроавтобусы) – рассчитаны на основе данных статистических отчетов, полученных от юридических и физических лиц, осуществляющих пассажирские перевозки сухопутным транспортом.

ТУРИЗМ

Данные **о вместимости и посещении коллективных структур по приему туристов с функциями размещения** получены из статистических отчетов, представляемых юридическими и физическими лицами, которые осуществляют фактическое управление коллективными структурами размещения туристов.

Под **структурой по приему туристов с функциями размещения** подразумевается любое строение или оборудованное место, предназначенное, в соответствии с проектом и исполнением, для размещения туристов.

Прибывшим считается лицо, зарегистрированное в Регистре учета структуры размещения, для того, чтобы провести одну или более ночевков. В заведении каждое прибытие посетителя считается за единицу, независимо от того, сколько ночевков им проведено.

Ночевкой считается промежуток в 24 часа, который посетитель использует для размещения в структуре, начиная с гостиничного часа, независимо от фактического времени пребывания. Включаются и ночевки, проведенные на дополнительно установленных койках (оплаченные посетителями).

Индексы использования вместимости для размещения туристов (нетто) выражает зависимость между мощностью размещения в эксплуатации и его эффективного использования туристами, в определенном периоде. Рассчитывается путем деления общего количества зарегистрированных ночевков на вместимость структуры по приему туристов в течение этого периода.

Средняя продолжительность ночевков одного туриста рассчитывается путем деления количества зарегистрированных ночевков на количество туристов, размещенных в коллективных структурах по приему туристов с функциями размещения.

Данные **о туристической деятельности** получены из статистических отчетов, представляемых экономическими агентами (туристическими агентствами и туроператорами), осуществляющими туристическую деятельность на основании лицензии по туризму.

Туристические агентства – экономические агенты, обладающими лицензиями на осуществление туристической деятельности, специализирующийся на приобретении туристических пакетов у туроператоров и их продаже непосредственно потребителям, а также на реализации собственных услуг;

Туроператоры – экономические агенты, обладающими лицензиями на осуществление туристической деятельности, специализирующийся на формировании туристических пакетов и их продаже через туристические агентства или непосредственно потребителям.

Организованный туризм – вид туризма, характеризующийся предварительной договоренностью об оказании услуг, в том числе услуг, связанных с перемещением и пребыванием туриста, посредством заключения договоров или иных видов соглашений.

Виды туризма:

- **внутренний туризм** отражает туристические услуги, предоставленные по туристическим местам страны и проданные экономическими агентами, имеющими лицензии по туризму, молдавским гражданам;
- **въездной туризм** отражает количество иностранных граждан, прибывших в Республику Молдова в туристических целях;
- **выездной туризм** включает перемещение резидентов Республики Молдова за ее пределами в туристических целях.

Туристы/экскурсанты, участники организованного туризма – лица, воспользовавшиеся услугами продаваемых или предлагаемых обладателями лицензий по туризму и организующих туристическую деятельность.

Туристы – лица, перемещающиеся за пределами своего места проживания на срок не менее 24 часов в целях иных, чем осуществление оплачиваемой деятельности в посещаемом месте.

Экскурсанты – лица, которые посещают туристическую зону или какую-то местность с туристической целью на протяжении одного дня (без ночевки), в том числе пассажиры круизов, которые ночуют на судне, и пассажиры, путешествующие в групповой поездке поездом или автобусом и не ночующие в структурах размещения в посещаемой стране.

Сводные данные о количестве пересечений государственной границы иностранными гражданами и граждан Республики Молдова представлены Департаментом пограничной полиции при Министерстве внутренних дел и отражают информацию, накопленную только в пунктах пересечения государственной границы, контролируемой официальными службами Республики Молдова.

Страна происхождения иностранных граждан определяется по гражданству, указанного в паспорте.

Количество пересечений государственной границы иностранными гражданами отражает количество иностранных граждан, зарегистрированных в пунктах пересечения государственной границы при въезде в Республику Молдова.

Количество пересечений государственной границы гражданами Республики Молдова отражает количество молдавских граждан, зарегистрированных в пунктах пересечения государственной границы при выезде из страны.

ТОРГОВЛЯ И УСЛУГИ

Оборот предприятия (доход от продаж) представляет собой сумму доходов полученных от продажи продукции, товаров, оказанных услуг и выполненных работ, происходящих как от основного вида деятельности, так и от второстепенных видов деятельности, осуществляемых предприятием за указанный период. Этот показатель составляет сумму оборота по кредиту счета 611 «Доходы от продаж».

В оборот предприятия (доход от продаж) **не включается**:

- НДС и другие вычитаемые аналогичные налоги, связанные с оборотом;
- другие операционные доходы (оборот по кредиту счета 612 «Другие доходы от операционной деятельности»);
- доходы от продажи долгосрочных активов и инвестиционной деятельности (оборот по кредиту счета 621 «Доходы от инвестиционной деятельности»);
- другие доходы от финансовой деятельности, чрезвычайные доходы (622 «Доходы от финансовой деятельности», 623 «Чрезвычайные доходы»);
- стоимость тары, возвращенной после поставки.

ВНЕШНЯЯ ТОРГОВЛЯ

Данные, представленные в разделе «Внешняя торговля», разработаны на основе таможенных деклараций. Товары, транспортировка которых осуществляется по магистральному кабелю или газопроводу (электроэнергия, природный газ), учитываются на базе статистической отчетности.

Объем внешней торговли определяет совокупность товаров, составляющих предмет обмена между нашей страной и другими странами, увеличивающих или уменьшающих материальные ресурсы страны в результате их ввоза или вывоза. В объем внешней торговли не вошли услуги как материального, так и нематериального характера.

Учет экспорта ведется по ценам FOB или франко-границы страны-экспортера, импорта – по ценам CIF или франко-границы страны-импортера. Экспорт включает и реэкспорт, т.е. товары ввезенные, а затем вывезенные за границу без переработки.

Сальдо торгового баланса рассчитывается как разница между экспортом и импортом.

ЦЕНЫ

Индекс потребительских цен является оценочным показателем, характеризующим изменения общего уровня цен на товары и услуги, приобретаемые, используемые или оплачиваемые населением для удовлетворения своих потребностей за указанный период (называемый текущим) по сравнению с установленным периодом (называемым базисным).

Расчет индексов производится на базе структуры (удельных весов) потребительских расходов согласно выборочного обследования домашних хозяйств в 2014 году и цен на 1200 товаров (услуг) представителей в 900 пунктах торговли и сферы услуг в 8 городах страны.

Месячный уровень инфляции показывает рост потребительских цен за месяц по сравнению с предыдущим месяцем.

Индексы цен производителей промышленной продукции определяют динамику цен на промышленную продукцию на первой стадии коммерциализации (без налога на добавленную стоимость). Индексы рассчитываются ежемесячно на основе статистических наблюдений за ценами около 866 товаров-представителей на 221 промышленном предприятии.

Индексы цен в строительстве – это соотношение текущих цен на строительно-монтажные работы, регистрируемые ежеквартально 100 организациями-представителями к сметным ценам 1991 года, принятых в качестве постоянных и к текущим ценам предыдущего года.

ФИНАНСЫ

Национальный публичный бюджет представляет собой все доходы и расходы, являющиеся самостоятельными элементами в бюджетной системе.

Доходы национального публичного бюджета состоят из всех налогов и сборов, других поступлений, предусмотренных действующим законодательством.

Расходы национального публичного бюджета представляют собой расходы, предусмотренные законом о бюджете на год и направленные на удовлетворение потребностей общества, состоящие из расходов на: покрытие социально-культурных и научно-исследовательских расходов, содержание государственного аппарата, покрытие военных расходов, обслуживание государственного долга, предоставление субсидий, развитие экономического сектора государства и др.

Дефицит бюджета представляет собой превышение расходов над доходами.

Профицит бюджета представляет собой превышение доходов над расходами.

СОЦИАЛЬНОЕ ПОЛОЖЕНИЕ

Среднемесячные располагаемые доходы одного члена домашнего хозяйства представляют совокупность денежных и натуральных поступлений от различных видов деятельности.

Совокупные потребительские расходы одного члена домашнего хозяйства – это все текущие расходы на продовольственные и не продовольственные товары и услуги.

Прожиточный минимум представляет собой минимальный объем материальных ценностей и услуг, необходимых для удовлетворения первоочередных потребностей, обеспечения здоровья и поддержки жизнеспособности человека.

Номинальная начисленная оплата труда – выплаты наемным работникам деньгами или натурой, производимые, как правило, через регулярные промежутки времени за отработанное время или выполненную работу. В оплату труда включаются также выплаты за неотработанное время, годовые, сезонные и другие премии выплачиваемые нерегулярно и т.п. Данные об оплате труда характеризуют валовые выплаты, то есть начисленные суммы до каких либо удержаний, производимых работодателем от имени наемных работников.

Среднемесячная номинальная оплата труда одного работающего в целом по экономике (по видам деятельности, районам, муниципиям) – отношение начисленного фонда оплаты труда наемным работникам на среднюю численность наемных работников.

Реальная оплата труда – покупательская способность номинальной оплаты труда.

Индекс реальной оплаты труда – отношение индекса средней номинальной оплаты труда на индекс потребительских цен.

Численность пенсионеров – число лиц, получающих ежемесячно денежную сумму в качестве материального обеспечения по возрасту, инвалидности, по случаю потери кормильца на условиях, предусмотренных действующим законодательством.

Средний размер месячной пенсии – исчисляется как отношение общей суммы назначенных месячных пенсий всем пенсионерам, состоящим на учете в органах социальной защиты, к их численности.

Активное население с экономической точки зрения – лица 15 лет и старше, которые предлагают рабочую силу для производства товаров и услуг, включая занятое население и безработных.

Занятое население – лица 15 лет и старше, которые осуществляют какую-либо экономическую или социальную деятельность, производящую товары и услуги в целях получения дохода в виде заработной платы или других прибылей.

Безработные, согласно определению МБТ – лица 15 лет и старше, которые в течение отчетного периода одновременно выполняют следующие условия:

- не имеют места работы и не осуществляют какую-либо деятельность в целях получения доходов;
- ищут работу, используя в последние 4 недели разные методы, чтобы найти ее;
- готовы приступить к работе в ближайшие 15 дней, если найдется работа.

Уровень безработицы – отношение числа безработных к экономически активному населению (безработные плюс занятое население).

Зарегистрированные безработные – трудоспособные граждане в трудоспособном возрасте, которые не имеют работы, законного дохода и зарегистрированы агентствами занятости населения в качестве лиц, ищущих работу и желающих трудоустроиться.

Текущая оценка численности населения в годы между переписями производится на основании итогов последней переписи населения, к которой ежегодно добавляются числа родившихся и прибывших на данную территорию и вычитаются числа умерших и выбывших с данной территории. При этом учитывается также изменение численности населения в результате административно-территориальных преобразований.

Начиная с 1 января 2015 года, Национальное бюро статистики (НБС) отменило статистические бюллетени (формы первичного учета демографических процессов) и производит статистику естественного движения населения используя данные, получаемые в электронном формате от ГП «ЦГИР «Registru» в соответствии с контрактом о предоставлении информационных услуг от 24 ноября 2008 года № 159-I, заключенным между Министерством информационных технологий и связи и НБС.

Общие коэффициенты рождаемости, смертности, брачности и разводимости рассчитываются как отношение соответствующего числа родившихся живыми, умерших, браков и разводов за год к среднегодовой численности постоянного населения. Исчисляются в промилле.

Источником данных о **миграционном движении населения** является автоматизированная база данных Министерства информационных технологий и связи и Министерства внутренних дел.

Заболеваемость – зарегистрированные в данном году случаи заболеваний населения с диагнозом, установленным впервые.

Преступность – социально-правовое явление, включающее преступления, совершенные на конкретной территории в течение определенного периода времени.

Зарегистрированное преступление – выявленное и официально взятое на учет общественно опасное деяние, в соответствии с действующим уголовным законодательством.