

**СОЦИАЛЬНО-ЭКОНОМИЧЕСКОЕ  
ПОЛОЖЕНИЕ  
РЕСПУБЛИКИ МОЛДОВА  
в 2015 году**

# СОДЕРЖАНИЕ

I. КРАТКАЯ ХАРАКТЕРИСТИКА СОЦИАЛЬНО-ЭКОНОМИЧЕСКОГО ПОЛОЖЕНИЯ РЕСПУБЛИКИ МОЛДОВА в 2015 году .....	3
1.1. Основные макроэкономические показатели Республики Молдова .....	5
II. ВАЛОВОЙ ВНУТРЕННИЙ ПРОДУКТ .....	7
III. ПРОИЗВОДСТВО ТОВАРОВ И УСЛУГ .....	11
3.1. Промышленность .....	11
3.2. Сельское хозяйство .....	16
3.3. Инвестиции в долгосрочные материальные активы .....	20
3.4. Транспорт .....	24
3.5. Связь .....	26
3.6. Туризм .....	27
3.7. Торговля и услуги .....	31
3.8. Внешняя торговля .....	34
IV. ЦЕНЫ .....	49
V. ФИНАНСЫ .....	52
5.1. Исполнение национального публичного бюджета .....	52
5.2. Кредиты, депозиты и кассовый оборот .....	54
5.3. Страхование .....	55
5.4. Рынок ценных бумаг .....	56
VI. СОЦИАЛЬНОЕ ПОЛОЖЕНИЕ .....	57
6.1. Уровень жизни населения .....	57
6.2. Демографическая ситуация .....	64
6.3. Здравоохранение .....	67
6.4. Образование .....	69
6.5. Правонарушения .....	72
МЕТОДОЛОГИЧЕСКИЕ ПОЯСНЕНИЯ .....	74

# **I. КРАТКАЯ ХАРАКТЕРИСТИКА СОЦИАЛЬНО-ЭКОНОМИЧЕСКОГО ПОЛОЖЕНИЯ РЕСПУБЛИКИ МОЛДОВА в 2015 году<sup>1</sup>**

Результаты деятельности национальной экономики характеризуются следующими данными:

- **Валовой внутренний продукт** в январе-сентябре 2015 года составил 88840 млн. лей (в текущих рыночных ценах) или 100,5%, в реальном выражении, по сравнению с январем-сентябрем 2014 года.

- **Индекс объема промышленного производства** в 2015 году составил 100,6% по отношению к 2014 году. Рост промышленной продукции был определен ростом объема продукции на предприятиях обрабатывающей промышленности на 2,3%.

- **Индекс объема продукции сельского хозяйства** в хозяйствах всех категорий (сельскохозяйственные предприятия, крестьянские (фермерские) хозяйства и хозяйства населения) в 2015 году по сравнению с 2014 годом, по предварительной оценке, составил 86,2%. Уменьшение объема продукции сельского хозяйства было обусловлено сокращением продукции растениеводства на 22,6%, продукция животноводства увеличилась на 2,2%.

- **Инвестиций в долгосрочные материальные активы** за счет всех источников финансирования за 2015 год было освоено в сумме 20820,6 млн. лей (в текущих ценах), из которых 9893,0 млн. лей составили строительно-монтажные работы или соответственно 91,2% и 83,9% (в сопоставимых ценах) по сравнению с 2014 годом. Ввод в действие жилых домов составил 100,2% к уровню 2014 года.

- **Предприятиями железнодорожного, автомобильного, речного и воздушного транспорта** в 2015 году было перевезено **около** 12,0 млн. тонн грузов, что на 17,3% меньше, чем в 2014 году. **Грузооборот** транспортных предприятий составил 3733,9 млн. тонно-км, на 10,4% меньше, чем в 2014 году.

- **Оборот предприятий с основным видом деятельности розничная торговля** (за исключением автомобилей и мотоциклов) в 2015 году уменьшился на 6,4% (в сопоставимых ценах) по сравнению с 2014 годом.

- **Оборот предприятий с основным видом деятельности рыночные услуги, оказанные населению** в 2015 году, вырос на 1,2% (в сопоставимых ценах) по сравнению с 2014 годом.

- **Оборот предприятий с основным видом деятельности оптовая и розничная торговля; техническое обслуживание и ремонт автотранспортных средств и мотоциклов** в 2015 году уменьшился на 10,9% (в текущих ценах) по сравнению с 2014 годом.

- **Оборот предприятий с основным видом деятельности оптовая торговля** (за исключением автомобилей и мотоциклов) в 2015 году увеличился на 5,7% (в текущих ценах) по сравнению с 2014 годом.

- **Оборот предприятий с основным видом деятельности рыночные услуги, оказанные предприятиям** в 2015 году, возрос на 5,5% (в текущих ценах) по сравнению с 2014 годом.

<sup>1</sup> Социально-экономические показатели приведены без данных предприятий и организаций левобережья Днестра и муниципия Бендер

- **Экспорт** товаров в 2015 году составил 1966,9 млн. долларов США, что на 15,9% меньше, чем в 2014 году. **Импорт** товаров составил 3986,8 млн. долларов США, что на 25,0% ниже уровня 2014 года. **Торговый баланс** сложился с дефицитом в размере 2019,9 млн. долларов США, на 957,6 млн. долларов США (-32,2%) меньше по сравнению с 2014 годом.

- **Средняя номинальная начисленная оплата труда** одного работающего в экономике в декабре 2015 года составила 5227,7 лея, увеличившись на 7,4% по сравнению с декабрем 2014 года. Индекс реальной оплаты труда составил 94,5% или на 5,5% ниже. В бюджетной сфере средняя оплата труда в декабре 2015 года составила 4161,7 лея (+4,0% по сравнению с декабрем 2014 года), в реальном секторе экономики – 5683,8 лея (+8,6%).

- **Численность официально зарегистрированных безработных**, по данным Национального агентства занятости, на 1 января 2016 года составила 26,9 тыс. человек. Численность безработных, *согласно определению Международного бюро труда*, в III квартале 2015 года составила около 44 тыс. человек.

- **Индекс потребительских цен** в декабре 2015 года по сравнению с ноябрем 2015 года составил 100,8%, а по сравнению с декабрем 2014 года – 113,6% (индекс потребительских цен в декабре 2014 года по сравнению с ноябрем 2014 года составил 100,7%, а по сравнению с декабрем 2013 года – 104,7%).

## 1.1. Основные макроэкономические показатели Республики Молдова

	2011	2012	2013	2014	2015*
<b>Валовой внутренний продукт, млн. лей</b>	82349	88228	100510	112050	88840 <sup>1</sup>
в % к предыдущему году	106,8	99,3	109,4	104,8	100,5 <sup>2</sup>
<b>Стоимость произведенной промышленной продукции, млн. лей</b>	34194,4	36362,2	39403,3	43548,0	38968,6 <sup>3</sup>
<b>Индекс объема промышленного производства</b>	109,5	98,1	106,8	107,3	100,6
<b>Продукция сельского хозяйства, млн. лей</b>	22619	19922	23814	27254	...
в % к предыдущему году	105,0	77,7	139,1	108,6	86,2
<b>Инвестиции в долгосрочные материальные активы за счет всех источников финансирования, млн. лей</b>	16449,5	17153,9	19132,3	20849,2	20820,6
в % к предыдущему году	112,5	98,9	104,2	102,3	91,2
в том числе строительно-монтажные работы	7950,3	8784,6	9881,2	10912,4	9893,0
в % к предыдущему году	103,0	100,5	103,9	102,1	83,9
<b>Ввод в действие жилых домов (общая площадь) за счет всех источников финансирования, тыс. м<sup>2</sup></b>	589,3	502,5	515,0	497,3	498,2
в % к предыдущему году	107,9	90,0	102,5	96,6	100,2
<b>Грузооборот предприятий транспорта – всего, млн. тонно-км</b>	3703,3	3847,6	4461,8	4169,5	3733,9
в % к предыдущему году	114,2	103,9	116,0	93,4	89,6
в том числе:					
железнодорожного	1196,0	959,5	1226,9	1181,4	959,3
в % к предыдущему году	124,8	80,2	127,9	96,3	81,2
автомобильного <sup>4</sup>	2505,1	2885,9	3233,3	2986,2	2773,4
в % к предыдущему году	109,8	115,2	112,0	92,4	90,2
<b>Перевезено грузов предприятиями транспорта – всего, тыс. тонн</b>	10056,8	10922,5	13867,0	14452,0	11958,6
в % к предыдущему году	119,3	108,6	127,0	104,2	82,7
в том числе:					
железнодорожного	4554,0	4163,8	5430,6	5008,4	4157,9
в % к предыдущему году	118,2	91,4	130,4	92,2	83,0
автомобильного <sup>4</sup>	5352,1	6612,9	8272,5	9215,6	7648,1
в % к предыдущему году	120,4	123,6	125,1	111,4	81,3
<b>Оборот предприятий с основным видом деятельности розничная торговля (за исключением автомобилей и мотоциклов), млн. лей</b>	x	x	x	38230,6	40642,3
в % к предыдущему году	x	x	x	107,5 <sup>5</sup>	93,6 <sup>5</sup>
<b>Оборот предприятий с основным видом деятельности рыночные услуги, оказанные населению, млн. лей</b>	7672,7	8094,2	10650,8	12871,2	13659,2
в % к предыдущему году	101,4 <sup>5</sup>	103,1 <sup>5</sup>	110,7 <sup>5</sup>	107,4 <sup>5</sup>	101,2 <sup>5</sup>
<b>Оборот предприятий с основным видом деятельности оптовая и розничная торговля; техническое обслуживание и ремонт автотранспортных средств и мотоциклов, млн. лей</b>	x	x	x	5899,5	5366,7
в % к предыдущему году	x	x	x	111,6 <sup>6</sup>	89,1 <sup>6</sup>
<b>Оборот предприятий с основным видом деятельности оптовая торговля (за исключением автомобилей и мотоциклов), млн. лей</b>	x	x	x	71532,4	74588,2
в % к предыдущему году	x	x	x	112,0 <sup>6</sup>	105,7 <sup>6</sup>
<b>Оборот предприятий с основным видом деятельности рыночные услуги, оказанные предприятиям, млн. лей</b>	25243,7	24840,2	28694,3	32823,2	34925,2
в % к предыдущему году	111,3 <sup>6</sup>	98,7 <sup>6</sup>	106,9 <sup>6</sup>	110,2 <sup>6</sup>	105,5 <sup>6</sup>
<b>Экспорт, млн. долларов США</b>	2216,8	2161,9	2428,3	2339,5	1966,9
в % к предыдущему году	143,8	97,5	112,3	96,3	84,1
<b>Импорт, млн. долларов США</b>	5191,3	5212,9	5492,4	5317,0	3986,8
в % к предыдущему году	134,7	100,4	105,4	96,8	75,0
<b>Торговый баланс, млн. долларов США</b>	-2974,5	-3051,0	-3064,1	-2977,5	-2019,9
в % к предыдущему году	128,6	102,6	100,4	97,2	67,8

	2011	2012	2013	2014	2015*
<b>Средняя оплата труда одного работающего в национальной экономике<sup>7</sup>, лей</b>	3042,2	3386,2	3674,2	4089,7	4610,9 <sup>8</sup>
в % к предыдущему году	111,0	111,3	108,5	111,3	110,5
<b>Реальная оплата труда одного работника</b>					
в % к предыдущему году	103,1	106,4	103,7	105,9	100,7
<b>Численность официально зарегистрированных безработных (на конец года), тыс. человек</b>	38,8	26,3	20,9	20,7	26,9
в % к предыдущему году	95,2	67,9	79,4	99,3	129,8
<b>Индекс потребительских цен</b>	107,6	104,6	104,6	105,1	109,7
продовольственные товары	108,4	103,8	106,6	106,5	109,8
непродовольственные товары	105,8	104,2	104,3	105,5	111,8
услуги	108,8	106,2	102,6	102,5	106,2

\* Предварительные данные

<sup>1</sup> Январь-сентябрь 2015 года

<sup>2</sup> Январь-сентябрь 2015 года в % к январю-сентябрю 2014 года

<sup>3</sup> Объем произведенной продукции по кругу предприятий, участвующих в ежемесячном обследовании

<sup>4</sup> Включая предприятия других видов деятельности, осуществляющие грузовые перевозки на коммерческой основе и имеющие на своем балансе или арендующие 10 и более грузовых автомобилей

<sup>5</sup> Сопоставимые цены

<sup>6</sup> Текущие цены

<sup>7</sup> Данные охватывают экономические и социальные агенты с численностью работающих 1 и более человек

<sup>8</sup> Среднемесячная номинальная оплата труда на предприятиях реального сектора экономики с численностью 4 и более человек и все учреждения бюджетного сектора независимо от численности персонала

## II. ВАЛОВОЙ ВНУТРЕННИЙ ПРОДУКТ

В III квартале 2015 года валовой внутренний продукт (ВВП) составил 35890 млн. лей в текущих рыночных ценах, снизившись в реальном выражении на 3,7% по сравнению с III кварталом 2014 года (исходные данные), а с учетом сезонных корректировок – на 4,1%; по сравнению со II кварталом 2015 года, с учетом сезонных корректировок, ВВП снизился на 2,5%.

### *Динамика валового внутреннего продукта*

		I квартал	II квартал	III квартал	IV квартал	Год
<b>- в % к соответствующему периоду предыдущего года</b>						
Исходные данные	2013	103,8	106,5	113,5	111,9	109,4
	2014	103,7	104,3	105,8	104,2	104,6
	2015	104,8	102,5	96,3	–	–
Сезонно-скорректированные данные	2013	104,9	106,5	112,6	111,7	–
	2014	105,4	105,2	105,6	104,0	–
	2015	104,1	101,9	95,9	–	–
<b>- в % к предыдущему кварталу</b>						
Сезонно-скорректированные данные	2013	101,1	101,7	103,3	101,1	–
	2014	99,2	101,5	103,6	99,6	–
	2015	99,4	99,3	97,5	–	–

### **Влияние элементов ресурсов и использования на изменения ВВП в III квартале 2015 года**

#### **Ресурсы**

Валовая добавленная стоимость (ВДС) в целом по экономике снизилась в III квартале 2015 года на 3,9% по сравнению с соответствующим периодом прошлого года, отрицательно повлияв (-3,4%) на динамику ВВП.

Отрицательное влияние на ВВП в III квартале 2015 оказали следующие виды экономической деятельности:

– Сельское, лесное и рыбное хозяйство (-3,3%); валовая добавленная стоимость (ВДС) которых снизилась на 17,4%, а ее удельный вес в ВВП составил 18,1%;

– Оптовая и розничная торговля; техническое обслуживание и ремонт автотранспортных средств и мотоциклов; транспорт и хранение; деятельность гостиниц и предприятий общественного питания (-0,5%), НДС которых снизилась на 2,3%, а ее удельный вес в ВВП составил 20,7%;

– Государственное управление и оборона; обязательное социальное страхование; образование; здравоохранение и социальные услуги (-0,2%), НДС которых снизилась на 1,9%, а ее удельный вес в ВВП составил 11,9%.

– Строительство; производство и обеспечение электро- и теплоэнергией, газом, горячей водой; кондиционирование воздуха; водоснабжение; очистка и обработка отходов и восстановительные работы повлияли на снижение ВВП на 0,1% каждый, вклад которых в ВВП составил соответственно 3,9% и 1,9%. Валовая добавленная стоимость вышеназванных видов деятельности снизилась по отношению к соответствующему периоду прошлого года соответственно на 1,8% и 5,1%.

Поступление в национальный публичный бюджет налогов на продукты снизилось на 2,6% по сравнению с соответствующим периодом предыдущего года, составив в валовом внутреннем продукте 14,6%; степень их влияния на снижение ВВП составило 0,4%.

В отчетном периоде на индекс физического объема ВВП положительно повлияли следующие виды экономической деятельности:

– Финансовая деятельность и страхование (+0,7%), валовая добавленная стоимость (ВДС) которых возросла на 17,8%, а ее удельный вес в ВВП составил 6,1%;

– Добыча полезных ископаемых и обрабатывающая промышленность (+0,4%), НДС которых возросла на 3,6%, а ее удельный вес в ВВП составил 11,6%;

– Операции с недвижимым имуществом; профессиональная, научная и техническая деятельность; административная деятельность и дополнительные услуги в данной области (+0,1%), НДС которых возросла на 1,7%, а ее удельный вес в ВВП составил 7,3%.

### Использование.

С точки зрения использования, на снижение ВВП в III квартале 2015 года по сравнению с III кварталом 2014 года отрицательное влияние оказали все составляющие:

- Конечное потребление домашних хозяйств (-4,6%), снизившееся на 5,2% и составив в ВВП 86,4%;
- Конечное потребление государственного управления и некоммерческих организаций, обслуживающих домашние хозяйства (-2,0%), снизившееся на 1,6% и составив в ВВП 15,3%;
- Валовое накопление основного капитала (-1,2%), снизившееся на 4,8% и составив в ВВП 23,8%;
- Экспорт товаров и услуг (-0,05%), снизившийся на 0,2% и составив в ВВП 36,0%;
- Импорт товаров и услуг (-2,8%), снизившийся на 4,4% и составив в ВВП 63,1%.

### Пересмотр сезонно - скорректированной серии

Сезонно – скорректированная серия квартальных оценок ВВП была пересчитана в результате включения расчетов за III квартал 2015 года и была обновлена по сравнению с версией, опубликованной 15 июня 2015 года:

- индекс физического объема I квартала 2015 года к IV кварталу 2014 года изменился со 100,5% до 99,4%;
- индекс физического объема II квартала 2015 года к I кварталу 2015 года изменился со 100,2% до 99,3%.

### *Производство и использование валового внутреннего продукта в III квартале 2015 г.*

	Текущие цены, тыс. лей	Индексы физического объема в % к III кварталу 2014	Структура ВВП, %	Степень влияния на ВВП (+/-), %
<b>РЕСУРСЫ</b>				
<b>Валовая добавленная стоимость – всего</b>	<b>30723967</b>	<b>96,1</b>	<b>85,6</b>	<b>-3,4</b>
Сельское, лесное и рыбное хозяйство	6484828	82,6	18,1	-3,3
Добыча полезных ископаемых; обрабатывающая промышленность	4180463	103,6	11,6	0,4
Производство и обеспечение электро- и теплоэнергией, газом, горячей водой; кондиционирование воздуха; водоснабжение; очистка и обработка отходов и восстановительные работы	666369	94,9	1,9	-0,1
Строительство	1393502	98,2	3,9	-0,1
Оптовая и розничная торговля; техническое обслуживание и ремонт автотранспортных средств и мотоциклов; транспорт и хранение; деятельность по размещению общественного питания	7420182	97,7	20,7	-0,5
Информационные услуги и связь	1883077	100,9	5,2	0,0
Финансовая и страховая деятельность	2177997	117,8	6,1	0,7
Операции с недвижимым имуществом; профессиональная, научная и техническая деятельность; административная деятельность и дополнительные услуги в данной области	2628728	101,7	7,3	0,1
Государственное управление и оборона; обязательное социальное страхование; образование; здравоохранение и социальные услуги	4282038	98,1	11,9	-0,2
Искусство, развлечение и отдых; предоставление прочих видов услуг; деятельность домашних хозяйств, нанимающих домашнюю прислугу и производящих товары и услуги для собственного потребления	638728	104,2	1,8	0,1
Услуги финансового посредничества, измеряемые косвенным образом	-1031943	x	-2,9	-0,5
<b>Чистые налоги на продукты (налоги минус субсидии)</b>	<b>5165673</b>	<b>97,6</b>	<b>14,4</b>	<b>-0,3</b>
из них: налоги на продукты	5230947	97,4	14,6	-0,4
<b>ВАЛОВОЙ ВНУТРЕННИЙ ПРОДУКТ</b>	<b>35889640</b>	<b>96,3</b>	<b>100,0</b>	<b>-3,7</b>



	Текущие цены, тыс. лей	Индексы физического объема в % к III кварталу 2014	Структура ВВП, %	Степень влияния на ВВП (+/-), %
<b>ИСПОЛЬЗОВАНИЕ</b>				
<b>Конечное потребление – всего</b>	<b>36491956</b>	<b>95,4</b>	<b>101,7</b>	<b>-4,8</b>
Конечное потребление домашних хозяйств	30999363	94,8	86,4	-4,6
Конечное потребление государственного управления и некоммерческих организаций, обслуживающих домашние хозяйства	5492593	98,4	15,3	-0,2
<b>Валовое накопление капитала</b>	<b>9129158</b>	<b>x</b>	<b>25,4</b>	<b>-1,7</b>
Валовое накопление основного капитала	8534745	95,2	23,8	-1,2
Изменение запасов	594413	x	1,6	-0,5
<b>Чистый экспорт товаров и услуг</b>	<b>-9731474</b>	<b>x</b>	<b>-27,1</b>	<b>2,8</b>
Экспорт товаров и услуг	12913747	99,8	36,0	0,0
Импорт товаров и услуг (-)	22645221	95,6	63,1	-2,8

Примечание: В отдельных случаях незначительные расхождения между итогом и суммой слагаемых объясняются округлением данных.

**В январе-сентябре 2015 года ВВП составил 88840 млн. лей в текущих рыночных ценах и возрос в реальном выражении на 0,5% по сравнению с январем-сентябрем 2014 года.**

*Производство и использование валового внутреннего продукта в январе-сентябре 2015 г.*

	Текущие цены, тыс. лей	Индексы физического объема в % к январю- сентябрю 2014	Структура ВВП, %	Степень влияния на ВВП (+/-), %
<b>РЕСУРСЫ</b>				
<b>Валовая добавленная стоимость – всего</b>	<b>75156020</b>	<b>100,5</b>	<b>84,6</b>	<b>0,4</b>
Сельское, лесное и рыбное хозяйство	9464102	89,1	10,7	-1,2
Добыча полезных ископаемых; обрабатывающая промышленность	10908318	105,3	12,3	0,6
Производство и обеспечение электро- и теплоэнергией, газом, горячей водой; кондиционирование воздуха; водоснабжение; очистка и обработка отходов и восстановительные работы	2509395	102,0	2,8	0,1
Строительство	3623510	100,9	4,1	0,0
Оптовая и розничная торговля; техническое обслуживание и ремонт автотранспортных средств и мотоциклов; транспорт и хранение; деятельность по размещению общественного питания	17533591	100,9	19,7	0,2
Информационные услуги и связь	5214264	102,1	5,9	0,1
Финансовая и страховая деятельность	6490333	122,7	7,3	1,0
Операции с недвижимым имуществом; профессиональная, научная и техническая деятельность; административная деятельность и дополнительные услуги в данной области	7406750	103,3	8,3	0,3
Государственное управление и оборона; обязательное социальное страхование; образование; здравоохранение и социальные услуги	12894673	98,7	14,5	-0,2
Искусство, развлечение и отдых; предоставление прочих видов услуг; деятельность домашних хозяйств, нанимающих домашнюю прислугу и производящих товары и услуги для собственного потребления	2009663	104,9	2,3	0,1
Услуги финансового посредничества, измеряемые косвенным образом	-2898579	x	-3,3	-0,6

	Текущие цены, тыс. лей	Индексы физического объема в % к январю- сентябрю 2014	Структура ВВП, %	Степень влияния на ВВП (+/-), %
<b>Чистые налоги на продукты (налоги минус субсидии)</b>	<b>13683620</b>	<b>100,5</b>	<b>15,4</b>	<b>0,1</b>
из них: налоги на продукты	13889283	100,1	15,6	0,0
<b>ВАЛОВОЙ ВНУТРЕННИЙ ПРОДУКТ</b>	<b>88839640</b>	<b>100,5</b>	<b>100,0</b>	<b>0,5</b>
<b>ИСПОЛЬЗОВАНИЕ</b>				
<b>Конечное потребление – всего</b>	<b>95241244</b>	<b>98,3</b>	<b>107,2</b>	<b>-1,9</b>
Конечное потребление домашних хозяйств	77679848	98,1	87,4	-1,7
Конечное потребление государственного управления и некоммерческих организаций, обслуживающих домашние хозяйства	17561396	99,0	19,8	-0,2
<b>Валовое накопление капитала</b>	<b>21215864</b>	<b>x</b>	<b>23,9</b>	<b>-1,0</b>
Валовое накопление основного капитала	21561188	99,5	24,3	-0,1
Изменение запасов	-345323	x	-0,4	-0,9
<b>Чистый экспорт товаров и услуг</b>	<b>-27617467</b>	<b>x</b>	<b>-31,1</b>	<b>3,4</b>
Экспорт товаров и услуг	38031529	103,3	42,8	1,3
Импорт товаров и услуг (-)	65648996	97,3	73,9	-2,1

Примечание: В отдельных случаях незначительные расхождения между итогом и суммой слагаемых объясняются округлением данных.

### **Динамика квартального валового внутреннего продукта 2010-2015 (2010 = 100)**

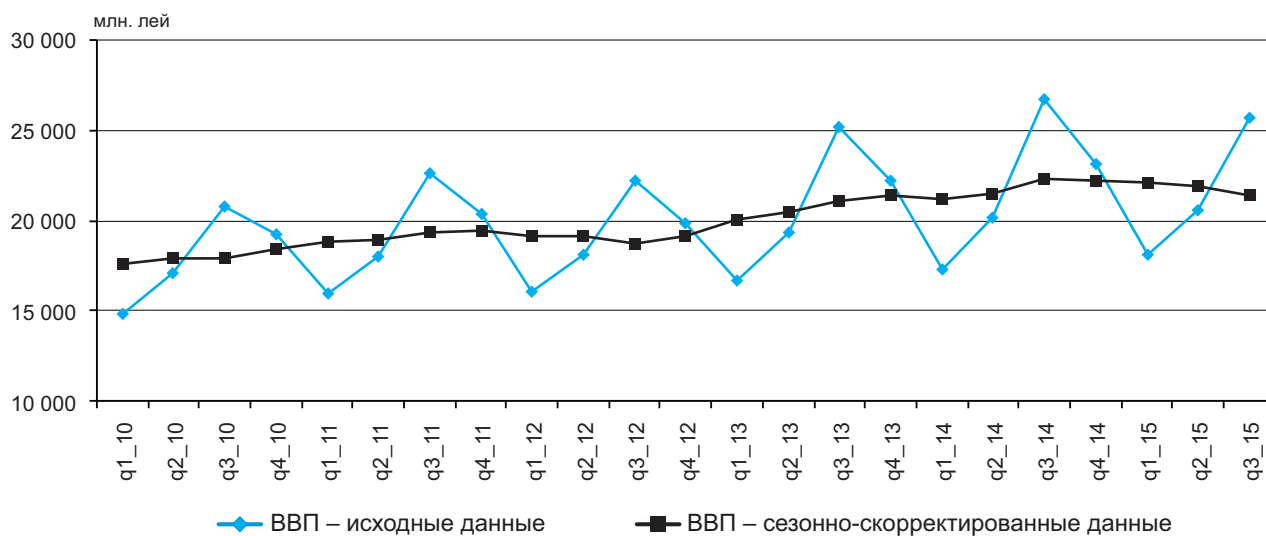

### III. ПРОИЗВОДСТВО ТОВАРОВ И УСЛУГ

#### 3.1. Промышленность

В 2015 году индекс объема промышленного производства по отношению к 2014 году составил 100,6%. В декабре по сравнению с декабрем 2014 года этот индекс составил 92,1%.

Уровень доходов от продаж, объемы произведенной и отгруженной продукции промышленных предприятий, охваченных ежемесячным статистическим обследованием, по видам деятельности представлены в следующей таблице:

	2015				
	Доходы от продаж, млн. лей	Объем произведенной продукции		Объем отгруженной продукции, млн. лей	
		млн. лей (действующие цены)	в % к 2014	всего	в том числе на внешний рынок
<b>Промышленность – всего</b>	<b>51481,0</b>	<b>38968,6</b>	<b>100,6</b>	<b>38906,1</b>	<b>13128,6</b>
Добыча полезных ископаемых	770,0	685,3	91,0	652,3	0,1
Обрабатывающая промышленность	38816,7	33046,3	102,3	33019,3	12784,2
из нее:					
Производство пищевых продуктов	14086,7	12201,2	95,2	12567,8	3105,4
производство, переработка и консервирование мяса и мясных продуктов	2480,4	2655,1	92,8	2605,0	156,5
переработка и консервирование рыбы, ракообразных и моллюсков	317,7	212,5	90,7	212,3	-
переработка и консервирование фруктов и овощей	2085,2	1857,0	111,0	1954,3	1644,9
производство растительных и животных масел и жиров	1564,1	1294,7	118,5	1323,7	128,5
производство молочных продуктов	2805,0	2055,5	102,6	2051,9	177,1
производство муки и круп, крахмалов и крахмальных продуктов	457,7	233,6	95,4	231,2	25,8
производство хлебобулочных и мучных изделий	1851,2	1733,6	105,7	1728,9	227,8
производство хлеба; производство свежих мучных кондитерских изделий	1460,9	1376,8	106,1	1371,0	76,1
производство прочих продуктов питания	2467,6	1867,9	65,6	2289,0	744,7
производство какао, шоколада и сахаристых кондитерских изделий	671,5	728,7	105,3	726,2	58,9
производство напитков	5136,7	4526,2	96,2	4376,3	2312,3
дистилляция, ректификация и смешивание спиртных напитков	893,1	718,6	64,0	796,4	529,9
производство вина из винограда	2819,3	2552,7	102,9	2369,5	1740,7
производство безалкогольных напитков; производство минеральных вод и других вод в бутылках	661,5	495,7	112,5	469,0	0,5
Производство табачных изделий	263,2	223,0	49,0	241,9	70,2
Производство текстильных изделий	1896,1	1845,5	96,9	1858,7	1691,9
Производство одежды	1843,3	1789,8	119,9	1733,6	1381,0
Дубление и отделка кожи; производство чемоданов, сумок, шорно-седельных изделий; выделка и крашение меха	411,7	363,1	104,0	363,2	249,9
производство обуви	301,7	254,8	106,6	254,6	147,7
Обработка древесины и производство изделий из дерева и пробки, кроме мебели; производство изделий из соломки и других растительных материалов для плетения	183,8	147,3	115,9	143,4	74,5
Производство бумаги и бумажной продукции	629,7	374,7	97,0	383,7	44,7

	2015				
	Доходы от продаж, млн. лей	Объем произведенной продукции		Объем отгруженной продукции, млн. лей	
		млн. лей (действую- щие цены)	в % к 2014	всего	в том числе на внешний рынок
Производство химических веществ и химических продуктов	1433,0	1060,7	117,6	1016,2	97,9
Производство основной фармацевтической продукции и фармацевтических препаратов	611,5	589,7	116,9	581,3	223,1
Производство резиновых и пластмассовых изделий	1753,4	1334,8	105,9	1332,8	519,4
Производство прочих неметаллических минеральных продуктов	3775,5	3171,0	100,6	3009,6	475,8
Металлургическая промышленность	97,5	76,2	76,0	73,4	1,4
Производство металлических конструкций и изделий, кроме машин, оборудования и установок	1234,1	844,7	108,9	847,9	159,8
Производство компьютеров, электронной и оптической продукции	526,6	483,7	99,3	483,9	418,5
Производство электрического оборудования	1727,6	1659,8	132,2	1674,5	1130,8
Производство машин и оборудования, не включенных в другие категории	534,7	486,2	108,5	488,4	309,1
Производство мебели	917,0	788,4	103,0	766,8	229,0
<b>Производство и обеспечение электро- и теплоэнергией, газом и горячей водой; кондиционирование воздуха</b>	<b>10792,3</b>	<b>4135,4</b>	<b>99,0</b>	<b>4133,0</b>	<b>–</b>
Производство, транспортировка и распределение электроэнергии	10498,8	3849,3	98,7	3846,6	–
Обеспечение паром; кондиционирование воздуха	293,5	286,1	100,1	286,4	–
<b>Водоснабжение; очистка и обработка отходов и восстановительные работы</b>	<b>1102,0</b>	<b>1101,6</b>	<b>74,2</b>	<b>1101,5</b>	<b>344,3</b>

В 2015 году **доходы от продаж** предприятий, охваченных ежемесячным статистическим обследованием, составили 51481,0 млн. лей (в 2014 году – 47585,2 млн. лей).

Удельный вес **отгруженной** на экспорт продукции вышеуказанными предприятиями в отчетном периоде составил 33,7% от общего объема отгруженной продукции (в 2014 году – 34,3%) и соответственно на внутренний рынок – 66,3% (в 2014 году – 65,7%).

Предприятия по **добыче полезных ископаемых** выработали продукции на 9,0% меньше, чем в 2014 году.

Положение в промышленном секторе экономики определено преимущественно деятельностью предприятий *обрабатывающей промышленности*, на долю которых в 2015 году приходилось 84,8% от общей стоимости продукции предприятий с основным промышленным видом деятельности, охваченных ежемесячным статистическим обследованием. Объем продукции, выпущенной этими предприятиями, на 2,3% больше по сравнению с 2014 годом.

Предприятия по производству *пищевых продуктов* произвели в 2015 году промышленной продукции на 4,8% меньше, чем в 2014 году. Тем не менее, объем продукции увеличился в большинстве видов деятельности: производство растительных и животных масел и жиров – на 18,5%; производство безалкогольных напитков; производство минеральных вод и других вод в бутылках – на 12,5%; переработка и консервирование фруктов и овощей – на 11,0%; производство хлеба; производство свежих мучных кондитерских изделий – на 6,1%; производство какао, шоколада и сахаристых кондитерских изделий – на 5,3%; производство вина из винограда – на 2,9%; производство молочных продуктов – на 2,6% и др.

В то же время, объем продукции пищевой промышленности снизился по следующим отраслям: дистилляция, ректификация и смешивание спиртных напитков – на 36,0%; переработка и консервирование рыбы, ракообразных и моллюсков – на 9,3%; производство, переработка и консервирование мяса и мясных продуктов – на 7,2%; производство муки и круп, крахмалов и крахмальных продуктов – на 4,6%.

Рост уровня промышленного производства обусловлено ростом объемов производства и в других видах деятельности, как то: производство электрического оборудования – на 32,2%; производство одежды – на 19,9%; производство химических веществ и химических продуктов – на 17,6%; производство основной фармацевтической продукции и фармацевтических препаратов – на 16,9%; производство металлических конструкций и изделий, кроме машин, оборудования и установок – на 8,9%; производство

машин и оборудования, не включенных в другие категории – на 8,5%; производство обуви – на 6,6%; производство резиновых и пластмассовых изделий – на 5,9%; производство мебели – на 3,0% и др.

В то же время, снизился объем производства по видам деятельности, таким как: производство табачных изделий – на 51,0%; металлургическая промышленность – на 24,0%; производство текстильных изделий – на 3,1%; производство бумаги и бумажной продукции – на 3,0% и др.

В отчетном периоде снижение уровня производства в *энергетическом секторе* составило 1,0% за счет снижения производства, транспортировки и распределения электроэнергии на 1,3%. По виду деятельности обеспечения паром; кондиционирование воздуха получен рост на 0,1%.

Производство основных видов промышленной продукции предприятий, охваченных ежемесячным статистическим обследованием, представлено в следующей таблице:

	Ед. изм.	Декабрь 2015		2015	
		количество	в % к декабрю 2014	количество	в % к 2014
<b>Добыча полезных ископаемых</b>					
экаусин и другие известняки предназначенные для дальнейшей обработки или для строительства с удельным весом ≥ 2,5	тыс. тонн	14,9	89,5	241,2	96,3
прочие камни для дальнейшей обработки или для строительства, кроме гранита и песчаника	- " -	35,5	159,8	551,2	93,2
щебень, гравий, галька и кремень	- " -	129,5	81,2	2511,9	94,8
<b>Производство пищевых продуктов</b>					
мясо, включая субпродукты I категории	тонн	1422,8	в 2,6 раза	11120,3	78,0
мясо птицы	- " -	2236,9	99,1	24791,7	109,4
изделия колбасные	- " -	1540,5	96,0	16870,5	105,5
консервы мясные	- " -	27,3	53,3	531,7	75,6
сушеная или соленая рыба, кроме копченой или филе	- " -	481,1	130,5	2869,6	107,5
копченая рыба, включая филе	- " -	199,2	160,1	1477,0	101,1
соки овощные и фруктовые	тыс. л	1783,0	83,9	37606,3	78,3
овощи и фрукты консервированные	тонн	261,2	71,3	11927,4	41,4
фрукты переработанные и консервированные	- " -	23,4	9,3	7466,2	106,0
молоко и сливки до 6 % жирности, несгущенные, неподслащенные	- " -	5311,7	105,7	79835,0	101,9
масло сливочное	- " -	465,1	171,0	4785,0	102,5
сыры и брынза жирные	- " -	141,3	149,7	2425,9	101,6
молоко и сливки свернувшиеся, йогурт, кефир, сметана и прочие продукты ферментированные	- " -	2545,4	100,6	32657,0	103,6
мороженое и другие виды пищевого льда, содержащие или не содержащие какао	тыс. л	372,8	190,9	15742,4	101,7
мука	тонн	5342,6	72,6	61074,6	94,0
крупа	- " -	350,5	125,4	3495,4	116,9
кондитерские изделия мучные	- " -	2907,1	98,5	30068,8	99,4
хлеб свежий без добавок меда, яиц, сыра, фруктов	- " -	8476,8	89,7	99318,6	97,0
макаронные изделия нефаршированные	- " -	496,8	103,2	5330,5	103,4
кондитерские изделия сахаристые	- " -	1882,0	103,2	13799,3	101,3
	тыс. л				
водка и ликеры	спирта	345,5	89,7	3023,7	84,4
дивин	- " -	304,5	28,5	2176,1	78,8
вино игристое	тыс. дал	103,0	161,9	498,0	96,9
вино виноградное натуральное	- " -	1601,8	130,1	11332,4	102,2

	Ед. изм.	Декабрь 2015		2015	
		количество	в % к декабрю 2014	количество	в % к 2014
Портвейн, Мадера, Шерри, Токайское и вина прочие с концентрацией алкоголя более 15% объема	тыс. дал	51,1	183,8	370,3	106,6
минеральные и газированные воды	- " -	845,9	117,3	11538,7	114,8
безалкогольные напитки	- " -	254,8	70,1	6346,5	99,5
<b>Производство текстильных изделий</b>					
трикотажные изделия	тыс. шт.	1153,9	100,5	15000,1	91,6
<b>Производство одежды</b>					
одежда рабочая	тыс. шт.	262,1	95,8	3617,3	110,4
пальто, плащи, плащи с капюшоном, куртки теплые	- " -	11,3	70,0	182,5	88,6
пиджаки и блейзеры	- " -	76,1	113,4	646,7	93,4
брюки и бриджи, комбинезоны и шорты	- " -	94,7	80,1	1044,3	84,7
юбки и юбки-брюки	- " -	89,5	172,0	507,9	165,5
рубашки и блузки, женские или для девочек	- " -	93,0	65,5	1626,2	80,1
<b>Производство обуви</b>					
обувь	тыс. пар	131,3	58,6	1769,8	67,6
<b>Обработка древесины и производство изделий из дерева и пробки, кроме мебели; производство изделий из соломки и других растительных материалов для плетения</b>					
двери плоские и их коробки, пороги и подоконники, деревянные	шт.	1111	94,2	8326	76,5
<b>Производство бумаги и картона</b>					
коробки и ящики из бумаги или картона гофрированного	тонн	1004,8	92,0	9738,4	94,7
бумага и изделия бумажные бытовые	- " -	109,5	123,4	1203,7	97,6
<b>Производство резиновых и пластмассовых изделий</b>					
трубы и трубки из пластических материалов	тонн	142,7	112,2	2494,5	126,4
окна, двери и витражи, коробки дверные и оконные из пластических материалов	тыс. шт.	8,5	67,2	59,0	76,9
<b>Производство прочих неметаллических минеральных продуктов</b>					
стекло изолирующее многослойное	тыс. м <sup>2</sup>	37,9	76,6	413,1	85,5
бутылки и флаконы из стекла	млн. шт.	21,4	90,6	228,9	93,9
сухие смеси гипсовые	тыс. тонн	7,1	192,2	177,9	114,1
элементы конструкций сборные для строительства из цемента, бетона или камня искусственного	- " -	13,6	107,2	250,5	116,7
<b>Металлургическая промышленность</b>					
отливки из чугуна серого	тонн	44,3	45,6	655,3	73,4
<b>Производство металлических конструкций и изделий, кроме машин, оборудования и установок</b>					
двери, окна, коробки и пороги для дверей, коробки оконные, из черных металлов	шт.	149	в 2,3 раза	1325	57,2
двери, окна, коробки и пороги для дверей, коробки оконные, из алюминия	- " -	2686	101,7	15814	96,1
<b>Производство и обеспечение электро- и теплоэнергией, газом и горячей водой; кондиционирование воздуха</b>					
электроэнергия	млн. кВтч	136,2	83,9	934,4	97,6
теплоэнергия	тыс. Гкал.	278,8	71,0	1683,6	84,6

Промышленная продукция предприятий, охваченных ежемесячным статистическим обследованием, по регионам развития, в 2015 году представлена в таблице:

	Объем произведенной продукции, в действующих ценах, млн. лей	Удельный вес в общем объеме производства, %	Объем отгруженной продукции в действующих ценах, всего млн. лей	в том числе на внешний рынок	
				млн. лей	удельный вес в общем объеме отгруженной продукции, %
<b>Промышленность – всего</b>	<b>38968,6</b>	<b>100,0</b>	<b>38906,1</b>	<b>13128,6</b>	<b>33,7</b>
мун. Кишинэу	22835,3	58,6	22494,4	5950,9	26,5
Север	7687,5	19,7	8124,2	3010,2	37,1
Центр	6070,8	15,6	5914,9	2647,1	44,8
Юг	1316,8	3,4	1358,3	808,8	59,5
АТО Гагаузия	1058,2	2,7	1014,3	711,6	70,2

Данные по регионам развития свидетельствуют о концентрации 58,6% промышленности в муниципии Кишинэу, 19,7% – в Северном регионе и 15,6% – в Центральном регионе. Южный регион и АТО Гагаузия занимают самые низкие удельные веса в общем объеме промышленного производства по стране – 3,4% и 2,7%, соответственно.

В региональном разрезе развития самый большой удельный вес отгруженной продукции на внешнем рынке занимают предприятия АТО Гагаузия – 70,2% и Южного региона – 59,5%, за которым следует Центральный регион – 44,8%.

### 3.2. Сельское хозяйство

Индекс объёма продукции сельского хозяйства в хозяйствах всех категорий (сельскохозяйственные предприятия, крестьянские (фермерские) хозяйства и хозяйства населения) в 2015 году по сравнению с 2014 годом, по предварительной оценке, составил 86,2%. Уменьшение объёма продукции сельского хозяйства было обусловлено сокращением продукции растениеводства на 22,6%, продукция животноводства увеличилась на 2,2%.

*Индексы объема продукции сельского хозяйства  
(в % к предыдущему году)*

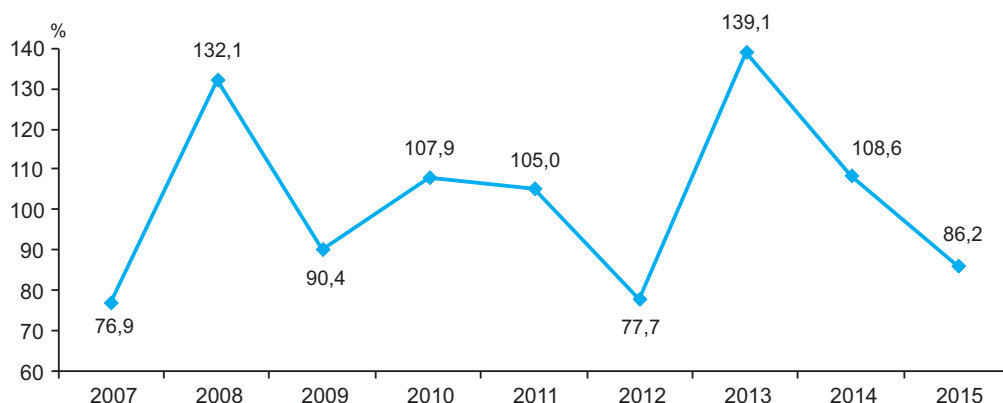

Производство основных сельскохозяйственных продуктов в хозяйствах всех категорий представлено следующими данными:

	Производство, тыс. тонн			Производство сельского хозяйства, 2015 в % к 2014 <sup>1,2</sup>	Степень влияния производства на рост (+), сниже- ние (-) валовой про- дукции сельского хозяйства 2015 к 2014 <sup>1</sup> , %
	2013	2014	2015 <sup>1</sup>		
<b>Производство сельского хозяйства – всего</b>	<b>x</b>	<b>x</b>	<b>x</b>	<b>86,2</b>	<b>-13,8</b>
<b>Производство растениеводства:</b>	<b>x</b>	<b>x</b>	<b>x</b>	<b>77,4</b>	<b>-14,6</b>
в том числе:					
Зерновые и зернобобовые – всего <sup>3</sup>	2681	2922	2198	74,8	-5,9
из них:					
пшеница <sup>3</sup>	1009	1102	920	83,5	-1,4
кукуруза на зерно	1419	1556	1070	68,4	-3,9
Подсолнечник <sup>3</sup>	504	547	483	88,1	-1,0
Сахарная свекла <sup>3</sup>	1009	1356	536	39,5	-1,7
Табак	2,2	1,4	1,2	88,2	0,0
Соя	65	109	48	43,8	-1,1
Рапс <sup>3</sup>	43	68	16	23,7	-1,0
Картофель	239	268	158	59,0	-1,5
Овощи – всего	292	327	244	76,0	-1,7
Фрукты, орехи и ягоды – всего	422	497	484	104,5	0,2
Виноград	613	594	598	100,1	0,0
<b>Производство животноводства:</b>	<b>x</b>	<b>x</b>	<b>x</b>	<b>102,2</b>	<b>0,8</b>
в том числе:					
Скот и птица (в живом весе)	164	176	186	105,6	1,2
Молоко	527	525	518	98,6	-0,1
Яйца (млн. шт.)	624	645	598	91,9	-0,3

<sup>1</sup> Предварительные данные

<sup>2</sup> Исходя из расчётов валовой продукции сельского хозяйства в сопоставимых ценах, далее в разделах «Растениеводство» и «Животноводство» темпы роста (или снижения) объёмов производства сельскохозяйственных продуктов приведены исходя из объёма продукции в натуральном выражении

<sup>3</sup> В весе после доработки



Анализ степени влияния производства различных видов сельскохозяйственной продукции на темп роста валовой продукции в 2015 году по сравнению с 2014 годом показывает, что наиболее существенное негативное воздействие оказал спад производства рапса (на 76,3%), сахарной свеклы (на 60,5%), сои (на 56,2%), картофеля (на 41,0%), зерновых и зернобобовых культур (на 25,2%), овощей (на 24,0%) и подсолнечника (на 11,9%), который уменьшил объем валовой продукции сельского хозяйства, соответственно, на 1,0%, на 1,7%, на 1,1%, на 1,5%, на 5,9%, на 1,7% и на 1,0%.

В 2015 году удельный вес продукции растениеводства в общем объеме производства сельскохозяйственной продукции составил 58% (в 2014 году – 65%), в том числе зерновых и зернобобовых – 20,4% (23,4%), технических культур – 11,7% (14,9%), картофеля – 2,6% (3,7%), овощей – 6,3% (7,2%), фруктов, орехов и ягод – 6,5% (5,4%), винограда – 7,0% (6,1%). На продукцию животноводства приходится 42% (в 2014 году – 35%), из которых, на скот и птицу – 26,0% (21,2%), молоко – 10,7% (9,4%), яйца – 3,4% (3,2%).

**Растениеводство.** Урожай 2015 года характеризуется уменьшением валового сбора продукции растениеводства, что было обусловлено снижением урожайности сельскохозяйственных культур вследствие неблагоприятных климатических условий (засухи). Так, валовой сбор отчетного года по сравнению с предыдущим годом характеризуется уменьшением объемов зерновых и зернобобовых культур на 725 тыс. тонн или почти на 25% (из них пшеницы – на 182 тыс. тонн или на 16%, кукурузы – на 486 тыс. тонн или на 31%), сахарной свеклы – на 821 тыс. тонн (на 61%), подсолнечника – на 64 тыс. тонн (на 12%), рапса – на 52 тыс. тонн (на 76%), картофеля – на 110 тыс. тонн (на 41%), овощей – на 83 тыс. тонн (на 25%) и фруктов, орехов и ягод – на 3 тыс. тонн (на 1%).

Структура валового сбора сельскохозяйственных культур по категориям хозяйств в 2015 году представлена следующим образом:

процентов

	Все категории хозяйств	в том числе:		
		сельскохозяйственные предприятия	крестьянские (фермерские) хозяйства	хозяйства населения
Зерновые и зернобобовые – всего	100	51	28	21
из них:				
зерновые и зернобобовые (без кукурузы)	100	75	24	1
кукуруза на зерно	100	25	33	42
Подсолнечник	100	72	27	1
Сахарная свекла	100	93	7	0,0
Табак	100	80	20	0,0
Соя	100	76	24	0,0
Рапс – всего	100	93	7	–
Картофель	100	14	15	71
Овощи	100	13	9	78
Бахча продовольственная	100	3	64	33
Фрукты, орехи и ягоды	100	39	48	13
Виноград	100	23	40	37

В 2015 году на сельскохозяйственные предприятия приходилась основная доля в производстве сахарной свеклы и рапса – по 93%, табака – 80%, сои – 76%, зерновых и зернобобовых (без кукурузы) – 75% и подсолнечника – 72%. В то же время, 97% из общего объема бахчевых культур, 87% овощей, 86% картофеля, 77% винограда и 75% кукурузы на зерно были произведены в хозяйствах населения и крестьянских (фермерских) хозяйствах.

Урожайность основных сельскохозяйственных культур в хозяйствах всех категорий характеризуется следующими данными:

центнеров с 1 гектара

	2013	2014	2015	2015 в % к 2014
<b>Зерновые и зернобобовые – всего<sup>1</sup></b>	<b>28,2</b>	<b>31,2</b>	<b>23,3</b>	<b>74,7</b>
из них:				
пшеница <sup>1</sup>	27,6	31,7	26,7	84,2
кукуруза на зерно	31,0	33,5	22,0	65,7
Подсолнечник <sup>1</sup>	18,3	17,7	14,7	83,1
Сахарная свекла <sup>1</sup>	355,6	498,8	251,7	50,5
Табак	14,8	16,3	15,3	93,9

<sup>1</sup> В весе после доработки

	2013	2014	2015	2015 в % к 2014
Соя	16,6	20,7	7,3	35,3
Рапс – всего <sup>1</sup>	16,6	23,3	18,7	80,3
Картофель	100,7	117,7	71,5	60,7
Овощи открытого грунта	84,8	98,0	85,2	86,9
Фрукты и ягоды	46,0	53,4	43,3	81,1
Виноград	47,3	43,7	45,6	104,3

Анализ урожайности основных сельскохозяйственных культур в сельхозпредприятиях и крестьянских (фермерских) хозяйствах<sup>2</sup> в территориальном разрезе показал, что самый высокий уровень урожайности по сравнению со средней урожайностью по стране зарегистрирован в хозяйствах: региона развития Север – табака (на 31%), зерновых и зернобобовых культур (без кукурузы) – на 9% (из них ячменя – на 12% и пшеницы – на 8%) и картофеля (на 3%); региона развития Юг – овощей открытого грунта (на 89%), бахчи продовольственной (на 36%), кукурузы на зерно (на 10%) и подсолнечника (на 8%). В то же время, в хозяйствах муниципия Кишинэу зарегистрирована самая высокая урожайность винограда (на 20%), рапса (на 15%) и сои (на 6%), а в АТО Гагаузия – плодов и ягод (на 29%).

Сельскохозяйственные предприятия и крестьянские (фермерские) хозяйства<sup>3</sup> осенью 2015 года осуществили осеннюю вспашку на площади в 351 тыс. га (почти на 8% больше по сравнению с осенью 2014 года) и вспахали зябь на площади 479 тыс. га (на 3% больше, чем в 2014 году). Озимые культуры были посеяны на площади 351 тыс. га (в 2014 году – 326 тыс. га).

**Животноводство.** В 2015 году по сравнению с предыдущим годом в хозяйствах всех категорий продукция выращивания скота и птицы в живом весе возросла на 5,5% (в сельскохозяйственных предприятиях – на 10,2%, в хозяйствах населения – на 3%).

Производство молока в хозяйствах всех категорий снизилось на 1,3% в результате уменьшения объема производства молока в хозяйствах населения на 1,5%.

Производство яиц в хозяйствах всех категорий снизилось на 7,3% в результате уменьшения производства яиц в сельскохозяйственных предприятиях на 9,4% и в хозяйствах населения – на 6%.

Поголовье основных видов животных составило:

	На 1 января 2016		в % к общему поголовью
	тыс. голов	в % к 1 января 2015	
<b>Крупный рогатый скот – всего</b>	<b>189,3</b>	<b>99,0</b>	<b>100,0</b>
в том числе:			
сельхозпредприятия <sup>4</sup>	14,9	109,3	7,9
хозяйства населения	174,4	98,8	92,1
из него коровы – всего	<b>128,5</b>	<b>98,6</b>	<b>100,0</b>
в том числе:			
сельхозпредприятия <sup>4</sup>	5,7	97,9	4,5
хозяйства населения	122,8	98,5	95,5
<b>Свины – всего</b>	<b>466,3</b>	<b>98,6</b>	<b>100,0</b>
в том числе:			
сельхозпредприятия <sup>4</sup>	179,3	93,0	38,5
хозяйства населения	287,0	100,5	61,5
<b>Овцы и козы – всего</b>	<b>893,8</b>	<b>102,2</b>	<b>100,0</b>
в том числе:			
сельхозпредприятия <sup>4</sup>	27,6	118,1	3,1
хозяйства населения	866,2	101,9	96,9
<b>Птица (сельхозпредприятия)<sup>4</sup></b>	<b>3884,0</b>	<b>109,9</b>	<b>x</b>

По состоянию на 1 января 2016 года по сравнению с соответствующей датой предыдущего года был зарегистрирован рост поголовья крупного рогатого скота, овец, коз и птицы в сельскохозяйственных предприятиях, в хозяйствах населения – свиней, овец и коз. Поголовье коров уменьшилось как в сельскохозяйственных предприятиях, так и в хозяйствах населения.

<sup>1</sup> В весе после доработки

<sup>2</sup> С площадью сельскохозяйственных угодий 10 га и более

<sup>3</sup> С площадью сельскохозяйственных угодий 50 га и более

<sup>4</sup> Сельхозпредприятия и крестьянские (фермерские) хозяйства, имеющие на балансе скот (ферму)

В 2015 году по сравнению с предыдущим годом объём выращивания скота и птицы увеличился в сельскохозяйственных предприятиях регионов развития Центр и Юг – по 15%, а в сельскохозяйственных предприятиях регионов развития муниципий Кишинэу, АТО Гагаузия и Север объём выращивания скота и птицы уменьшился, соответственно, на 29%, на 5% и на 1%.

Объём продаж скота и птицы на убой увеличился в регионах развития: Центр на 28%, Север – на 12%, АТО Гагаузия – на 10% и Юг – на 9%. В то же время, объём продаж в муниципии Кишинэу сократился на 42%.

В сельхозпредприятиях в 2015 году по сравнению с 2014 годом улучшилась сохранность поголовья крупного рогатого скота. Уровень падежа крупного рогатого скота уменьшился и составил 1,9% (в 2014 году – 2,4%). Уровень падежа свиней, овец и коз увеличился и составил, соответственно, 12,3% (в 2014 году – 11,2%) и 5,6% (3,7%).

Объём производства коровьего молока в сельскохозяйственных предприятиях увеличился на 4% в результате увеличения среднего поголовья коров на 5%. Рост производства коровьего молока был зарегистрирован в сельскохозяйственных предприятиях регионов развития: Север – на 14%, АТО Гагаузия – на 13%. В то же время, объём производства молока снизился в регионах развития: муниципий Кишинэу на 51%, Юг – на 14% и Центр – на 8%.

Объём производства куриных яиц в сельскохозяйственных предприятиях уменьшился на 9%. Снижение производства куриных яиц было зафиксировано в трёх регионах развития: Центр – на 66%, Север – на 11%, муниципий Кишинэу – на 1%; в АТО Гагаузия отмечен рост в 4,4 раза. В регионе развития Юг объём производства куриных яиц остался на уровне 2014 года (100,1%).

### 3.3. Инвестиции в долгосрочные материальные активы

В январе-декабре 2015 на развитие национальной экономики было освоено 20820,6 млн. лей (в текущих ценах). По сравнению с соответствующим периодом 2014 года этот объем уменьшился на 8,8% (в сопоставимых ценах).

Инвестиции по элементам технологической структуры представлены следующими данными:

	Январь-декабрь 2015			Справочно: январь-декабрь 2014 в % к итогу
	Освоено, млн. лей	в % к:		
		январю-декабрю 2014	итого	
Инвестиции в долгосрочные материальные активы – всего	20820,6	91,2	100,0	100,0
из них:				
строительно-монтажные работы	9893,0	83,9	47,5	52,3
оборудование, машины, транспортные средства	10087,2	101,1	48,4	43,1
прочие затраты	840,4	80,1	4,1	4,6

В январе-декабре 2015 года инвестиции, направленные на выполнение строительно-монтажных работ составили 9893,0 млн. лей или 83,9% (в сопоставимых ценах) к уровню соответствующего периода предыдущего года.

Инвестиции, направленные на приобретение оборудования, машин и транспортных средств составили 10087,2 млн. лей (48,4% из общего объема) или на 1,1% (в сопоставимых ценах) больше по сравнению с январем-декабрем 2014 года.

По сравнению с январем-декабрем 2014 года, в январе-декабре 2015 года увеличилась доля затрат на приобретение оборудования, машин и транспортных средств на 5,3 процентных пункта. Доля затрат на строительно-монтажные работы и на прочие затраты уменьшилась соответственно на 4,8 и 0,5 процентных пункта.

Анализ структуры инвестиций по формам собственности показывает, что экономические агенты и физические лица частного сектора освоили 8638,3 млн. лей инвестиций, что составило 41,5% от общего объема освоенных средств в целом по стране. По сравнению с январем-декабрем 2014 года эти объемы уменьшились на 20,8% (в сопоставимых ценах).

На долю экономических агентов публичного сектора экономики приходится 37,7% от общего объема освоенных средств в целом по стране или 7853,1 млн. лей и уменьшились на 4,1% по сравнению с январем-декабрем 2014 года.

Доля средств, освоенных совместными предприятиями и предприятиями с иностранной формой собственности, составила 20,0% от общего объема освоенных инвестиций в целом по стране и увеличилась на 4,8 процентных пункта к уровню января-декабря 2014 года.

Структура инвестиций по формам собственности представлена следующими данными:

	Январь-декабрь 2015			Справочно: январь-декабрь 2014 в % к итогу
	Освоено, млн. лей	в % к:		
		январю-декабрю 2014	итого	
Инвестиции в долгосрочные материальные активы – всего	20820,6	91,2	100,0	100,0
из них по формам собственности:				
публичная	7853,1	95,9	37,7	35,9
частная	8638,3	79,2	41,5	47,8
смешанная (публичная и частная), без иностранного участия	177,0	67,0	0,9	1,2
иностранная	1760,8	113,2	8,5	6,8
совместных предприятий	2391,4	125,3	11,5	8,4

В январе-декабре 2015 года для осуществления инвестиционного процесса в основном были использованы собственные средства экономических агентов и населения, которые составили 13071,6 млн. лей или 62,8% от общего объема освоенных инвестиций и 100,5% к уровню соответствующего периода предыдущего года.

На долю бюджетных средств приходилось 14,4% от общего объема освоенных инвестиций. За счет этих средств было использовано 3000,8 млн. лей инвестиций или 81,7% по сравнению с соответствующим периодом 2014 года (в сопоставимых ценах).

Доля средств иностранных инвесторов увеличилась на 0,3 процентных пункта к уровню января-декабря 2014 года и составила 6,0% от общего объема освоенных средств.

Структура инвестиций по источникам финансирования характеризуется следующими данными:

	Январь-декабрь 2015			Справочно: январь-декабрь 2014 в % к итогу
	Освоено, млн. лей	в % к:		
		январю-декабрю 2014	итого	
Инвестиции в долгосрочные материальные активы – всего	20820,6	91,2	100,0	100,0
из них, финансируемые за счет:				
государственного бюджета	1857,4	73,5	8,9	11,0
бюджетов административно- территориальных единиц	1143,4	99,5	5,5	5,0
собственных средств экономических агентов и населения	13071,6	100,5	62,8	57,0
средств иностранных инвесторов	1243,8	95,5	6,0	5,7
прочих источников	3504,3	72,4	16,8	21,2

Анализ структуры инвестиций по видам основных средств показывает, что наибольший объем инвестиций был направлен на приобретение оборудования, машин и транспортных средств, доля которых в общем объеме освоенных средств составила 48,4% (по сравнению с 43,1% в январе-декабре 2014 года).

Доля средств, использованных на строительство зданий и сооружений, составила 32,9% в общем объеме освоенных инвестиций (из них 13,2% – на строительство жилищ и 19,7% – на другие здания и сооружения) и уменьшилась на 0,8 процентных пункта по сравнению с январем-декабрем 2014 года.

Структура инвестиций в долгосрочные материальные активы по видам основных средств представлена следующими данными:

	Январь-декабрь 2015			Справочно: январь-декабрь 2014 в % к итогу
	Освоено, млн. лей	в % к:		
		январю-декабрю 2014	итого	
Инвестиции в долгосрочные материальные активы – всего	20820,6	91,2	100,0	100,0
из них:				
жилища	2746,3	94,0	13,2	12,8
здания (кроме жилых) и сооружения	4091,6	85,9	19,7	20,9
машины, оборудование и транспортные средства	10087,2	101,1	48,4	43,1
прочие	3895,5	73,3	18,7	23,2

Структура инвестиций в долгосрочные материальные активы по видам основных средств

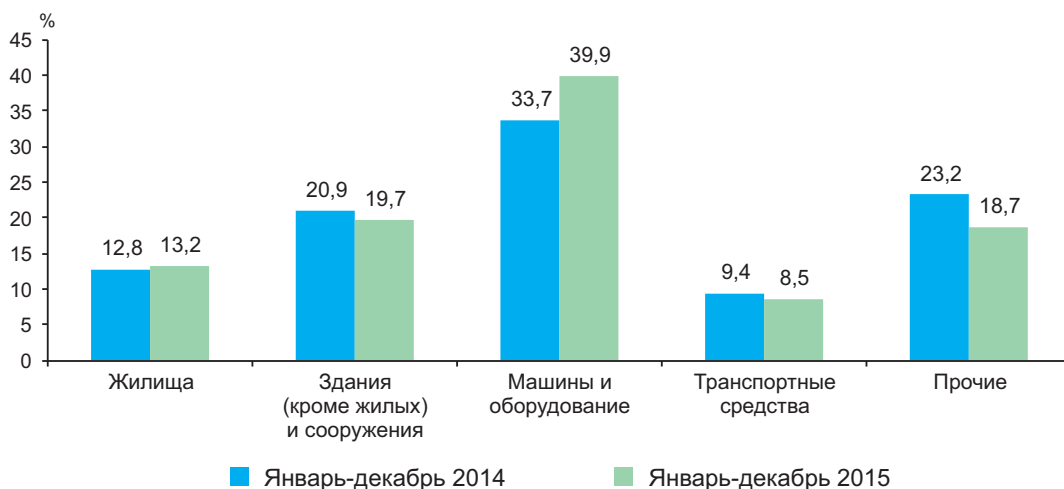

В январе-декабре 2015 года из общего объема инвестиций в долгосрочные материальные активы в жилищном строительстве было освоено 2746,3 млн. лей или 13,2% от общего объема освоенных инвестиций или меньше на 6,0% по сравнению с соответствующим периодом предыдущего года.

**Жилищное строительство.** В январе-декабре 2015 года было построено и сдано в эксплуатацию 5,4 тыс. новых квартир общей площадью 498,2 тыс. кв. м, что составило 100,2% к уровню января-декабря 2014 года.

Ввод в действие жилых домов характеризуется следующими данными:

	Январь-декабрь 2015				Справочно: январь-декабрь 2014 в % к итогу	
	Построено квартир, тыс. единиц	их общая площадь		итогу		
		тыс. кв. м	в % к:			
			январю- декабрю 2014			
Всего	5,4	498,2	100,2	100,0	100,0	
из них:						
индивидуальными застройщиками	1,5	226,7	100,5	45,5	45,3	
в том числе в:						
городской местности	0,8	133,1	95,1	58,7	62,1	
сельской местности	0,7	93,6	109,6	41,3	37,9	

За счет собственных средств населения в январе-декабре 2015 года было сдано в эксплуатацию 1,5 тыс. индивидуальных жилых домов общей площадью 226,7 тыс. кв. м, что составило 45,5% от общего объема введенного жилья в целом по стране, и возрос по сравнению с соответствующим периодом предыдущего года на 0,5%.

Распределение введенных индивидуальных жилых домов по месторасположению показывает, что в городской местности были построены 0,8 тыс. домов общей площадью 133,1 тыс. кв. м. или 58,7% от общей площади индивидуального жилья, сданного в целом по стране и 95,1% по сравнению с январем-декабрем 2014 года. Доля жилья, сданного в сельской местности увеличилась на 3,4 процентных пункта по сравнению с аналогичным периодом 2014 года.

**Выдача разрешений на строительство зданий.** В январе-декабре 2015 года было выдано 4316 разрешений на строительство жилых и нежилых зданий или на 11,8% меньше по сравнению с январем-декабрем 2014 года.

Количество выданных разрешений на строительство зданий представлено следующими данными:

	Январь-декабрь 2015			Справочно: январь-декабрь 2014 в % к итогу
	Всего, количество	в % к:		
		январю-декабрю 2014	итогу	
Всего	4316	88,2	100,0	100,0
из них для:				
жилых зданий (включая для коллективного проживания)	2498	91,2	57,9	56,0
в том числе для индивидуальных жилых домов	2410	94,4	55,8	52,2
нежилых зданий	1818	84,5	42,1	44,0
Из общего количества, для строительства в:				
городской местности	2384	83,7	55,2	58,2
сельской местности	1932	94,5	44,8	41,8

Из общего объема выданных разрешений 2498 пришлось на жилые здания (57,9% от общего количества), из которых 2410 разрешений было выдано для строительства индивидуальных жилых домов, что составило 97,1% от общего количества выданных разрешений на строительство жилых зданий.

Распределение выданных разрешений по месту расположения объектов строительства показывает, что из общего количества выданных разрешений для строительства зданий в городской местности было выдано 2384 разрешений, в сельской – 1932 и уменьшилось по сравнению с соответствующим периодом 2014 года соответственно на 463 и 112 единиц.

**Подрядная деятельность.** В январе-декабре 2015 года объем работ, выполненный предприятиями с видом деятельности «Строительство» составил 8089,9 млн. лей или 87,5% (в сопоставимых ценах) к уровню соответствующего периода предыдущего года.

Анализ строительных работ, выполненный по формам собственности показывает, что основной объем работ был выполнен экономическими агентами частной формы собственности, который составил 6400,7 млн. лей (79,1% от общего объема выполненных строительных работ) или 91,5% к соответствующему периоду 2014 года.

Динамика и структура выполненных строительных работ по формам собственности организаций-исполнителей в январе-декабре 2015 года представлена следующими данными:

	Январь-декабрь 2015			Справочно: январь-декабрь 2014 в % к итогу
	Выполнено, млн. лей	в % к:		
		январю-декабрю 2014	итого	
Всего	8089,9	87,5	100,0	100,0
из них по формам собственности:				
публичная	141,4	64,8	1,7	2,4
частная	6400,7	91,5	79,1	75,6
смешанная (публичная и частная)				
без иностранного участия	627,9	103,7	7,8	6,5
иностранная	700,7	56,7	8,7	13,4
совместных предприятий	219,1	113,8	2,7	2,1

Данные о выполненных строительных работах по элементам структуры и объектам строительства отражены в следующей таблице:

	Январь-декабрь 2015			Справочно: январь-декабрь 2014 в % к итогу
	Выполнено, млн. лей	в % к:		
		январю-декабрю 2014	итого	
<b>Объем выполненных строительных работ – всего</b>	<b>8089,9</b>	<b>87,5</b>	<b>100,0</b>	<b>100,0</b>
из них:				
<b>По элементам структуры</b>				
новое строительство	4563,0	98,9	56,4	49,9
капитальный ремонт	1687,5	68,0	20,9	26,9
текущий ремонт	1572,1	85,4	19,4	19,9
прочие работы	267,2	86,3	3,3	3,3
<b>По объектам строительства</b>				
жилища	2307,2	111,2	28,5	22,4
нежилые здания	1852,3	80,7	22,9	24,8
инженерные сооружения	3663,2	80,2	45,3	49,4

По элементам структуры работ, выполненных строительными организациями, преобладает выполнение работ на строительстве новых объектов, которые составили 4563,0 млн. лей, доля которых составила 56,4% в общем объеме выполненных работ и уменьшилась на 1,1% по сравнению с соответствующим периодом 2014 года. Работы по капитальному и текущему ремонту были выполнены в объеме 3259,6 млн. лей или 40,3% от общего объема выполненных работ. По сравнению с январем-декабрем 2014 года этот объем снизился на 24,6% (в сопоставимых ценах).

По объектам строительства, объем строительных работ увеличился при строительстве жилых зданий на 11,2% к уровню января-декабря 2014 года. На строительстве нежилых зданий и инженерных сооружений объем строительных работ снизился соответственно на 19,3% и 19,8% к уровню 2014 года.



### 3.4. Транспорт

В 2015 году предприятиями железнодорожного, автомобильного, речного и воздушного транспорта было перевезено 12,0 млн. тонн грузов или на 17,3% меньше, чем в 2014 году. Сокращение объемов грузоперевозок было зарегистрировано на предприятиях речного (-33,1%), воздушного (-28,7%), автомобильного (-18,7%) и железнодорожного транспорта (-17,0%).

**Грузооборот транспортных предприятий** в 2015 году составил 3733,9 млн. тонно-км, что на 10,4% меньше, чем в 2014 году. Уменьшение грузооборота отмечено на предприятиях речного (-51,0%), воздушного (-22,5%), железнодорожного (-18,8%) и автомобильного транспорта (-9,8%).

Объем перевезенных грузов и грузооборот в 2015 году, по видам транспорта, представлены ниже:

	Перевезено грузов		Грузооборот	
	тыс. тонн	в % к 2014	млн. т-км	в % к 2014
<b>Предприятия транспорта – всего</b>	<b>11958,6</b>	<b>82,7</b>	<b>3733,9</b>	<b>89,6</b>
в том числе:				
железнодорожного	4157,9	83,0	959,3	81,2
автомобильного <sup>1</sup>	7648,1	81,3	2773,4	90,2
речного	152,0	66,9	0,4	49,0
воздушного	0,6	71,3	0,8	77,5

В 2015 году предприятиями автомобильного транспорта было перевезено 7,6 млн. тонн грузов, что на 18,7% меньше, чем в 2014 году.

Объем перевезенных грузов и грузооборот автомобильного транспорта в 2015 году, по регионам развития, представлены ниже:

	Перевезено грузов		Грузооборот	
	тыс. тонн	в % к 2014	млн. т-км	в % к 2014
<b>Предприятия автотранспорта<sup>1</sup> – всего</b>	<b>7648,1</b>	<b>81,3</b>	<b>2773,4</b>	<b>90,2</b>
в том числе:				
мун. Кишинэу	3873,1	89,0	1570,2	95,7
Север	2036,3	75,9	464,0	94,6
Центр	1423,7	81,2	500,3	86,9
Юг	274,9	75,1	208,3	83,7
АТО Гагаузия	40,1	64,6	30,6	102,5

Значительный удельный вес в общем объеме грузовых автоперевозок занимают предприятия муниципия Кишинэу (50,6%), Северного (26,6%) и Центрального (18,6%) регионов.

Железнодорожным транспортом в 2015 году было перевезено 4,2 млн. тонн грузов, что на 17,0% меньше, чем в 2014 году. В структуре грузов погруженных в вагоны на железнодорожных станциях страны наибольший удельный вес занимали следующие группы товаров: зерно и продукты перемола – 34,4% (в 2014 году – 43,2%), черные металлы и лом черных металлов – 11,8% (в 2014 году – 12,1%), строительные материалы и цемент – 8,9% (в 2014 году – 9,5%).

На железнодорожном транспорте увеличилось среднее время простоя транзитных грузовых вагонов на технических станциях с 39,84 часов в 2014 году до 42,13 часов в 2015 году, среднее время оборота грузовых вагонов с 8,08 суток до 8,25 суток и среднее время простоя грузовых вагонов под погрузочно-разгрузочными операциями с 48,63 часов до 53,55 часов.

Количество перевезенных пассажиров и пассажирооборот в 2015 году, по видам общественного транспорта, представлены ниже:

	Перевезено пассажиров		Пассажирооборот	
	тыс. пассажиров	в % к 2014	млн. пассажиро-км	в % к 2014
<b>Всего</b>	<b>243249,2</b>	<b>102,7</b>	<b>5006,2</b>	<b>108,3</b>
в том числе, по видам транспорта:				
железнодорожный	3268,3	85,2	180,8	70,4
автобусный и микроавтобусный	98829,2	91,3	2801,7	103,0
речной	139,4	98,4	0,3	98,4
воздушный	1085,4	120,9	1542,7	126,0
легковой таксомоторный	3285,2	114,1	67,3	114,1
троллейбусный	136641,7	113,0	413,2	112,6

<sup>1</sup> Включая предприятия других видов деятельности, осуществляющие грузовые автоперевозки на коммерческой основе и имеющие на своем балансе или арендующие 10 и более грузовых автомобилей



В 2015 году по сравнению с 2014 годом возросло количество пассажиров перевезенных общественным транспортом (+2,7%), в результате его увеличения на воздушном (+20,9%), легковом таксомоторном (+14,1%) и троллейбусном транспорте (+13,0%). В то же время, в отчетном году, сократилось количество пассажиров перевезенных железнодорожным (-14,8%), автобусным и микроавтобусным (-8,7%) и речным транспортом (-1,6%).

Количество перевезенных пассажиров автобусами и микроавтобусами и пассажирооборот в 2015 году, по регионам развития, представлены ниже:

	Перевезено пассажиров		Пассажирооборот	
	тыс. пассажиров	в % к 2014	млн. пассажиро-км	в % к 2014
<b>Всего</b>	<b>98829,2</b>	<b>91,3</b>	<b>2801,7</b>	<b>103,0</b>
в том числе:				
мун. Кишинэу	57209,3	87,0	1630,9	101,2
Север	12851,8	99,5	358,1	108,2
Центр	18157,1	98,3	554,8	103,7
Юг	8632,2	97,1	192,8	101,5
АТО Гагаузия	1978,8	98,1	65,1	139,3

Наибольший удельный вес в общем количестве пассажиров перевезенных автобусами и микроавтобусами занимают транспортные предприятия муниципия Кишинэу (57,9%), Центрального (18,4%), Северного (13,0%) и Южного (8,7%) регионов.

### 3.5. Связь

**Услуги связи.** В 2015 году, по сравнению с 2014 годом, увеличилось количество выплаченных пенсий, субвенций и пособий (+38,4%), отправленных денежных почтовых и телеграфных переводов (+9,4%), письменной корреспонденции (+4,3%), телеграмм (+6,3%) и посылок (+1,9%). В то же время, сократилось количество отправленных газет и журналов (-24,6%).

Объем услуг по видам связи характеризуется следующим образом:

	2015		Справочно: 2014 в % к 2013
	тыс. штук	в % к 2014	
Отправлено (исходящий обмен):			
газет и журналов (по подписке и в розницу)	15980,3	75,4	109,4
письменной корреспонденции	51407,1	104,3	98,5
посылок	250,6	101,9	119,2
денежных почтовых и телеграфных переводов	106,3	109,4	98,7
телеграмм	30,8	106,3	88,7
Выплачено пенсий, субвенций и пособий	12112,4	138,4	94,2
Предоставлено телефонных разговоров			
посредством фиксированной телефонной связи:	134700,0	58,1	105,0
междугородных (внутренних)	123998,0	56,5	92,2
международных	10702,0	86,9	73,6
Предоставлено телефонных соединений			
посредством фиксированной телефонной связи,			
тыс. часов:	4393,3	61,2	94,6
междугородных (внутренних)	3882,8	59,8	97,2
международных	510,4	75,4	75,3

**Средства фиксированной телефонной связи.** На 31 декабря 2015 года в сети общего пользования было в наличии 1073,9 тысячи основных телефонных аппаратов, в том числе 978,4 тысячи – у населения.

Динамика количества основных телефонных аппаратов сети общего пользования приводится ниже:

	Наличие на 31.12.2015	31.12.2015 в % к 31.12.2014	Справочно: 31.12.2014 в % к 31.12.2013
<b>Основные телефонные аппараты сети общего пользования – всего, тыс. штук</b>	<b>1073860</b>	<b>97,8</b>	<b>98,5</b>
в том числе:			
городской сети	562474	96,8	97,6
из них у населения	483822	96,9	97,7
сельской сети	511386	99,0	99,4
из них у населения	494553	97,5	100,9

### 3.6. Туризм

#### 3.6.1. ПОСЕЩЕНИЕ КОЛЛЕКТИВНЫХ СТРУКТУР ПО ПРИЕМУ ТУРИСТОВ С ФУНКЦИЯМИ РАЗМЕЩЕНИЯ

В 2015 году коллективные структуры по приему туристов с функциями размещения посетило 278,9 тыс. туристов, в том числе 184,5 тыс. молдавских туристов (66,2% от общего количества) и 94,4 тыс. иностранных туристов (33,8%). По сравнению с 2014 годом сократилось количество туристов посетивших коллективные структуры по приему туристов с функциями размещения (-1,5%), в результате их уменьшения в общежитиях для приезжих (-30,5%), в отелях и мотелях (-4,0%), в туристических виллах, лагерях отдыха и других структурах (-3,2%), в оздоровительных структурах (-1,7%). В то же время, увеличилось число туристов, которые разместились в туристических и агротуристических пансионатах (+13,1%), в детских лагерях (+11,5%).

Количество туристов, посетивших коллективные структуры по приему туристов с функциями размещения, отражено ниже:

	2015		2015 в % к 2014	
	туристы	в том числе, нерезиденты	туристы	в том числе, нерезиденты
<b>Всего</b>	<b>278855</b>	<b>94381</b>	<b>98,5</b>	<b>100,5</b>
в том числе:				
Гостиницы и мотели	130944	86782	96,0	99,9
Туристические и агротуристические пансионаты	9283	1730	113,1	123,4
Общежития для приезжих	7002	307	69,5	27,2
Оздоровительные структуры	32349	652	98,3	98,0
Детские лагеря	52641	67	111,5	148,9
Туристические виллы, лагеря отдыха и другие структуры	46636	4843	96,8	129,0

Наибольший удельный вес в общем количестве иностранных туристов, посетивших коллективные структуры по приему туристов с функциями размещения, занимали туристы из Румынии (25,3%), Украины (14,3%), Российской Федерации (9,6%), Италии (5,0%), Турции (по 4,4%), Германии (4,2%), Соединенных Штатов Америки (4,1%), Соединенного Королевства Великобритании и Северной Ирландии (2,4%), Польши (2,3%), Франции (2,0%), Болгарии (1,7%), Голландии (1,6%), Израиля (1,5%), Швеции (1,4%), Беларуси (1,1%) и Австрии (1,0%).

В коллективных структурах по приему туристов с функциями размещения, в 2015 году было зарегистрировано 1505,1 тыс. ночевков, что на 0,6% меньше, чем в 2014 году. Уменьшение количества ночевков туристов обусловлено их сокращением в туристических виллах, лагерях отдыха и других структурах (-35,8%), общежитиях для приезжих (-7,8%), туристических и агротуристических пансионатах (-0,9%).

В общем количестве ночевков, зарегистрированных в коллективных структурах по приему туристов, 83,2% приходится на ночевки молдавских туристов и 16,8% – на ночевки иностранных туристов.

Средняя продолжительность пребывания одного туриста в коллективных структурах по приему туристов с функциями размещения в 2015 году составила 6,4 дней, в том числе 7,8 дней – молдавских туристов и 3,7 дней – иностранных туристов.

*Количество зарегистрированных ночевков в коллективных структурах по приему туристов с функциями размещения, в 2015 году, по типам структур (в % к общему количеству ночевков)*

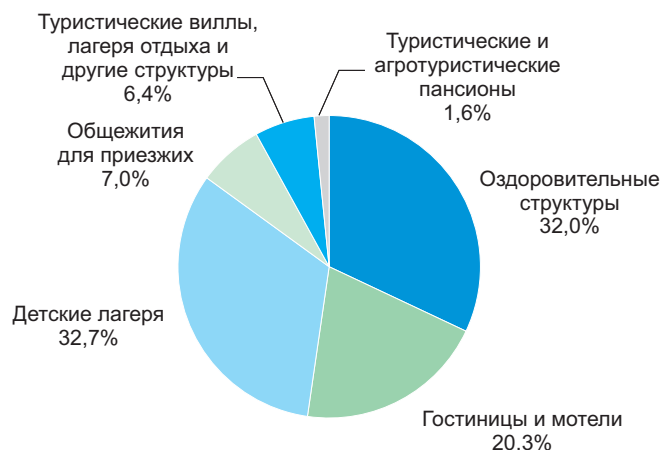

В 2015 году индекс использования действующей вместимости (нетто) по коллективным структурам по приему туристов с функциями размещения составил 35,6%, по оздоровительным структурам – 71,7%, по детским лагерям – 55,5%, по общежитиям для приезжих – 54,9%, по гостиницам и мотелям – 18,2%, по туристическим виллам, лагерям отдыха и другим структурам отдыха – 17,0%, по туристическим и агротуристическим пансионатам – 6,6%.

### 3.6.2. ТУРИЗМ ОРГАНИЗОВАННЫЙ ТУРИСТИЧЕСКИМИ АГЕНТСТВАМИ И ТУРОПЕРАТОРАМИ

В 2015 году туристические агентства и туроператоры оказали туристические услуги 242,6 тыс. туристам и экскурсантами, что на 1,9% больше, чем в 2014 году.

Количество туристов и экскурсантов по целям визита, отражено ниже:

	2015		2015 в % к 2014	
	туристы и экскурсанты	туристо-дни	туристы и экскурсанты	туристо-дни
<b>ВСЕГО</b>	<b>242559</b>	<b>1688546</b>	<b>101,9</b>	<b>103,5</b>
<b>Въездной туризм</b> (въезд иностранных граждан в Республику Молдова во время туристической поездки) – <b>всего</b>	<b>15514</b>	<b>44472</b>	<b>108,0</b>	<b>120,0</b>
в том числе, по целям визита:				
отдых, рекреация и досуг	10097	22527	120,8	154,2
деловой и профессиональный	4196	13123	84,7	94,5
лечение	488	6609	87,3	87,1
другие цели	733	2213	147,8	в 2,3 раза
<b>Выездной туризм</b> (выезд граждан Республики Молдова за границу во время туристической поездки) – <b>всего</b>	<b>189790</b>	<b>1338534</b>	<b>105,1</b>	<b>104,0</b>
в том числе, по целям визита:				
отдых, рекреация и досуг	183131	1326079	105,5	104,4
деловой и профессиональный	676	3381	59,1	45,6
лечение	816	8193	70,1	81,6
другие цели	167	881	в 2,1 раза	в 3,3 раза
<b>Внутренний туризм</b> (перемещение граждан Республики Молдова внутри страны во время туристической поездки)	<b>37255</b>	<b>305540</b>	<b>86,5</b>	<b>99,4</b>

В 2015 году, по сравнению с 2014 годом, увеличилось количество туристов и экскурсантов, участвовавших во въездном (+8,0%) и выездном туризме (+5,1%), тогда как во внутреннем туризме их количество сократилось на 13,5%.

Из 15,5 тыс. иностранных туристов и экскурсантов, посетивших Республику Молдову в 2015 году, пользуясь услугами туристических агентств и туроператоров, 65,1% прибыли в целях отдыха, рекреации и досуга, 27,0% – с деловой и профессиональной целью и 3,1% – в целях лечения.

Количество иностранных туристов и экскурсантов, въехавших в Республику Молдова в 2015 году, пользуясь услугами туристических агентств и туроператоров, представлено в таблице:

	Иностранные туристы и экскурсанты, въехавшие в Республику Молдова	
	всего	в % к итогу
<b>Всего</b>	<b>15514</b>	<b>100,0</b>
в том числе:		
Румыния	3178	20,5
Украина	1785	11,5
Российская Федерация	1524	9,8
Турция	717	4,6
Соединенные Штаты Америки	682	4,4
Польша	634	4,1
Германия	547	3,5
Италия	520	3,4
Соединенное Королевство		
Великобритании и Северной Ирландии	513	3,3
Швеция	484	3,1
Израиль	481	3,1
Болгария	379	2,4
Нидерланды	300	1,9

	Иностранные туристы и экскурсанты, въехавшие в Республику Молдова	
	всего	в % к итогу
Франция	293	1,9
Япония	277	1,8
Беларусь	248	1,6
Швейцария	191	1,2
Норвегия	186	1,2
Австрия	133	0,9
Литва	129	0,8
Греция	103	0,7
Другие страны	2210	14,3

В 2015 году при посредничестве туристических агентств и туроператоров за границу выехало 189,8 тыс. молдавских туристов и экскурсантов, что на 5,1% больше, чем в 2014 году. Большинство молдавских граждан (99,1%) выехали за границу в целях отдыха, рекреации и досуга.

Количество молдавских туристов и экскурсантов, выехавших за границу в 2015 году, пользуясь услугами туристических агентств и туроператоров, представлено в таблице:

	Молдавские туристы и экскурсанты, выехавшие за границу	
	всего	в % к итогу
<b>Всего</b>	<b>189790</b>	<b>100,0</b>
в том числе:		
Турция	69691	36,7
Болгария	55762	29,4
Греция	21158	11,1
Румыния	20812	11,0
Украина	3282	1,7
Египет	2681	1,4
Италия	2454	1,3
Австрия	1307	0,7
Объединенные Арабские Эмираты	1190	0,6
Франция	967	0,5
Российская Федерация	574	0,3
Израиль	468	0,2
Соединенное Королевство Великобритании и Северной Ирландии	159	0,1
Швейцария	110	0,1
Польша	108	0,1
Другие страны	8732	4,8

### 3.6.3. КОЛИЧЕСТВО МНОГОЧИСЛЕННЫХ ПЕРЕСЕЧЕНИЙ ГОСУДАРСТВЕННОЙ ГРАНИЦЫ ИНОСТРАННЫМИ ГРАЖДДАНАМИ ПРИ ВЪЕЗДЕ В РЕСПУБЛИКУ МОЛДОВА И ГРАЖДДАНАМИ РЕСПУБЛИКИ МОЛДОВА ПРИ ВЫЕЗДЕ ИЗ СТРАНЫ

В 2015 году количество пересечений государственной границы иностранными гражданами при въезде в Республику Молдова составило 2,9 млн., что на 28,1% больше, чем в 2014 году. Наиболее часто государственную границу пересекали граждане из Румынии (45,5% от общего количества пересечений государственной границы иностранными гражданами при въезде в Республику Молдова), Украины (35,5%), Российской Федерации (9,0%), Болгарии (1,7%), Италии (1,2%), Турции (0,8%), Германии (0,7%), Израиля и Соединенных Штатов Америки (по 0,6%). Иностранные граждане предпочли путешествовать автотранспортом (81,5% от общего количества въездов), воздушным транспортом (16,5%) и железнодорожным транспортом (2,0%).

Количество пересечений государственной границы гражданами Республики Молдова, при выезде из страны составило 5,6 млн., что на 10,2% больше, чем в 2014 году. Автотранспорт был наиболее востребован молдавскими гражданами (86,4% от общего количества выездов, зарегистрированных в пунктах пересечения государственной границы).

Количество многочисленных пересечений государственной границы иностранными гражданами при въезде в страну и гражданами Республики Молдова при выезде из страны, зарегистрированное в 2015 году, по видам транспорта представлено ниже:

	Всего	в том числе, по видам транспорта:			
		авто	воздушным	железнодорожным	речным
<b>Количество пересечений государственной границы иностранными гражданами при въезде в Республику Молдова</b>	<b>2856089</b>	<b>2326864</b>	<b>472580</b>	<b>56452</b>	<b>193</b>
в том числе:					
Румыния	1300945	1201238	90846	8806	55
Украина	1013779	956362	28832	28534	51
Российская Федерация	258320	31941	213611	12749	19
Болгария	47831	44006	3702	117	6
Италия	32884	9181	23624	79	—
Турция	21818	7423	14329	59	7
Германия	20419	9399	10846	174	—
Израиль	17518	5797	11602	119	—
Соединенные Штаты Америки	17133	4851	12024	258	—
Беларусь	14136	8246	1917	3973	—
Португалия	9576	5739	3827	10	—
Польша	8909	6501	2362	46	—
Франция	8459	3071	5276	111	1
Другие страны	84362	33109	49782	1417	54
<b>Количество пересечений государственной границы гражданами Республики Молдова при выезде из страны</b>	<b>5610408</b>	<b>4847757</b>	<b>579825</b>	<b>182819</b>	<b>7</b>

### 3.7. Торговля и услуги

В декабре 2015 года **оборот предприятий с основным видом деятельности розничная торговля** (за исключением автомобилей и мотоциклов) увеличился на 13,8% (в сопоставимых ценах) по сравнению с предыдущим месяцем и на 2,7% – по отношению к декабрю 2014 года.

*Динамика индексов физического объема оборота предприятий розничной торговли, по месяцам*

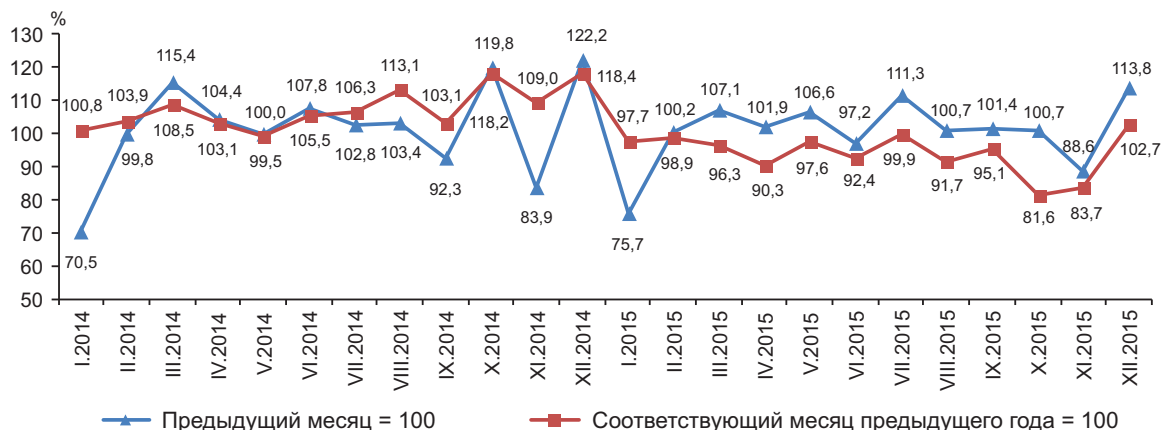

В 2015 году **оборот предприятий с основным видом деятельности розничная торговля** (за исключением автомобилей и мотоциклов) уменьшился на 6,4% (в сопоставимых ценах) по сравнению с 2014 годом.

*Индексы физического объема оборота предприятий с основным видом деятельности розничная торговля (за исключением автомобилей и мотоциклов) и рыночные услуги, оказанные населению, согласно КЭДМ Рев.2*

Экономическая деятельность	Декабрь 2015 в % к:		2015 в % к 2014 <sup>1</sup>
	ноябрю 2015 <sup>1</sup>	декабрю 2014 <sup>1</sup>	
Розничная торговля	113,8	102,7	93,6
Рыночные услуги, оказанные населению	132,7	113,4	101,2

<sup>1</sup> В сопоставимых ценах

В декабре 2015 года **оборот предприятий с основным видом деятельности рыночные услуги, оказанные населению**, увеличился на 32,7% (в сопоставимых ценах) по сравнению с предыдущим месяцем и на 13,4% – по отношению к декабрю 2014 года.

*Динамика индексов физического объема оборота предприятий с основным видом деятельности рыночные услуги, оказанные населению, по месяцам*

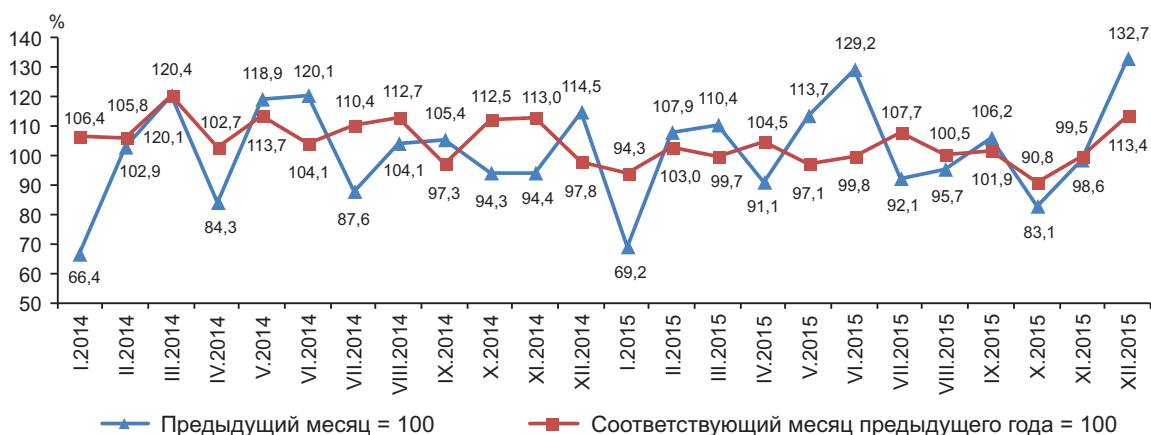

В 2015 году **оборот предприятий с основным видом деятельности рыночные услуги, оказанные населению**, вырос на 1,2% (в сопоставимых ценах) по сравнению с 2014 годом.

*Стоимостные индексы оборота предприятий с основным видом деятельности оптовая и розничная торговля, техническое обслуживание и ремонт автотранспортных средств и мотоциклов, оптовая торговля (за исключением автомобилей и мотоциклов) и рыночные услуги, оказанные предприятиям, согласно КЭДМ Рев.2*

Экономическая деятельность	Декабрь 2015 в % к:		2015 в % к 2014 <sup>1</sup>
	ноябрю 2015 <sup>1</sup>	декабрю 2014 <sup>1</sup>	
Оптовая и розничная торговля, техническое обслуживание и ремонт автотранспортных средств и мотоциклов	112,3	96,8	89,1
Оптовая торговля (за исключением автомобилей и мотоциклов)	117,2	106,6	105,7
Рыночные услуги, оказанные предприятиям	121,5	110,9	105,5

<sup>1</sup> В текущих ценах

В декабре 2015 года **оборот предприятий с основным видом деятельности оптовая и розничная торговля, техническое обслуживание и ремонт автотранспортных средств и мотоциклов** увеличился на 12,3% (в текущих ценах) по сравнению с предыдущим месяцем и снизился на 3,2% по отношению к декабрю 2014 года.

*Динамика стоимостных индексов оборота предприятий с основным видом деятельности оптовая и розничная торговля, техническое обслуживание и ремонт автотранспортных средств и мотоциклов, по месяцам*

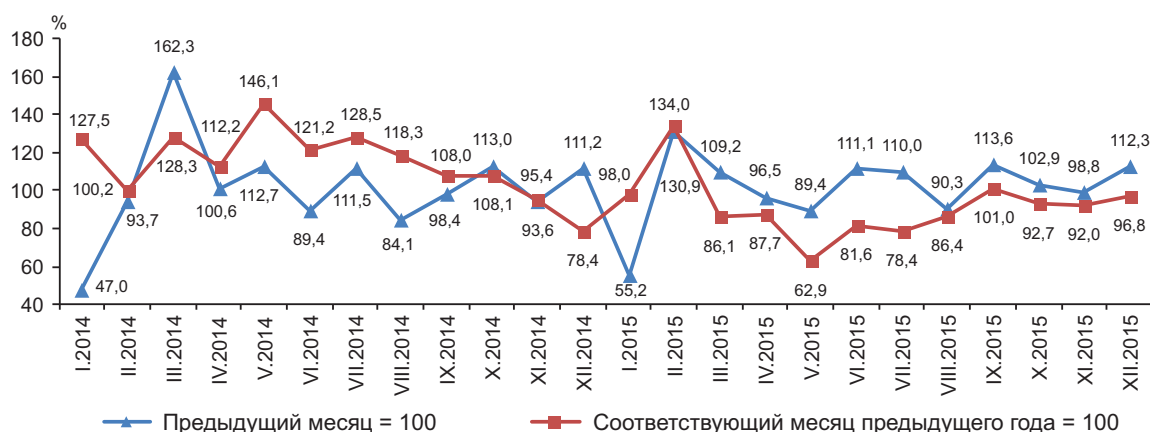

В 2015 году **оборот предприятий с основным видом деятельности оптовая и розничная торговля, техническое обслуживание и ремонт автотранспортных средств и мотоциклов** уменьшился на 10,9% (в текущих ценах) по сравнению с 2014 годом.

В декабре 2015 года **оборот предприятий с основным видом деятельности оптовая торговля (за исключением автомобилей и мотоциклов)** увеличился на 17,2% (в текущих ценах) по сравнению с предыдущим месяцем и на 6,6% — по отношению к декабрю 2014 года.

*Динамика стоимостных индексов оборота предприятий с основным видом деятельности оптовая торговля, по месяцам*

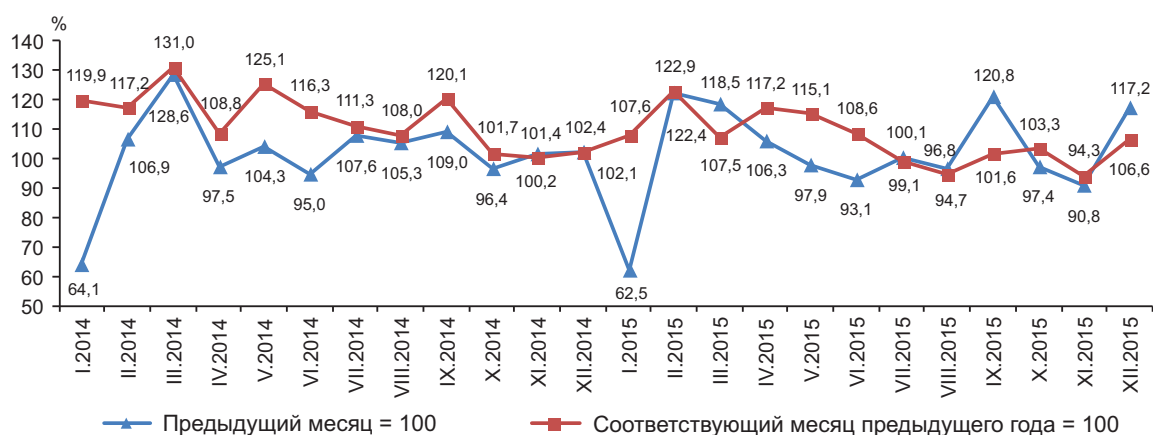



В 2015 году **оборот предприятий с основным видом деятельности оптовая торговля** (за исключением автомобилей и мотоциклов) увеличился на 5,7% (в текущих ценах) по сравнению с 2014 годом.

В декабре 2015 года **оборот предприятий с основным видом деятельности рыночные услуги, оказанные предприятиям**, увеличился на 21,5% (в текущих ценах) по сравнению с предыдущим месяцем и на 10,9% – по отношению к декабрю 2014 года.

*Динамика стоимостных индексов оборота предприятий с основным видом деятельности рыночные услуги, оказанные предприятиям, по месяцам*

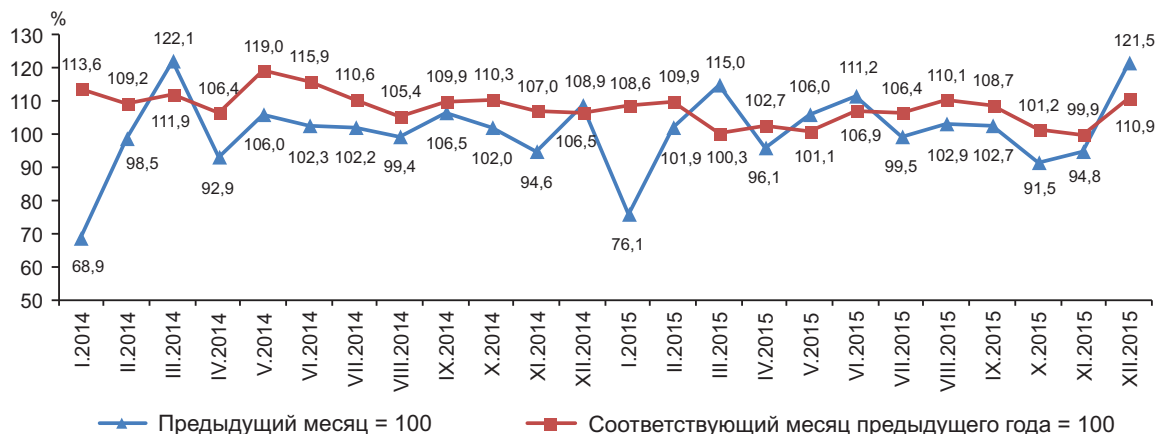

В 2015 году **оборот предприятий с основным видом деятельности рыночные услуги, оказанные предприятиям**, увеличился на 5,5% (в текущих ценах) по сравнению с 2014 годом.

### 3.8. Внешняя торговля

В декабре 2015 года было **экспортировано товаров** на сумму 163,5 млн. долларов США, что на 2,2% меньше, чем в предыдущем месяце и на 9,8% – по сравнению с декабрем 2014 года.

*Динамика экспортных поставок, по месяцам*

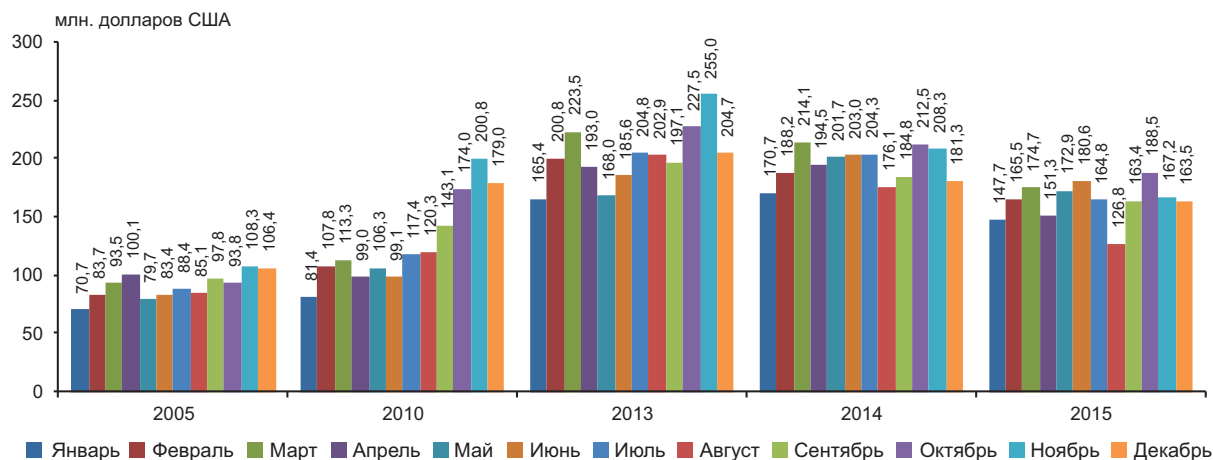

В 2015 году **экспорт товаров** составил 1966,9 млн. долларов США, что на 15,9% ниже уровня 2014 года.

**Экспорт отечественных товаров** составил 1304,0 млн. долларов США (66,3% от общего объема экспорта), что на 14,8% меньше, чем в 2014 году.

**Реэкспорт товаров** составил 662,9 млн. долларов США или 33,7% от общего объема экспорта. По сравнению с 2014 годом реэкспорт товаров уменьшился на 18,2%.

*Динамика стоимостных индексов по экспорту  
(в % к предыдущему году)*

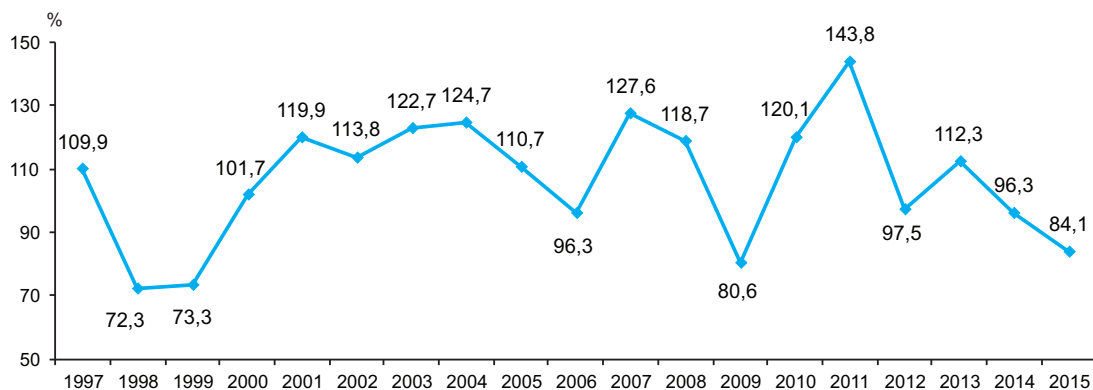

*Экспорт Республики Молдова в разбивке по странам назначения товаров и по группам стран*

	2015		Удельный вес, %		Степень влияния стран, групп стран на рост (+), снижение (-) экспорта, %	
	млн. долларов США	в % к 2014	2014	2015	2014 <sup>1</sup>	2015 <sup>1</sup>
<b>ЭКСПОРТ – всего</b>	<b>1966,9</b>	<b>84,1</b>	<b>100,0</b>	<b>100,0</b>	<b>-3,7</b>	<b>-15,9</b>
в том числе:						
<b>Страны Европейского Союза (ЕС-28)</b>	<b>1217,6</b>	<b>97,7</b>	<b>53,3</b>	<b>61,9</b>	<b>4,5</b>	<b>-1,2</b>
Румыния	446,4	102,8	18,6	22,7	0,9	0,5
Италия	197,0	81,0	10,4	10,0	2,4	-2,0
Соединенное Королевство Великобритании и Северной Ирландии	138,2	127,7	4,6	7,0	0,1	1,3
Германия	117,2	85,2	5,9	6,0	1,0	-0,9
Польша	68,5	106,2	2,8	3,5	-0,8	0,2
Франция	43,1	114,7	1,6	2,2	0,1	0,2

	2015		Удельный вес, %		Степень влияния стран, групп стран на рост (+), снижение (-) экспорта, %	
	млн. долларов США	в % к 2014	2014	2015	2014 <sup>1</sup>	2015 <sup>1</sup>
Болгария	28,2	74,4	1,6	1,4	0,2	-0,4
Чешская Республика	27,7	92,5	1,3	1,4	0,2	-0,1
Греция	25,4	95,1	1,1	1,3	0,1	-0,0
Нидерланды	24,2	118,1	0,9	1,2	0,2	0,2
Австрия	21,6	90,7	1,0	1,1	0,2	-0,1
Испания	18,6	158,9	0,5	0,9	0,0	0,3
Латвия	10,6	94,6	0,5	0,5	0,3	-0,0
Бельгия	9,4	83,8	0,5	0,5	0,1	-0,1
Словакия	8,9	107,6	0,4	0,5	0,0	0,0
Литва	8,7	51,9	0,7	0,5	0,1	-0,3
Кипр	7,0	101,1	0,3	0,4	-0,1	0,0
Эстония	4,3	96,7	0,2	0,2	0,0	-0,0
Венгрия	4,3	78,5	0,2	0,2	-0,4	-0,1
Швеция	3,1	129,4	0,1	0,2	0,0	0,0
Дания	3,0	182,2	0,1	0,2	0,0	0,1
<b>Страны СНГ</b>	<b>492,3</b>	<b>66,9</b>	<b>31,4</b>	<b>25,0</b>	<b>-7,8</b>	<b>-10,4</b>
Российская Федерация	240,7	56,8	18,1	12,2	-8,6	-7,8
Беларусь	131,6	97,7	5,8	6,7	1,8	-0,1
Казахстан	58,6	129,4	1,9	3,0	0,3	0,6
Украина	45,8	42,0	4,7	2,3	-1,3	-2,7
Узбекистан	6,6	80,8	0,3	0,3	-0,0	-0,1
Азербайджан	3,5	59,6	0,2	0,2	0,0	-0,1
Кыргызстан	1,9	57,8	0,1	0,1	0,0	-0,1
Туркменистан	1,8	143,3	0,1	0,1	0,0	0,0
Армения	1,1	51,3	0,1	0,1	0,0	-0,0
<b>Другие страны</b>	<b>257,0</b>	<b>71,8</b>	<b>15,3</b>	<b>13,1</b>	<b>-0,4</b>	<b>-4,3</b>
Турция	64,4	61,5	4,5	3,3	-0,9	-1,7
Швейцария	35,4	71,8	2,1	1,8	0,1	-0,6
Соединенные Штаты Америки	22,0	68,7	1,4	1,1	0,3	-0,4
Грузия	17,9	73,2	1,0	0,9	-0,1	-0,3
Ирак	17,1	166,1	0,4	0,9	-0,1	0,3
Индонезия	11,6	185,9	0,3	0,6	0,2	0,2
Китай	8,6	104,0	0,4	0,4	0,1	0,0
Ливан	8,6	84,0	0,4	0,4	0,3	-0,1
Сирия	5,7	в 2,2 раза	0,1	0,3	0,1	0,1
Египет	3,1	36,8	0,4	0,2	0,3	-0,2
Малайзия	3,1	59,2	0,2	0,2	0,2	-0,1
Канада	2,6	в 2,1 раза	0,1	0,1	0,0	0,1
Сербия	2,6	109,2	0,1	0,1	0,0	0,0
Израиль	2,3	79,3	0,1	0,1	-0,1	-0,0
Македония	1,9	148,2	0,1	0,1	0,0	0,0
Шри Ланка	1,6	—	—	0,1	0,0	0,1
Япония	1,3	89,2	0,1	0,1	0,0	-0,0
Тайвань, провинция Китая	1,3	86,7	0,1	0,1	-0,0	-0,0
Виргинские Острова (Брит.)	1,2	117,1	0,0	0,1	0,0	0,0
Мьянма	1,0	в 4,6 раза	0,0	0,1	0,0	0,0

<sup>1</sup> В текущих ценах

В 2015 году в **страны Европейского Союза (ЕС–28)** было экспортировано товаров на сумму 1217,6 млн. долларов США (на 2,3% меньше, чем в 2014 году) или 61,9% от общего объема экспорта (в 2014 году – 53,3%).

На долю **стран СНГ** приходилось 25,0% от экспорта Молдовы (в 2014 году – 31,4%), что соответствует 492,3 млн. долларов США. Экспорт товаров в эти страны уменьшился на 33,1% по сравнению 2014 годом.

Структура экспорта по группам стран, %

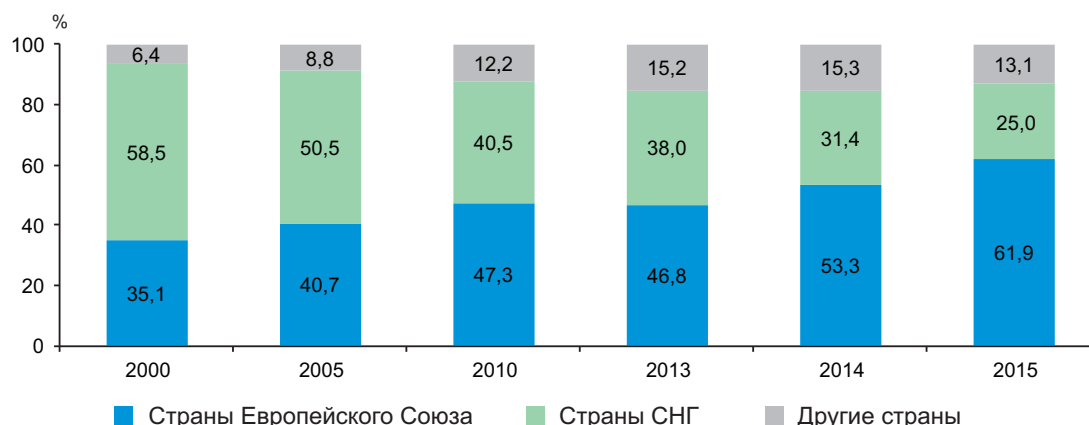

В 2015 году, по сравнению с 2014 годом, отмечено сокращение экспорта в Российскую Федерацию (-43,2%), Украину (-58,0%), Италию (-19,0%), Турцию (-38,5%), Германию (-14,8%), Швейцарию (-28,2%), Болгарию (-25,6%), Соединенные Штаты Америки (-31,3%), Грузию (-26,8%), Литву (-48,1%), Египет (-63,2%), Беларусь (-2,3%), Чешскую Республику (-7,5%), Австрию (-9,3%), Бельгию (-16,2%), Ливан (-16,0%), Узбекистан (-19,2%), Венгрию (-21,5%), Азербайджан (-40,4%), Малайзию (-40,8%), Кыргызстан (-42,2%), которое привело к уменьшению общего объема экспорта на 18,3%.

В то же время, зарегистрировано увеличение экспорта в Соединенное Королевство Великобритании и Северной Ирландии (+27,7%), Казахстан (+29,4%), Румынию (+2,8%), Испанию (+58,9%), Ирак (+66,1%), Польшу (+6,2%), Францию (+14,7%), Нидерланды (+18,1%), Индонезию (+85,9%), Сирию (в 2,2 раза), Данию (+82,2%), Канаду (в 2,1 раза), которое уменьшило сокращение общего объема экспорта на 4,1%.

Структура экспорта по группам товаров

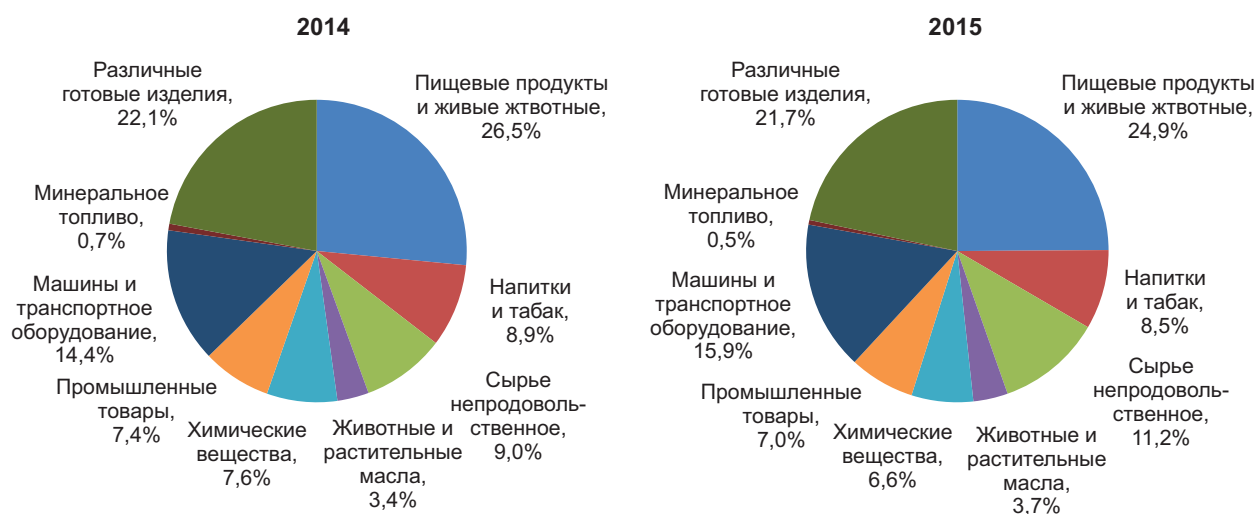

Экспорт товаров, согласно Международной стандартной торговой классификации, представлен ниже:

	2015		Структура, %		Степень влияния товарных групп на рост (+), снижение (-) экспорта, %	
	млн. долларов США	в % к 2014	2014	2015	2014 <sup>1</sup>	2015 <sup>1</sup>
<b>ЭКСПОРТ – всего</b>	<b>1966,9</b>	<b>84,1</b>	<b>100,0</b>	<b>100,0</b>	<b>-3,7</b>	<b>-15,9</b>
в том числе:						
<b>Пищевые продукты и живые животные</b>	<b>489,0</b>	<b>78,9</b>	<b>26,5</b>	<b>24,9</b>	<b>3,9</b>	<b>-5,6</b>
Живые животные	10,1	157,9	0,3	0,5	-0,0	0,1
Мясо и мясопродукты	8,9	26,5	1,4	0,5	0,6	-1,1
Молочные продукты и яйца птицы	14,4	100,0	0,6	0,7	-0,0	0,0
Рыба, ракообразные, моллюски и водные беспозвоночные	0,1	68,3	0,0	0,0	0,0	0,0

	2015		Структура, %		Степень влияния товарных групп на рост (+), снижение (-) экспорта, %	
	млн. долларов США	в % к 2014	2014	2015	2014 <sup>1</sup>	2015 <sup>1</sup>
Зерновые и продукты из них	128,7	64,1	8,6	6,6	2,5	-3,1
Овощи и фрукты	253,8	94,5	11,5	12,9	-1,0	-0,6
Сахар, изделия из сахара и мед	48,0	73,4	2,8	2,4	1,3	-0,7
Кофе, чай, какао, пряности и продукты из них	7,2	106,7	0,3	0,4	0,0	0,0
Корма для животных (кроме немолотых зерновых)	15,9	74,8	0,9	0,8	0,5	-0,2
Различные пищевые продукты и препараты	1,9	85,8	0,1	0,1	-0,0	-0,0
<b>Напитки и табак</b>	<b>167,5</b>	<b>80,3</b>	<b>8,9</b>	<b>8,5</b>	<b>-2,8</b>	<b>-1,8</b>
Напитки (алкогольные и безалкогольные)	154,8	80,7	8,2	7,9	-2,4	-1,6
Табак и табачные изделия	12,7	75,9	0,7	0,6	-0,4	-0,2
<b>Сырье непродовольственное, кроме топлива</b>	<b>219,5</b>	<b>104,0</b>	<b>9,0</b>	<b>11,2</b>	<b>-1,7</b>	<b>0,4</b>
Шкуры, кожевенное сырье и пушнина, невыделанные	4,1	75,1	0,2	0,2	0,0	0,0
Масличные семена и масличные плоды	177,4	115,7	6,6	9,0	-0,5	1,0
Натуральный каучук (включая синтетический каучук и регенерированную резину)	2,0	34,0	0,2	0,1	-0,0	-0,1
Пробка и лесоматериалы	2,1	128,2	0,1	0,1	0,0	0,0
Бумажная масса и макулатура	2,0	119,1	0,1	0,1	0,0	0,0
Текстильные волокна (кроме топса и прочей чесаной шерсти) и их отходы (не переработанные в пряжу или ткань)	3,9	151,3	0,1	0,2	0,0	0,1
Сырье для удобрений и минеральное сырье (кроме угля, нефти и драгоценных камней)	6,8	59,1	0,5	0,4	0,0	-0,2
Металлические руды и металлический лом	17,7	67,2	1,1	0,9	-1,2	-0,4
Сырьевые материалы животного и растительного происхождения, не включенные в другие категории	3,5	127,6	0,1	0,2	-0,0	0,0
<b>Минеральное топливо, смазочные масла и аналогичные материалы</b>	<b>10,1</b>	<b>62,6</b>	<b>0,7</b>	<b>0,5</b>	<b>-0,5</b>	<b>-0,3</b>
Нефть, нефтепродукты и аналогичные материалы	10,0	66,5	0,6	0,5	-0,2	-0,2
Газ, природный и искусственный	0,1	5,6	0,1	0,0	-0,3	-0,1
<b>Животные и растительные масла, жиры и воски</b>	<b>72,1</b>	<b>90,7</b>	<b>3,4</b>	<b>3,7</b>	<b>1,4</b>	<b>-0,3</b>
Растительные масла и жиры, сырые, рафинированные или фракционированные	71,9	92,9	3,3	3,7	1,4	-0,2
Животные и растительные масла и жиры, обработанные; воски животного и растительного происхождения; технические смеси или препараты из животных или растительных жиров и масел	0,2	65,0	0,0	0,0	0,0	0,0
<b>Химические вещества и аналогичная продукция, не включенные в другие категории</b>	<b>130,7</b>	<b>74,3</b>	<b>7,6</b>	<b>6,6</b>	<b>-0,2</b>	<b>-1,9</b>
Органические химические вещества	5,8	в 2,6 раза	0,1	0,3	0,0	0,2
Неорганические химические вещества	0,2	84,9	0,0	0,0	0,0	0,0

	2015		Структура, %		Степень влияния товарных групп на рост (+), снижение (-) экспорта, %	
	млн. долларов США	в % к 2014	2014	2015	2014 <sup>1</sup>	2015 <sup>1</sup>
Красящие и дубильные вещества и красители	1,2	98,8	0,1	0,1	-0,0	0,0
Медицинская и фармацевтическая продукция	76,1	60,8	5,3	3,9	0,5	-2,1
Эфирные масла, резиноиды и парфюмерные вещества; туалетные препараты, полирующие и моющие средства	38,4	97,4	1,7	1,9	-0,4	-0,0
Удобрения	0,1	в 2,3 раза	0,0	0,0	0,0	0,0
Пластмассы в первичной форме	4,7	в 2,0 раза	0,1	0,2	-0,1	0,1
Пластмассы в непервичной форме	2,1	54,0	0,2	0,1	-0,2	-0,1
Химические материалы и продукция, не включенные в другие категории	2,1	145,2	0,1	0,1	-0,0	0,0
<b>Промышленные товары, классифицированные главным образом по виду материала</b>	<b>137,4</b>	<b>79,1</b>	<b>7,4</b>	<b>7,0</b>	<b>-3,0</b>	<b>-1,5</b>
Кожа, готовые изделия из кожи и выделанная пушнина	1,4	67,5	0,1	0,1	-0,0	-0,0
Резиновые изделия	11,5	145,7	0,3	0,6	-0,3	0,2
Изделия из пробки и дерева (кроме мебели)	5,9	88,2	0,3	0,3	-0,1	-0,0
Бумага, картон и изделия из бумажной массы, бумаги или картона	6,1	45,9	0,6	0,3	-0,3	-0,3
Текстильная пряжа, ткани, готовые изделия, не включенные в другие категории, и аналогичная продукция	53,2	83,7	2,7	2,7	-0,6	-0,4
Продукция из нерудных ископаемых	33,7	65,6	2,2	1,7	-0,1	-0,8
Чугун и сталь	2,5	51,7	0,2	0,1	-0,2	-0,1
Цветные металлы	3,2	148,7	0,1	0,2	-0,1	0,0
Изделия из металла	19,9	90,7	0,9	1,0	-1,3	-0,1
<b>Машины и транспортное оборудование</b>	<b>313,5</b>	<b>93,0</b>	<b>14,4</b>	<b>15,9</b>	<b>-1,0</b>	<b>-1,0</b>
Энергогенераторные машины и оборудование	6,4	84,6	0,3	0,3	-0,1	-0,0
Машины, специально предназначенные для конкретных отраслей	11,1	95,0	0,5	0,6	-0,1	-0,0
Машины для обработки металлов	2,6	88,6	0,1	0,1	0,0	-0,0
Неспециальные машины и оборудование для промышленности и детали для машин	36,3	92,6	1,7	1,8	-0,3	-0,1
Канцелярские машины и оборудование для автоматической обработки данных	0,9	84,5	0,1	0,0	0,0	-0,0
Аппаратура и оборудование электросвязи, звукозаписи и звуковоспроизведения	3,8	113,2	0,1	0,2	0,0	0,0
Электрические машины, аппараты, приборы и их электрические детали (включая неэлектрические детали электрических бытовых приборов)	235,5	96,5	10,4	12,0	0,2	-0,4
Автомобили (включая транспортные средства на воздушной подушке)	11,5	64,1	0,8	0,6	-0,8	-0,3
Прочее транспортное оборудование	5,4	59,5	0,4	0,3	0,1	-0,2
<b>Различные готовые изделия</b>	<b>426,6</b>	<b>82,5</b>	<b>22,1</b>	<b>21,7</b>	<b>0,2</b>	<b>-3,9</b>
Блочные здания; арматура и крепления водопроводно-канализационного, отопительного и осветительного оборудования	3,3	100,4	0,1	0,2	-0,2	0,0

	2015		Структура, %		Степень влияния товарных групп на рост (+), снижение (-) экспорта, %	
	млн. долларов США	в % к 2014	2014	2015	2014 <sup>1</sup>	2015 <sup>1</sup>
Мебель и ее детали	97,8	89,8	4,7	5,0	0,1	-0,5
Дорожные принадлежности, сумки и аналогичные контейнеры	15,3	70,8	0,9	0,8	0,1	-0,3
Предметы одежды и одежные принадлежности	229,2	82,6	11,9	11,6	0,7	-2,1
Обувь	23,8	70,9	1,4	1,2	-0,1	-0,4
Специальные, научные и контрольные приборы и аппараты	24,2	74,9	1,4	1,2	-0,2	-0,3
Фотографическая аппаратура, оборудование и принадлежности и оптические изделия; часы	1,8	134,9	0,1	0,1	-0,0	0,0
Различные готовые изделия	31,2	81,3	1,6	1,6	-0,2	-0,3

<sup>1</sup> В текущих ценах

В 2015 году, по сравнению с 2014 годом, наблюдалось сокращение экспортных поставок зерновых и продуктов из них (-35,9%), предметов одежды и одежных принадлежностей (-17,4%), медицинской и фармацевтической продукции (-39,2%), алкогольных и безалкогольных напитков (-19,3%), мяса и мясопродуктов (-73,5%), продукции из нерудных ископаемых (-34,4%), сахара, изделий из сахара и меда (-26,6%), овощей и фруктов (-5,5%), мебели и ее деталей (-10,2%), электрических машин и аппаратов (-3,5%), текстильной пряжи, тканей и готовых изделий (-16,3%), обуви (-29,1%), металлических руд и металлического лома (-32,8%), специальных, научных и контрольных приборов и аппаратов (-25,1%), дорожных принадлежностей, сумок и аналогичных контейнеров (-29,2%), автомобилей (-35,9%), бумаги, картона и изделий из бумажной массы, бумаги или картона (-54,1%), растительных масел и жиров, сырых, рафинированных или нерафинированных (-7,1%), кормов для животных (-25,2%), табака и табачных изделий (-24,1%), нефти, нефтепродуктов и аналогичных материалов (-33,5%), сырья для удобрений и минерального сырья (-40,9%), неспециальных машин и оборудования для промышленности (-7,4%), изделий из металла (-9,3%), чугуна и стали (-48,3%), пластмассы в первичной форме (-46,0%), натурального каучука (-66,0%), природного и искусственного газа (-94,4%), которое привело к уменьшению общего объема экспорта на 17,0%.

В то же время, отмечено увеличение экспорта масличных семян и масличных плодов (+15,7%), резиновых изделий (+45,7%), органических химических веществ (в 2,6 раза), живых животных (+57,9%), пластмассы в первичной форме (в 2,0 раза), текстильных волокон (+51,3%), которое уменьшило сокращение общего объема экспорта на 1,7%.

В декабре 2015 года было **импортировано товаров** на сумму 352,6 млн. долларов США, что на 5,4% больше, чем в предыдущем месяце и на 30,2% меньше по сравнению с декабрем 2014 года.

#### Динамика импортных поставок, по месяцам

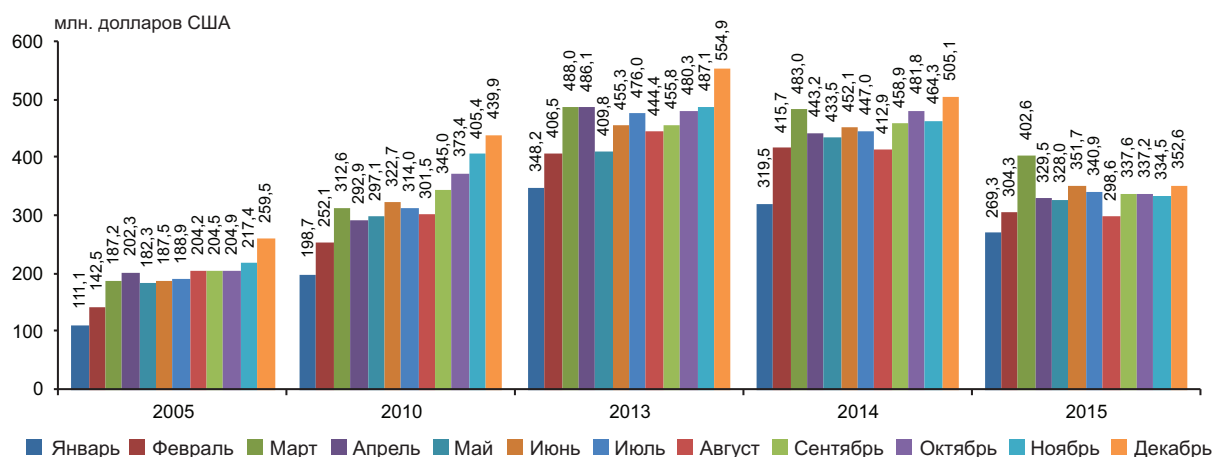

В 2015 году **импорт** составил 3986,8 млн. долларов США, что на 25,0% меньше, чем в 2014 году.

*Динамика стоимостных индексов по импорту  
(в % к предыдущему году)*

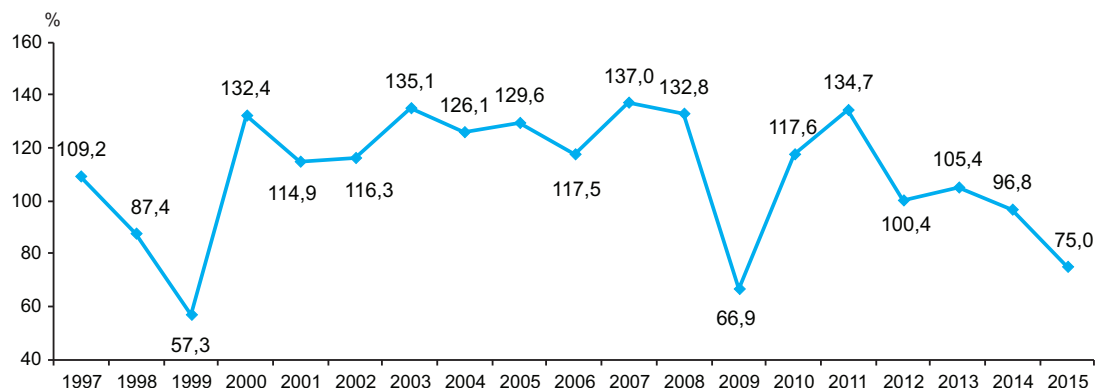

*Импорт Республики Молдова в разбивке по странам происхождения товаров и по группам стран*

	2015		Удельный вес, %		Степень влияния стран, групп стран на рост (+), снижение (-) импорта, %	
	млн. долларов США	в % к 2014	2014	2015	2014 <sup>1</sup>	2015 <sup>1</sup>
<b>ИМПОРТ – всего</b>	<b>3986,8</b>	<b>75,0</b>	<b>100,0</b>	<b>100,0</b>	<b>-3,2</b>	<b>-25,0</b>
в том числе:						
<b>Страны Европейского Союза (ЕС-28)</b>	<b>1954,1</b>	<b>76,1</b>	<b>48,3</b>	<b>49,0</b>	<b>1,8</b>	<b>-11,5</b>
Румыния	555,1	69,1	15,1	13,9	1,5	-4,7
Германия	321,3	75,3	8,0	8,1	0,6	-2,0
Италия	279,2	79,5	6,6	7,0	0,1	-1,4
Польша	122,4	78,5	2,9	3,1	0,2	-0,6
Австрия	89,5	81,0	2,1	2,2	-0,3	-0,4
Франция	81,0	86,4	1,8	2,0	-0,1	-0,2
Венгрия	69,3	81,0	1,6	1,7	-0,3	-0,3
Болгария	68,4	84,1	1,5	1,7	0,0	-0,2
Соединенное Королевство Великобритании и Северной Ирландии	52,9	76,7	1,3	1,3	0,1	-0,3
Чешская Республика	51,1	76,7	1,3	1,3	-0,1	-0,3
Испания	44,8	94,3	0,9	1,1	0,0	-0,1
Нидерланды	41,7	74,2	1,1	1,0	0,1	-0,3
Бельгия	32,8	81,1	0,8	0,8	-0,0	-0,1
Греция	19,7	53,5	0,7	0,5	0,0	-0,3
Словения	19,4	95,1	0,4	0,5	-0,0	-0,0
Швеция	16,4	83,3	0,4	0,4	-0,0	-0,1
Словакия	15,4	71,9	0,4	0,4	-0,0	-0,1
Дания	14,8	86,8	0,3	0,4	0,0	-0,0
Финляндия	13,1	81,7	0,3	0,3	0,0	-0,1
Литва	11,0	88,7	0,2	0,3	-0,0	-0,0
Латвия	8,7	117,2	0,1	0,2	0,0	0,0
Португалия	7,6	99,0	0,1	0,2	0,0	0,0
Ирландия	6,9	84,2	0,2	0,2	-0,0	-0,0
Эстония	6,1	101,9	0,1	0,2	0,0	0,0
Люксембург	2,5	69,4	0,1	0,1	0,0	-0,0
Хорватия	2,1	121,8	0,0	0,1	-0,0	0,0
<b>Страны СНГ</b>	<b>1018,1</b>	<b>70,3</b>	<b>27,3</b>	<b>25,5</b>	<b>-4,1</b>	<b>-8,1</b>
Российская Федерация	535,7	74,7	13,5	13,4	-1,3	-3,4
Украина	371,1	67,9	10,3	9,3	-2,0	-3,3
Беларусь	84,1	59,3	2,7	2,1	-0,7	-1,1
Узбекистан	12,3	79,6	0,3	0,3	0,1	-0,1
Казахстан	11,0	40,4	0,5	0,3	-0,1	-0,3



	2015		Удельный вес, %		Степень влияния стран, групп стран на рост (+), снижение (-) импорта, %	
	млн. долларов США	в % к 2014	2014	2015	2014 <sup>1</sup>	2015 <sup>1</sup>
Туркменистан	2,7	в 273,7 раза	0,0	0,1	-0,1	0,1
<b>Другие страны</b>	<b>1014,6</b>	<b>78,0</b>	<b>24,4</b>	<b>25,5</b>	<b>-0,9</b>	<b>-5,4</b>
Китай	366,4	76,2	9,0	9,2	0,0	-2,2
Турция	285,1	94,8	5,7	7,2	-1,5	-0,3
Соединенные Штаты Америки	50,8	66,5	1,4	1,3	0,1	-0,5
Япония	42,1	91,8	0,9	1,1	0,2	-0,1
Швейцария	32,1	75,8	0,8	0,8	0,0	-0,2
Израиль	28,3	126,1	0,4	0,7	-0,4	0,1
Индия	26,2	71,2	0,7	0,7	0,0	-0,2
Южная Корея	22,7	58,9	0,7	0,6	0,1	-0,3
Сербия	15,8	75,3	0,4	0,4	0,1	-0,1
Вьетнам	11,8	76,6	0,3	0,3	-0,1	-0,1
Тайвань, провинция Китая	11,4	60,5	0,4	0,3	0,0	-0,1
Малайзия	7,5	63,5	0,2	0,2	-0,0	-0,1
Эквадор	7,4	84,0	0,2	0,2	0,0	-0,0
Египет	6,3	47,2	0,2	0,2	0,1	-0,1
Норвегия	6,1	61,7	0,2	0,2	-0,0	-0,1
Аргентина	5,8	54,5	0,2	0,1	0,0	-0,1
Канада	5,7	78,6	0,1	0,1	0,0	-0,0
Бангладеш	5,5	79,8	0,1	0,1	-0,0	-0,0
Бразилия	5,4	14,9	0,7	0,1	0,4	-0,6
Таиланд	5,2	60,1	0,2	0,1	-0,0	-0,1
Индонезия	4,6	67,5	0,1	0,1	-0,0	-0,0
Южная Африка	4,5	106,2	0,1	0,1	0,0	0,0
Исландия	4,0	107,9	0,1	0,1	-0,1	0,0
Мексика	3,5	69,0	0,1	0,1	-0,0	-0,0
Гонконг, САР Китая	3,4	129,7	0,0	0,1	0,0	0,0
Пакистан	3,2	110,7	0,1	0,1	0,0	0,0
Сингапур	2,3	142,9	0,0	0,1	-0,0	0,0
Фарерские острова	2,2	57,9	0,1	0,1	0,0	-0,0
Кот-д'Ивуар	2,1	90,4	0,0	0,1	-0,0	0,0
Шри Ланка	2,0	89,6	0,0	0,1	0,0	0,0

<sup>1</sup> В текущих ценах

В 2015 году импорт товаров из **стран Европейского Союза (ЕС-28)** составил 1954,1 млн. долларов США (на 23,9% меньше, чем в 2014 году) или 49,0% от общего объема импорта (48,3% – в 2014 году).

Из **стран СНГ** было импортировано товаров на сумму 1018,1 млн. долларов США (на 29,7% меньше, чем в 2014 году), что соответствует 25,5% от общего объема импорта (27,3% – в 2014 году).

*Структура импорта по группам стран, %*

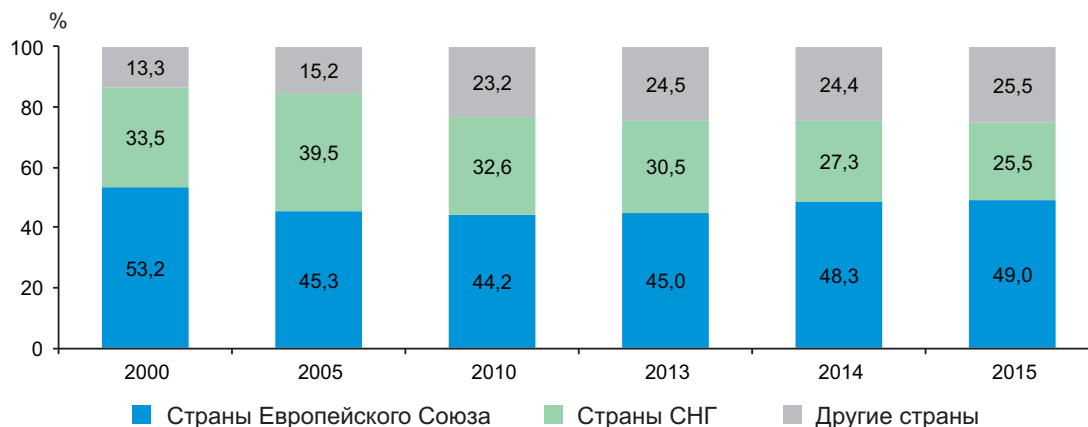

В 2015 году, по сравнению с 2014 годом, отмечено сокращение импорта из Румынии (-30,9%), Российской Федерации (-25,3%), Украины (-32,1%), Китая (-23,8%), Германии (-24,7%), Италии (-20,5%), Беларуси (-40,7%), Польши (-21,5%), Бразилии (-85,1%), Соединенных Штатов Америки (-33,5%), Австрии (-19,0%), Турции (-5,2%), Венгрии (-19,0%), Соединенного Королевства Великобритании и Северной Ирландии (-23,3%), Чешской Республики (-23,3%), Нидерландов (-25,8%), Южной Кореи (-41,1%), Греции (-46,5%), Казахстана (-59,6%), Франции (-13,6%), Болгарии (-15,9%), Швейцарии (-24,2%), Индии (-28,8%), Испании (-5,7%), Японии (-8,2%), Бельгии (-18,9%), Швеции (-16,7%), Сербии (-24,7%), Словакии (-28,1%), Финляндии (-18,3%), Узбекистана (-20,4%), Вьетнама (-23,4%), Тайваня, провинции Китая (-39,5%), Малайзии (-36,5%), Египта (-52,8%), Норвегии (-38,3%), Аргентины (-45,5%), Таиланда (-39,9%), которое привело к уменьшению общего объема импорта на 24,9%.

В то же время, наблюдалось увеличение импорта из Израиля (+26,1%) и Туркменистана (в 273,7 раза), которое уменьшило снижение общего объема импорта на 0,2%.

#### Структура импорта по группам товаров



Импорт товаров, согласно Международной стандартной торговой классификации, представлен ниже:

	2015		Структура, %		Степень влияния товарных групп на рост (+), снижение (-) импорта, %	
	млн. долларов США	в % к 2014	2014	2015	2014 <sup>1</sup>	2015 <sup>1</sup>
<b>ИМПОРТ – всего</b>	<b>3986,8</b>	<b>75,0</b>	<b>100,0</b>	<b>100,0</b>	<b>-3,2</b>	<b>-25,0</b>
в том числе:						
<b>Пищевые продукты и живые животные</b>	<b>430,8</b>	<b>79,3</b>	<b>10,2</b>	<b>10,8</b>	<b>-0,5</b>	<b>-2,1</b>
Живые животные	8,2	47,8	0,3	0,2	0,2	-0,2
Мясо и мясопродукты	28,5	50,8	1,1	0,7	0,1	-0,5
Молочные продукты и яйца птицы	34,6	79,1	0,8	0,9	-0,1	-0,2
Рыба, ракообразные, моллюски и водные беспозвоночные	36,7	73,3	0,9	0,9	-0,1	-0,2
Зерновые и продукты из них	58,1	77,9	1,4	1,5	-0,1	-0,3
Овощи и фрукты	117,1	99,4	2,2	2,9	-0,1	0,0
Сахар, изделия из сахара и мед	13,4	75,2	0,3	0,3	-0,4	-0,1
Кофе, чай, какао, пряности и продукты из них	44,1	81,0	1,0	1,1	-0,1	-0,2
Корма для животных (кроме немолотых зерновых)	26,2	88,7	0,6	0,7	0,1	-0,1
Различные пищевые продукты и препараты	63,9	77,9	1,6	1,6	0,0	-0,3
<b>Напитки и табак</b>	<b>99,3</b>	<b>84,5</b>	<b>2,2</b>	<b>2,5</b>	<b>-0,6</b>	<b>-0,3</b>
Напитки (алкогольные и безалкогольные)	39,6	69,2	1,1	1,0	-0,3	-0,3
Табак и табачные изделия	59,7	99,1	1,1	1,5	-0,3	-0,0

	2015		Структура, %		Степень влияния товарных групп на рост (+), снижение (-) импорта, %	
	млн. долларов США	в % к 2014	2014	2015	2014 <sup>1</sup>	2015 <sup>1</sup>
<b>Сырье непродовольственное, кроме топлива</b>	<b>99,8</b>	<b>88,8</b>	<b>2,1</b>	<b>2,5</b>	<b>0,0</b>	<b>-0,2</b>
Масличные семена и масличные плоды	23,6	118,7	0,4	0,6	0,1	0,1
Натуральный каучук (включая синтетический каучук и регенерированную резину)	2,9	44,0	0,1	0,1	-0,0	-0,1
Пробка и лесоматериалы	26,9	91,5	0,5	0,7	0,0	-0,1
Бумажная масса и макулатура	0,4	76,6	0,0	0,0	0,0	0,0
Текстильные волокна (кроме топса и прочей чесаной шерсти) и их отходы (не переработанные в пряжу или ткань)	11,5	82,3	0,3	0,3	0,0	-0,0
Сырье для удобрений и минеральное сырье (кроме угля, нефти и драгоценных камней)	10,5	65,3	0,3	0,2	-0,1	-0,1
Металлические руды и металлический лом	0,9	84,9	0,0	0,0	0,0	0,0
Сырьевые материалы животного и растительного происхождения, не включенные в другие категории	23,1	93,5	0,5	0,6	-0,0	-0,0
<b>Минеральное топливо, смазочные масла и аналогичные материалы</b>	<b>717,7</b>	<b>63,2</b>	<b>21,4</b>	<b>18,0</b>	<b>-1,8</b>	<b>-7,9</b>
Уголь, кокс и брикеты	19,7	113,5	0,3	0,5	-0,2	0,0
Нефть, нефтепродукты и аналогичные материалы	407,8	66,8	11,5	10,2	-0,7	-3,8
Газ, природный и искусственный	289,0	63,1	8,6	7,3	0,0	-3,2
Электрический ток	1,2	2,4	1,0	0,0	-0,9	-0,9
<b>Животные и растительные масла, жиры и воски</b>	<b>9,0</b>	<b>69,2</b>	<b>0,2</b>	<b>0,2</b>	<b>-0,1</b>	<b>-0,1</b>
Животные масла и жиры	0,9	36,9	0,0	0,0	0,0	-0,0
Растительные масла и жиры, сырые, рафинированные или фракционированные	6,4	72,0	0,2	0,2	-0,1	-0,1
Животные и растительные масла и жиры, обработанные; воски животного и растительного происхождения; технические смеси или препараты из животных или растительных жиров и масел	1,7	97,2	0,0	0,0	-0,0	0,0
<b>Химические вещества и аналогичная продукция, не включенные в другие категории</b>	<b>626,0</b>	<b>78,6</b>	<b>15,0</b>	<b>15,7</b>	<b>0,3</b>	<b>-3,2</b>
Органические химические вещества	12,2	83,8	0,3	0,3	-0,0	-0,1
Неорганические химические вещества	12,8	74,9	0,3	0,3	-0,0	-0,1
Красящие и дубильные вещества и красители	27,7	79,4	0,6	0,7	0,0	-0,1
Медицинская и фармацевтическая продукция	193,5	70,4	5,2	4,9	0,3	-1,5
Эфирные масла, резиноиды и парфюмерные вещества; туалетные препараты, полирующие и моющие средства	111,2	85,0	2,5	2,8	-0,2	-0,4
Удобрения	51,2	99,6	1,0	1,3	-0,0	0,0
Пластмассы в первичной форме	49,4	80,8	1,1	1,2	0,0	-0,2
Пластмассы в непервичной форме	85,0	72,7	2,2	2,1	0,3	-0,6
Химические материалы и продукция, не включенные в другие категории	83,0	87,3	1,8	2,1	-0,1	-0,2

	2015		Структура, %		Степень влияния товарных групп на рост (+), снижение (-) импорта, %	
	млн. долларов США	в % к 2014	2014	2015	2014 <sup>1</sup>	2015 <sup>1</sup>
<b>Промышленные товары, классифицированные главным образом по виду материала</b>	<b>807,9</b>	<b>81,4</b>	<b>18,7</b>	<b>20,3</b>	<b>-0,1</b>	<b>-3,5</b>
Кожа, готовые изделия из кожи и выделанная пушнина	32,5	95,4	0,6	0,8	0,1	-0,0
Резиновые изделия	53,1	79,9	1,2	1,3	-0,1	-0,3
Изделия из пробки и дерева (кроме мебели)	57,2	78,5	1,4	1,5	0,1	-0,3
Бумага, картон и изделия из бумажной массы, бумаги или картона	79,1	79,4	1,9	2,0	-0,1	-0,4
Текстильная пряжа, ткани, готовые изделия, не включенные в другие категории, и аналогичная продукция	207,7	81,7	4,8	5,2	-0,4	-0,9
Продукция из нерудных ископаемых	99,0	77,5	2,4	2,5	-0,1	-0,5
Чугун и сталь	100,6	75,7	2,5	2,5	-0,0	-0,6
Цветные металлы	66,1	98,6	1,3	1,7	0,6	-0,0
Изделия из металла	112,6	82,1	2,6	2,8	-0,2	-0,5
<b>Машины и транспортное оборудование</b>	<b>821,1</b>	<b>73,1</b>	<b>21,1</b>	<b>20,6</b>	<b>-0,1</b>	<b>-5,7</b>
Энергогенераторные машины и оборудование	13,3	86,8	0,3	0,3	0,0	-0,0
Машины, специально предназначенные для конкретных отраслей	117,4	62,4	3,5	3,0	0,7	-1,3
Машины для обработки металлов	8,0	113,0	0,1	0,2	0,0	0,0
Неспециальные машины и оборудование для промышленности и детали для машин	132,6	81,8	3,1	3,3	-0,2	-0,6
Канцелярские машины и оборудование для автоматической обработки данных	30,3	64,9	0,9	0,8	0,0	-0,3
Аппаратура и оборудование электросвязи, звукозаписи и звуковоспроизведения	85,9	81,6	2,0	2,2	-0,3	-0,4
Электрические машины, аппараты, приборы и их электрические детали (включая неэлектрические детали электрических бытовых приборов)	263,9	83,5	5,9	6,6	-0,6	-1,0
Автомобили (включая транспортные средства на воздушной подушке)	165,2	65,4	4,7	4,1	-0,0	-1,6
Прочее транспортное оборудование	4,5	14,9	0,6	0,1	0,3	-0,5
<b>Различные готовые изделия</b>	<b>370,8</b>	<b>77,0</b>	<b>9,1</b>	<b>9,3</b>	<b>-0,3</b>	<b>-2,1</b>
Блочные здания; арматура и крепления водопроводно-канализационного, отопительного и осветительного оборудования	35,1	75,5	0,9	0,9	0,1	-0,2
Мебель и ее детали	41,9	69,7	1,1	1,1	-0,2	-0,3
Дорожные принадлежности, сумки и аналогичные контейнеры	3,7	57,7	0,1	0,1	0,0	-0,1
Предметы одежды и одежные принадлежности	77,5	78,9	1,9	1,9	-0,1	-0,4
Обувь	16,9	62,0	0,5	0,4	-0,1	-0,2
Специальные, научные и контрольные приборы и аппараты	52,6	81,8	1,2	1,3	0,0	-0,2
Фотографическая аппаратура, оборудование и принадлежности и оптические изделия; часы	8,0	84,2	0,2	0,2	0,0	-0,0
Различные готовые изделия	135,1	79,7	3,2	3,4	-0,0	-0,7

<sup>1</sup> В текущих ценах

В 2015 году, по сравнению с 2014 годом, наблюдалось сокращение импортных поставок нефти, нефтепродуктов и аналогичных материалов (-33,2%), природного и искусственного газа (-36,9%), автомобилей (-34,6%), медицинской и фармацевтической продукции (-29,6%), машин, специально предназначенных для конкретных отраслей (-37,6%), электрических машин, аппаратов, приборов и их электрических деталей (-16,5%), текстильной пряжи, тканей и готовых изделий (-18,3%), электрического тока (-97,6%), неспециальных машин и оборудования для промышленности (-18,2%), чугуна и стали (-24,3%), пластмассы в первичной форме (-27,3%), изделий из металла (-17,9%), продукции из нерудных ископаемых (-22,5%), мяса и мясопродуктов (-49,2%), эфирных масел, резиноидов и парфюмерных веществ; туалетных препаратов, полирующих и моющих средств (-15,0%), аппаратуры и оборудования электросвязи, звукозаписи и звуковоспроизведения (-18,4%), бумаги, картона и изделий из бумажной массы, бумаги или картона (-20,6%), предметов одежды и одежных принадлежностей (-21,1%), зерновых и продуктов из них (-22,1%), изделий из пробки и дерева, кроме мебели (-21,5%), резиновых изделий (-20,1%), мебели и ее деталей (-30,3%), алкогольных и безалкогольных напитков (-30,8%), канцелярских машин и оборудования для автоматической обработки данных (-35,1%), специальных, научных и контрольных приборов и аппаратов (-18,2%), пластмассы в первичной (-19,2%), кофе, чая, какао, пряностей и продуктов из них (-19,0%), рыбы, ракообразных, моллюсков и водных беспозвоночных (-26,7%), блочных зданий; арматуры и креплений водопроводно-канализационного, отопительного и осветительного оборудования (-24,5%), молочных продуктов и яиц птицы (-20,9%), обуви (-38,0%), живых животных (-52,2%), красящих и дубильных веществ и красителей (-20,6%), пробки и лесоматериалов (-8,5%), кормов для животных (-11,3%), сахара, изделий из сахара и меда (-24,8%), неорганических химических веществ (-25,1%), органических химических веществ (-16,2%), сырья для удобрений и минерального сырья (-34,7%), растительных масел и жиров, сырых, рафинированных или фракционированных (-28,0%), дорожных принадлежностей, сумок и аналогичных контейнеров (-42,3%), натурального каучука (-56,0%), которое привело к уменьшению общего объема импорта на 23,5%. В то же время, отмечен рост импорта масличных семян и масличных плодов (+18,7%).

Значительный разрыв между экспортом и импортом товаров в 2015 году привел к накоплению **отрицательного сальдо торгового баланса** в размере 2019,9 млн. долларов США, что на 957,6 млн. долларов США (-32,2%) меньше, чем в 2014 году. **Со странами Европейского Союза (ЕС-28)** торговый баланс сложился с дефицитом в размере 736,5 млн. долларов США (в 2014 году – 1321,7 млн. долларов США), а **со странами СНГ** – 525,8 млн. долларов США (в 2014 году – 713,7 млн. долларов США).

#### Тенденции внешней торговли

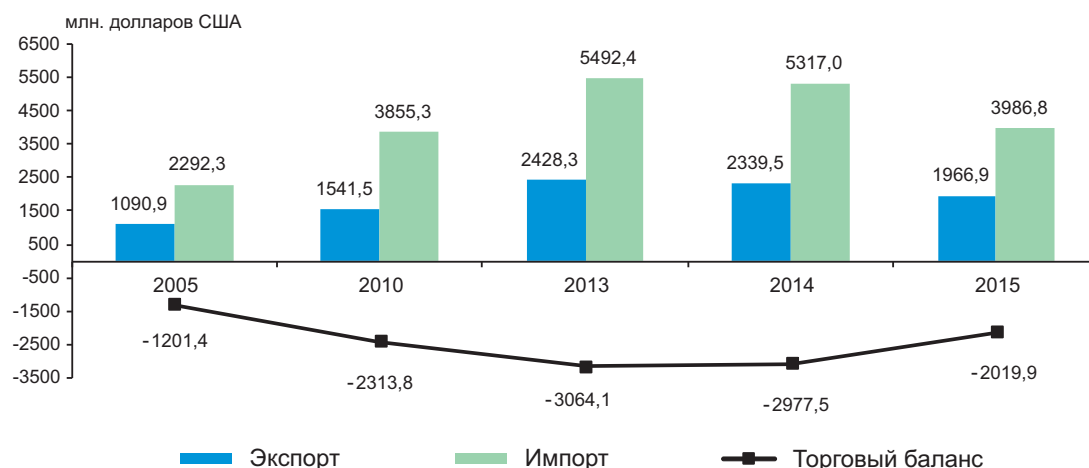

#### Торговый баланс с основными странами-партнерами

	2014	2015	2015 в % к 2014 <sup>1</sup>
<b>ТОРГОВЫЙ БАЛАНС – всего, млн. долларов США</b>	<b>-2977,5</b>	<b>-2019,9</b>	<b>67,8</b>
в том числе:			
<b>Страны Европейского Союза (ЕС-28)</b>	<b>-1321,7</b>	<b>-736,5</b>	<b>55,7</b>
Германия	-289,5	-204,1	70,5
Румыния	-369,0	-108,7	29,5
Италия	-107,9	-82,2	76,1
Австрия	-86,7	-67,9	78,3
Венгрия	-80,1	-65,0	81,2
Польша	-91,4	-53,9	59,0
Болгария	-43,4	-40,2	92,7
Франция	-56,2	-37,9	67,4

	2014	2015	2015 в % к 2014 <sup>1</sup>
Испания	-35,8	-26,2	73,2
Бельгия	-29,2	-23,4	80,1
Чешская Республика	-36,7	-23,4	63,8
Словения	-19,8	-19,0	96,0
Нидерланды	-35,7	-17,5	48,9
Швеция	-17,3	-13,3	77,0
Финляндия	-15,5	-12,8	81,9
Дания	-15,4	-11,8	76,5
Португалия	-7,2	-7,2	99,5
Ирландия	-8,2	-6,7	81,7
Словакия	-13,2	-6,5	49,5
Литва	4,4	-2,3	х
Люксембург	-3,6	-2,1	59,5
Хорватия	-1,4	-1,9	130,7
Эстония	-1,6	-1,8	116,5
Латвия	3,8	1,9	50,5
Греция	-10,1	5,7	х
Кипр	6,0	6,3	106,6
Соединенное Королевство Великобритании и Северной Ирландии	39,2	85,3	в 2,2 раза
<b>Страны СНГ</b>	<b>-713,7</b>	<b>-525,8</b>	<b>73,7</b>
Украина	-437,2	-325,3	74,4
Российская Федерация	-293,5	-295,0	100,5
Узбекистан	-7,3	-5,7	78,2
Туркменистан	1,2	-0,9	х
Армения	1,7	0,5	30,6
Кыргызстан	2,9	1,7	57,7
Азербайджан	5,8	3,2	56,4
Беларусь	-7,3	47,5	х
Казахстан	18,0	47,6	в 2,6 раза
<b>Другие страны</b>	<b>-942,1</b>	<b>-757,6</b>	<b>80,4</b>
Китай	-473,0	-357,8	75,7
Турция	-196,2	-220,7	112,5
Япония	-44,4	-40,8	91,9
Соединенные Штаты Америки	-44,3	-28,8	64,9
Израиль	-19,6	-26,0	133,0
Индия	-36,3	-25,9	71,6
Южная Корея	-38,5	-22,5	58,5
Сербия	-18,7	-13,2	71,1
Вьетнам	-12,2	-10,9	89,1
Тайвань, провинция Китая	-17,4	-10,1	58,2
Эквадор	-8,8	-7,4	84,0
Аргентина	-10,6	-5,8	54,5
Норвегия	-9,3	-5,5	58,9
Бразилия	-36,0	-5,4	14,9
Бангладеш	-6,6	-4,9	73,6
Южная Африка	-4,2	-4,4	104,3
Малайзия	-6,6	-4,4	66,8
Таиланд	-7,8	-4,3	55,9
Исландия	-3,7	-4,0	107,9
Мексика	-5,0	-3,5	70,3
Египет	-4,9	-3,2	65,2
Гонконг, САР Китая	1,1	-3,2	х
Канада	-6,0	-3,1	52,0
Пакистан	5,0	-2,6	х
Фарерские острова	-3,9	-2,2	57,9
Сингапур	-1,5	-1,8	118,2
Кот-д'Ивуар	-1,9	-1,6	81,7
Шри Ланка	-2,2	-0,4	17,1

	2014	2015	2015 в % к 2014 <sup>1</sup>
Македония	-0,6	0,1	х
Мьянма	0,2	1,0	в 5,3 раза
Виргинские Острова (Брит.)	1,0	1,2	117,1
Швейцария	6,9	3,3	47,6
Сирия	2,6	5,7	в 2,2 раза
Индонезия	-0,6	7,0	х
Ливан	9,8	8,2	83,9
Грузия	22,3	16,0	71,8
Ирак	10,3	17,1	166,1

<sup>1</sup> В текущих ценах

Торговый баланс по основным группам товаров, согласно Международной стандартной торговой классификации, представлен ниже:

	2014	2015	2015 в % к 2014 <sup>1</sup>
<b>ТОРГОВЫЙ БАЛАНС – всего, млн. долларов США</b>	<b>-2977,5</b>	<b>-2019,9</b>	<b>67,8</b>
в том числе:			
<b>Пищевые продукты и живые животные</b>	<b>76,5</b>	<b>58,2</b>	<b>76,1</b>
Живые животные	-10,8	1,9	х
Мясо и мясопродукты	-22,4	-19,6	87,3
Молочные продукты и яйца птицы	-29,4	-20,2	69,0
Рыба, ракообразные, моллюски и водные беспозвоночные	-49,9	-36,6	73,3
Зерновые и продукты из них	126,3	70,6	55,9
Овощи и фрукты	150,9	136,7	90,6
Сахар, изделия из сахара и мед	47,7	34,6	72,7
Кофе, чай, какао, пряности и продукты из них	-47,7	-36,9	77,4
Корма для животных (кроме немолотых зерновых)	-8,3	-10,3	124,2
Различные пищевые продукты и препараты	-79,9	-62,0	77,6
<b>Напитки и табак</b>	<b>91,1</b>	<b>68,2</b>	<b>74,8</b>
Напитки (алкогольные и безалкогольные)	134,6	115,2	85,6
Табак и табачные изделия	-43,5	-47,0	108,0
<b>Сырье непродовольственное, кроме топлива</b>	<b>98,6</b>	<b>119,7</b>	<b>121,3</b>
Шкуры, кожевенное сырье и пушнина, невыделанные	5,3	4,1	77,5
Масличные семена и масличные плоды	133,4	153,8	115,3
Натуральный каучук (включая синтетический каучук и регенерированную резину)	-0,8	-0,9	115,6
Пробка и лесоматериалы	-27,8	-24,8	89,4
Бумажная масса и макулатура	1,2	1,6	136,1
Текстильные волокна (кроме топса и прочей чесаной шерсти) и их отходы (не переработанные в пряжу или ткань)	-11,4	-7,6	66,8
Сырье для удобрений и минеральное сырье (кроме угля, нефти и драгоценных камней)	-4,6	-3,7	80,8
Металлические руды и металлический лом	25,3	16,8	66,5
Сырьевые материалы животного и растительного происхождения, не включенные в другие категории	-22,0	-19,6	89,2
<b>Минеральное топливо, смазочные масла и аналогичные материалы</b>	<b>-1119,9</b>	<b>-707,6</b>	<b>63,2</b>
Уголь, кокс и брикеты	-17,3	-19,7	113,5
Нефть, нефтепродукты и аналогичные материалы	-595,4	-397,8	66,8
Газ, природный и искусственный	-457,3	-288,9	63,2
Электрический ток	-49,9	-1,2	2,4
<b>Животные и растительные масла, жиры и воски</b>	<b>66,5</b>	<b>63,1</b>	<b>94,9</b>
Животные масла и жиры	-0,5	-0,9	170,4
Растительные масла и жиры, сырые, рафинированные или фракционированные	68,6	65,5	95,6
Животные и растительные масла и жиры, обработанные; воски животного и растительного происхождения; технические смеси или препараты из животных или растительных жиров и масел	-1,6	-1,5	101,6



	2014	2015	2015 в % к 2014 <sup>1</sup>
<b>Химические вещества и аналогичная продукция, не включенные в другие категории</b>	<b>-620,9</b>	<b>-495,3</b>	<b>79,8</b>
Органические химические вещества	-12,3	-6,4	52,0
Неорганические химические вещества	-16,9	-12,6	74,8
Красящие и дубильные вещества и красители	-33,6	-26,5	78,7
Медицинская и фармацевтическая продукция	-149,8	-117,4	78,3
Эфирные масла, резиноиды и парфюмерные вещества; туалетные препараты, полирующие и моющие средства	-91,5	-72,8	79,6
Удобрения	-51,4	-51,1	99,5
Пластмассы в первичной форме	-58,8	-44,7	76,0
Пластмассы в непервичной форме	-113,0	-82,9	73,4
Химические материалы и продукция, не включенные в другие категории	-93,6	-80,9	86,4
<b>Промышленные товары, классифицированные главным образом по виду материала</b>	<b>-818,5</b>	<b>-670,5</b>	<b>81,9</b>
Кожа, готовые изделия из кожи и выделанная пушнина	-31,9	-31,1	97,3
Резиновые изделия	-58,6	-41,6	71,0
Изделия из пробки и дерева (кроме мебели)	-66,2	-51,3	77,5
Бумага, картон и изделия из бумажной массы, бумаги или картона	-86,3	-73,0	84,6
Текстильная пряжа, ткани, готовые изделия, не включенные в другие категории, и аналогичная продукция	-190,9	-154,5	81,0
Продукция из нерудных ископаемых	-76,3	-65,3	85,5
Чугун и сталь	-128,2	-98,1	76,6
Цветные металлы	-64,9	-62,9	97,0
Изделия из металла	-115,2	-92,7	80,5
<b>Машины и транспортное оборудование</b>	<b>-786,8</b>	<b>-507,6</b>	<b>64,5</b>
Энергогенераторные машины и оборудование	-7,8	-6,9	89,0
Машины, специально предназначенные для конкретных отраслей	-176,4	-106,3	60,2
Машины для обработки металлов	-4,2	-5,4	130,0
Неспециальные машины и оборудование для промышленности и детали для машин	-123,1	-96,3	78,3
Канцелярские машины и оборудование для автоматической обработки данных	-45,6	-29,4	64,4
Аппаратура и оборудование электросвязи, звукозаписи и звуковоспроизведения	-101,8	-82,1	80,6
Электрические машины, аппараты, приборы и их электрические детали (включая неэлектрические детали электрических бытовых приборов)	-72,0	-28,4	39,4
Автомобили (включая транспортные средства на воздушной подушке)	-234,5	-153,7	65,5
Прочее транспортное оборудование	-21,4	0,9	x
<b>Различные готовые изделия</b>	<b>35,1</b>	<b>55,8</b>	<b>158,9</b>
Блочные здания; арматура и крепления водопроводно-канализационного, отопительного и осветительного оборудования	-43,2	-31,8	73,6
Мебель и ее детали	48,8	55,9	114,5
Дорожные принадлежности, сумки и аналогичные контейнеры	15,2	11,6	76,4
Предметы одежды и одежные принадлежности	179,2	151,7	84,6
Обувь	6,2	6,9	109,8
Специальные, научные и контрольные приборы и аппараты	-31,9	-28,4	88,7
Фотографическая аппаратура, оборудование и принадлежности и оптические изделия; часы	-8,1	-6,2	75,7
Различные готовые изделия	-131,1	-103,9	79,2

<sup>1</sup> В текущих ценах

**Физическими лицами** в 2015 году было импортировано товаров на сумму 77,4 млн. долларов США, что на 34,7% меньше, чем в 2014 году. Уменьшение обусловлено сокращением поставок легковых автомобилей (-34,1%), на долю которых приходилось 90,2% от импорта реализованного физическими лицами.

## IV. ЦЕНЫ

Изменение цен в экономике в январе-декабре 2015 года по сравнению с аналогичным периодом предыдущих лет характеризуется следующими данными:

	Январь-декабрь в % к январю-декабрю предыдущего года				
	2011	2012	2013	2014	2015
Индекс потребительских цен	107,6	104,6	104,6	105,1	109,7
Индекс цен производителей промышленной продукции	106,8	103,1	103,3	105,5	106,3
Индекс цен на строительно-монтажные работы	109,0	109,9	108,3	108,2	108,0

**Потребительские цены** в декабре 2015 года по сравнению с декабрем 2014 года возросли на 13,6% (в декабре 2014 года к декабрю 2013 года – на 4,7%).

В течение 2015 года возросли цены на продовольственные товары в среднем на 14,3%, в том числе: свежие овощи – на 49,1% (в том числе сухой лук – в 2,1 раза, чеснок – на 92,1%, баклажаны – на 51,6%, свекла столовая – на 43,4%, кабачки – на 39,2%, морковь – на 35,1%, помидоры – на 24,9%, капуста – на 20,8%, огурцы – на 7,4%), картофель – на 37,6%, свежие фрукты – на 33,9% (в частности: виноград – на 52,3%, семечковые фрукты – на 29,5%, косточковые фрукты – на 24,3%, цитрусовые – на 15,2%, экзотические фрукты – на 12,2%), растительное масло – на 21,4%, чай – на 20,3%, макаронные изделия – на 19,4%, сахар – на 19,2%, кофе растворимый – на 18,3%, рис – на 17,2%, рыба и рыбные консервы – на 13,5%, пшеничная мука – на 13,3%, хлеб – на 9,4%, крупа – на 9,3%, яйца – на 7,1%, молоко и молочные продукты – на 6,9%, вареная колбаса и колбасные изделия высшего сорта с длительным сроком хранения – на 5,5% и соответственно 5,4%.

Что касается непродовольственных товаров, цены выросли на 14,1%. Отмечен рост цен на: электрические плиты на 42,1%, пылесосы – на 36,3%, кондиционеры – на 28,9%, холодильники и морозильники – на 26,2%, стиральные и посудомоечные машины – на 25,0%, швейные машины – на 24,8%, газовые плиты – на 22,8%, предметы личной гигиены – на 22,5%, транспортные средства – на 21,0%, аппараты для обработки информации – на 20,7%, стиральные порошки – на 20,4%, медикаменты – на 20,0%, препараты бытовой химии – на 19,2%, ткани – на 16,7%, одежду – на 14,2%, мебель – на 14,1%, обувь – на 12,2%, электроинструменты – на 12,0%, уголь – на 9,8%, дрова – на 9,7%, сигареты – на 11,5%.

Возросли цены и тарифы на платные услуги оказанные населению на 11,3%, в том числе: почтовые услуги – на 54,8%, междугородний железнодорожный транспорт – на 47,2%, услуги адвокатских бюро – на 32,1%, ремонт предметов личного пользования – на 20,2%, коммунальные услуги – на 17,5% (в частности: электроэнергия – на 34,5%, холодное водоснабжение и канализация – на 13,5%, аренда жилья – на 10,5%, газ сетевой – на 9,7%), плата за курсы иностранных языков – на 16,5%, санатории – на 14,6%, ремонт квартир – на 14,5%, общественное питание и ритуальные услуги – по 11,7%, авиабилеты – на 11,5%, стоматологические услуги – на 10,9%, услуги по туризму за пределами страны – на 9,3%, гостиничное обслуживание – на 8,8%, услуги личной гигиены – на 8,6%, оплата за проживание в студенческих общежитиях – на 8,0%.

Снизилась цены на некоторые товары: свиное сало – на 20,0%, свинину – на 4,4%, субпродукты – на 3,8%, газ в баллонах – 9,7%, топливо для автомобилей – на 3,2%.

### Уровень инфляции за январь-декабрь 2015 г.

Месяц	Ежемесячно + (-), в % к предыдущему месяцу				В % к декабрю 2014			
	всего	товары		услуги	всего	товары		услуги
		продовольственные	непродовольственные			продовольственные	непродовольственные	
Январь	0,8	0,9	0,9	0,4	0,8	0,9	0,9	0,4
Февраль	2,2	2,1	3,7	0,3	3,1	3,1	4,6	0,8
Март	0,9	1,3	0,9	0,2	3,9	4,3	5,6	1,0
Апрель	1,0	1,7	0,7	0,7	5,0	6,1	6,3	1,7
Май	0,5	1,1	0,3	0,1	5,6	7,3	6,6	1,8
Июнь	0,1	-0,6	0,7	0,2	5,7	6,6	7,4	2,0
Июль	-0,5	-2,5	0,7	0,5	5,2	3,9	8,2	2,5
Август	2,9	0,4	1,5	8,1	8,2	4,4	9,8	10,8
Сентябрь	1,2	2,2	1,0	0,3	9,5	6,6	10,8	11,1
Октябрь	1,8	3,5	1,3	0,3	11,5	10,3	12,3	11,4
Ноябрь	1,1	2,4	0,8	-0,2	12,7	12,9	13,2	11,2
Декабрь	0,8	1,2	0,8	0,1	13,6	14,3	14,1	11,3

**Цены производителей** в промышленности в 2015 году по сравнению с 2014 годом в целом выросли на 6,3%, в том числе за счет роста цен на внутреннем рынке на 5,5% и на внешнем рынке – на 8,3%.

В декабре 2015 года по отношению к ноябрю 2015 года цены производителей выросли на 0,1%, а по отношению к декабрю 2014 года – на 9,1%.

Динамика индексов цен на промышленную продукцию по основным видам деятельности и по направлениям отгрузки представлена в следующей таблице:

	Декабрь 2015 в % к:		2015 в % к 2014
	ноябрю 2015	декабрю 2014	
<b>Промышленность – всего</b>	<b>100,1</b>	<b>109,1</b>	<b>106,3</b>
в том числе: на внутренний рынок	100,2	109,0	105,5
на внешний рынок	99,7	109,4	108,3
Горнодобывающая промышленность – всего	100,4	105,3	104,4
в том числе: на внутренний рынок	100,5	105,4	104,7
на внешний рынок	99,0	103,4	99,9
Обрабатывающая промышленность – всего	100,0	109,0	106,8
в том числе: на внутренний рынок	100,1	108,8	106,0
на внешний рынок	99,7	109,4	108,4
из неё: производство пищевых продуктов	100,2	111,4	104,8
в том числе: на внутренний рынок	100,3	110,5	103,8
на внешний рынок	99,9	114,2	108,4
Производство и обеспечение электро- и теплоэнергией, газом, горячей водой; кондиционирование воздуха	100,7	110,5	102,8
в том числе:			
производство, транспортировка и распределение электроэнергии	100,0	116,4	104,4
обеспечение паром; кондиционирование воздуха	101,8	101,8	100,4

В *добыче полезных ископаемых* в 2015 году по сравнению с 2014 годом цены выросли на 4,4%, вместе с тем увеличение цен на внутреннем рынке составило 4,7%.

В *обрабатывающей промышленности* в целом отмечено увеличение цен производителей на 6,8%. В частности, в производстве пищевых продуктов в 2015 году цены выросли на 4,8%, а по составляющим видам деятельности: дистилляция, ректификация и смешивание спиртных напитков – на 10,0%, производстве вина виноградного – на 9,9%, производство растительных и животных масел и жиров – на 9,0%, производство сахара – на 8,4%, производство муки и круп, крахмалов и крахмальных продуктов – на 6,4%, производство, переработка и консервирование мяса и мясных продуктов – на 5,6%, производство хлеба; производство свежих мучных кондитерских изделий – на 3,1%, производство молочных продуктов – на 2,2% и др.

Зарегистрирован рост цен в отчетном периоде и по другим видам деятельности обрабатывающей промышленности, таким как: производство табачных изделий – на 35,7%, производство ювелирных изделий, бижутерии и аналогичных изделий – на 33,2%, производство текстильных изделий – на 13,4%, металлургическая промышленность – на 12,6%, производство бумаги и бумажной продукции – на 12,5%, производство красок, лаков, типографских красок и мастик – на 9,1%, производство стекла и изделий из стекла – на 8,2%, производство машин и оборудования, не включенных в другие категории – на 6,5%, обработка древесины и производство изделий из дерева и пробки, кроме мебели; производство изделий из соломки и других растительных материалов для плетения – на 6,4%, производство мебели – на 5,9%, производство одежды – на 5,8%, производство кирпича, черепицы и прочих строительных изделий из обожженной глины – на 4,7%, производство основной фармацевтической продукции и фармацевтических препаратов – на 3,0%, производство резиновых и пластмассовых изделий – на 2,8%, производство компьютеров, электронной и оптической продукции – на 1,8%, производство обуви – на 1,6% и др.

В то же время, зарегистрировано снижение цен производителей по отношению к 2014 году по следующим видам деятельности: переработка и консервирование фруктов и овощей – на 2,5%, производство электрического оборудования – на 1,0% и др.

В *энергетическом секторе* в отчетном периоде цены выросли в среднем на 2,8% по сравнению с 2014 годом, в том числе на производство, транспортировку и распределение электроэнергии цены возросли на 4,4%, а на обеспечение паром; кондиционирование воздуха – на 0,4%.

По *Основным промышленным группам* (согласно рекомендациям ЕС) цены изменились следующим

образом: в декабре по сравнению с ноябрем текущего года цены выросли в промышленности энергетических товаров на 0,6%, а в промышленности товаров текущего потребления; в промышленности товаров промежуточного потребления (за исключением энергетических товаров); в промышленности товаров длительного пользования и в промышленности инвестиционных товаров цены остались на том же уровне.

В декабре 2015 года по сравнению с декабрем 2014 года зарегистрирован рост цен в промышленности товаров текущего потребления на 10,8%, в промышленности энергетических товаров – на 10,2%, в промышленности товаров длительного пользования – на 6,2%, в промышленности товаров промежуточного потребления (за исключением энергетических товаров) – на 5,6%, в промышленности инвестиционных товаров – на 1,7%.

Индексы цен на промышленную продукцию по Основным промышленным группам представлены в следующей таблице:

	Декабрь 2015 в % к:	
	ноябрю 2015	декабрю 2014
<b>Промышленность – всего</b>	<b>100,1</b>	<b>109,1</b>
в том числе: на внутренний рынок	100,2	109,0
на внешний рынок	99,7	109,4
Промышленность товаров промежуточного потребления (за исключением энергетических товаров)	100,0	105,6
в том числе: на внутренний рынок	100,0	105,9
на внешний рынок	99,8	104,5
Промышленность инвестиционных товаров	100,0	101,7
в том числе: на внутренний рынок	99,9	102,5
на внешний рынок	100,0	100,6
Промышленность товаров длительного пользования	100,0	106,2
в том числе: на внутренний рынок	100,2	107,4
на внешний рынок	99,5	102,2
Промышленность товаров текущего потребления	100,0	110,8
в том числе: на внутренний рынок	100,2	110,7
на внешний рынок	99,6	111,0
Промышленность энергетических товаров	100,6	110,2

**Цены в строительстве.** В IV квартале 2015 года индекс цен на строительно-монтажные работы в целом по национальной экономике составил 108,2% по сравнению с соответствующим периодом предыдущего года. По секторам национальной экономики рост индекса цен в анализируемом периоде был отмечен в отрасли жилищное строительство (на 12,7%).

## V. ФИНАНСЫ

### 5.1. Исполнение национального публичного бюджета<sup>1</sup>

В 2015 году в национальный публичный бюджет поступило 43660,7 млн. лей, что на 2,6% ниже запланированных доходов и на 2,9% выше фактических поступлений за 2014 год. Из общей суммы доходов национального публичного бюджета 64,1% приходится на доходы, администрируемые государственным бюджетом (ГБ), 21,2% – на доходы, администрируемые бюджетом государственного социального страхования (БГСС), 8,1% – на доходы, администрируемые бюджетами административно-территориальных единиц (БАТЕ) и 6,6% – на доходы, администрируемые фондами обязательного медицинского страхования (ФОМС); в 2014 году это соотношение составило соответственно 65,2%; 19,7%; 9,4% и 5,7%.

Структура доходов национального публичного бюджета

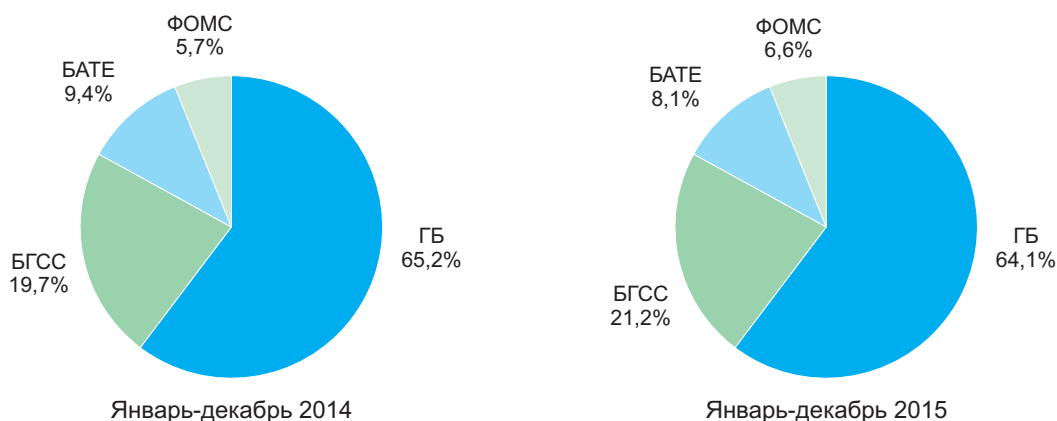

Налоговые доходы составили 38107,1 млн. лей (87,3% от общей суммы поступлений), что на 1,0% ниже запланированного уровня и на 6,9% выше фактических поступлений за 2014 год. Запланированный уровень не был достигнут по сбору внутренних налогов на товары и услуги (96,2%). Существенное превышение запланированного на 2015 год уровня зарегистрировано по сбору налогов на международную торговлю и внешние операции (на 6,1%) и подоходного налога (на 3,0%). Рост фактических налоговых поступлений за 2015 год по сравнению с исполненными доходами за 2014 год обусловлен увеличением поступлений всех видов налоговых доходов за исключением налогов на международную торговлю и внешние операции, которые снизились на 8,9%.

Неналоговые поступления составили 2113,2 млн. лей (4,8% от общей суммы поступлений), что выше запланированного уровня на 2,5% и в 1,6 раза больше фактических поступлений за 2014 год. Поступления от административных штрафов и санкций и других доходов от предпринимательской деятельности и от собственности превысили запланированный уровень соответственно на 9,0% и на 2,6%. По сравнению с исполненными доходами за 2014 год, возросли поступления других доходов от предпринимательской деятельности и от собственности (в 2,5 раза), поступления от административных штрафов и санкций (на 3,4%), вместе с тем поступления от административных сборов и платежей снизились (на 3,0%).

Прочие доходы составили 3440,4 млн. лей (7,9% от общей суммы поступлений), что на 18,9% ниже запланированного уровня и на 37,0% ниже фактических поступлений за 2014 год.

В 2015 году расходы национального публичного бюджета были исполнены в размере 46393,9 млн. лей, что на 7,1% ниже запланированных и на 4,5% выше фактических расходов за 2014 год. За отчетный период расходы по всем типам бюджетов не достигли запланированного уровня, наибольшие отклонения зарегистрированы по расходам государственного бюджета (-11,0%) и по расходам бюджетов административно-территориальных единиц (-9,9%).

Публичные расходы по типам бюджетов

	Январь-декабрь 2015			В % к пред- усмотренному
	Миллионов лей			
	предусмотрено	исполнено	отклонение	
Расходы – всего	49945,3	46393,9	-3551,4	92,9
Государственный бюджет	18299,5	16290,8	-2008,7	89,0
Бюджеты административно-территориальных единиц	12744,6	11484,8	-1259,8	90,1
Бюджет государственного социального страхования	13670,6	13486,3	-184,3	98,7
Фонды обязательного медицинского страхования	5230,6	5132,0	-98,6	98,1

<sup>1</sup> По данным Министерства финансов

На социальную сферу было направлено 68,4% средств из публичных расходов, на расходы экономического характера – 13,6%, на оборону, поддержание общественного порядка и национальную безопасность – 7,5%, на государственные услуги общего назначения – 4,7%; в 2014 году это соотношение составило соответственно 65,4%; 17,2%; 7,2% и 4,9%.

Превышение расходов над доходами в 2015 году привело к образованию бюджетного дефицита в размере 2733,2 млн. лей против запланированного бюджетного дефицита в размере 5132,2 млн. лей.

*Доходы и расходы национального публичного бюджета*

	Предусмотрено, 2015 млн. лей	Исполнено, млн. лей		Исполнено 2014 в % к:		Структура, %		
		2014	2015	предусмотренному 2015	исполненному 2014	предусмотрено 2014	исполнено	
							2014	2015
<b>Доходы – всего</b>	<b>44813,1</b>	<b>42446,8</b>	<b>43660,7</b>	<b>97,4</b>	<b>102,9</b>	<b>100,0</b>	<b>100,0</b>	<b>100,0</b>
из них:								
<b>Налоговые доходы</b>	<b>38507,7</b>	<b>35630,8</b>	<b>38107,1</b>	<b>99,0</b>	<b>106,9</b>	<b>85,9</b>	<b>83,9</b>	<b>87,3</b>
подоходный налог	5392,3	4877,5	5553,7	103,0	113,9	12,0	11,5	12,7
взносы в бюджет государственного социального страхования	9182,1	8362,6	9269,2	100,9	110,8	20,5	19,7	21,2
взносы на обязательное медицинское страхование	2834,0	2414,5	2854,6	100,7	118,2	6,3	5,7	6,6
налоги на собственность	358,4	342,4	359,3	100,3	104,9	0,8	0,8	0,8
внутренние налоги на товары и услуги	19489,1	18175,9	18742,0	96,2	103,1	43,5	42,8	42,9
налоги на международную торговлю и внешние операции	1251,8	1457,9	1328,3	106,1	91,1	2,8	3,4	3,1
<b>Неналоговые поступления</b>	<b>2061,9</b>	<b>1354,2</b>	<b>2113,2</b>	<b>102,5</b>	<b>в 1,6 раза</b>	<b>4,6</b>	<b>3,2</b>	<b>4,8</b>
другие доходы от предпринимательской деятельности и от собственности	1256,4	521,3	1289,6	102,6	в 2,5 раза	2,8	1,2	2,9
административные сборы и платежи	574,4	589,2	571,6	99,5	97,0	1,3	1,4	1,3
административные штрафы и санкции	231,1	243,7	252,0	109,0	103,4	0,5	0,6	0,6
<b>Прочие доходы</b>	<b>4243,5</b>	<b>5461,8</b>	<b>3440,4</b>	<b>81,1</b>	<b>63,0</b>	<b>9,5</b>	<b>12,9</b>	<b>7,9</b>
<b>Расходы – всего</b>	<b>49945,3</b>	<b>44393,1</b>	<b>46393,9</b>	<b>92,9</b>	<b>104,5</b>	<b>100,0</b>	<b>100,0</b>	<b>100,0</b>
из них:								
на экономику	8018,1	7624,8	6304,8	78,6	82,7	16,1	17,2	13,6
на социально-культурные мероприятия – всего	32932,6	29044,7	31726,7	96,3	109,2	65,9	65,4	68,4
в том числе:								
на образование	9066,4	7823,6	8462,1	93,3	108,2	18,1	17,6	18,3
на здравоохранение	6625,5	5890,3	6455,9	97,4	109,6	13,3	13,3	13,9
на социальное обеспечение	16007,6	14145,9	15692,2	98,0	110,9	32,0	31,9	33,8
на культуру, искусство, спорт и мероприятия для молодежи	1233,1	1184,9	1116,5	90,5	94,2	2,5	2,6	2,4
на обеспечение охраны общественного порядка, безопасности и оборону	3623,0	3215,3	3462,7	95,6	107,7	7,3	7,2	7,5
на государственные услуги общего назначения	2937,2	2155,0	2187,6	74,5	101,5	4,8	4,9	4,7
на внешнеэкономическую деятельность	360,8	304,4	337,1	93,4	110,7	0,7	0,7	0,7
на обслуживание государственного долга	1064,1	591,8	1043,3	98,0	в 1,8 раза	2,1	1,3	2,2
прочие расходы	1549,5	1457,1	1331,7	131,9	91,4	3,1	3,3	2,9
<b>Дефицит (-), профицит (+)</b>	<b>-5132,2</b>	<b>-1946,3</b>	<b>-2733,2</b>	<b>x</b>	<b>x</b>	<b>x</b>	<b>x</b>	<b>x</b>



## 5.2. Кредиты, депозиты и кассовый оборот<sup>1</sup>

**Кредиты.** Общее сальдо кредитов в экономику на 31 декабря 2015 года составило 42593,3 млн. лей и увеличилось на 3,2% по сравнению с сальдо, сложившимся на 31 декабря 2014 года. Увеличение произошло за счет роста сальдо среднесрочных и долгосрочных кредитов (на 4,2%).

**Депозиты.** Сальдо депозитов физических лиц на 31 декабря 2015 года составило 35098,5 млн. лей, превысив на 1,9% сальдо, сложившееся на 31 декабря 2014 года. Рост общего сальдо депозитов обусловлен увеличением сальдо депозитов в иностранной валюте на 5,8%, в то время как сальдо депозитов в национальной валюте снизилось на 1,9%.

	Сальдо на 31 декабря				
	млн. лей		структура, %		2015 в % к 2014
	2014	2015	2014	2015	
<b>Сальдо кредитов – всего</b>	<b>41273,0</b>	<b>42593,3</b>	<b>100,0</b>	<b>100,0</b>	<b>103,2</b>
в том числе:					
краткосрочные кредиты	3409,4	3149,4	8,3	7,4	92,4
среднесрочные и долгосрочные кредиты	37863,6	39443,9	91,7	92,6	104,2
<b>Сальдо депозитов физических лиц – всего</b>	<b>34444,4</b>	<b>35098,5</b>	<b>100,0</b>	<b>100,0</b>	<b>101,9</b>
в национальной валюте	17438,9	17105,9	50,6	48,7	98,1
в иностранной валюте	17005,5	17992,6	49,4	51,3	105,8

**Кассовый оборот.** За 2015 год денежные поступления в финансовые учреждения составили 98905,5 млн. лей и увеличились на 5,3% по сравнению с поступлениями за предыдущий год. Существенно возросли поступления выручки от предприятий, оказывающих прочие услуги (на 14,4%), прочие поступления (на 9,0%) и поступления торговой выручки от продажи товаров независимо от каналов их реализации (на 7,0%). Поступления от сбора налогов и пошлин, поступления от предприятий, оказывающих транспортные услуги, и поступления от продажи иностранной валюты снизились соответственно на 19,8%, 8,9% и на 5,9%.

Денежных средств было выдано на сумму 96556,9 млн. лей, превысив на 3,9% выдачи в январе-декабре 2014 года. Значительно возросли выдачи с текущих и депозитных счетов физических лиц (в 1,6 раза), выдачи на закупку сельскохозяйственных продуктов (на 16,9%), выдачи на заработную плату, стипендии, выплаты социального характера, выплаты пенсий, пособий и страховых возмещений (на 16,1%). В то же время, выдачи на прочие цели снизились на 12,0%.

	Январь-декабрь				
	Млн. лей		Структура, %		2015 в % к 2014
	2014	2015	2014	2015	
<b>Приход – всего</b>	<b>93900,5</b>	<b>98905,5</b>	<b>100,0</b>	<b>100,0</b>	<b>105,3</b>
поступления торговой выручки от продажи товаров независимо от каналов их реализации	49612,6	53075,8	52,8	53,7	107,0
поступления квартирной платы и коммунальных платежей	4667,3	4823,4	5,0	4,9	103,3
поступления от предприятий, оказывающих транспортные услуги	2371,2	2161,2	2,5	2,2	91,1
поступления от продажи иностранной валюты физическим лицам	9351,0	8802,1	10,0	8,9	94,1
поступления от сбора налогов и пошлин	2399,6	1924,7	2,6	1,9	80,2
поступления выручки от предприятий, оказывающих прочие услуги	6085,2	6959,9	6,4	7,0	114,4
прочие поступления	19413,6	21158,4	20,7	21,4	109,0
<b>Расход – всего</b>	<b>92932,3</b>	<b>96556,9</b>	<b>100,0</b>	<b>100,0</b>	<b>103,9</b>
выдачи на заработную плату, стипендии, выплаты социального характера, выплаты пенсий, пособий и страховых возмещений	10399,6	12075,7	11,2	12,5	116,1
выдачи на закупку сельскохозяйственных продуктов	4278,0	5001,1	4,6	5,2	116,9
выдачи на покупку иностранной валюты у физических лиц	35183,8	35730,0	37,9	37,0	101,6
выдачи с текущих счетов и депозитных счетов физических лиц (нетто)	8632,7	13442,4	9,2	13,9	в 1,6 раза
выдачи на прочие цели	34438,2	30307,7	37,1	31,4	88,0

<sup>1</sup> По данным Национального банка Молдовы

### 5.3. Страхование

В январе-сентябре 2015 года начисленные брутто-премии составили 910,1млн. лей и возросли на 1,1% по сравнению с начисленными брутто-премиями за аналогичный период предыдущего года.

Выплаты страховых возмещений и компенсаций составили 248,3 млн. лей и сократились на 39,3% по сравнению с выплатами соответствующего периода 2014 года.

#### *Начисленные брутто-премии, выплата страховых возмещений и компенсаций в январе-сентябре*

	Начисленные брутто-премии					Выплата страховых возмещений и компенсаций				
	млн. лей		структура, %		2015 в % к 2014	млн. лей		структура, %		2015 в % к 2014
	2014	2015	2014	2015		2014	2015	2014	2015	
<b>Всего</b>	<b>899,9</b>	<b>910,1</b>	<b>100,0</b>	<b>100,0</b>	<b>101,1</b>	<b>408,9</b>	<b>248,3</b>	<b>100,0</b>	<b>100,0</b>	<b>60,7</b>
в том числе:										
<b>Общее страхование</b>	<b>845,4</b>	<b>851,6</b>	<b>93,9</b>	<b>93,6</b>	<b>100,7</b>	<b>406,5</b>	<b>241,5</b>	<b>99,4</b>	<b>97,3</b>	<b>59,4</b>
из которого:										
страхование средств наземного транспорта (иного, чем железнодорожный) (CASCO)	168,5	171,5	18,7	18,8	101,8	92,3	95,0	22,6	38,3	103,0
страхование автогражданской ответственности	414,5	411,6	46,1	45,2	99,3	124,1	125,4	30,4	50,5	101,0
другие виды общего страхования	262,4	268,5	29,1	29,6	102,3	190,1	21,1	46,4	8,5	11,1
<b>Страхование жизни</b>	<b>54,5</b>	<b>58,5</b>	<b>6,1</b>	<b>6,4</b>	<b>107,3</b>	<b>2,4</b>	<b>6,8</b>	<b>0,6</b>	<b>2,7</b>	<b>в 2,8 раза</b>
из которого:										
страхование жизни (без страхования пенсий и без аннуитетов)	51,6	55,5	5,8	6,1	107,7	2,1	6,5	0,5	2,6	в 3,1 раза
другие виды страхования жизни	2,9	3,0	0,3	0,3	102,8	0,3	0,3	0,1	0,1	109,7

В январе-сентябре 2015 года доходы и расходы страховых обществ возросли по сравнению с аналогичным периодом прошлого года соответственно на 27,3% и на 7,5%.

За отчетный период 16 страховых обществ получили прибыль в размере 236,5 млн. лей и 3 страховых общества понесли убытки в размере 1,6 млн. лей.

#### *Финансовые результаты страховых обществ*

	Январь-сентябрь		
	млн. лей		2015 в % к 2014
	2014	2015	
<b>Доходы – всего</b>	<b>1380,7</b>	<b>1757,4</b>	<b>127,3</b>
Доходы от операционной деятельности	1291,6	1185,3	91,8
в том числе от страховой деятельности	1281,6	1163,5	90,8
<b>Расходы – всего</b>	<b>1415,8</b>	<b>1522,5</b>	<b>107,5</b>
Расходы по операционной деятельности	1383,8	1187,6	85,8
в том числе по страховой деятельности	1192,8	914,6	76,7
<b>Прибыль (+) / Убыток (-) до налогообложения</b>	<b>-35,1</b>	<b>234,9</b>	<b>х</b>



## 5.4. Рынок ценных бумаг<sup>1</sup>

В 2015 году в Государственном реестре ценных бумаг (ГРЦБ) были зарегистрированы 7 учредительных эмиссий акций акционерных обществ на сумму 8,6 млн. лей и 50 дополнительных эмиссии акций на сумму 212,5 млн. лей. Совокупный объем эмиссий акций в 2015 году снизился по сравнению с 2014 годом на 1028,5 млн. лей.

За этот же период из ГРЦБ были исключены ценные бумаги 29 акционерных обществ.

### *Корпоративные ценные бумаги, зарегистрированные в ГРЦБ*

	Объём эмиссий, млн. лей		Изменение по сравнению с прошлым годом (+) / (–)	
	2014	2015	млн. лей	%
Учредительные эмиссии	0,1	8,6	8,5	–
Дополнительные эмиссии	1249,5	212,5	-1037,0	-83,0
<b>Всего</b>	<b>1249,6</b>	<b>221,1</b>	<b>-1028,5</b>	<b>-82,3</b>

За отчетный период на регулируемом рынке (биржевом рынке) и вне регулируемого рынка (на внебиржевом рынке) были проведены сделки с корпоративными ценными бумагами на сумму 648,5 млн. лей, что на 659,3 млн. лей меньше по сравнению с объемом проведенных сделок в 2014 году.

### *Сделки с корпоративными ценными бумагами*

	Объём сделок с корпоративными ценными бумагами, млн. лей		Изменение по сравнению с прошлым годом (+) / (–)	
	2014	2015	млн. лей	%
Регулируемый рынок (биржевой рынок)	708,6	194,0	-514,6	-72,6
Вне регулируемого рынка (внебиржевой рынок)	599,2	454,5	-144,7	-24,1
<b>Всего</b>	<b>1307,8</b>	<b>648,5</b>	<b>-659,3</b>	<b>-50,4</b>

<sup>1</sup> По данным Национальной комиссии по финансовому рынку

## VI. СОЦИАЛЬНОЕ ПОЛОЖЕНИЕ

### 6.1. Уровень жизни населения

**Располагаемые доходы населения.** По данным Обследования бюджетов домашних хозяйств, располагаемые доходы населения в III квартале 2015 года составили 2006,2 лея в среднем на человека в месяц, увеличившись на 12,2% по сравнению с тем же периодом предыдущего года. В реальном выражении (с учётом индекса потребительских цен)<sup>1</sup> располагаемые доходы практически остались на уровне 2014 года.

*Располагаемые доходы населения в III квартале*

	2011	2012	2013	2014	2015
<b>Располагаемые доходы – всего</b>					
(в среднем на одного человека в месяц), лей	<b>1473,0</b>	<b>1506,2</b>	<b>1755,7</b>	<b>1787,4</b>	<b>2006,2</b>
в том числе,					
в % по источникам формирования:					
Наемный труд	42,4	41,5	41,8	40,7	39,2
Индивидуальная сельскохозяйственная деятельность	9,9	9,1	8,8	9,0	8,4
Индивидуальная несельскохозяйственная деятельность	8,8	8,4	7,2	6,6	7,5
Доход от собственности	0,6	0,0	0,2	0,1	0,2
Социальные выплаты	18,0	20,6	20,3	21,3	21,2
пенсии	15,4	17,0	18,1	18,3	18,3
пособия на детей	0,7	0,9	0,7	1,1	0,9
социальное пособие	0,2	0,8	0,4	0,3	0,4
Другие доходы	20,3	20,3	21,7	22,3	23,6
из них, трансферты из-за границы	16,0	15,7	17,5	18,0	19,5
<b>Удельный вес доходов в натуральном выражении в общих располагаемых доходах, %</b>	<b>11,4</b>	<b>10,9</b>	<b>9,8</b>	<b>10,2</b>	<b>9,7</b>

Доходы от наемного труда являются основным источником доходов, их удельный вес в формировании располагаемых доходов составил 39,2%, уменьшившись на 1,5 процентных пункта по сравнению с III кварталом 2014 года. Социальные выплаты являются вторым по значимости источником формирования доходов, в структуре доходов они составили 21,2% или на 0,2 процентных пункта меньше, чем в соответствующем периоде 2014 года.

Доходы от самостоятельной деятельности составили 15,9% доходов населения, в том числе 8,4% – доходы от индивидуальной сельскохозяйственной деятельности и 7,5% – доходы от индивидуальной несельскохозяйственной деятельности.

Значительным источником формирования доходов остаются денежные поступления из-за границы, удельный вес которых составил 19,5% всех доходов по сравнению с 18,0% в III квартале 2014 года.

Доходы городского населения были в среднем на 599,3 лея или в 1,3 раза выше, чем доходы сельского населения. Основным источником дохода в городской местности являются доходы от наёмного труда, удельный вес которых составил 51,2% всех доходов и социальные выплаты – 21,1%. Для сельского населения самым важным источником дохода также являются доходы от наёмного труда (26,9%), но их удельный вес в 1,9 раза меньше, чем в городской местности. Доходы от сельскохозяйственной деятельности в формировании располагаемых доходов составили 16%.

В структуре располагаемых доходов населения преобладают *денежные доходы* – 90,3%, в то время как *доходы в натуральном выражении* составили 9,7%. В абсолютном выражении денежные доходы в среднем на человека в месяц составили 1811,1 лея, а доходы в натуре – 195,1 лея. Денежные доходы составили 96,3% общих располагаемых доходов населения городской местности, тогда как в сельской местности их доля 84,1%.

**Потребительские расходы населения.** Среднемесячные потребительские расходы населения в III квартале 2015 года составили 2137,7 лея в среднем на человека в месяц и увеличились на 16,7% по сравнению с тем же периодом предыдущего года. В реальном выражении (с учётом индекса потребительских цен) население потратило в среднем на 5% больше по сравнению с III кварталом 2014 года.

<sup>1</sup> Индекс потребительских цен в III квартале 2015 г. по сравнению с III кварталом 2014 г. составил 111,1%.

*Потребительские расходы населения в III квартале*

	2011	2012	2013	2014	2015
<b>Потребительские расходы населения</b>					
<b>– всего</b> (в среднем на одного человека в месяц), <b>лей</b>	<b>1623,2</b>	<b>1676,1</b>	<b>1888,0</b>	<b>1832,0</b>	<b>2137,7</b>
в том числе, в % на:					
Продукты питания	41,4	42,0	40,9	43,6	41,5
Алкогольные напитки, табак	1,5	1,7	1,3	1,2	1,4
Одежду, обувь	10,2	10,3	10,2	10,7	12,1
Содержание жилья	19,7	19,0	20,2	19,9	18,8
Обустройство жилья	4,4	4,1	3,8	3,8	4,1
Здоровье	5,2	6,5	5,8	5,3	6,2
Транспорт	5,2	4,2	5,1	4,1	4,0
Связь	4,1	4,3	4,0	4,2	4,1
Отдых	1,9	1,9	1,9	1,2	1,5
Образование	1,0	1,0	0,8	0,7	0,7
Гостиницы, рестораны, столовые и т.д.	1,5	1,3	1,7	1,5	1,4
Другое	3,9	3,6	4,0	3,8	4,3

Наибольшая часть потребительских расходов населения (41,5%) была направлена на продовольственные нужды. На содержание жилья одним членом домохозяйства в среднем было затрачено 18,8% от общих потребительских расходов (-1,1 процентных пункта по сравнению с III кварталом 2014 года), а на одежду и обувь – 12,1% (+1,4 процентных пункта). Остальные расходы были направлены на здоровье (6,2% по сравнению с 5,3% в III квартале 2014 года), обустройство жилья (4,1% по сравнению с 3,8%), связь (4,1% по сравнению с 4,2%), транспорт (4,0% по сравнению с 4,1%), образование – 0,7% (уровень III квартала 2014 года) и др.

**Оплата труда.** В 2015 году *средняя номинальная начисленная оплата труда* (экономические агенты реального сектора с численностью 4 и более человек и все бюджетные организации независимо от численности работающих) составила 4610,9 лей и увеличилась по сравнению с 2014 годом, в номинальном выражении, на 10,5%. Рост реальной заработной платы (с учетом индекса потребительских цен) составил 0,7%.

В декабре 2015 года *средняя оплата труда* составила 5227,7 лея и выросла на 7,4% по сравнению с декабрем 2014 года и на 13,3% по сравнению с ноябрем 2015 года.

Индекс реальной оплаты труда за декабрь 2015 года по сравнению с декабрем 2014 года составил 94,5% или на 5,5% ниже.

В бюджетной сфере средняя оплата труда составила в декабре прошлого года 4161,7 лея (+4,0% по сравнению с декабрем 2014 года), в реальном секторе экономики – 5683,8 лея (+8,6% по сравнению с декабрем 2014 года).

*Динамика среднемесячной оплаты труда*

	Среднемесячная оплата труда одного работающего в национальной экономике, лей	В % к:	
		соответствующему периоду предыдущего года	предыдущему периоду
<b>2013</b>			
<b>I квартал</b>	<b>3478,7</b>	<b>108,9</b>	<b>95,8</b>
<b>II квартал</b>	<b>3785,7</b>	<b>105,6</b>	<b>108,8</b>
I полугодие	3638,4	107,3	x
<b>III квартал</b>	<b>3833,3</b>	<b>109,6</b>	<b>101,3</b>
январь-сентябрь	3703,2	108,1	x
<b>IV квартал</b>	<b>3951,4</b>	<b>108,8</b>	<b>103,1</b>
<b>Год</b>	<b>3765,1</b>	<b>108,3</b>	<b>x</b>
<b>2014</b>			
I квартал	3803,7	109,1	96,3
II квартал	4081,8	107,8	107,3
I полугодие	3944,2	108,4	x
<b>III квартал</b>	<b>4291,2</b>	<b>111,9</b>	<b>105,1</b>
январь-сентябрь	4060,4	109,6	x
IV квартал	4508,6	114,1	105,1
<b>Год</b>	<b>4172,0</b>	<b>110,8</b>	<b>x</b>

	Среднемесячная оплата труда одного работающего в национальной экономике, лей	В % к:	
		соответствующему периоду предыдущего года	предыдущему периоду
<b>2015</b>			
январь	4260,6	112,8	87,6
февраль	4241,2	114,1	99,5
март	4397,3	112,4	103,7
<b>I квартал</b>	<b>4300,2</b>	<b>113,1</b>	<b>95,4</b>
апрель	4526,5	112,9	102,9
май	4524,0	112,2	99,9
июнь	4732,7	112,6	104,6
<b>II квартал</b>	<b>4594,2</b>	<b>112,6</b>	<b>106,8</b>
<b>I полугодие</b>	<b>4448,3</b>	<b>112,8</b>	<b>x</b>
июль	4882,6	112,8	103,2
август	4669,1	109,2	95,6
сентябрь	4694,9	110,0	100,6
<b>III квартал</b>	<b>4749,2</b>	<b>110,7</b>	<b>103,4</b>
<b>январь-сентябрь</b>	<b>4548,3</b>	<b>112,0</b>	<b>x</b>
Октябрь	4564,9	105,9	97,2
Ноябрь	4613,4	105,9	101,1
Декабрь	5227,7	107,4	113,3
<b>IV квартал</b>	<b>4800,8</b>	<b>106,5</b>	<b>101,1</b>
<b>Год</b>	<b>4610,9</b>	<b>110,5</b>	<b>x</b>

*Средняя оплата труда по видам экономической деятельности в декабре 2015 г.*

	Лей	В % к:		В % к средней оплате труда в национальной экономике в декабре 2015
		декабрю 2014	ноябрю 2015	
<b>Всего по экономике</b>	<b>5227,7</b>	<b>107,4</b>	<b>113,3</b>	<b>100,0</b>
в том числе:				
Сельское, лесное и рыбное хозяйство	3713,0	108,4	110,4	71,0
Промышленность	5884,1	112,0	117,5	112,6
Добыча полезных ископаемых	4613,7	91,5	95,7	88,3
Обрабатывающая промышленность	5233,0	112,5	113,8	100,1
Производство и обеспечение электро- и теплоэнергией, газом, горячей водой	10305,6	116,1	130,8	197,1
Водоснабжение; очистка и обработка отходов и восстановительные работы	5836,6	104,0	124,8	111,6
Строительство	5145,5	105,3	111,0	98,4
Оптовая и розничная торговля; техническое обслуживание и ремонт автотранспортных средств и мотоциклов	4453,4	114,1	113,1	85,2
Транспорт и хранение	4907,6	103,9	114,9	93,9
Деятельность гостиниц и предприятий общественного питания	3290,8	111,9	105,1	62,9
Информационные услуги и связь	10429,6	102,7	109,2	199,5
Финансовая деятельность и страхование	10685,4	107,4	129,6	204,4
Операции с недвижимым имуществом	4922,9	105,2	115,9	94,2
Профессиональная, научная и техническая деятельность	7102,4	110,0	106,6	135,9
Административная деятельность и дополнительные услуги в данной области	4039,9	117,6	111,1	77,3
Государственное управление и оборона; обязательное социальное страхование	6279,6	104,5	108,8	120,1
Образование	3878,5	108,4	103,8	74,2
Здравоохранение и социальные услуги	5518,1	102,8	125,3	105,6
Искусство, развлечения и отдых	3118,6	103,2	100,4	59,7
Предоставление прочих видов услуг	8574,9	103,2	120,1	164,0

*Средняя оплата труда в территориальном разрезе<sup>1</sup> в декабре 2015 г.*

	Лей	В % к:		В % к средней оплате труда в национальной экономике в декабре 2015
		декабрю 2014	ноябрю 2015	
<b>Всего</b>	<b>5227,7</b>	<b>107,4</b>	<b>113,3</b>	<b>100,0</b>
Регионы развития				
<b>мун. Кишинэу</b>	<b>6255,2</b>	<b>107,8</b>	<b>115,2</b>	<b>119,7</b>
<b>СЕВЕР</b>	<b>4260,3</b>	<b>103,3</b>	<b>110,4</b>	<b>81,5</b>
мун. Бэлць	5111,0	106,9	110,4	97,8
Бриченъ	3378,4	103,4	103,5	64,6
Дондушень	4541,2	98,5	127,8	86,9
Дрокия	5536,6	110,3	130,4	105,9
Единец	3502,4	97,7	101,5	67,0
Фэлешть	3492,1	109,4	105,9	66,8
Флорешть	4288,0	103,2	115,1	82,0
Глодень	3384,1	102,5	104,7	64,7
Окница	3554,9	100,2	103,6	68,0
Рышкань	3636,6	104,2	110,3	69,6
Сынджерей	3291,0	94,2	101,9	63,0
Сорока	3952,5	100,5	105,2	75,6
<b>ЦЕНТР</b>	<b>4069,1</b>	<b>111,7</b>	<b>110,2</b>	<b>77,8</b>
Анений Ной	3559,1	105,4	103,8	68,1
Кэлэрашь	3911,0	103,2	109,2	74,8
Криулень	4463,3	124,9	117,6	85,4
Дубэсарь	4548,8	111,2	114,3	87,0
Хынчешть	3752,8	114,9	102,4	71,8
Яловень	4134,8	111,3	107,5	79,1
Ниспорень	3875,2	109,6	109,5	74,1
Орхей	4622,1	122,3	119,5	88,4
Резина	4318,7	100,9	106,0	82,6
Стрэшень	3971,6	104,8	109,4	76,0
Шолдэнешть	3536,2	116,6	113,2	67,6
Теленешть	3515,4	108,7	106,2	67,2
Унгень	4343,0	112,8	111,8	83,1
<b>ЮГ</b>	<b>3723,0</b>	<b>106,3</b>	<b>106,7</b>	<b>71,2</b>
Басарабьяска	3388,4	100,8	109,3	64,8
Кахул	4118,7	107,2	106,1	78,8
Кантемир	3532,1	101,6	112,6	67,6
Кэушень	3281,7	103,4	89,3	62,8
Чимишлия	4132,2	111,2	117,7	79,0
Леова	3237,2	99,3	103,5	61,9
Штефан Водэ	3516,9	107,3	111,4	67,3
Тараклия	3911,1	115,5	112,5	74,8
<b>АТО Гагаузия</b>	<b>4045,4</b>	<b>112,4</b>	<b>118,0</b>	<b>77,4</b>

<sup>1</sup> распределение по муниципиям и районам осуществляется в соответствии с месторасположением центрального офиса предприятия (головного предприятия)

**Пенсии.** По предварительным данным Национальной кассы социального страхования численность пенсионеров, состоящих на учете в органах социального обеспечения, на 1 января 2016 года составила 679,9 тыс. человек, что на 10,0 тыс. человек больше, по сравнению с 1 января 2015 года. Средний размер назначенных месячных пенсий на 1 января 2016 года составил 1165,2 лея, что представляет рост на 7,1% по сравнению с 1 январем 2015 года.

*Численность пенсионеров и средний размер назначенных месячных пенсий на 1 января*

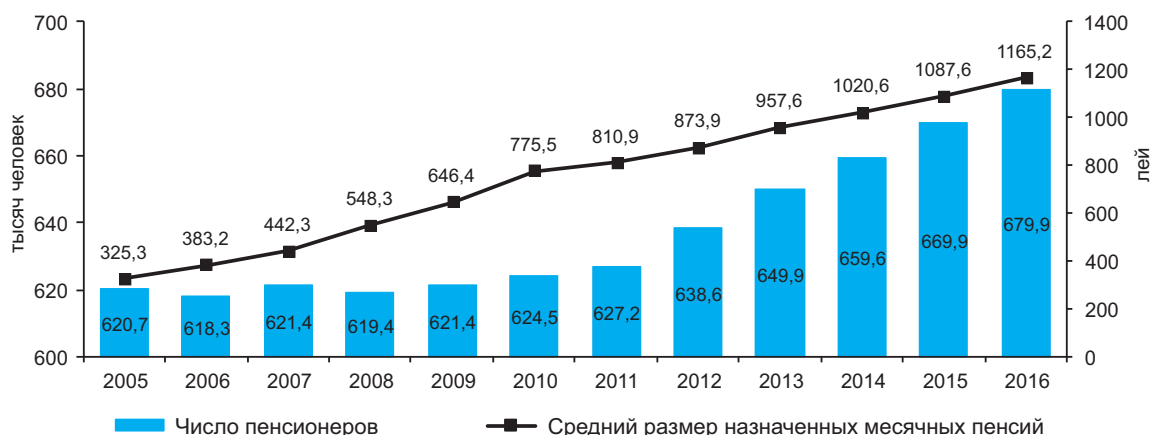

В структуре пенсионеров наибольшую долю занимают пенсионеры по возрасту – 76,3%, за которыми следует категория пенсионеров с ограниченными возможностями и пенсионеры по случаю потери кормильца, соответственно 19,7% и 2,2%.

*Структура пенсионеров, на 1 января 2016 г.*

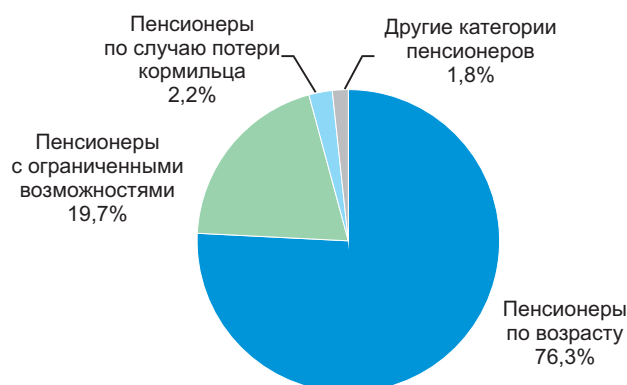

Около 57 тыс. человек получают социальные пособия, наибольшей категорией получателей являются лица с ограниченными возможностями с детства (47,5%). На 1 января 2016 года 77,7 тыс. человек получали пособия по уходу за детьми, из которых 53,8% составляли застрахованные лица. Средний размер месячных пособий застрахованным лицам составило 1157,0 лея, а в случае незастрахованным лицам – 400 лея.

**Рынок рабочей силы.** Согласно данным анкеты рабочей силы в III квартале 2015 года экономически активное население Республики Молдова составило свыше 1349 тыс. человек.

**Уровень активности населения в возрасте 15 лет и старше** (соотношение активного населения в возрасте 15 лет и старше к общей численности этого же возраста) составил 45,2%, зарегистрировав более высокие значения у мужчин (48,2%), чем у женщин (42,4%) и в городской местности (45,5%) по сравнению с сельской (44,9%). Самый высокий уровень активности (67,0%) был в возрастной категории 40-44 лет.

Численность **занятого населения** составила свыше 1305 тыс. человек. Распределение по половому признаку свидетельствует о том, что численность мужчин и женщин было практически одинаково (соответственно 50,1% и 49,9%). Из общего числа занятого населения 56,0% – сельское население, 44,0% – городское.

**Уровень занятости населения в возрасте 15 лет и старше** (соотношение занятого населения к общему населению 15 лет и старше) составил 43,7%. Этот показатель был выше у мужчин, чем у женщин (соответственно 46,4% и 41,3%). В городской местности уровень занятости (43,2%) был выше, чем в сельской местности (44,1%). Самый высокий уровень занятости (65,7%) был зарегистрирован в возрастной категории 45-49 лет.

Число безработных согласно определению Международного бюро труда (МБТ), составило около 44 тыс. человек.

Уровень безработицы (соотношение безработных МБТ к активному населению) составил 3,3%. Среди мужчин этот показатель зарегистрировал значение 3,9% и среди женщин – 2,6%, Сохраняется значительная разница между уровнем безработицы в городах (5,0%) и в сельской местности (1,8%).

Уровень экономической зависимости, рассчитанный как соотношение численности незанятого населения (безработных и неактивных) на 1000 занятых лиц, составил 1724‰.

*Экономически активное население по полу и типу местности*

в процентах

	I квартал 2014	II квартал 2014	III квартал 2014	IV квартал 2014	I квартал 2015	II квартал 2015	III квартал 2015	IV кв. 2014
<b>Всего</b>								
Уровень активности <sup>1</sup>	37,7	44,5	44,2	38,6	38,6	44,8	45,2	38,6
Уровень занятости <sup>2</sup>	35,8	42,8	42,7	37,2	35,3	43,0	43,7	37,2
Уровень безработицы <sup>3</sup>	5,1	3,7	3,3	3,5	8,5	4,1	3,3	3,5
<b>Мужчины</b>								
Уровень активности <sup>1</sup>	40,4	47,8	47,5	40,9	41,2	47,9	48,2	40,9
Уровень занятости <sup>2</sup>	37,9	45,8	45,6	39,0	36,6	45,4	46,4	39,0
Уровень безработицы <sup>3</sup>	6,1	4,1	4,0	4,5	11,2	5,2	3,9	4,5
<b>Женщины</b>								
Уровень активности <sup>1</sup>	35,4	41,5	41,1	36,5	36,1	42,1	42,4	36,5
Уровень занятости <sup>2</sup>	33,9	40,1	40,0	35,6	34,1	40,8	41,3	35,6
Уровень безработицы <sup>3</sup>	4,1	3,2	2,6	2,4	5,7	3,0	2,6	2,4
<b>Городское</b>								
Уровень активности <sup>1</sup>	43,9	45,0	44,5	43,2	43,7	44,3	45,5	43,2
Уровень занятости <sup>2</sup>	41,2	42,3	42,4	41,3	39,7	41,6	43,2	41,3
Уровень безработицы <sup>3</sup>	6,0	5,8	4,6	4,2	9,2	6,2	5,0	4,2
<b>Сельское</b>								
Уровень активности <sup>1</sup>	33,2	44,1	43,9	35,2	34,5	45,2	44,9	35,2
Уровень занятости <sup>2</sup>	31,8	43,2	42,9	34,2	31,8	44,1	44,1	34,2
Уровень безработицы <sup>3</sup>	4,2	1,9	2,3	2,8	7,8	2,5	1,8	2,8

<sup>1</sup> Отношение активного населения в возрасте 15 лет и старше, к общей численности населения в возрасте 15 лет и старше

<sup>2</sup> Отношение занятого населения в возрасте 15 лет и старше, к общей численности населения в возрасте 15 лет и старше

<sup>3</sup> Отношение безработных, согласно определению МБТ, к экономически активному населению

*Распределение экономически активного населения  
по полу, типу местности и возрасту в III квартале 2015 г.*

	Активное население, тыс.			Уровень экономической активности, %	Уровень занятости, %	Уровень безработицы МБТ, %
	всего	в том числе занятое население	безработные МБТ			
<b>Всего</b>	<b>1349,2</b>	<b>1305,2</b>	<b>44,0</b>	<b>45,2</b>	<b>43,7</b>	<b>3,3</b>
	в том числе в %					
	100,0	100,0	100,0			
15-24 лет	8,7	8,0	28,7	22,8	20,3	10,7
25-34 лет	24,8	24,7	28,0	50,2	48,4	3,7
35-49 лет	35,1	35,5	24,8	65,7	64,2	2,3
50 лет и более	31,3	31,8	18,4	39,0	38,3	1,9
<b>Мужчины</b>	<b>681,0</b>	<b>654,3</b>	<b>26,7</b>	<b>48,2</b>	<b>46,4</b>	<b>3,9</b>
	в том числе в %					
	100,0	100,0	100,0			
15-24 лет	10,4	9,9	23,3	27,0	24,6	8,7
25-34 лет	26,8	26,6	30,4	52,4	50,1	4,4
35-49 лет	31,4	31,6	27,5	62,7	60,5	3,4
50 лет и более	31,4	31,9	18,9	46,6	45,5	2,4
<b>Женщины</b>	<b>668,1</b>	<b>650,9</b>	<b>17,3</b>	<b>42,4</b>	<b>41,3</b>	<b>2,6</b>
	в том числе в %					
	100,0	100,0	100,0			
15-24 лет	6,9	6,1	37,1	18,4	15,8	13,8
25-34 лет	22,8	22,8	24,4	47,8	46,5	2,8
35-49 лет	38,9	39,4	20,7	68,4	67,5	1,4
50 лет и более	31,3	31,7	17,8	33,5	33,0	1,5

	Активное население, тыс.			Уровень экономической активности, %	Уровень занятости, %	Уровень безработицы МБТ, %
	всего	в том числе				
		занятое население	безработные МБТ			
Городское	604,3	574,2	30,2	45,5	43,2	5,0
		в том числе в %				
	100,0	100,0	100,0			
15-24 лет	7,5	6,5	26,5	23,2	19,1	17,7
25-34 лет	29,5	29,6	29,1	57,0	54,2	4,9
35-49 лет	35,9	36,5	24,8	67,4	65,1	3,5
50 лет и более	27,1	27,5	19,6	32,8	31,6	3,6
Сельское	744,8	731,0	13,8	44,9	44,1	1,8
		в том числе в %				
	100,0	100,0	100,0			
15-24 лет	9,7	9,3	33,6	22,5	21,1	6,4
25-34 лет	21,0	20,9	25,6	44,2	43,2	2,3
35-49 лет	34,5	34,7	24,8	64,4	63,5	1,3
50 лет и более	34,8	35,2	16,0	44,3	43,9	0,8

**Безработица.** Согласно данным Национального агентства занятости, на 1 января 2016 года численность *официально зарегистрированных* безработных составила 26,9 тыс. человек, каждый шестнадцатый из которых был уволен с хозяйствующих субъектов по сокращению штатов. Из общего числа безработных, 49% составляют женщины. Свыше 8% зарегистрированных безработных получают пособие по безработице, средний размер которого составил в декабре 2015 года 1255,8 лея. На одно свободное рабочее место, заявленное предприятиями, приходилось в среднем шесть безработных.



## 6.2. Демографическая ситуация

Развитие демографических процессов в последние годы характеризуется следующими основными показателями естественного движения населения:

	2013	2014	2015	2015 в % к 2014
Родившиеся, человек	37871	38616	38567	99,9
Умершие, человек	38060	39494	39905	101,0
в том числе дети до 1 года	359	372	374	100,5
Естественная убыль	189	878	1338	в 1,5 раза
Число браков	24449	25624	24689	96,4
Число разводов	10775	11130	11106	99,8

По предварительным данным, в 2015 году было зарегистрировано незначительное снижение числа новорожденных на 0,1%, коэффициент рождаемости составил 10,9 родившихся в расчете на 1000 человек населения. Общая смертность выросла по сравнению с 2014 годом на 1,0% и составила 11,2 умерших в расчете на 1000 человек населения.

Число детей, умерших в возрасте до 1 года, составило 374 против 372 в 2014 году, коэффициент младенческой смертности составил 9,7 умерших до 1 года в расчете на 1000 родившихся.

*Родившиеся и умершие на 1000 человек населения*



Коэффициент брачности в 2015 году составил 6,9 браков на 1000 человек населения, число браков увеличилось на 3,6%; коэффициент разводимости составил 3,1 развода на 1000 жителей, число разводов увеличилось по сравнению с 2014 годом на 0,2%.

*Браки и разводы на 1000 человек населения*

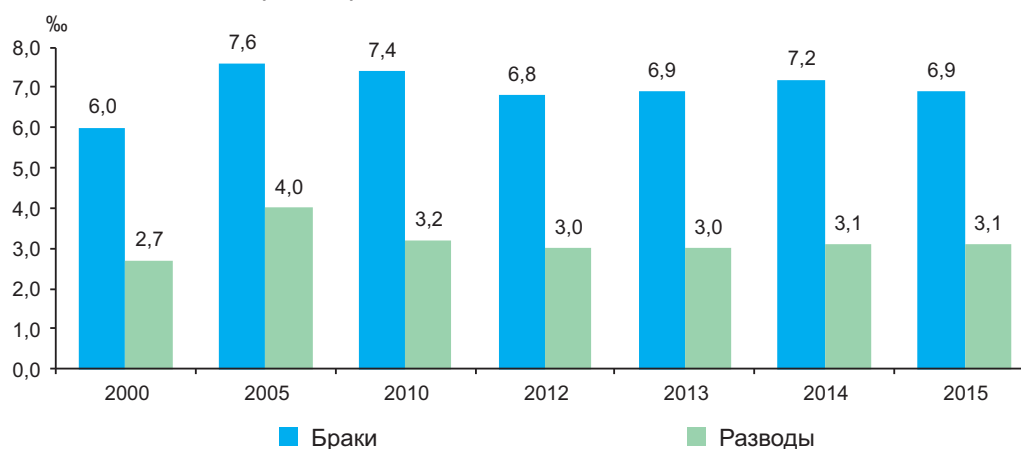

Структура причин смертности свидетельствует, что наибольшее число смертей (57,7%) обусловлено болезнями системы кровообращения, на злокачественные новообразования приходится 15,2%, болезни органов пищеварения – 9,4%, несчастные случаи, отравления и травмы – 6,9%, болезни органов дыхания – 4,6%, другие причины – 6,2%.

По предварительным данным, эволюция демографических процессов в 2015 году по регионам развития<sup>1</sup>, характеризуется следующим образом

	Мун. Кишинэу	Север	Центр	Юг	АТО Гагаузия
<i>Абсолютные данные</i>					
Родившиеся, человек	10122	10020	11313	5338	1774
Умершие, человек	6592	12936	12622	6097	1658
в том числе дети до 1года	161	79	85	39	10
Естественный прирост	3530	-2916	-1309	-759	116
Число браков	6407	6257	7729	3290	1006
Число разводов	2760	2897	3487	1553	409
<i>Коэффициенты на 1000 жителей</i>					
Родившиеся	12,4	10,1	10,7	10,0	11,0
Умершие	8,1	13,1	11,9	11,4	10,2
Естественный прирост	4,3	-3,0	-1,2	-1,4	0,8
Браки	7,9	6,3	7,3	6,2	6,2
Разводы	3,4	2,9	3,3	2,9	2,5

**Миграция населения.** По данным Министерства внутренних дел, в 2015 году вид на жительство (постоянное или временное) получили 4209 иностранных граждан и 744 репатрианта.

*Иностранные граждане, по странам эмиграции и цели приезда в 2015 г.*

	Число иммигрантов	В том числе прибывшие на:						Другие причины	
		работу		учебу		семейная иммиграция			
		человек	в %	человек	в %	человек	в %	человек	в %
Украина	754	145	19,2	39	5,2	484	64,2	86	11,4
Румыния	646	370	57,3	32	5,0	159	24,6	85	13,1
Российская Федерация	567	55	9,7	5	0,9	373	65,8	134	23,6
Израиль	548	7	1,3	533	97,3	7	1,3	1	0,1
Турция	347	191	55,0	70	20,2	82	23,6	4	1,2
Соединенные Штаты Америки	209	14	6,7	19	9,1	8	3,8	168	80,4
Италия	180	93	51,7	0	0,0	64	35,5	23	12,8
Азербайджан	65	38	58,5	7	10,7	20	30,8	0	0,0
Беларусь	45	11	24,4	1	2,2	30	66,7	3	6,7
Франция	43	17	39,5	0	0,0	6	14,0	20	46,5
Германия	40	11	27,5	1	2,5	5	12,5	23	57,5
Индия	37	3	8,1	34	91,9	0	0,0	0	0,0
Испания	37	7	18,9	1	2,7	7	18,9	22	59,5
Узбекистан	37	4	10,8	1	2,7	13	35,1	19	51,4
Другие страны	654	235	35,9	75	11,5	184	28,1	160	24,5
<b>Всего</b>	<b>4209</b>	<b>1201</b>	<b>28,5</b>	<b>818</b>	<b>19,4</b>	<b>1442</b>	<b>34,3</b>	<b>748</b>	<b>17,8</b>

По данным Министерства информационных технологий и связи, в 2015 году выехало за границу на постоянное место жительства 2236 человек. Наиболее активные миграционные связи поддерживаются с Россией и Украиной (соответственно 961 и 312 эмигрантов). Количество молдавских граждан, которые избрали новым местом проживания США, составило 287 человек, Германию – 253 и Израиль – 174 человека. Большинство эмигрантов – женщины и мужчины в возрасте от 15 до 44 лет.

**Внутренняя миграция.** В 2015 году изменили свое местожительство в пределах страны 38,7 тыс. человек. Об интенсивности внутренней миграции можно судить по числу прибывших и выбывших в расчете на 1000 жителей. Индекс мобильности населения в 2015 году составил 10,9 человека на 1000 жителей против 10,1 в 2014 году.

<sup>1</sup> Без случаев регистрации актов гражданского состояния населения левобережья Днестра и мун. Бендер

В 19 районах интенсивность выбытия населения выше, чем в среднем по стране. Наибольшая интенсивность выбытия было зарегистрирована в районах: Бричень, Дондюшень, Дрокия, Единец, Фэлешть, Флорешть, Глодень, Окница, Рышкань, Сорока, Кэлэрашь, Хынчешть, Ниспорень, Орхей, Резина, Стрэшень, Теленешть, Унгень, Кэушень, Кантемир, Чимишлия, Леова и Штефан-Водэ (10-14 выбывших на 1000 жителей) и 15 выбывших в районах Дубэсарь и Шолдэнешть. Как и в предыдущем году, низкая интенсивность выбытия отмечалась в муниципии Бэлць, районах Анений Ной, Яловень, Басарабьяска, Кахул, Тараклия и АТО Гагаузия (менее 9 человек на 1000 жителей).

Высокая степень интенсивности прибытия населения отмечалась в муниципии Кишинэу (16 прибывших на 1000 жителей). В абсолютном выражении, большинство прибывших были зарегистрированы в столице (13 тыс. человек), муниципии Бэлць (1,4 тыс. человек) и в районах Сорока, Яловень, Орхей, Стрэшень, Кахул и Унгень (около 1,0 тыс. человек). Положительное сальдо внутренней миграции сложилось в муниципиях Кишинэу и Бэлць и в районах Яловень и Стрэшень.

Наибольшую часть внутренних мигрантов (более 89%) составляют лица трудоспособного возраста, с преобладанием возрастной группы 20-49 лет. Данные о потоках прибывших / выбывших, рассматриваемые через гендерную призму, свидетельствуют, что 57% мигрантов – женщины и 43% – мужчины. Около 2/3 общей численности мигрировавших в 2015 году – жители сельской местности.

### 6.3. Здравоохранение

По предварительным данным Министерства здравоохранения, в 2015 году заболеваемость населения отдельными инфекционными болезнями характеризуется ростом случаев заболеваемости гриппом, острыми инфекциями верхних дыхательных путей, паротитом эпидемическим, случаев сифилиса и педикулеза. В то же время, в течение 2015 года было зарегистрировано наименьшее количество случаев заболеваний вирусными гепатитами, случаев ветряной оспы, бактериальной дизентерии, туберкулеза органов дыхания.

#### *Заболеваемость населения отдельными инфекционными болезнями*

	2011	2012	2013	2014	2015	2015 в % к 2014
<b>Кишечные инфекции</b>						
Острые кишечные инфекции	18457	18606	15940	17270	16491	95,5
в том числе бактериальная дизентерия	256	464	355	184	111	60,3
<b>Вирусные гепатиты</b>						
Вирусные гепатиты – всего	175	163	241	628	379	60,4
из них:						
гепатит А	4	5	107	490	278	56,7
гепатит С	50	67	49	61	48	78,7
<b>Инфекции, управляемые средствами вакцинопрофилактики</b>						
Ветряная оспа	10550	9699	9285	8796	7973	90,6
Вирусный гепатит В	96	57	58	46	32	69,6
Паротит эпидемический	120	120	54	55	66	120,0
<b>Острые респираторно-вирусные инфекции</b>						
Острые инфекции верхних дыхательных путей	226453	199095	260870	239155	286985	120,0
Грипп	4568	209	2422	522	1967	в 3,8 раза
<b>Болезни «социального неблагополучия»</b>						
Туберкулез органов дыхания	3175	3159	3068	2726	2409	88,4
Сифилис	2176	2201	2103	1714	1816	105,9
Гонорея	1234	1138	965	981	921	93,9
Педикулез	3417	3031	2719	3039	3140	103,3

В структуре инфекционных заболеваний наиболее распространенными остаются острые респираторно-вирусные инфекции. В 2015 году в среднем на 100 тыс. жителей приходилось 6,7 тыс. случаев острых респираторных заболеваний, самый высокий уровень заболеваемости зарегистрирован в муниципиях Бэлць и Кишинэу, соответственно, 16,3 тыс. случаев и 13,4 тыс. случаев на 100 тыс. жителей. В территориальном разрезе выделяются районы: Анений Ной – 11,9 тыс. случаев на 100 тыс. жителей, Криулень – 9,5 тыс. случаев, Яловень – 9,4 тыс. случаев, Сынжерей – 8,8 тыс. случаев и т.д.

#### *Заболеваемость населения острыми инфекциями верхних дыхательных путей в 2015 г.*

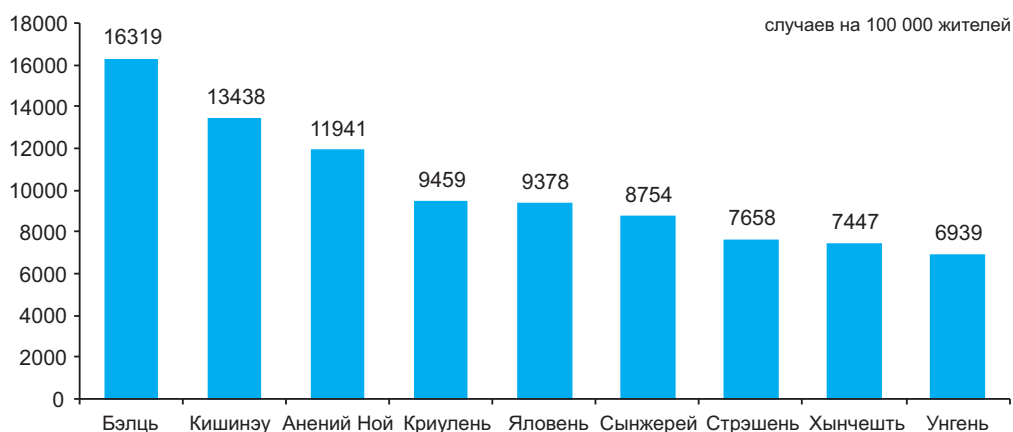

Почти каждый второй случай острых инфекций верхних дыхательных путей регистрируется у детей. Самый высокий уровень заболевания этими инфекциями зарегистрирован в муниципии Кишинэу (66,7 тыс. или 51,7 тыс. случаев на 100 тыс. жителей), муниципии Бэлць (17,5 тыс. или 69,8 тыс. случаев на 100 тыс. жителей), в районах Анений Ной (6,6 тыс. или 39,3 тыс. случаев на 100 тыс. жителей), Яловень (5,9 тыс. или 26,9 тыс. случаев на 100 тыс. жителей), Хынчешть (6,1 тыс. или 23,6 тыс. случаев на 100 тыс. жителей), Унгень (5,7 тыс. или 21,9 тыс. случаев на 100 тыс. жителей) ит.д.

В случае болезней «социального неблагополучия» отмечается уменьшение в основном случаев туберкулеза органов дыхания и случаев гонореи, соответственно на 317 и 60 случаев. Своевременная вакцинация и соответствующие профилактические мероприятия способствовали постоянному снижению заболеваемости паротита эпидемического: если в 2011 году на 100 тыс. жителей приходилось 3,4 случая паротита эпидемического, то в 2015 году на 100 тыс. жителей было зарегистрировано только 1,8 случая.

Численность выявленных инфицированных вирусом иммунодефицита человека (ВИЧ) в 2015 году составила 574 человека, что на 9 случаев меньше, чем в 2014 году; на 100 тыс. жителей приходится в среднем 16,2 случая ВИЧ. Одновременно было зарегистрировано 131 случаев больных СПИДом.

#### *Носители вируса иммунодефицита человека (ВИЧ)*

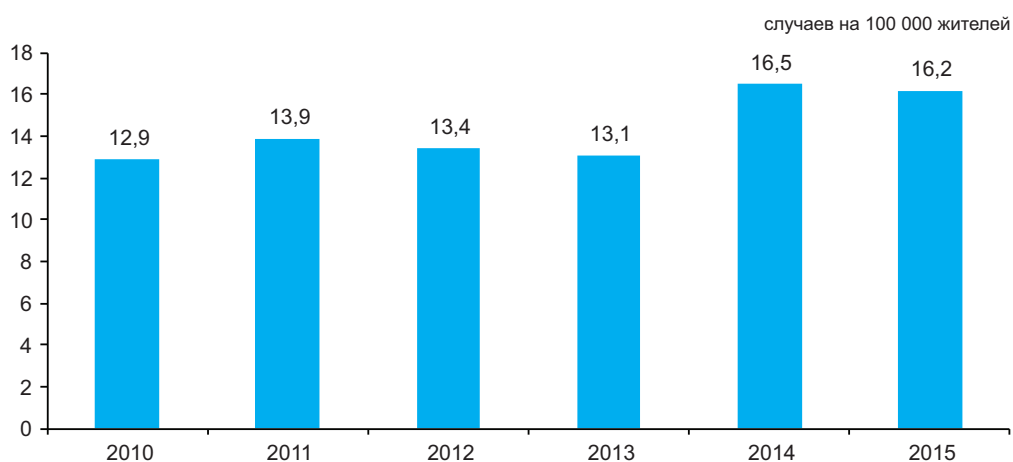

## 6.4. Образование

**Начальное и общее среднее образование.** В 2015/16 учебном году сеть учреждений начального и общего среднего образования состоит из 1323 единиц, в том числе 1321 дневных и 2 – вечерних. В государственном секторе процесс обучения проходил в 1307 учреждениях. Число учреждений с негосударственной формой собственности составило 16 единиц, действующих только в городской местности.

### Учреждения начального и общего среднего образования

	2011/12	2012/13	2013/14	2014/15	2015/16	2015/16 в % к 2014/15
<b>Всего</b>	<b>1460</b>	<b>1397</b>	<b>1374</b>	<b>1347</b>	<b>1323</b>	<b>98,2</b>
<b>Дневные</b>	<b>1457</b>	<b>1394</b>	<b>1372</b>	<b>1345</b>	<b>1321</b>	<b>98,2</b>
начальные школы	83	108	112	105	118	112,4
гимназии	829	767	771	794	794	100,0
лицеи	497	491	466	424	392	92,5
средние общеобразовательные школы	19	–	–	–	–	–
школы для детей с недостатками умственного или физического развития	29	28	23	22	17	77,3
<b>Вечерние</b>	<b>3</b>	<b>3</b>	<b>2</b>	<b>2</b>	<b>2</b>	<b>100,0</b>

**Дневное образование.** В 2015/16 учебном году общее число учреждений уменьшилось на 24 единицы по сравнению с 2014/15 учебным годом. Приостановили свою деятельность 6 начальных школ, 11 гимназий, 2 лицея и 5 школ для детей с недостатками умственного или физического развития. В то же время, 19 единиц были реорганизованы из гимназий в начальные школы, а 30 лицеев стали гимназиями. В настоящее время в стране действуют 118 начальных школ, 794 гимназии, 392 лицея и 17 школ для детей с недостатками умственного или физического развития.

### Структура учреждений начального и общего среднего образования в 2015/16 учебном году по типу местности, %

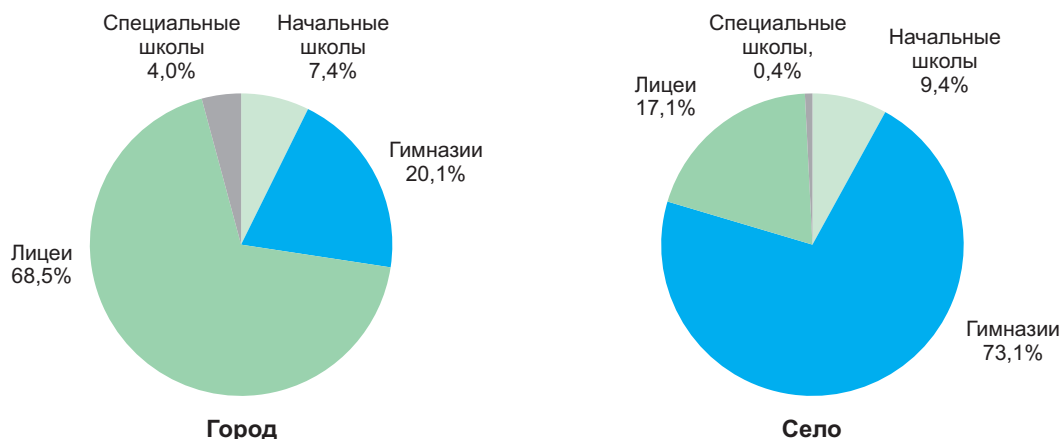

Число учреждений действующих в городской местности уменьшилось на 5 единиц по сравнению с предыдущим учебным годом и составляет 324 единицы, а в сельской местности действуют 997 учреждений (на 19 единиц меньше). В то же время, наибольшую долю (69%) от общего числа городских учреждений представляют лицеи, в сельской местности преобладают гимназии (73%). Среди сельских учреждений, приостановивших свою деятельность, насчитывается 6 начальных школ, 7 гимназий и 4 школы для детей с недостатками умственного или физического развития. Также, в сельской местности 28 лицеев были реорганизованы в гимназии, а 19 гимназий – в начальные школы.

**Контингент учащихся.** На начало 2015/16 учебного года дневным начальным и общим средним образованием было охвачено 333,4 тыс. учащихся, что приблизительно на 2,0% меньше по сравнению с предыдущим учебным годом. Большинство учащихся начального и общего среднего образования (98,6%) обучается в государственных учреждениях, частным образованием охвачены 4,5 тыс. человек.

На протяжении последних лет, в структуре учащихся по образовательным уровням наблюдается увеличение доли учащихся, охваченных начальным образованием, которая в текущем учебном году составляет 41,3%. Доля учащихся, охваченных гимназическим образованием, составляет 48,2%, лицейским образованием охвачены 10,5% учащихся.

**Структура учащихся в учреждениях начального и общего среднего образования  
по уровням образования**

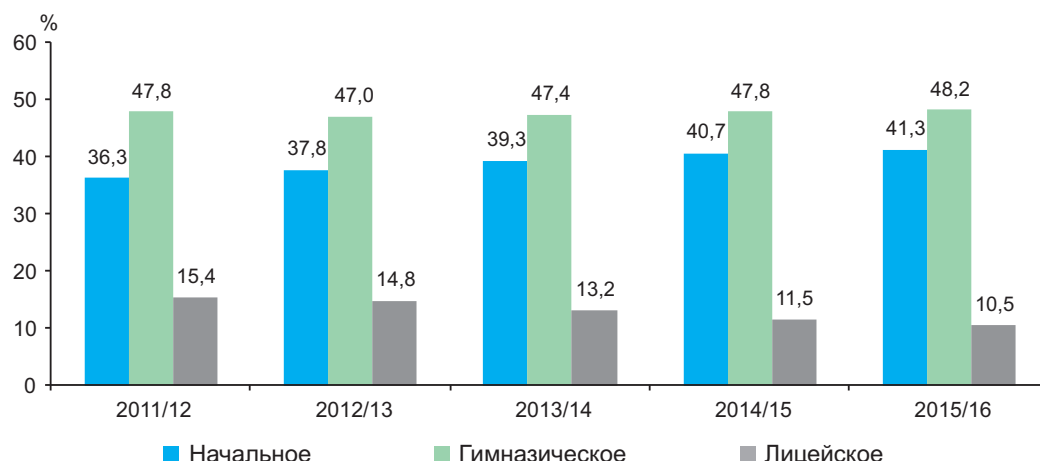

**Специальное образование.** Количество учащихся, охваченных специальным образованием, существенно сократилось по сравнению с 2014/15 учебным годом (на 32,8%) и составляет 1033 человека. В данных учреждениях 68,3% учащихся составляют дети с недостатками умственного развития, 16,1% – слабослышащие, 7,6% – слабовидящие, 4,9% – глухие и 3,1% – дети с остатками полиомиелита и церебральным параличом. В то же время, в обычные школы интегрировано 8564 ребенка с особыми потребностями в образовании и 1829 детей с ограниченными возможностями. Для поддержки этих детей в 171 учреждении из городской местности и 579 учреждениях из сельской местности были открыты Ресурсные центры инклюзивного образования.

**Вечернее образование.** На начало 2015/16 учебного года, вечерним образованием было охвачено 1079 человек или 0,3% от общей численности учащихся начального и общего среднего образования. Численность выпускников, получивших сертификат о гимназическом образовании, составила 129 человек, а численность выпускников, получивших диплом бакалавра – 556 человек.

**Профессионально-техническое образование.** Реструктуризация учреждений профессионально-технического образования в соответствии с новой структурой системы образования привело к реорганизации сети образовательных учреждений. В 2015/16 учебном году сеть профессионально-технического образования состоит из 44 профессиональных училищ, 2 ремесленных училищ, 4 образцовых центров и 42 колледжей.

**Среднее профессионально-техническое образование (среднее профессиональное образование).** В 2015/16 учебном году продолжилось сокращение численности учащихся на этом уровне образования; по сравнению с 2011/12 учебным годом сокращение составило 4,2 тыс. человек (-20,7%).

**Основные показатели среднего профессионально-технического образования**

	2011/12	2012/13	2013/14	2014/15	2015/16	2015/16 в % к 2014/15
Число учреждений	70	67	67	61	47 <sup>1</sup>	77,0
Численность учащихся, тыс. человек	20,3	19,6	18,2	17,5	16,1	92,0
Принято, тыс. человек	13,0	11,9	11,2	10,9	9,4	86,2
Выпуск, тыс. человек	12,0	10,4	10,4	9,7	9,2	94,8

В 2015/16 учебном году, прием на обучение в учреждения предоставляющие среднее профессионально-техническое образование составил 9,4 тыс. человек, что на 13,8% меньше, чем в предыдущем учебном году. Большинство учащихся были зачислены на базе сертификата о гимназическом образовании (88,8%). Распределение по программам профессиональной подготовки показывает, что 57,5% от общего числа принятых выбрали обучение одному ремеслу с продолжительностью 2 года (на базе гимназического образования), 33,3% – обучение с продолжительностью 3 года, 1,1% – дуальное образование<sup>2</sup> с продолжительностью 1-2 года и 8,1% – обучение одному ремеслу с продолжительностью 1-2 года (в зависимости от сложности ремесла, на базе лицейского или среднего общего образования).

<sup>1</sup> В общее число учреждений включен образцовый центр предоставляющий среднее профессионально-техническое образование, а тот, который предоставляет послесреднее и среднее профессионально-техническое образование числится в послесреднем профессионально-техническом образовании

<sup>2</sup> Образование, при котором теоретическое обучение осуществляется в образовательном учреждении, а практическое – на предприятии



Повышенным спросом пользуются следующие профессии: повар – 8,6% принятых, автомеханик – 7,2%, штукатур – 6,7%, электрогазосварщик-врезчик – 6,0%, оператор технической поддержки компьютеров – 4,9%, портной – 4,2%, швея – 3,2%, электромонтер электрооборудования – 3,1%, и т.д.

**Послесреднее профессионально-техническое образование (среднее специальное образование).** В период 2011-2015 годов отмечено снижение числа учащихся *послесреднего профессионально-технического образования* на 3,2%, в то же время, по сравнению с 2014/15 учебным годом, зарегистрирован рост на 2,0%.

#### *Основные показатели послесреднего профессионально-технического образования*

	2011/12	2012/13	2013/14	2014/15	2015/16	2015/16 в % к 2014/15
Число учреждений	48	47	45	45	45 <sup>1</sup>	100,0
Численность учащихся, тыс. человек	31,4	30,7	29,3	29,8	30,4	102,0
Принято, тыс. человек	9,0	8,8	8,2	9,0	8,9	98,9
Выпуск, тыс. человек	7,2	7,4	7,4	6,5	6,3	96,9

В 2015/16 учебном году, в учреждения, предоставляющие послесреднее профессионально-техническое образование, было принято 8,9 тыс. человек или на 1,1% меньше, чем в предыдущем учебном году. Около 93% от общего числа учащихся были зачислены в учреждения государственного сектора. Численность учащихся, принятых с бюджетным финансированием, составила 4,3 тыс. человек или на 4,7% меньше по сравнению с 2014/15 учебным годом.

Наиболее востребованными профилями являются: медицина – 13,6% принятых, экономика – 13,1%, транспорт – 9,4%, услуги – 7,7%, информатика – 5,7%, строительство – 5,0%, механика – 4,9% и т.д.

**Высшее образование.** В 2015/16 учебном году сеть высшего образования состоит из 31 единицы, из которых 19 являются высшими учебными заведениями государственного сектора и 12 – негосударственного сектора. В период 2011-2015 годов тенденция снижения численности студентов постоянна (на 22,2 тыс.), наибольшее сокращение приходится на 2015/16 и 2014/15 учебные годы (по 7,8 тыс.). Большинство студентов обучаются в государственных учебных заведениях (82,0% от общего числа студентов).

Распределение студентов по программам представлено следующим образом: на начало 2015/16 учебного года в лиценциатуре (Цикл I) численность студентов составила 62,8 тыс. человек, в магистратуре (Цикл II) – 14,3 тыс. человек, на программах интегрированного образования<sup>2</sup> – 0,7 тыс. человек и в высшем образовании в области медицины и фармации – 3,9 тыс. человек.

#### *Основные показатели высшего образования*

	2011/12	2012/13	2013/14	2014/15	2015/16	2015/16 в % к 2014/15
Число высших учебных заведений	34	34	32	31	31	100,0
Численность студентов, тыс. человек	103,9	102,5	97,3	89,5	81,7	91,3
Принято, тыс. человек <sup>3</sup>	28,2	28,1	26,4	24,4	24,6	100,8
Выпуск, тыс. человек	27,8	26,7	24,8	24,3	23,6	97,1

В 2015/16 учебном году в высшие учебные заведения было принято 17,7 тыс. человек на Цикл I<sup>4</sup> (на 0,6 тыс. человек больше по сравнению с предыдущим учебным годом) и 6,9 тыс. человек на Цикл II (на 0,3 тыс. человек меньше по сравнению с предыдущим учебным годом). Около 85% из общего числа студентов были зачислены в государственные учебные заведения (как на Цикл I, так и на Цикл II). Численность студентов, принятых на программы Цикла I с бюджетным финансированием, сократилась на 5,2% по сравнению с 2014/15 учебным годом и составила 5,7 тыс. человек. Численность студентов, принятых на программы Цикла II с бюджетным финансированием, составила 3,6 тыс. человек или на 3,8% меньше по сравнению с 2014/15 учебным годом.

Наиболее востребованными областями общих направлений подготовки на уровне Цикла I являются следующие: экономические науки – 24,1% принятых, педагогические науки – 14,3%, инженерия и инженерная деятельность – 12,4%, право – 11,7%. На уровне Цикла II экономические науки выбрали 19,8% принятых, педагогические – 19,1%, право – 17,9%, инженерию и инженерную деятельность – 6,4%, и т.д.

<sup>1</sup> В общее число учреждений включены 3 образцовых центра

<sup>2</sup> По специальности «Архитектура» и по направлению подготовки «Ветеринарная медицина»

<sup>3</sup> Без иностранных студентов

<sup>4</sup> В том числе медицина и фармация



## 6.5. Правонарушения

Согласно информации Министерства внутренних дел, на протяжении 2015 года зарегистрировано 39,8 тыс. преступлений, что на 5,0% меньше по сравнению с 2014 годом. Из общего числа зарегистрированных преступлений, 3,6% или 1426 случаев принадлежат особо тяжким и чрезвычайно тяжким преступлениям, 6,7 тыс. случаев (16,9%) – тяжким, большая же часть приходится на менее тяжкие – 21,4 тыс. случаев или 53,7%. Количество легких преступлений осталось почти на уровне предыдущего года. Число зарегистрированных преступлений на 10 тысяч жителей составило 111 преступлений против 117 преступлений в 2014 году. В муниципии Кишинэу на 10 тысяч жителей приходится 173 преступления, что превышает средний показатель по стране в 1,6 раза. Высокий уровень преступности был также зарегистрирован в муниципии Бэлць – около 127 преступлений на 10 тысяч жителей.

### *Число зарегистрированных преступлений*

	2011	2012	2013	2014	2015
<b>Зарегистрировано преступлений – всего</b>	<b>35124</b>	<b>36615</b>	<b>38157</b>	<b>41786</b>	<b>39782</b>
в том числе					
особо тяжкие	130	169	163	154	193
чрезвычайно тяжкие	873	1035	1109	1222	1233
тяжкие	6052	7141	6471	6714	6720
менее тяжкие	20307	19907	21185	22751	21357
легкие	7762	8363	9229	10945	10279

В 2015 году зарегистрирована тенденция роста числа экономических преступлений на 9,5%, особенно возросло количество случаев изготовления поддельных денег (в 1,5 раза). Также, увеличилось число случаев торговли детьми в 1,6 раза, случаев карманных краж – на 20,9%, случаев контрабанды – на 6,0%, случаев убийств – на 2,9%. Тем не менее, было зарегистрировано меньше преступлений против жизни и здоровья личности, против собственности, против семьи и несовершеннолетних и др.

### *Число зарегистрированных преступлений по видам*

	2011	2012	2013	2014	2015	2015 в % к 2014
<b>Зарегистрировано преступлений – всего</b>	<b>35124</b>	<b>36615</b>	<b>38157</b>	<b>41786</b>	<b>39782</b>	<b>95,2</b>
из них:						
<b>Преступления против жизни и здоровья личности</b>	<b>1799</b>	<b>1755</b>	<b>1647</b>	<b>1542</b>	<b>1389</b>	<b>90,1</b>
из них:						
убийство	216	223	215	172	177	102,9
тяжкие телесные повреждения	360	325	324	320	252	78,8
<b>Преступления, относящиеся к половой сфере</b>	<b>461</b>	<b>617</b>	<b>608</b>	<b>647</b>	<b>639</b>	<b>98,8</b>
из них изнасилования	291	360	349	352	303	86,1
<b>Преступления против собственности</b>	<b>19340</b>	<b>18751</b>	<b>20391</b>	<b>21875</b>	<b>20588</b>	<b>94,1</b>
из них:						
кражи	15060	14294	15378	16729	15363	91,8
разбои	152	167	146	125	113	90,4
грабежи	1151	1175	1144	1127	994	88,2
мошенничество	1574	1651	2065	2068	2077	100,4
карманные кражи	554	540	741	836	1011	120,9
шантаж	44	64	88	77	67	87,0
<b>Преступления против общественного здоровья и общежития</b>	<b>1810</b>	<b>1785</b>	<b>1305</b>	<b>1439</b>	<b>1362</b>	<b>94,6</b>
из них преступления связанные с наркотиками	1658	1575	1166	1288	1191	92,5
<b>Преступления против семьи и несовершеннолетних</b>	<b>597</b>	<b>953</b>	<b>1474</b>	<b>2423</b>	<b>2058</b>	<b>84,9</b>
из них:						
торговля детьми	24	20	20	24	38	в 1,6 раза
насилие в семье	478	815	1346	2283	1935	84,8

	2011	2012	2013	2014	2015	2015 в % к 2014
<b>Экономические преступления</b>	<b>1384</b>	<b>1928</b>	<b>1002</b>	<b>1305</b>	<b>1429</b>	<b>109,5</b>
из них:						
контрабанда	211	163	151	216	229	106,0
изготовление поддельных денег	681	1156	344	286	433	в 1,5 раза
<b>Преступления против общественной безопасности и общественного порядка</b>	<b>1342</b>	<b>1514</b>	<b>1625</b>	<b>1804</b>	<b>1752</b>	<b>97,1</b>
из них хулиганство	1152	1284	1444	1614	1491	92,4

Каждое шестое преступление было совершено в общественных местах, а с применением огнестрельного оружия, взрывчатки и гранат в течение 2015 года было совершено 75 преступлений, в том числе 30 случаев хулиганства, 15 случаев телесных повреждений, 5 случаев разбоя и 4 случая убийств.

В результате совершенных преступлений на протяжении 2015 года погибло 596 человек или на 67 человек меньше, чем в 2014 году. Основными причинами смерти являлись дорожно-транспортные происшествия (34,7%), убийства (22,3%) и насилие в семье (5,9%).

Из общего числа зарегистрированных преступлений, 16,0% совершены неработающими лицами в трудоспособном возрасте. Удельный вес преступлений совершенными несовершеннолетними или с их участием составило 2,4% в общем количестве преступлений. На 10 тыс. жителей в возрасте до 18 лет приходится в среднем 14 преступников.

В 2015 году было зарегистрировано 2535 дорожно-транспортных происшествий, по сравнению с 2014 годом их количество уменьшилось на 0,1%. Ежедневно было совершено около 7 дорожно-транспортных происшествий, в результате чего погибло 298 человек, включая 20 детей. В то же время, 3334 человек были травмированы, из них 305 детей.

#### *Число дорожно-транспортных происшествий*

	2011	2012	2013	2014	2015	2015 в % к 2014
<b>Численность дорожно-транспортных происшествий</b>	<b>2825</b>	<b>2712</b>	<b>2603</b>	<b>2537</b>	<b>2535</b>	<b>99,9</b>
Лица, которые погибли в результате ДТП	433	441	295	324	298	91,9
из них, дети	36	44	21	21	20	95,2
Лица, получившие травмы в результате ДТП	3543	3510	3221	3401	3334	98,0
из них, дети	622	610	545	339	305	89,9

По данным Службы гражданской защиты и чрезвычайных ситуаций Министерства внутренних дел, число пожаров в 2015 году по сравнению с предыдущим годом уменьшилось на 4,0% и составило 1816 случаев. Вследствие пожаров зарегистрировано 107 случаев смерти, травмировано 45 человек.

#### *Число пожаров и смертных случаев*

	2011	2012	2013	2014	2015	2015 в % к 2014
<b>Число пожаров</b>	<b>2146</b>	<b>1984</b>	<b>1746</b>	<b>1890</b>	<b>1816</b>	<b>96,1</b>
Лица, погибшие вследствие пожаров	127	150	126	118	107	90,7
из них дети	7	6	11	—	4	—
Лица, получившие травмы	53	59	47	53	45	84,9

**Генеральный директор**

**Марин ГОСПОДАРЕНКО**

## МЕТОДОЛОГИЧЕСКИЕ ПОЯСНЕНИЯ

Данные за 2015 год по основным макроэкономическим показателям являются предварительными и в последующих изданиях могут быть уточнены.

### **ВАЛОВОЙ ВНУТРЕННИЙ ПРОДУКТ**

**Валовой внутренний продукт (ВВП)** – важнейший показатель системы национальных счетов, характеризующий конечный результат производственной деятельности экономических единиц – резидентов, который измеряется стоимостью товаров и услуг, произведенных этими единицами для конечного использования.

На стадии производства ВВП представляет сумму добавленной стоимости видов экономической деятельности, а на стадии использования – стоимость товаров и услуг, предназначенных для конечного потребления, накопления и чистого экспорта.

**Выпуск** представляет собой суммарную стоимость товаров и услуг, произведенных в экономике в отчетном периоде.

**Промежуточное потребление** представляет собой стоимость товаров и услуг (за исключением потребления основного капитала), которые трансформируются или полностью потребляются в процессе производства.

**Услуги финансового посредничества, измеряемые косвенным образом (УФПИК)** определяются косвенным путем как разница между процентами, полученными финансовыми учреждениями и процентами, выплаченными их кредиторам. Так как услуги финансового посредничества, измеряемые косвенным образом, не могут быть распределены по видам экономической деятельности, условно их величина отнесена к промежуточному потреблению фиктивной единицы. Выпуск фиктивной единицы равен нулю, промежуточное потребление равно величине УФПИК, валовая добавленная стоимость также равна УФПИК, но с противоположным знаком.

**Валовая добавленная стоимость** определяется как стоимость выпуска за вычетом стоимости промежуточного потребления.

**Налоги на продукты** – это налоги, взимаемые пропорционально количеству или стоимости товаров и услуг, производимых, продаваемых или импортируемых резидентами. К ним относятся налог на добавленную стоимость, акцизы, налоги на импорт.

**Субсидии на продукты** – суммы, выплачиваемые пропорционально количеству или стоимости товаров и услуг, производимых, продаваемых или импортируемых резидентами.

**Чистые налоги на продукты** – налоги на продукты за вычетом субсидий на продукты.

**Конечное потребление** представляет собой стоимость товаров и услуг, используемых непосредственно для удовлетворения индивидуальных и коллективных потребностей, и включает расходы на конечное потребление домашних хозяйств, государственного управления и некоммерческих организаций, обслуживающих домашние хозяйства.

**Конечное потребление домашних хозяйств** включает стоимость товаров и услуг, используемых непосредственно для удовлетворения индивидуальных потребностей домашних хозяйств-резидентов.

**Конечное потребление государственного управления** состоит из расходов государственных учреждений на потребительские товары и услуги, предназначенные для удовлетворения потребностей общества в целом или отдельных групп домашних хозяйств.

**Конечное потребление некоммерческих организаций, обслуживающих домашние хозяйства** включает расходы общественных организаций на потребительские товары и услуги, предоставляемые домашним хозяйствам бесплатно в качестве социальных трансфертов в натуральной форме.

**Валовое накопление** показывает чистое приобретение товаров и услуг, произведенных, но не потребленных в текущем периоде, и включает валовое накопление основного капитала и изменение запасов.

**Валовое накопление основного капитала** представляет собой средства, вложенные резидентными единицами в объекты основного капитала для создания нового дохода в будущем путем использования их в производстве.

**Изменение запасов** представляет собой разницу между запасами на конец и на начало периода. Запасы представляют собой товары, не входящие в валовое накопление основного капитала, находящиеся в данный момент на предприятии.

**Чистый экспорт товаров и услуг** рассчитывается как разница между экспортом товаров и услуг и импортом товаров и услуг.

Валовой внутренний продукт рассчитывается в основных, текущих рыночных ценах (номинальный ВВП) и в сопоставимых ценах (реальный ВВП).

**Основная цена** – это цена, получаемая производителем за единицу товара или услуги, без налогов на продукты, но включая субсидии на продукты.

**Рыночная цена** включает торгово-транспортные наценки, налоги на продукты и не включает субсидии на продукты. Для устранения влияния различных ставок налогов и субсидий в различных отраслях экономики на структуру производства и образования доходов, отраслевые показатели приводятся в основных ценах.

**Переоценка в сопоставимые цены (цены предыдущего года)** проводится как по произведенному валовому внутреннему продукту, так и по компонентам его использования.

Переоценка выпуска и промежуточного потребления в сопоставимые цены производится с использованием двух методов:

- дефлятирование данных за отчетный период в текущих ценах соответствующими индексами цен;
- экстраполирование данных за базисный год в текущих ценах индексами физического объема или натуральными индикаторами.

Для переоценки в сопоставимые цены показателей использования валового внутреннего продукта применяются соответствующие индексы цен (индекс потребительских цен, индекс цен капитальных вложений и т.п.) и натуральные индикаторы.

**Индекс-дефлятор** валового внутреннего продукта – отношение валового внутреннего продукта, исчисленного в текущих ценах, к объему валового внутреннего продукта, исчисленного в сопоставимых ценах предыдущего года или соответствующего периода предыдущего года.

В отличие от индекса цен на товары и услуги дефлятор валового внутреннего продукта характеризует изменение оплаты труда, валовой прибыли / валового смешанного дохода и потребления основного капитала в результате изменения цен, а также номинальной массы чистых налогов.

**Ненаблюдаемая экономика** определяется как экономическая деятельность, которая не отражена в основных данных, используемых для составления национальных счетов вследствие того, что она является теневой, незаконной, неформальной или представлена производством домашних хозяйств для собственного конечного потребления, либо неучтена вследствие недостатков в системе сбора данных. Ее оценка и включение в национальные счета называется **измерением ненаблюдаемой экономики**.

**Производство неформального сектора** – это производственная деятельность некорпорированных предприятий в секторе домашних хозяйств, которые не зарегистрированы, либо размер которых по числу занятых лиц меньше определенного порогового ценза и которые имеют рыночное производство.

**Теневое производство в формальном секторе** представляет собой легальное производство, намеренно скрытое от административных органов власти в целях уклонения от уплаты налогов; взносов на социальное страхование; уклонения от следования законодательным нормам, таким как минимальный размер заработной платы, максимальная продолжительность рабочего дня, непредставление административных, налоговых, статистических или других форм отчетности.

**Производство продукции домашними хозяйствами для собственного конечного потребления** представляет собой производство товаров и услуг исключительно для собственного потребления или накопления.

**Незаконное производство** представляет собой производство товаров и услуг, продажа, распространение и владение которыми запрещены законом, и которые обычно являются законными, но становятся запрещенными, если они осуществляются производителями без соответствующего разрешения.

## **ПРОМЫШЛЕННОСТЬ**

Статистические обследования промышленной продукции охватывают виды деятельности относящиеся к секциям В „Добывающая промышленность”, С „Обрабатывающая промышленность” D „Производство и обеспечение электро- и теплоэнергией, газом, горячей водой; кондиционирование воздуха» и Е „ Водоснабжение; очистка и обработка отходов и восстановительные работы” согласно Классификатору видов экономической деятельности Молдовы (КЭДМ Ред.2).

Статистические обследования охватывают:

- **ежемесячно** – предприятия, в частности, с основным промышленным видом деятельности, с численностью персонала 20 и более человек – сплошным методом и предприятия с численностью от 4 до 19 человек – по случайной выборке. В порядке исключения в ежемесячном обследовании включаются также некоторые второстепенные производственные единицы непромышленных предприятий, которые занимают значительную долю в соответствующем виде деятельности, к примеру, цеха по производству мяса птицы при некоторых птицеводческих фабриках, производственные единицы свежего хлеба, свежих кондитерских изделий, других продуктов при торговых предприятиях.

- **раз в году** – предприятия с основным промышленным видом деятельности и второстепенные производственные единицы непромышленных предприятий – сплошным методом.

Показатель **Стоимость произведенной продукции** в действующих ценах рассчитан на товарную продукцию (предназначенную для продажи, включающую и стоимость остатков, выраженную в ценах продажи). Для продукции произведенной из давальческого сырья включается только стоимость услуги по переработке. Ежемесячно для предприятий обследуемых раз в году стоимость произведенной продукции определяется расчетно.

**Индекс промышленного производства** (в процентах) рассчитан методом соотношения стоимости продукции в отчетном месяце к среднемесячному уровню базисного 2012 года (постоянная база). Индекс рассчитывается исходя из стоимости произведенной продукции по формуле Ласпейреса. При расчете индекса стоимость продукции включает стоимость давальческого сырья. Чтобы рассчитать индекс физического объема промышленной продукции, начиная с уровня классов КЭДМ (первые 4 знака кода КЭДМ) стоимостной индекс в действующих ценах дефлятируется используя индекс цен промышленной продукции. В процессе агрегации индексов от низших уровней к высшим уровням классификации используется два вида весов: на низших уровнях классификации (код товара согласно номенклатуре PRODMOLD, код группы товаров согласно классификатору CSPM) используется стоимость произведенной продукции в базисном году для каждого кода. Для высших уровней: классы, группы, разделы, секции КЭДМ и общего итога используется Валовая добавленная стоимость в базисном году, рассчитанная в системе Национальных счетов.

Для сбора данных о **физическом объеме производства** товаров используется Номенклатура промышленной продукции и услуг PRODMOLD-2013, гармонизированной с европейским стандартом PRODCOM, список 2013 года.

## **СЕЛЬСКОЕ ХОЗЯЙСТВО**

**Продукция сельского хозяйства** в денежной оценке рассчитана в текущих ценах и включает продукцию растениеводства и животноводства, а также стоимость рыночных услуг, оказанных предприятиями по обслуживанию сельского хозяйства и сельскохозяйственными предприятиями, крестьянскими хозяйствами, производящими сельскохозяйственную продукцию, и нерыночных услуг, оказанными бюджетными организациями и учреждениями. Для расчета индекса физического объема продукции сельского хозяйства используются сопоставимые цены, в которых оценивается продукция растениеводства и животноводства. До 2012 года в качестве сопоставимых цен использовались цены 2005 года, начиная с 2013 года, при расчете продукции сельского хозяйства в качестве сопоставимых цен используются средние цены предыдущего года.

**Объем продукции растениеводства** определяется размерами валового сбора сельскохозяйственных культур. В денежной оценке к стоимости валового сбора прибавляется прирост (или вычитается убыль) стоимости незавершенного производства в растениеводстве за год, а также стоимость выращивания молодых многолетних насаждений.

**Объем продукции животноводства** определяется количеством полученного приплода и прироста, выращенного за год молодняка скота и птицы, привеса взрослого скота, полученного в результате его откорма, а также количеством молока, шерсти, яиц и других продуктов животноводства, полученных в процессе хозяйственного использования скота и птицы.

## **ИНВЕСТИЦИИ В ОСНОВНОЙ КАПИТАЛ**

**Инвестиции в долгосрочные материальные активы** представляют собой совокупность затрат, направляемых на создание и воспроизводство основных средств – новое строительство, расширение, реконструкцию и техническое перевооружение действующих промышленных, сельскохозяйственных, транспортных, торговых и других предприятий, затраты на строительство жилья и объектов социально-культурного назначения.

**Инвестиции** представляют собой затраты для выполнения строительных работ, приобретения, установки и монтажа оборудования, транспортных средств, другие затраты, направленные на создание новых долгосрочных материальных активов, затраты на развитие, модернизацию, реконструкцию, капитальный ремонт действующих, а также стоимость услуг, связанные с передачей собственности долгосрочных материальных активов.

## **ТРАНСПОРТ**

**Объем перевозок грузов** – количество грузов в тоннах, перевезенных транспортом.

**Грузооборот** – объем работы транспорта по перевозкам грузов, в тонно-километрах, т.е. перемещение 1 тонны груза на 1 километр. Исчисляется суммированием произведений массы перевезенных грузов в тоннах на расстояние перевозки в километрах.

**Перевозка пассажиров** характеризует численность людей, перевезенных транспортными средствами в отчетном периоде, включая пассажиров, пользующихся правом бесплатного проезда.

**Пассажирооборот** – объем работы транспорта по перевозкам пассажиров в пассажиро-километрах, т.е. перемещение пассажира на 1 километр. Исчисляется суммированием произведений количества пассажиров каждой перевозки на расстояние перевозки в километрах.

Перевозки грузов и пассажиров, грузооборот и пассажирооборот определяются на основании сводных итогов по железнодорожному и авиационному транспорту, предоставляемых Государственным предприятием «Calea Ferată din Moldova» и Министерством транспорта и дорожной инфраструктуры, а также данных централизованной статистической отчетности по автомобильному, речному и троллейбусному транспорту.



**По автомобильному транспорту** в объем перевозок грузов включаются данные сплошного статистического наблюдения предприятий, основным видом деятельности которых являются автомобильные перевозки, а также предприятий других видов деятельности, осуществляющие грузовые автоперевозки на коммерческой основе (за плату) и имеющие на своем балансе или арендующие 10 и более грузовых автомобилей.

**На железнодорожном транспорте** объем перевезенных грузов включает внутренние перевозки, ввоз (импорт), вывоз (экспорт) и транзит.

**Перевозка пассажиров и пассажирооборот автобусами** (включая микроавтобусы) – рассчитаны на основе данных статистических отчетов, полученных от юридических и физических лиц, осуществляющих пассажирские перевозки общественным транспортом.

### **СВЯЗЬ**

Показатели об услугах и средствах связи относятся к государственным предприятиям и акционерным обществам, действующим в данной области.

### **ТУРИЗМ**

Данные о вместимости и посещении коллективных структур по приему туристов с функциями размещения получены из статистических отчетов, представляемых хозяйствующими субъектами, которые осуществляют управление коллективными структурами размещения туристов.

Данные о туристической деятельности получены из статистических отчетов представляемых хозяйствующими субъектами, осуществляющими туристическую деятельность на основании лицензии по туризму.

Под **структурой по приему туристов с функциями размещения** подразумевается любое строение или оборудованное место, предназначенное, в соответствии с проектом и исполнением, для размещения туристов.

**Действующая вместимость по размещению туристов (в койко-днях)** – это число коек (мест), предоставленных к размещению коллективными структурами размещения туристов, с учетом количества дней работы структуры в отчетном периоде, то есть дней, когда было возможно размещение туристов.

**Количество размещенных туристов в коллективных структурах по приему туристов с функциями размещения** охватывает все лица (молдавские и иностранные граждане), которые путешествуют в какое-либо место, находящееся за пределами их обычной среды проживания, на срок, не превышающий 12 месяцев и осуществляют, по меньшей мере, одну ночевку в коллективном средстве размещения в посещаемом месте, главной целью поездки которых не является занятие деятельностью, оплачиваемой в посещаемом месте.

**Ночевкой** считается каждая ночь, по каждому человеку, зарегистрированному в коллективной структуре размещения туристов, независимо от того, присутствует или нет физически лицо в номере.

**Индексы использования койко-мест для размещения туристов (нетто)** определяются делением количества всех пребываний (ночевок) на действующую вместимость по размещению туристов в соответствующем периоде.

**Внутренний туризм** отражает туристические услуги, предоставленные по туристическим местам страны и проданные хозяйствующими субъектами, имеющими лицензии по туризму, молдавским гражданам.

### **ТОРГОВЛЯ И УСЛУГИ**

**Оборот предприятия (доход от продаж)** представляет собой сумму доходов полученных от продажи продукции, товаров, оказанных услуг и выполненных работ, происходящих как от основного вида деятельности, так и от второстепенных видов деятельности, осуществляемых предприятием за указанный период. Этот показатель составляет сумму оборота по кредиту счета 611 «Доходы от продаж» и субсчета 6122 «Доходы от текущей аренды».

В оборот предприятия (доход от продаж) **не включается**:

- НДС и другие вычитаемые аналогичные налоги, связанные с оборотом;
- другие операционные доходы (оборот по кредиту счета 612 «Другие операционные доходы», за исключением субсчета 6122 «Доходы от текущей аренды», который включается в оборот предприятия);
- доходы от продажи долгосрочных активов и инвестиционной деятельности (оборот по кредиту счета 621 «Доходы от инвестиционной деятельности»);
- другие доходы от финансовой деятельности, чрезвычайные доходы (622 «Доходы от финансовой деятельности», 623 «Чрезвычайные доходы»);
- стоимость тары, возвращенной после поставки.

## **ВНЕШНЯЯ ТОРГОВЛЯ**

Данные, представленные в разделе “Внешняя торговля”, разработаны на основе таможенных деклараций. Товары, транспортировка которых осуществляется по магистральному кабелю или газопроводу (электроэнергия, природный газ), учитываются на базе статистической отчетности.

**Объем внешней торговли** определяет совокупность товаров, составляющих предмет обмена между нашей страной и другими странами, увеличивающих или уменьшающих материальные ресурсы страны в результате их ввоза или вывоза. В объем внешней торговли не вошли услуги как материального, так и нематериального характера.

Учет экспорта ведется по ценам FOB или франко-границы страны-экспортера, импорта – по ценам CIF или франко-границы страны-импортера. Экспорт включает и реэкспорт, т.е. товары ввезенные, а затем вывезенные за границу без переработки.

**Сальдо торгового баланса** рассчитывается как разница между экспортом и импортом.

## **ЦЕНЫ**

**Индекс потребительских цен** является оценочным показателем, характеризующим изменения общего уровня цен на товары и услуги, приобретаемые, используемые или оплачиваемые населением для удовлетворения своих потребностей за указанный период (называемый текущим) по сравнению с установленным периодом (называемым базисным).

Расчет индексов производится на базе структуры (удельных весов) потребительских расходов согласно выборочного обследования домашних хозяйств в 2012 году и цен на 1200 товаров (услуг) представителей в 850 пунктах торговли и сферы услуг в 8 городах страны.

**Месячный уровень инфляции** показывает рост потребительских цен за месяц по сравнению с предыдущим месяцем.

**Индексы цен производителей промышленной продукции** определяют динамику цен на промышленную продукцию на первой стадии коммерциализации (без налога на добавленную стоимость). Индексы рассчитываются ежемесячно на основе статистических наблюдений за ценами около 866 товаров-представителей на 221 промышленном предприятии.

**Индексы цен в строительстве** – это соотношение текущих цен на строительно-монтажные работы, регистрируемые ежеквартально 100 организациями-представителями к сметным ценам 1991 года, принятых в качестве постоянных и к текущим ценам предыдущего года.

## **ФИНАНСЫ**

**Национальный публичный бюджет** представляет собой все доходы и расходы, являющиеся самостоятельными элементами в бюджетной системе.

**Доходы национального публичного бюджета** состоят из всех налогов и сборов, других поступлений, предусмотренных действующим законодательством.

**Расходы национального публичного бюджета** представляют собой расходы, предусмотренные законом о бюджете на год и направленные на удовлетворение потребностей общества, состоящие из расходов на: покрытие социально-культурных и научно-исследовательских расходов, содержание государственного аппарата, покрытие военных расходов, обслуживание государственного долга, предоставление субсидий, развитие экономического сектора государства и др.

**Дефицит бюджета** представляет собой превышение расходов над доходами.

**Профицит бюджета** представляет собой превышение доходов над расходами.

## **СОЦИАЛЬНОЕ ПОЛОЖЕНИЕ**

**Среднемесячные располагаемые доходы одного члена домашнего хозяйства** представляют совокупность денежных и натуральных поступлений от различных видов деятельности.

**Совокупные потребительские расходы одного члена домашнего хозяйства** – это все текущие расходы на продовольственные и не продовольственные товары и услуги.

**Прожиточный минимум** представляет собой минимальный объем материальных ценностей и услуг, необходимых для удовлетворения первоочередных потребностей, обеспечения здоровья и поддержки жизнеспособности человека.

**Номинальная начисленная оплата труда** – выплаты наемным работникам деньгами или натурой, производимые, как правило, через регулярные промежутки времени за отработанное время или выполненную работу. В оплату труда включаются также выплаты за неотработанное время, годовые, сезонные и другие премии выплачиваемые нерегулярно и т.п. Данные об оплате труда характеризуют валовые выплаты, то есть начисленные суммы до каких либо удержаний, производимых работодателем от имени наемных работников.

**Среднемесячная номинальная оплата труда одного работающего в целом по экономике** (по видам деятельности, районам, муниципиям) – отношение начисленного фонда оплаты труда наемным работникам на среднюю численность наемных работников.



**Реальная оплата труда** – покупательская способность номинальной оплаты труда.

Индекс реальной оплаты труда – отношение индекса средней номинальной оплаты труда на индекс потребительских цен.

**Численность пенсионеров** – число лиц, получающих ежемесячно денежную сумму в качестве материального обеспечения по возрасту, инвалидности, по случаю потери кормильца на условиях, предусмотренных действующим законодательством.

**Средний размер месячной пенсии** – исчисляется как отношение общей суммы назначенных месячных пенсий всем пенсионерам, состоящим на учете в органах социальной защиты, к их численности.

**Активное население с экономической точки зрения** – лица 15 лет и старше, которые предлагают рабочую силу для производства товаров и услуг, включая занятое население и безработных.

**Занятое население** – лица 15 лет и старше, которые осуществляют какую-либо экономическую или социальную деятельность, производящую товары и услуги в целях получения дохода в виде заработной платы или других прибылей.

**Безработные, согласно определению МБТ** – лица 15 лет и старше, которые в течение отчетного периода одновременно выполняют следующие условия:

- не имеют места работы и не осуществляют какую-либо деятельность в целях получения доходов;
- ищут работу, используя в последние 4 недели разные методы, чтобы найти ее;
- готовы приступить к работе в ближайшие 15 дней, если найдется работа.

**Уровень безработицы** – отношение числа безработных к экономически активному населению (безработные плюс занятое население).

**Зарегистрированные безработные** – трудоспособные граждане в трудоспособном возрасте, которые не имеют работы, законного дохода и зарегистрированы агентствами занятости населения в качестве лиц, ищущих работу и желающих трудоустроиться.

**Текущая оценка численности населения** в годы между переписями производится на основании итогов последней переписи населения, к которой ежегодно добавляются числа родившихся и прибывших на данную территорию и вычитаются числа умерших и выбывших с данной территории. При этом учитывается также изменение численности населения в результате административно-территориальных преобразований.

Начиная с 1 января 2015 года, Национальное бюро статистики (НБС) отменило статистические бюллетени (формы первичного учета демографических процессов) и производит статистику естественного движения населения используя данные, получаемые в электронном формате от ГП «ЦГИР «Registru» в соответствии с контрактом о предоставлении информационных услуг от 24 ноября 2008 года № 159-I, заключенным между Министерством информационных технологий и связи и НБС.

**Общие коэффициенты рождаемости, смертности, брачности и разводимости** рассчитываются как отношение соответствующего числа родившихся живыми, умерших, браков и разводов за год к среднегодовой численности постоянного населения. Исчисляются в промилле.

Источником данных о **миграционном движении населения** является автоматизированная база данных Министерства информационных технологий и связи и Министерства внутренних дел.

**Заболеваемость** – зарегистрированные в данном году случаи заболеваний населения с диагнозом, установленным впервые.

**Преступность** – социально-правовое явление, включающее преступления, совершенные на конкретной территории в течение определенного периода времени.

**Зарегистрированное преступление** – выявленное и официально взятое на учет общественно опасное деяние, в соответствии с действующим уголовным законодательством.