

**СОЦИАЛЬНО-ЭКОНОМИЧЕСКОЕ  
ПОЛОЖЕНИЕ  
РЕСПУБЛИКИ МОЛДОВА  
в январе-сентябре 2016 года**

# СОДЕРЖАНИЕ

I. КРАТКАЯ ХАРАКТЕРИСТИКА СОЦИАЛЬНО-ЭКОНОМИЧЕСКОГО ПОЛОЖЕНИЯ РЕСПУБЛИКИ МОЛДОВА в январе-сентябре 2016 года .....	3
1.1. Основные макроэкономические показатели Республики Молдова в январе-сентябре 2016 года.....	5
II. ВАЛОВОЙ ВНУТРЕННИЙ ПРОДУКТ.....	6
III. ПРОИЗВОДСТВО ТОВАРОВ И УСЛУГ	
3.1. Промышленность .....	10
3.2. Сельское хозяйство.....	15
3.3. Инвестиции в долгосрочные материальные активы.....	18
3.4. Транспорт .....	21
3.5. Туризм .....	23
3.6. Торговля и услуги.....	27
3.7. Внешняя торговля.....	29
IV. ЦЕНЫ .....	44
V. ФИНАНСЫ	
5.1. Исполнение национального публичного бюджета .....	47
5.2. Кредиты, депозиты и кассовый оборот.....	48
5.3. Страхование.....	49
5.4. Рынок ценных бумаг .....	50
VI. СОЦИАЛЬНОЕ ПОЛОЖЕНИЕ	
6.1. Уровень жизни населения.....	51
6.2. Демографическая ситуация.....	58
6.3. Здоровоохранение .....	60
6.4. Правонарушения .....	62
МЕТОДОЛОГИЧЕСКИЕ ПОЯСНЕНИЯ.....	64

# I. КРАТКАЯ ХАРАКТЕРИСТИКА СОЦИАЛЬНО-ЭКОНОМИЧЕСКОГО ПОЛОЖЕНИЯ РЕСПУБЛИКИ МОЛДОВА в январе-сентябре 2016 года<sup>1</sup>

Результаты деятельности национальной экономики характеризуются следующими данными:

- **Валовой внутренний продукт** в январе-июне 2016 года составил 58531 млн. лей (в текущих рыночных ценах) и возрос, в реальном выражении, на 1,3% по сравнению январем-июнем 2015 года.

- **Индекс объема промышленного производства** в январе-сентябре 2016 года составил 99,8% по отношению к январю-сентябрю 2015 года.

- **Валовая продукция сельского хозяйства** в хозяйствах всех категорий в январе-сентябре 2016 года по сравнению с январем-сентябрем 2015 года, по предварительной оценке, составила 20706 млн. лей в текущих ценах или 118,9% в сопоставимых ценах. Увеличение объема продукции сельского хозяйства было обусловлено ростом продукции растениеводства на 28,4% и продукции животноводства – на 2,4%.

- **Инвестиций в долгосрочные материальные активы** за счет всех источников финансирования за январь-сентябрь 2016 года было освоено в сумме 9830,2 млн. лей (в текущих ценах), из которых 4828,6 млн. лей составили строительно-монтажные работы или, соответственно 82,4% и 86,2% (в сопоставимых ценах) по сравнению с январем-сентябрем 2015 года. Ввод в эксплуатацию жилых домов снизился на 16,2%.

- **Предприятиями железнодорожного, автомобильного, речного и воздушного транспорта** в январе-сентябре 2016 года было перевезено 9664,2 тыс. тонн грузов, на 3,0% меньше, чем в соответствующем периоде 2015 года. Грузооборот транспортных предприятий составил 2805,2 млн. тонно-км, что на 1,8% меньше, чем в январе-сентябре 2015 года.

- **Оборот розничной торговли** (за исключением автомобилей и мотоциклов) в январе-сентябре 2016 года увеличился на 0,4% (в сопоставимых ценах) по сравнению с аналогичным периодом 2015 года.

- **Оборот рыночных услуг, оказанных населению** в январе-сентябре 2016 года, вырос на 0,4% (в сопоставимых ценах) по сравнению с соответствующим периодом 2015 года.

- **Оборот торговли автотранспортных средств и мотоциклов** в январе-сентябре 2016 года увеличился на 19,3% (в текущих ценах) по сравнению с аналогичным периодом 2015 года.

- **Оборот оптовой торговли** (за исключением автомобилей и мотоциклов) в январе-сентябре 2016 года вырос на 0,5% (в текущих ценах) по сравнению с этим же периодом 2015 года.

- **Оборот рыночных услуг, оказанных предприятиям** в январе-сентябре 2016 года, увеличился на 1,4% (в текущих ценах) по сравнению с соответствующим периодом 2015 года.

- **Экспорт** товаров в январе-сентябре 2016 года составил 1432,7 млн. долларов США, что на 1,0% меньше, чем в соответствующем периоде 2015 года. **Импорт** товаров составил 2895,9 млн. долларов США, что на 2,2% ниже уровня января-сентября 2015

<sup>1</sup> Социально-экономические показатели приведены без данных предприятий и организаций левобережья Днестра и муниципия Бендер

года. **Торговый баланс** сложился с **дефицитом** в размере 1463,2 млн. долларов США или на 51,6 млн. долларов США (-3,4%) меньше по сравнению с январем-сентябрем 2015 года.

- **Средняя оплата труда** одного работающего в экономике в сентябре 2016 года составила 5170,6 лея или на 10,1% больше по сравнению с сентябрем 2015 года и уменьшилась на 1,4% по сравнению с предыдущим месяцем (августом 2016 года). В бюджетной сфере средняя оплата труда в сентябре текущего года составила 4236,8 лея (+8,0% по сравнению с сентябрем 2015 года), в реальном секторе экономики – 5555,8 лея (+10,8%).

- **Численность официально зарегистрированных безработных**, по данным Национального агентства занятости, на 1 октября 2016 года составила 21,8 тыс. человек. Численность безработных, *согласно определению Международного бюро труда*, во II квартале 2016 года составила 55 тыс. человек.

- **Индекс потребительских цен (ИПЦ)** в январе-сентябре 2016 года составил 107,7% по сравнению с соответствующим периодом прошлого года. В сентябре 2016 по сравнению с сентябрем 2015 года ИПЦ составил 103,0% а по сравнению с декабрем 2015 года – 99,3%.

## 1.1. Основные макроэкономические показатели Республики Молдова в январе-сентябре 2016 года\*

	Объем в текущих ценах	В % к январю- сентябрю 2015	Сентябрь 2016 в % к:		Январь- сентябрь 2015 в % к январю- сентябрю 2014
			сентябрю 2015	августу 2016	
<b>Индекс объема промышленного производства, %</b>	x	99,8	97,3	110,8	103,8
<b>Продукция сельского хозяйства, млн. лей</b>	20 706	118,9	x	x	88,2
<b>Инвестиции в долгосрочные материальные активы за счет всех источников финансирования, млн. лей</b>	9 830,1	82,4	x	x	96,6
в том числе строительно-монтажные работы	4 828,6	86,2	x	x	87,2
<b>Ввод в эксплуатацию жилых домов (общая площадь) за счет всех источников финансирования, тыс. м<sup>2</sup></b>	293,0	83,8	x	x	136,8
<b>Грузооборот предприятий транспорта – всего, млн. тонно-км</b>	2 805,2	98,2	113,0	103,5	92,9
в том числе:					
железнодорожного	531,5	71,2	94,4	83,6	86,3
автомобильного <sup>1</sup>	2 273,0	107,7	118,1	109,2	97,1
<b>Перевезено грузов предприятиями транспорта – всего, тыс. тонн</b>	9 664,2	97,0	125,6	113,4	96,6
в том числе:					
железнодорожного	2 396,0	73,7	100,2	100,7	88,3
автомобильного <sup>1</sup>	7 167,9	108,7	135,2	117,5	105,4
<b>Оборот розничной торговли (за исключением автомобилей и мотоциклов), млн. лей</b>	31 351,5	100,4 <sup>2</sup>	98,2 <sup>2</sup>	96,5 <sup>2</sup>	95,5 <sup>2</sup>
<b>Оборот рыночных услуг, оказанных населению, млн. лей</b>	10 777,9	100,4 <sup>2</sup>	115,4 <sup>2</sup>	112,7 <sup>2</sup>	101,0 <sup>2</sup>
<b>Оборот торговли автотранспортных средств и мотоциклов, млн. лей</b>	5 150,7	119,3 <sup>3</sup>	129,1 <sup>3</sup>	126,6 <sup>3</sup>	87,3 <sup>3</sup>
<b>Оборот оптовой торговли (за исключением автомобилей и мотоциклов), млн. лей</b>	55 049,3	100,5 <sup>3</sup>	100,6 <sup>3</sup>	103,0 <sup>3</sup>	107,5 <sup>3</sup>
<b>Оборот рыночных услуг, оказанных предприятиям, млн. лей</b>	26 794,4	101,4 <sup>3</sup>	100,9 <sup>3</sup>	97,2 <sup>3</sup>	106,1 <sup>3</sup>
<b>Экспорт, млн. долларов США</b>	1 432,7	99,0	118,5	115,2	83,3
<b>Импорт, млн. долларов США</b>	2 895,9	97,8	107,1	103,0	76,6
<b>Торговый баланс, млн. долларов США</b>	-1 463,2	96,6	96,4	91,8	71,2
<b>Средняя оплата труда одного работающего в национальной экономике, лей</b>	4 967,1	109,2	110,1	98,6	112,0
<b>Реальная оплата труда одного работника, %</b>	x	101,4	106,6	98,0	103,3
<b>Численность официально зарегистрированных безработных (на 1 октября 2016 г.), тыс. человек</b>	21,8	102,7	102,7	96,7	133,9
<b>Индекс потребительских цен</b>	x	107,7	103,0	100,6	108,4
продовольственные товары	x	108,9	104,6	100,6	108,4
непродовольственные товары	x	107,3	104,6	101,1	111,1
услуги	x	106,6	99,2	100,0	104,4

\* Предварительные данные

<sup>1</sup> Включая предприятия других видов деятельности, осуществляющие грузовые перевозки на коммерческой основе и имеющие на своем балансе или арендующие 10 и более грузовых автомобилей

<sup>2</sup> В сопоставимых ценах

<sup>3</sup> В текущих ценах

## II. ВАЛОВОЙ ВНУТРЕННИЙ ПРОДУКТ

Во II квартале 2016 года валовой внутренний продукт (ВВП) составил 31434 млн. лей в текущих рыночных ценах и возрос в реальном выражении на 1,8% по сравнению со II кварталом 2015 года. **С учетом сезонных корректировок** валовой внутренний продукт возрос по сравнению с тем же кварталом 2015 года на 1,0% и на 0,6% по сравнению с I кварталом 2016 года.

### Динамика валового внутреннего продукта

		I квартал	II квартал	III квартал	IV квартал	Год
<b>- в % к соответствующему периоду предыдущего года</b>						
<b>Исходные данные</b>	<b>2014</b>	103,8	104,4	106,0	104,4	104,8
	<b>2015</b>	104,8	102,5	96,3	96,7	99,5
	<b>2016</b>	100,8	101,8	–	–	–
<b>Сезонно-скорректированные данные</b>	<b>2014</b>	105,2	105,2	106,0	104,3	–
	<b>2015</b>	103,9	102,0	96,2	97,3	–
	<b>2016</b>	100,3	101,0	–	–	–
<b>- в % к предыдущему кварталу</b>						
<b>Сезонно-скорректированные данные</b>	<b>2014</b>	99,0	101,8	104,3	99,3	–
	<b>2015</b>	98,6	99,9	98,3	100,4	–
	<b>2016</b>	101,7	100,6	–	–	–

### Влияние элементов ресурсов и использования на изменение ВВП во II квартале 2016 года.

#### Ресурсы

**Валовая добавленная стоимость (ВДС)** в целом по экономике возросла во II квартале 2016 года на 2,4% по сравнению с соответствующим периодом прошлого года, составив в ВВП 84,5%, повлияв на его рост на 2,0%.

**Положительное влияние** на рост ВВП в отчетном периоде оказали следующие виды деятельности:

- Оптовая и розничная торговля; техническое обслуживание и ремонт автотранспортных средств и мотоциклов (+0,6%), НДС которой возросла на 4,1%, а ее удельный вес в ВВП составил 16,0%;
- Информационные услуги и связь (+0,4%), НДС которых возросла на 7,0%, а их удельный вес в ВВП составил 5,6%;
- Сельское, лесное и рыбное хозяйство; профессиональная, научная и техническая деятельность повлияли на рост ВВП на +0,3% каждый, вклад которых в ВВП составил соответственно 6,6% и 2,2%, а их НДС возросла соответственно на 4,1% и 13,0%;
- Транспорт и хранение (+0,2%), НДС которых возросла на 3,1%, а их удельный вес в ВВП составил 5,0%;
- Добыча полезных ископаемых и обрабатывающая промышленность (+0,1%), НДС которых возросла на 0,6%, а их удельный вес в ВВП составил 12,9%.

Поступление в национальный публичный бюджет налогов на продукты возросло на 1,7% по сравнению с соответствующим периодом прошлого года, повлияв на рост ВВП на 0,3% и удельный вес которых в ВВП составил 16,2%.

**Наибольшее отрицательное воздействие** на индекс физического объема ВВП оказали следующие виды деятельности:

- Строительство (-0,8%), НДС которого снизилась на 14,5%, а удельный вес в ВВП составил 4,5%;
- Прочие виды деятельности (-0,6%), НДС которых снизилась на 4,9%, а их удельный вес в ВВП составил 10,9%.

#### Использование

С точки зрения использования ВВП, рост обусловлен за счет:

- Конечного потребления домашних хозяйств (+1,9%), объем которого увеличился на 2,2%, а его удельный вес в ВВП составил 88,5%;
- Конечного потребления органов государственного управления и некоммерческих организаций, обслуживающих домашние хозяйства (+0,1%), объем которого увеличился на 0,1%, а его удельный вес в ВВП составил 20,1%.

Отрицательно повлияло на рост ВВП валовое накопление основного капитала (-2,3%), объем которого снизился по сравнению с соответствующим периодом прошлого года на 9,4%, составив в ВВП 21,8%.

Отрицательное влияние на рост ВВП оказал и чистый экспорт (-1,9%), как результат роста импорта товаров и услуг более высокими темпами (+4,3%) по сравнению с ростом экспорта товаров и услуг (+3,0%).

**Пересмотр сезонно – скорректированной серии.**

Сезонно-скорректированная серия квартальных оценок ВВП в результате включения расчетов за II квартал 2016 года практически не изменилась по сравнению с данными опубликованными 15 июня 2016 года.

*Производство и использование валового внутреннего продукта  
во II квартале 2016 г.*

		Текущие цены, тыс. лей	Индексы физического объема в % ко II кварталу 2015	Структура ВВП, %	Степень влияния на ВВП (+/-), %
<b>РЕСУРСЫ</b>					
	<b>Валовая добавленная стоимость – всего</b>	<b>26 575 514</b>	<b>102,4</b>	<b>84,5</b>	<b>2,0</b>
A	Сельское, лесное и рыбное хозяйство	2 078 430	104,1	6,6	0,3
B,C	Добыча полезных ископаемых; обрабатывающая промышленность	4 045 869	100,6	12,9	0,1
D,E	Производство и обеспечение электро- и теплоэнергией, газом, горячей водой; кондиционирование воздуха; водоснабжение; очистка и обработка отходов и восстановительные работы	793 321	97,1	2,5	-0,1
F	Строительство	1 410 479	85,5	4,5	-0,8
G	Оптовая и розничная торговля; техническое обслуживание и ремонт автотранспортных средств и мотоциклов	5 017 581	104,1	16,0	0,6
H	Транспорт и хранение	1 573 021	103,1	5,0	0,2
J	Информационные услуги и связь	1 763 189	107,0	5,6	0,4
L	Операции с недвижимым имуществом	1 668 852	100,9	5,3	0,0
M	Профессиональная, научная и техническая деятельность	695 626	113,0	2,2	0,3
O,P,Q I,K,N, R,S,T	Государственное управление и оборона; обязательное социальное страхование; образование; здравоохранение и социальные услуги	4 536 220	99,0	14,4	-0,1
	Прочие виды деятельности	3 436 588	95,1	10,9	-0,6
	Услуги финансового посредничества, измеряемые косвенным образом	-443 662	x	-1,4	1,7
	<b>Чистые налоги на продукты (налоги минус субсидии)</b>	<b>4 858 329</b>	<b>98,7</b>	<b>15,5</b>	<b>-0,2</b>
	из них: налоги на продукты	5 078 424	101,7	16,2	0,3
	<b>ВАЛОВОЙ ВНУТРЕННИЙ ПРОДУКТ</b>	<b>31 433 843</b>	<b>101,8</b>	<b>100,0</b>	<b>1,8</b>
<b>ИСПОЛЬЗОВАНИЕ</b>					
	<b>Конечное потребление – всего</b>	<b>34 136 971</b>	<b>101,8</b>	<b>108,6</b>	<b>2,0</b>
	Конечное потребление домашних хозяйств	27 821 806	102,2	88,5	1,9
	Конечное потребление органов государственного управления и некоммерческих организаций, обслуживающих домашние хозяйства	6 315 165	100,1	20,1	0,1
	<b>Валовое накопление капитала</b>	<b>6 951 420</b>	<b>x</b>	<b>22,1</b>	<b>1,7</b>
	Валовое накопление основного капитала	6 838 276	90,6	21,8	-2,3
	Изменение запасов	113 144	x	0,4	4,0
	<b>Чистый экспорт товаров и услуг</b>	<b>-9 654 548</b>	<b>x</b>	<b>-30,7</b>	<b>-1,9</b>
	Экспорт товаров и услуг	14 183 244	103,0	45,1	1,4
	Импорт товаров и услуг (-)	23 837 792	104,3	75,8	3,3

В отдельных случаях незначительные расхождения между итогом и суммой слагаемых объясняются округлением данных.

## Динамика квартального валового внутреннего продукта 2010-2016 (2010 = 100)

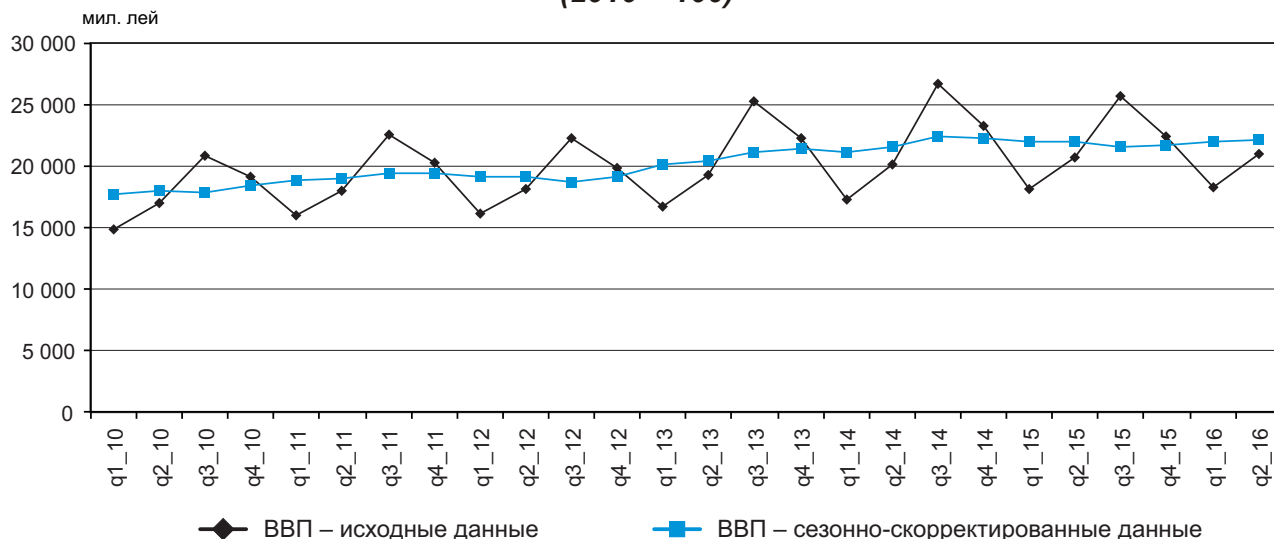

**ВВП в I полугодии 2016 года** составил 58531 млн. лей в текущих рыночных ценах и возрос в реальном выражении на 1,3% по сравнению с I полугодием 2015 года.

### Валовой внутренний продукт в I полугодии 2016 года

	I квартал	II квартал	I полугодие
Текущие рыночные цены, миллионов лей	27 097	31 434	58 531
в % к соответствующему периоду предыдущего года	100,8	101,8	<b>101,3</b>
в % к предыдущему кварталу	101,7	<b>100,6</b>	–

### Влияние элементов ресурсов и использования на изменение ВВП в I полугодии 2016 года.

#### Ресурсы

**Наибольшее положительное влияние** на рост ВВП в I полугодии 2016 года по сравнению с I полугодием 2015 года оказали следующие виды деятельности:

- Оптовая и розничная торговля; техническое обслуживание и ремонт автотранспортных средств и мотоциклов (+0,6%), ВДС которой возросла на 3,8%, а ее удельный вес в ВВП составил 15,2%;
- Информационные услуги и связь (+0,3%), ВДС которых возросла на 5,4%, а их удельный вес в ВВП составил 6,5%;
- Сельское, лесное и рыбное хозяйство; добыча полезных ископаемых и обрабатывающая промышленность; профессиональная, научная и техническая деятельность повлияли на рост ВВП на +0,2% каждый, вклад которых в ВВП составил соответственно 5,3%, 12,6% и 2,3%, а их ВДС возросла соответственно на 4,4%, 1,4 и 10,2%;
- Налоги на продукты (+0,2%), объем которых возрос на 1,4%, а их удельный вес в ВВП составил 15,7%.

**Наибольшее отрицательное воздействие** на индекс физического объема ВВП оказали следующие виды деятельности:

- Строительство (-0,5%), ВДС которого снизилась на 11,1%, а удельный вес в ВВП составил 3,6%;
- Прочие виды деятельности (-1,2%), ВДС которых снизилась на 9,3%, а их удельный вес в ВВП составил 11,2%.

#### Использование

С точки зрения использования ВВП, рост обусловлен за счет конечного потребления домашних хозяйств (+2,0%), объем которого увеличился на 2,2%, а его удельный вес в ВВП составил 88,6%.

Отрицательно повлияли на рост ВВП:

- Валовое накопление основного капитала (-1,7%), объем которого снизился на 6,7%, а его удельный вес в ВВП составил 21,8%;
- Чистый экспорт (-3,0%), как результат снижения экспорта товаров и услуг на 1,2% по сравнению с ростом импорта товаров и услуг на 3,1%.



*Производство и использование валового внутреннего продукта  
в I полугодии 2016 г.*

		Текущие цены, тыс. лей	Индексы физического объема в % к I полугодию 2015	Структура ВВП, %	Степень влияния на ВВП (+/-), %
<b>РЕСУРСЫ</b>					
	<b>Валовая добавленная стоимость – всего</b>	<b>49 594 508</b>	<b>101,5</b>	<b>84,7</b>	<b>1,3</b>
A	Сельское, лесное и рыбное хозяйство	3 084 390	104,4	5,3	0,2
B,C	Добыча полезных ископаемых; обрабатывающая промышленность	7 400 306	101,4	12,6	0,2
D,E	Производство и обеспечение электро- и теплотенергией, газом, горячей водой; кондиционирование воздуха; водоснабжение; очистка и обработка отходов и восстановительные работы	1 968 803	97,2	3,4	-0,1
F	Строительство	2 107 767	88,9	3,6	-0,5
G	Оптовая и розничная торговля; техническое обслуживание и ремонт автотранспортных средств и мотоциклов	8 880 812	103,8	15,2	0,6
H	Транспорт и хранение	3 150 400	102,2	5,4	0,1
J	Информационные услуги и связь	3 781 634	105,4	6,5	0,3
L	Операции с недвижимым имуществом	3 376 214	100,8	5,8	0,0
M	Профессиональная, научная и техническая деятельность	1 357 086	110,2	2,3	0,2
O,P,Q	Государственное управление и оборона; обязательное социальное страхование; образование; здравоохранение и социальные услуги	8 909 083	98,6	15,2	-0,2
I,K,N, R,S,T	Прочие виды деятельности	6 584 314	90,7	11,2	-1,2
	Услуги финансового посредничества, измеряемые косвенным образом	-1 006 300	x	-1,7	1,5
	<b>Чистые налоги на продукты (налоги минус субсидии)</b>	<b>8 936 728</b>	<b>100,3</b>	<b>15,3</b>	<b>0,1</b>
	из них: налоги на продукты	9 187 325	101,4	15,7	0,2
	<b>ВАЛОВОЙ ВНУТРЕННИЙ ПРОДУКТ</b>	<b>58 531 236</b>	<b>101,3</b>	<b>100,0</b>	<b>1,3</b>
<b>ИСПОЛЬЗОВАНИЕ</b>					
	<b>Конечное потребление – всего</b>	<b>63 878 468</b>	<b>101,8</b>	<b>109,1</b>	<b>2,0</b>
	Конечное потребление домашних хозяйств	51 880 499	102,2	88,6	2,0
	Конечное потребление органов государственного управления и некоммерческих организаций, обслуживающих домашние хозяйства	11 997 969	100,2	20,5	0,0
	<b>Валовое накопление капитала</b>	<b>13 347 916</b>	<b>x</b>	<b>22,8</b>	<b>2,3</b>
	Валовое накопление основного капитала	12 785 122	93,3	21,8	-1,7
	Изменение запасов	562 793	x	1,0	4,0
	<b>Чистый экспорт товаров и услуг</b>	<b>-18 695 148</b>	<b>x</b>	<b>-31,9</b>	<b>-3,0</b>
	Экспорт товаров и услуг	26 299 857	98,8	44,9	-0,6
	Импорт товаров и услуг (-)	44 995 004	103,1	76,9	2,4

В отдельных случаях незначительные расхождения между итогом и суммой слагаемых объясняются округлением данных.

### III. ПРОИЗВОДСТВО ТОВАРОВ И УСЛУГ

#### 3.1. Промышленность

В январе-сентябре 2016 года индекс объема промышленного производства по отношению к январю-сентябрю 2015 года составил 99,8%. В сентябре по сравнению с сентябрем 2015 года этот индекс составил 97,3%.

Объем произведенной и отгруженной продукции промышленными предприятиями, охваченными ежемесячным статистическим обследованием, по видам деятельности представлены в следующей таблице:

	Январь-сентябрь 2016			
	Объем произведенной продукции		Объем отгруженной продукции, млн. лей	
	млн. лей (действующие цены)	в % к январю-сентябрю 2015	всего	в том числе на внешний рынок
<b>Промышленность – всего</b>	<b>27 413,2</b>	<b>99,8</b>	<b>28 176,2</b>	<b>10 397,2</b>
<b>Добыча полезных ископаемых</b>	<b>437,2</b>	<b>83,3</b>	<b>403,4</b>	<b>0,2</b>
<b>Обрабатывающая промышленность</b>	<b>24 154,4</b>	<b>101,7</b>	<b>24 951,7</b>	<b>10 397,0</b>
из нее:				
Производство пищевых продуктов	8 504,8	100,7	8 888,2	2 315,1
производство, переработка и консервирование мяса и мясных продуктов	2 090,8	100,8	2 054,8	85,2
переработка и консервирование рыбы, ракообразных и моллюсков	213,1	162,0	203,0	–
переработка и консервирование фруктов и овощей	1 125,0	86,3	1 148,5	865,0
производство растительных и животных масел и жиров	891,6	78,1	796,8	343,4
производство молочных продуктов	1 749,3	105,7	1 675,7	221,8
производство муки и круп, крахмалов и крахмальных продуктов	175,0	99,8	169,7	22,5
производство хлебобулочных и мучных изделий	1 330,0	102,7	1 326,7	171,5
производство хлеба; производство свежих мучных кондитерских изделий	1 069,1	103,1	1 065,3	62,2
производство прочих продуктов питания	895,0	122,4	1 478,3	605,6
производство какао, шоколада и сахаристых кондитерских изделий	493,7	109,1	490,0	53,5
производство напитков	3 036,0	94,4	3 404,2	1 881,0
дистилляция, ректификация и смешивание спиртных напитков	672,1	106,4	749,9	526,0
производство вина из винограда	1 458,8	98,6	1 736,5	1 331,0
производство безалкогольных напитков; производство минеральных вод и других вод в бутылках	274,4	64,5	313,1	1,2
Производство табачных изделий	148,5	90,7	150,2	38,8
Производство текстильных изделий	1 657,8	129,4	1 692,9	1 406,8
Производство одежды	1 504,3	119,8	1 500,4	1 245,9
Дубление и отделка кожи; производство чемоданов, сумок, шорно-седельных изделий; выделка и крашение меха	319,8	112,9	309,5	225,7
производство обуви	235,8	117,8	225,4	151,1
Обработка древесины и производство изделий из дерева и пробки, кроме мебели; производство изделий из соломки и других растительных материалов для плетения	149,4	161,8	149,8	77,0
Производство бумаги и бумажной продукции	340,7	123,8	338,1	47,0
Производство химических веществ и химических продуктов	807,4	116,3	821,9	51,6

	Январь-сентябрь 2016			
	Объем произведенной продукции		Объем отгруженной продукции, млн. лей	
	млн. лей (действующие цены)	в % к январю-сентябрю 2015	всего	в том числе на внешний рынок
Производство основной фармацевтической продукции и фармацевтических препаратов	411,7	93,3	441,5	139,7
Производство резиновых и пластмассовых изделий	877,5	89,9	870,5	371,4
Производство прочих неметаллических минеральных продуктов	2 320,3	93,1	2 369,9	534,9
Металлургическая промышленность	54,5	91,6	53,0	0,7
Производство металлических конструкций и изделий, кроме машин, оборудования и установок	719,6	110,6	719,3	159,0
Производство компьютеров, электронной и оптической продукции	332,9	86,1	333,3	291,2
Производство электрического оборудования	1 150,0	80,6	1 118,0	851,3
Производство машин и оборудования, не включенных в другие категории	360,5	107,2	360,5	206,3
Производство мебели	678,4	130,0	657,3	242,6
<b>Производство и обеспечение электро- и теплоэнергией, газом и горячей водой; кондиционирование воздуха</b>	<b>2 821,6</b>	<b>92,2</b>	<b>2 821,1</b>	<b>–</b>
Производство, транспортировка и распределение электроэнергии	2 664,7	92,8	2 664,2	–
Обеспечение паром; кондиционирование воздуха	156,9	89,8	156,9	–

Удельный вес **отгруженной** на экспорт продукции вышеназванными предприятиями в отчетном периоде составил 36,9% от общего объема отгруженной продукции (в январе-сентябре 2015 года – 33,8%) и соответственно на внутренний рынок – 63,1% (в январе-сентябре 2015 года – 66,2%).

Предприятия по добыче *полезных ископаемых* выработали продукции на 16,7% меньше, чем в январе-сентябре 2015 года.

Положение в промышленном секторе экономики зависит в основном от деятельности предприятий *обрабатывающей промышленности*, на долю которых в январе-сентябре 2016 года приходилось 88,1% от общего объема продукции предприятий с основным промышленным видом деятельности, охваченных ежемесячным статистическим обследованием. Объем продукции, выпущенной этими предприятиями, на 1,7% больше по сравнению с январем-сентябрем 2015 года.

Предприятия по производству *пищевых продуктов* произвели в январе-сентябре 2016 года промышленной продукции на 0,7% больше, чем в январе-сентябре 2015 года. Увеличение объема продукции в пищевой промышленности обусловлено ростом по следующим видам деятельности: переработка и консервирование рыбы, ракообразных и моллюсков – на 62,0%; производство какао, шоколада и сахаристых кондитерских изделий – на 9,1%; дистилляция, ректификация и смешивание спиртных напитков – на 6,4%; производство молочных продуктов – на 5,7%; производство хлеба; производство свежих мучных кондитерских изделий – на 3,1% и т.д.

В то же время, объем продукции пищевой промышленности снизился по следующим отраслям: производство безалкогольных напитков; производство минеральных вод и других вод в бутылках – на 35,5%; производство растительных и животных масел и жиров – на 21,9%; переработка и консервирование фруктов и овощей – на 13,7%; производство вина из винограда – на 1,4%; производство муки и круп, крахмалов и крахмальных продуктов – на 0,2% и т.д.

Увеличение объемов производства зарегистрировался и в других видах деятельности, таких как: обработка древесины и производство изделий из дерева и пробки, кроме мебели; производство изделий из соломки и других растительных материалов для плетения – на 61,8%; производство мебели – на 30,0%; производство текстильных изделий – на 29,4%; производство бумаги и бумажной продукции – на 23,8%; производство одежды – на 19,8%; производство обуви – на 17,8%; производство химических веществ и химических продуктов – на 16,3%; производство металлических конструкций и изделий, кроме машин, оборудования и установок – на 10,6% и т.д.

В то же время, снизился объем производства по другим видам деятельности, таким как: производство электрического оборудования – на 19,4%; производство компьютеров, электронной и оптической продукции – на 13,9%; производство резиновых и пластмассовых изделий – на 10,1%; производство

табачных изделий – на 9,3%; металлургическая промышленность – на 8,4%; производство основной фармацевтической продукции и фармацевтических препаратов – на 6,7% и др.

В отчетном периоде снижение уровня производства в *энергетическом секторе* составило 7,8%, в том числе: производство, транспортировка и распределение электроэнергии – на 7,2%; обеспечения паром; кондиционирование воздуха – на 10,2%.

Производство основных видов промышленной продукции предприятиями, охваченными ежемесячным статистическим обследованием, представлено в следующей таблице:

	Ед. изм.	Сентябрь 2016		Январь-сентябрь 2016	
		количество	в % к сентябрю 2015	количество	в % к январю-сентябрю 2015
<b>Добыча полезных ископаемых</b>					
экаусин и другие известняки предназначенные для дальнейшей обработки или для строительства с удельным весом $\geq 2,5$	тыс. тонн	15,9	90,6	138,3	85,5
прочие камни для дальнейшей обработки или для строительства, кроме гранита и песчаника	- " -	34,3	53,5	356,7	82,3
щебень, гравий, галька и кремень	- " -	239,2	87,5	1 604,4	84,5
<b>Производство пищевых продуктов</b>					
мясо, включая субпродукты I категории	тонн	1 342,0	96,0	10 002,3	102,3
мясо птицы	- " -	2 142,9	97,8	18 143,4	97,4
изделия колбасные	- " -	1 467,2	94,8	11 622,4	93,6
консервы мясные	- " -	42,6	65,0	346,4	88,9
сушеная или соленая рыба, кроме копченой или филе	- " -	301,5	92,6	2 318,8	124,4
копченая рыба, включая филе	- " -	188,9	124,7	1 681,2	165,7
соки овощные и фруктовые	тыс. л	5 524,4	70,7	20 454,7	82,5
овощи и фрукты консервированные	тонн	1 976,6	158,4	13 120,4	126,0
фрукты переработанные и консервированные	- " -	1 677,7	189,6	5 647,0	93,6
молоко и сливки до 6 % жирности, несгущенные, неподслащенные	- " -	7 533,0	114,7	65 916,8	105,2
масло сливочное	- " -	470,0	126,1	4 432,7	122,5
сыры и брынза жирные	- " -	168,7	80,1	2 033,0	101,7
молоко и сливки свернувшиеся, йогурт, кефир, сметана и прочие продукты ферментированные	- " -	2 792,1	102,3	24 885,1	100,1
мороженое и другие виды пищевого льда, содержащие или не содержащие какао	тыс. л	1 564,9	146,4	15 901,2	106,7
мука	тонн	5 779,9	97,4	41 826,1	89,3
крупа	- " -	264,1	93,2	2 491,5	105,5
кондитерские изделия мучные	- " -	2 593,7	97,5	21 097,4	98,7
хлеб свежий без добавок меда, яиц, сыра, фруктов	- " -	8 480,4	98,4	72 011,6	95,9
макаронные изделия без начинки	- " -	295,3	73,0	3 364,1	90,5
кондитерские изделия сахаристые	- " -	1 248,0	101,2	9 134,2	101,5
	тыс. л				
	100%				
водка и ликеры	спирта	235,5	122,4	2 216,1	103,4
дивин	- " -	118,9	50,6	917,5	65,1
вино игристое	тыс. дал	60,7	129,7	276,9	97,8
вино виноградное натуральное	- " -	949,4	91,3	7 470,4	103,5
Портвейн, Мадера, Шерри, Токайское и вина прочие с концентрацией алкоголя более 15% объема	- " -	88,3	в 3,0 раза	380,6	153,9
минеральные и газированные воды	- " -	1 192,5	98,9	9 714,8	104,2
безалкогольные напитки	- " -	397,4	72,8	3 819,8	70,5
<b>Производство текстильных изделий</b>					
трикотажные изделия	тыс. шт.	1 208,7	109,5	11 815,1	104,0

	Ед. изм.	Сентябрь 2016		Январь-сентябрь 2016	
		количество	в % к сентябрю 2015	количество	в % к январю-сентябрю 2015
<b>Производство одежды</b>					
одежда рабочая	тыс. шт.	292,2	102,5	2 662,1	100,7
пальто, плащи, плащи с капюшоном, куртки теплые	- " -	18,6	в 2,6 раза	105,7	в 2,5 раза
пиджаки и блейзеры	- " -	37,9	62,0	366,9	75,6
брюки и бриджи, комбинезоны и шорты	тыс. шт.	159,5	в 2,3 раза	1 010,3	131,1
юбки и юбки-брюки	- " -	14,0	24,3	393,5	140,7
рубашки и блузки, женские или для девочек	- " -	223,0	110,1	1 838,0	112,2
<b>Производство обуви</b>					
обувь	тыс. пар	147,8	109,5	1 358,5	103,1
<b>Обработка древесины и производство изделий из дерева и пробки, кроме мебели; производство изделий из соломки и других растительных материалов для плетения</b>					
двери плоские и их коробки, пороги и подоконники, деревянные	шт.	306	49,6	3 914	68,9
<b>Производство бумаги и картона</b>					
коробки и ящики из бумаги или картона гофрированного	тонн	798,5	96,5	6 808,3	104,8
бумага и изделия бумажные бытовые	- " -	343,2	77,9	3 627,0	91,7
<b>Производство резиновых и пластмассовых изделий</b>					
трубы и трубки из пластических материалов	тонн	150,8	119,5	1 146,9	92,8
окна, двери и витражи, коробки дверные и оконные из пластических материалов	тыс. шт.	6,2	99,4	50,5	115,7
<b>Производство прочих неметаллических минеральных продуктов</b>					
стекло изолирующее многослойное	тыс. м <sup>2</sup>	39,3	95,6	254,2	85,2
бутылки и флаконы из стекла	млн. шт.	15,1	67,5	172,7	101,5
сухие смеси гипсовые	тыс. тонн	19,7	103,4	152,5	106,3
элементы конструкций сборные для строительства из цемента, бетона или камня искусственного	- " -	34,4	114,6	189,2	96,2
<b>Металлургическая промышленность</b>					
отливки из чугуна серого	тонн	66,9	106,1	480,4	98,1
<b>Производство металлических конструкций и изделий, кроме машин, оборудования и установок</b>					
двери, окна, коробки и пороги для дверей, коробки оконные, из черных металлов	шт.	45	70,3	501	50,6
двери, окна, коробки и пороги для дверей, коробки оконные, из алюминия	- " -	1 211	74,8	5 653	57,6
<b>Производство и обеспечение электро- и теплоэнергией, газом и горячей водой; кондиционирование воздуха</b>					
электроэнергия	млн. кВтч	14,0	42,2	545,8	87,1
теплоэнергия	тыс. Гкал.	46,6	182,5	996,3	94,1

Промышленная продукция предприятий, охваченных ежемесячным статистическим обследованием, по регионам развития, в январе-сентябре 2016 года представлена в таблице:

	Объем произведенной продукции, в действующих ценах, млн. лей	Удельный вес в общем объеме производства, %	Объем отгруженной продукции в действующих ценах, всего млн. лей	в том числе на внешний рынок	
				млн. лей	удельный вес в общем объеме отгруженной продукции, %
<b>Промышленность – всего</b>	<b>27 413,2</b>	<b>100,0</b>	<b>28 176,2</b>	<b>10 397,2</b>	<b>36,9</b>
мун. Кишинэу	15 488,7	56,5	15 503,3	4 215,8	27,2
Север	5 646,3	20,6	6 065,2	2 764,8	45,6
Центр	4 595,5	16,8	4 609,3	2 066,8	44,8
Юг	873,1	3,2	1 076,9	656,5	61,0
АТО Гагаузия	809,6	2,9	921,5	693,3	75,2

Данные по регионам развития свидетельствуют о концентрации 56,5% промышленности в мун. Кишинэу, 20,6% – в Северном регионе и 16,8% – в Центральном регионе. На предприятия Южного региона и АТО Гагаузия приходятся самые низкие удельные веса в общем объеме промышленного производства по стране: 3,2% и 2,9%, соответственно.

В региональном разрезе развития самый большой удельный вес отгруженной продукции на внешний рынок приходится на предприятия АТО Гагаузия – 75,2% и Южного региона – 61,0%.

### 3.2. Сельское хозяйство

**Валовая продукция** сельского хозяйства в хозяйствах всех категорий (сельскохозяйственные предприятия, крестьянские (фермерские) хозяйства и хозяйства населения) в январе-сентябре 2016 года, по предварительной оценке, составила в текущих ценах 20706 млн. лей или 118,9%, по сравнению с соответствующим периодом 2015 года, в сопоставимых ценах. Увеличение объема продукции сельского хозяйства было обусловлено ростом продукции растениеводства на 28,4% и продукции животноводства - на 2,4%.

**Растениеводство.** Урожай текущего года в хозяйствах всех категорий характеризуется значительным увеличением продукции растениеводства. По предварительным данным, валовой сбор пшеницы (в весе после доработки) составил 1253 тыс. тонн или на 36% больше, чем в 2015 году, ячменя – около 250 тыс. тонн (на 39% больше), зернобобовых культур – около 40 тыс. тонн (на 44% больше).

Ход уборки урожая в сельскохозяйственных предприятиях (включая крупные крестьянские (фермерские) хозяйства)<sup>1</sup> показывает на увеличение средней урожайности всех основных сельскохозяйственных культур, кроме картофеля.

Урожайность сельскохозяйственных культур за период уборки до 1 октября 2016 года представлена следующими данными:

	Центнеров	2016 в % к 2015
Зерновые и зернобобовые культуры – всего <sup>2</sup>	35,4	132
в том числе:		
пшеница озимая и яровая <sup>2</sup>	35,9	127
ячмень озимый и яровой <sup>2</sup>	33,7	143
кукуруза на зерно	34,6	143
Подсолнечник <sup>2</sup>	19,8	125
Сахарная свекла <sup>2</sup>	318,2	116
Рапс <sup>2</sup>	25,4	128
Соя	13,7	176
Картофель	125,9	93
Овощи открытого грунта	99,5	122
Фрукты семечковые	100,7	149
Фрукты косточковые	60,4	107
Виноград – всего	63,7	110

Урожайность зерновых и зернобобовых культур в отчетном периоде составила 35,4 центнеров с 1 гектара или на 32% больше по сравнению с соответствующим периодом 2015 года, из них: пшеницы – 35,9 центнера (на 27%), ячменя – 33,7 (на 43%) и кукурузы на зерно 34,6 центнеров (на 43%). Увеличилась также урожайность сои на 76%, семечковых плодов – на 49%, рапса – на 28%, подсолнечника – на 25%, овощей открытого грунта – на 22%, сахарной свеклы – на 16%, винограда - на 10% и косточковых плодов – на 7%. В то же время, урожайность картофеля снизилась на 7%.

Анализ урожайности сельскохозяйственных культур в сельскохозяйственных предприятиях (включая крупные крестьянские (фермерские) хозяйства)<sup>1</sup> в территориальном разрезе показывает, что самые высокие показатели по урожайности зерновых и зернобобовых культур были зарегистрированы в Южном регионе развития страны – 36,0 центнеров с 1 гектара (на 2% больше, чем в среднем по стране), в остальных регионах урожайность зерновых и зернобобовых культур варьирует от 28,3 центнеров до 35,8 центнеров с 1 гектара.

Наибольшее превышение среднего уровня по стране урожайности овощей открытого грунта (в 2,8 раза), семечковых плодов (в 2,4 раза), косточковых плодов (на 53%) и рапса (на 19%) было зарегистрировано в муниципии Кишинэу, в Центральном регионе развития страны – картофеля (на 36%), ягод (на 26%), зернобобовых (на 8%), озимой ржи и сои (по 7%), в Южном регионе развития страны – винограда (на 10%), подсолнечника (на 8%), кукурузы на зерно (на 7%) и озимого ячменя (на 4%), а в АТО Гагаузия – бахчи продовольственной (на 72%) и табака (на 48%).

<sup>1</sup> Крестьянские (фермерские) хозяйства с площадью сельхозугодий 50 га и более

<sup>2</sup> В первоначально-оприходованном весе

**Животноводство.** Производство основных видов животноводческой продукции, по оценкам, характеризуется следующими данными:

	Январь-сентябрь 2016		
	всего	в % к январю-сентябрю 2015 <sup>1</sup>	удельный вес в общем объеме, в %
<b>Выращивание скота и птицы (в живом весе) – всего, тыс. тонн</b>	<b>150,3</b>	<b>102,8</b>	<b>100,0</b>
в том числе:			
сельхозпредприятия <sup>2</sup>	55,2	107,8	37,9
хозяйства населения	95,1	100,0	62,1
<b>Молоко – всего, тыс. тонн</b>	<b>390,4</b>	<b>100,3</b>	<b>100,0</b>
в том числе:			
сельхозпредприятия <sup>2</sup>	18,6	104,6	4,3
хозяйства населения	371,8	100,1	95,7
<b>Яйца – всего, млн. шт.</b>	<b>450,7</b>	<b>109,2</b>	<b>100,0</b>
в том числе:			
сельхозпредприятия <sup>2</sup>	215,1	125,5	48,1
хозяйства населения	235,6	97,4	51,9

В январе-сентябре 2016 года, по сравнению с соответствующим периодом прошлого года, в хозяйствах всех категорий было зарегистрировано увеличение объема выращивания скота и птицы (в живом весе) на 2,8%, что было обусловлено увеличением выращивания скота и птицы в сельхозпредприятиях на 7,8%, в результате роста среднего поголовья скота и птицы, а также увеличения привеса крупного рогатого скота и свиней. В хозяйствах населения объем выращивания скота и птицы остался на уровне прошлого года.

В январе-сентябре 2016 года, по сравнению с соответствующим периодом прошлого года, в хозяйствах всех категорий увеличился объем производства яиц на 9,2% в результате увеличения поголовья кур-несушек в сельхозпредприятиях на 28%. В то же время, производство яиц в хозяйствах населения уменьшилось на 2,6%.

Объем производства молока увеличился на 0,3% (в сельхозпредприятиях на 4,6%, а в хозяйствах населения остался на уровне прошлого года).

Поголовье основных видов животных составило:

	На 1 октября 2016		В % к общему поголовью
	тыс. голов	в % к 1 октября 2015 <sup>1</sup>	
<b>Крупный рогатый скот – всего</b>	<b>190,6</b>	<b>98,0</b>	<b>100,0</b>
в том числе:			
сельхозпредприятия <sup>2</sup>	17,9	109,4	9,4
хозяйства населения	172,7	96,9	90,6
<b>из него коровы – всего</b>	<b>127,8</b>	<b>98,2</b>	<b>100,0</b>
в том числе:			
сельхозпредприятия <sup>2</sup>	5,8	101,1	4,5
хозяйства населения	122	98,1	95,5
<b>Свиньи – всего</b>	<b>497,8</b>	<b>99,0</b>	<b>100,0</b>
в том числе:			
сельхозпредприятия <sup>2</sup>	219,2	108,5	44,1
хозяйства населения	278,6	92,7	55,9
<b>Овцы и козы – всего</b>	<b>920,4</b>	<b>100,7</b>	<b>100,0</b>
в том числе:			
сельхозпредприятия <sup>2</sup>	30	102,3	3,3
хозяйства населения	890,4	100,6	96,7
<b>Птица (сельхозпредприятия)<sup>2</sup></b>	<b>4608,7</b>	<b>113,8</b>	<b>x</b>

<sup>1</sup> Исходя из объема продукции в натуральном выражении

<sup>2</sup> Сельхозпредприятия и крестьянские (фермерские) хозяйства, имеющие на балансе скот (ферму)



На 1 октября 2016 года, по сравнению с соответствующей датой прошлого года, в сельхозпредприятиях было зарегистрировано увеличение поголовья крупного рогатого скота на 9,4%, наиболее значительно в регионе развития Центр – на 37%. Зарегистрирован также рост поголовья птиц на 13,8%, который обусловлен увеличением поголовья птиц в регионе развития Север на 25%, Центр – на 21% и АТО Гагаузия – на 8%. В то же время, в муниципии Кишинэу и в регионе развития Юг поголовье птиц сократилось соответственно на 11% и на 14%.

Объем продаж сельхозпредприятиями скота и птицы на убой в живом весе увеличился только в регионе развития Центр на 13% и сократился в остальных регионах развития страны: Юг – на 38%, в муниципии Кишинэу – на 21%, Север – на 7% и АТО Гагаузия – на 1%.

Объем производства коровьего молока в сельскохозяйственных предприятиях увеличился на 4,2%, в результате роста среднего поголовья коров на 1,1%. Увеличение производства коровьего молока отмечено в сельскохозяйственных предприятиях следующих регионов развития: Север – на 12%, муниципии Кишинэу – на 9%, АТО Гагаузия – на 4% и Центр – на 1%. В то же время, производство коровьего молока в регионе развития Юг уменьшилось на 20%.

Увеличение объема производства яиц зарегистрировано в сельскохозяйственных предприятиях всех регионов развития страны, кроме муниципии Кишинэу, где зарегистрировано спад на 19%.

В январе-сентябре 2016 года, по сравнению с соответствующим периодом прошлого года, в сельхозпредприятиях уровень падежа свиней, а также овец и коз увеличился и составил, соответственно, 12% (январь-сентябрь 2015 года – 10,9%) и 5,5% (5,2%). В то же время, уровень падежа крупного рогатого скота снизился и составил 1,5% (январь-сентябрь 2015 года – 1,7%).

### 3.3. Инвестиции в долгосрочные материальные активы

В январе-сентябре 2016 года объем инвестиции в долгосрочные материальные активы составили 9830,2 млн. лей (в текущих ценах). По сравнению с соответствующим периодом 2015 года этот объем уменьшился на 17,6% (в сопоставимых ценах).

**Инвестиции в долгосрочные материальные активы по видам основных средств.** В январе-сентябре 2016 года объем инвестиций (в сопоставимых ценах) уменьшился по сравнению с соответствующим периодом прошлого года на строительство жилищ на 6,0%, другие здания и сооружения – на 22,9%, машины, оборудование, инструменты и инвентарь – на 26,3%. Объем инвестиций на приобретение транспортных средств увеличился на 15,1%.

Структура инвестиций в долгосрочные материальные активы по видам основных средств в январе-сентябре 2016 года представлена следующими данными:

	Освоено млн. лей	в % к:		Справочно: Январь- сентябрь 2015 в % к итогу
		январю-сентябрю 2015	итогу	
<b>Инвестиции в долгосрочные материальные активы – всего</b>	<b>9 830,2</b>	<b>82,4</b>	<b>100,0</b>	<b>100,0</b>
из них:				
жилища	1 502,0	94,0	15,3	13,4
здания (кроме жилых) и сооружения	1 627,5	77,1	16,6	17,7
машины, оборудование, инструменты и инвентарь	3 684,1	73,7	37,5	41,8
транспортные средства	908,1	115,1	9,2	6,6
прочие	2 108,5	85,9	21,4	20,5

Основная доля инвестиций приходится на машины, оборудование, инструменты и инвентарь, составив 37,5% от общего объема освоенных инвестиций.

*Структура инвестиций в долгосрочные материальные активы по видам основных средств*

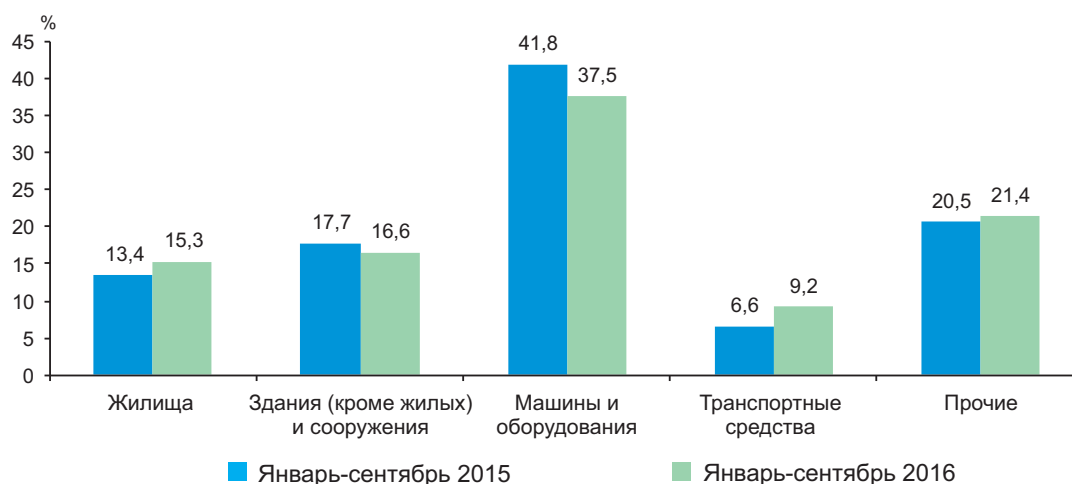

**Инвестиции в долгосрочные материальные активы по источникам финансирования.** В январе-сентябре 2016 года для осуществления инвестиционного процесса, в основном, были использованы собственные средства экономических агентов и населения, которые составили 6805,2 млн. лей или 69,2% от общего объема освоенных инвестиций.

На долю бюджетных средств приходилось 8,1% от общего объема освоенных инвестиций. За счет этих средств было использовано 796,9 млн. лей инвестиций.

Структура инвестиций по источникам финансирования в январе-сентябре 2016 года характеризуется следующими данными:

	Освоено, млн. лей	в % к:		Справочно: Январь-сентябрь 2015 в % к итогу
		январю-сентябрю 2014	итого	
<b>Инвестиции в долгосрочные материальные активы – всего</b>	<b>9 830,2</b>	<b>82,4</b>	<b>100,0</b>	<b>100,0</b>
из них, финансируемые за счет:				
государственного бюджета	334,9	25,5	3,4	11,0
бюджетов административно-территориальных единиц	462,0	82,0	4,7	4,7
собственных средств экономических агентов и населения	6 805,2	95,2	69,2	59,9
средств иностранных инвесторов	574,5	67,2	5,8	7,2
прочих источников	1 653,6	80,4	16,9	17,2

**Сдача жилья в эксплуатацию.** В январе-сентябре 2016 года было сдано в эксплуатацию 2983 единицы жилья (квартиры и индивидуальные дома) общей площадью 293,0 тыс. кв. м, что на 16,2% меньше по сравнению с уровнем января-сентября 2015 года.

Ввод в действие жилья в январе-сентябре 2016 года характеризуется следующими данными:

	Жилье, единиц	Общая площадь	
		тыс. кв. м	в % к: январю-сентябрю 2015
<b>Всего</b>	<b>2 983</b>	<b>293,0</b>	<b>83,8</b>
квартиры	2 128	167,8	87,9
индивидуальные дома	855	125,2	78,8
из итога в:			
городской местности	2 602	241,7	83,8
сельской местности	381	51,3	83,7

Распределение введенного жилья по месторасположению показывает, что в городской местности были сданы в эксплуатацию 2602 единицы жилья общей площадью 241,7 тыс. кв. м, на 16,2% меньше по сравнению с уровнем января-сентября 2015 года.

**Выдача разрешений на строительство зданий.** В январе-сентябре 2016 года было выдано 2996 разрешений на строительство жилых и нежилых зданий или на 9,8% меньше по сравнению с январем-сентябрем 2015 года.

Количество выданных разрешений на строительство зданий в январе-сентябре 2016 года представлено следующими данными:

	Всего, количество	в % к:		Справочно: Январь-сентябрь 2015 в % к итогу
		январю-сентябрю 2015	итого	
<b>Всего</b>	<b>2 996</b>	<b>90,2</b>	<b>100,0</b>	<b>100,0</b>
из них для:				
жилых зданий (включая для коллективного проживания)	1 770	92,2	59,1	57,7
нежилых зданий	1 226	87,3	40,9	42,3
из итога, для строительства в:				
городской местности	1 638	87,7	54,7	56,2
сельской местности	1 358	93,3	45,3	43,8

Распределение выданных разрешений по месту расположения объектов строительства показывает, что из общего количества выданных разрешений для строительства зданий в городской местности было выдано 1638 разрешений, в сельской местности – 1358, или уменьшилось по сравнению с январем-сентябрем 2015 года соответственно на 12,3% и 6,7%.

**Подрядная деятельность.** В январе-сентябре 2016 года объем работ, выполненный предприятиями с видом деятельности «Строительство» составил 4587,2 млн. лей или 90,4% (в сопоставимых ценах) к уровню соответствующего периода 2015 года.

Данные о выполненных строительных работах по элементам структуры и объектам строительства в январе-сентябре 2016 года отражены в следующей таблице:

	Выполнено, млн. лей	в % к:		Справочно: Январь- сентябрь 2015 в % к итогу
		январю-сентябрю 2015	итогу	
<b>Объем выполненных строительных работ – всего</b>	<b>4 587,2</b>	<b>90,4</b>	<b>100,0</b>	<b>100,0</b>
из них:				
<b>По элементам структуры</b>				
новое строительство	2 598,8	91,7	56,6	55,9
капитальный ремонт	873,1	84,7	19,0	20,3
текущий ремонт	942,8	93,5	20,6	19,9
прочие работы	172,5	86,4	3,8	3,9
<b>По объектам строительства</b>				
жилые здания	1 363,1	96,3	29,7	27,9
нежилые здания	1 075,1	86,9	23,4	24,4
инженерные сооружения	1 976,5	89,0	43,1	43,8

По элементам структуры работ, выполненных строительными организациями, преобладает выполнение работ на строительстве новых объектов, которые составили 2598,8 млн. лей, доля которых составила 56,6% в общем объеме выполненных работ и уменьшилась на 8,3% по сравнению с соответствующим периодом прошлого года. Работы по капитальному и текущему ремонту были выполнены в объеме 1815,9 млн. лей. По сравнению с январем-сентябрем 2015 года этот объем снизился на 10,9% (в сопоставимых ценах).

По объектам строительства, в январе-сентябре 2016 года по сравнению с январем-сентябрем 2015 года, объем строительных работ на строительстве жилых зданий уменьшился на 3,7%, а на строительстве нежилых зданий и инженерных сооружений – соответственно на 13,1% и 11,0%.

### 3.4. Транспорт

В январе-сентябре 2016 года **предприятиями железнодорожного, автомобильного, речного и воздушного транспорта** было перевезено 9664,2 тыс. тонн грузов или на 3,0% меньше, чем в аналогичном периоде 2015 года. Сокращение объемов грузоперевозок было зарегистрировано на предприятиях железнодорожного (-26,3%), воздушного (-20,8%) и речного (-13,3%) транспорта.

**Грузооборот транспортных предприятий** в январе-сентябре 2016 года составил 2805,2 млн. тонно-км, что на 1,8% меньше, чем в соответствующем периоде 2015 года. Уменьшение грузооборота отмечено на предприятиях речного (-31,6%), железнодорожного (-28,8%) и воздушного (-18,8%) транспорта. В то же время, на предприятиях автомобильного транспорта было отмечено увеличение объема грузоперевозок (+8,7%) и грузооборота (+7,7%) по сравнению с январём-сентябрём 2015 года.

Объем перевезенных грузов и грузооборот в январе-сентябре 2016 года, по видам транспорта, представлен ниже:

	Перевезено грузов		Грузооборот	
	тыс. тонн	в % к январю-сентябрю 2015	млн. т-км	в % к январю-сентябрю 2015
<b>Предприятия транспорта – всего</b>	<b>9 664,2</b>	<b>97,0</b>	<b>2 805,2</b>	<b>98,2</b>
в том числе:				
железнодорожного	2 396,0	73,7	531,5	71,2
автомобильного <sup>1</sup>	7 167,9	108,7	2 273,0	107,7
речного	100,0	86,7	0,2	68,4
воздушного	0,3	79,2	0,5	81,2

В январе-сентябре 2016 года предприятиями автомобильного транспорта было перевезено 7167,9 тыс. тонн грузов, что на 8,7% больше, чем в соответствующем периоде 2015 года.

Объем перевезенных грузов и грузооборот автомобильного транспорта в январе-сентябре 2016 года, по регионам развития, представлены ниже:

	Перевезено грузов		Грузооборот	
	тыс. тонн	в % к январю-сентябрю 2015	млн. т-км	в % к январю-сентябрю 2015
<b>Предприятия автотранспорта<sup>1</sup> – всего</b>	<b>7 167,9</b>	<b>108,7</b>	<b>2 273,0</b>	<b>107,7</b>
в том числе:				
мун. Кишинэу	3 119,9	97,8	1 205,9	99,5
Север	1 587,1	126,1	434,7	132,1
Центр	2 115,8	111,0	441,9	111,2
Юг	240,9	130,1	152,5	104,8
АТО Гагаузия	104,2	в 2,0 раза	38,0	145,8

Значительный удельный вес в общем объеме грузовых автоперевозок занимают предприятия муниципия Кишинэу (43,5%), Северного (22,1%) и Центрального (29,5%) регионов.

Железнодорожным транспортом в январе-сентябре 2016 года было перевезено 2396,0 тыс. тонн грузов, что на 26,3% меньше, чем в аналогичном периоде 2015 года. В структуре грузов погруженных в вагоны на железнодорожных станциях страны наибольший удельный вес занимали следующие группы товаров: черные металлы и лом черных металлов – 14,9% (в январе-сентябре 2015 года – 10,8%), зерно и продукты перемола – 34,1% (в январе-сентябре 2015 года – 38,3%), строительные материалы и цемент – 10,6% (в январе-сентябре 2015 года – 9,2%), нефть и нефтепродукты – 8,7% (в январе-сентябре 2015 года – 2,8%).

На железнодорожном транспорте увеличилось среднее время простоя транзитных грузовых вагонов на технических станциях с 41,89 часов в январе-сентябре 2015 года до 46,38 часов в январе-сентябре 2016 года и среднее время простоя грузовых вагонов под погрузочно-разгрузочными операциями с 51,14 часов до 62,37 часов. Среднее время оборота грузовых вагонов увеличилось с 8,49 суток в январе-сентябре 2015 года до 9,75 суток в январе-сентябре 2016 года.

<sup>1</sup> Включая предприятия других видов деятельности, осуществляющие грузовые автоперевозки на коммерческой основе и имеющие на своем балансе или арендующие 10 и более грузовых автомобилей

Количество перевезенных пассажиров и пассажирооборот в январе-сентябре 2016 года, по видам общественного транспорта, представлены ниже:

	Перевезено пассажиров		Пассажирооборот	
	тыс. пассажиров	в % к январю-сентябрю 2015	млн. пассажиро-км	в % к январю-сентябрю 2015
<b>Всего</b>	<b>183 445,5</b>	<b>99,8</b>	<b>4 002,4</b>	<b>103,0</b>
в том числе, по видам транспорта:				
железнодорожный	1 771,1	69,1	96,0	67,1
автобусный и микроавтобусный	76 024,2	99,6	2 255,0	106,4
речной	109,0	103,8	0,2	107,9
воздушный	873,7	100,1	1 270,5	101,9
легковой таксомоторный	3 538,5	96,9	75,7	101,7
троллейбусный	101 129,0	100,8	305,0	100,5

В январе-сентябре 2016 года, по сравнению с соответствующим периодом 2015 года, сократилось количество пассажиров перевезенных общественным транспортом (-0,2%). В то же время, пассажирооборот увеличился на 3,0%.

Количество перевезенных пассажиров автобусами и микроавтобусами и пассажирооборот в январе-сентябре 2016 года, по регионам развития, представлены ниже:

	Перевезено пассажиров		Пассажирооборот	
	тыс. пассажиров	в % к январю-сентябрю 2015	млн. пассажиро-км	в % к январю-сентябрю 2015
<b>Всего</b>	<b>76 024,2</b>	<b>99,6</b>	<b>2 255,0</b>	<b>106,4</b>
в том числе:				
мун. Кишинэу	46 053,6	103,0	1 373,4	110,0
Север	8 755,3	89,5	269,2	100,0
Центр	13 160,7	96,9	413,7	100,4
Юг	6 267,3	98,5	134,6	94,7
АТО Гагаузия	1 387,3	93,8	64,1	135,6

Наибольший удельный вес в общем количестве пассажиров перевезенных автобусами и микроавтобусами занимают транспортные предприятия муниципия Кишинэу (61,1%), Центрального (17,3%), Северного (11,5%) и Южного (8,2%) регионов.

### 3.5. Туризм

#### 3.6.1. ПОСЕЩЕНИЕ КОЛЛЕКТИВНЫХ СТРУКТУР ПО ПРИЕМУ ТУРИСТОВ С ФУНКЦИЯМИ РАЗМЕЩЕНИЯ

В январе-сентябре 2016 года коллективные структуры по приему туристов, с функциями размещения посетило 244,6 тыс. туристов, в том числе 155,9 тыс. молдавских туристов (63,7% от общего количества) и 88,7 тыс. иностранных туристов (36,3%). По сравнению с январём-сентябрём 2015 года возросло количество туристов посетивших коллективные структуры по приему туристов с функциями размещения (+8,6%), в результате их увеличения в туристических и агротуристических пансионах (в 2,5 раза), гостиницах и мотелях (+25,4%). В то же время, сократилось число туристов, которые разместились в общежитиях для приезжих (-21,9%), в структурах отдыха (-20,0%), в детских лагерях (-9,6%), в оздоровительных структурах (-1,7%).

Количество туристов, посетивших коллективные структуры по приему туристов с функциями размещения, отражено ниже:

	Январь-сентябрь 2016		Январь-сентябрь 2016 в % к январю-сентябрю 2015	
	туристы	в том числе нерезиденты	туристы	в том числе нерезиденты
<b>ВСЕГО</b>	<b>244 587</b>	<b>88 710</b>	<b>108,6</b>	<b>131,8</b>
в том числе:				
Гостиницы и мотели	116 135	80 805	125,4	131,2
Общежития для приезжих	4 180	454	78,1	в 2,4 раза
Туристические и агротуристические пансионы	18 494	2 003	в 2,5 раза	в 1,5 раза
Оздоровительные структуры	23 786	580	98,3	111,5
Структуры отдыха (туристические виллы, лагеря отдыха и другие структуры отдыха)	34 780	4 845	80,0	133,8
Детские лагеря	47 212	23	90,4	34,3

Наибольший удельный вес в общем количестве иностранных туристов посетивших коллективные структуры по приему туристов с функциями размещения занимали туристы из Румынии (23,9%), Украины (13,4%), Российской Федерации (8,1%), Соединенных Штатов Америки (7,0%), Германии (4,6%), Италии и Израиля (по 4,2%), Турции (3,8%), Соединенного Королевства Великобритании и Северной Ирландии и Польши (по 3,2%), Франции (2,0%), Нидерландов, Австрии и Болгарии (по 1,6%), Швеции (1,0%), Чешской Республики и Испании (по 0,9%).

В коллективных структурах по приему туристов с функциями размещения в январе-сентябре 2016 года было зарегистрировано 1222,4 тыс. ночевков, что на 3,6% меньше, чем в аналогичном периоде 2015 года. Уменьшение количества ночевков туристов обусловлено их сокращением в детских лагерях (-11,7%), оздоровительных структурах (-5,4%), общежитиях для приезжих (-4,3%), гостиницах и мотелях (-3,8%). В общем количестве ночевков зарегистрированных в коллективных структурах по приему туристов, 85,3% приходится на ночевки молдавских туристов и 14,7% – на ночевки иностранных туристов.

В январе-сентябре 2016 года средняя продолжительность пребывания одного туриста в коллективных структурах по приёму туристов с функциями размещения составила 6,0 дней, в том числе 7,0 дней – по молдавским туристам и 3,0 дней – по иностранным туристам.

*Количество зарегистрированных ночевков в коллективных структурах по приему туристов с функциями размещения, в январе-сентябре 2016 года, по типам структур (в % к общему количеству ночевков)*

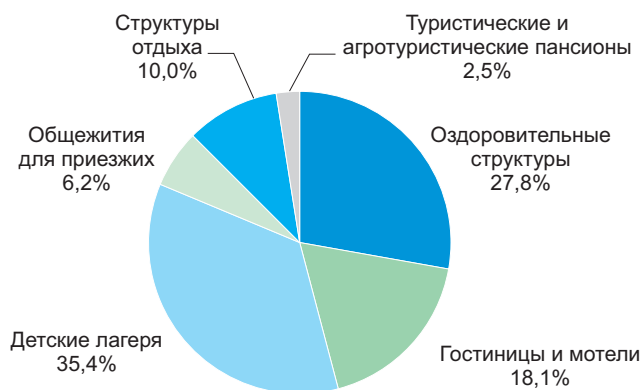

В январе-сентябре 2016 года, индекс использования действующей вместимости (нетто) по коллективным структурам по приему туристов с функциями размещения составил 31,7%, по гостиницам и мотелям – 17,4%, по общежитиям для приезжих – 55,0%, по туристическим и агротуристическим пансионатам – 14,1%, по оздоровительным структурам – 64,5%, по структурам отдыха – 19,7%, по детским лагерям – 39,9%.

### 3.6.2. ТУРИЗМ ОРГАНИЗОВАННЫЙ ТУРИСТИЧЕСКИМИ АГЕНТСТВАМИ И ТУРОПЕРАТОРАМИ

В январе-сентябре 2016 года туристические агентства и туроператоры оказали туристические услуги 197,9 тыс. туристам и экскурсантам, что на 5,3% меньше, чем в соответствующем периоде 2015 года. Сокращение количества туристов и экскурсантов было обусловлено их уменьшением во въездном (-3,6%) и выездном туризме (-8,4%). Количество туристов и экскурсантов, участвовавших во внутреннем туризме, увеличилось на 13,4%.

Количество туристов и экскурсантов по целям визита, отражено ниже:

	Январь-сентябрь 2016		Январь-сентябрь 2016 в % к январю-сентябрю 2015	
	туристы и экскурсанты	туристо-дни	туристы и экскурсанты	туристо-дни
<b>Всего</b>	<b>197 924</b>	<b>1 361 056</b>	<b>94,7</b>	<b>91,3</b>
<b>Въездной туризм</b> (прием иностранных граждан в Республику Молдова) – <b>всего</b>	<b>10 603</b>	<b>33 298</b>	<b>96,4</b>	<b>98,5</b>
в том числе, по целям визита:				
отдых, рекреация и досуг	7 739	19 510	113,9	116,9
деловой и профессиональный	1 920	5 878	58,1	58,8
лечение	518	6 617	131,5	122,3
другие цели	426	1 293	83,9	76,6
<b>Выездной туризм</b> (перемещение резидентов Республики Молдова за границу) – <b>всего</b>	<b>156 858</b>	<b>1 127 092</b>	<b>91,6</b>	<b>91,7</b>
в том числе, по целям визита:				
отдых, рекреация и досуг	155 506	1 116 435	91,4	91,5
деловой и профессиональный	569	2 127	124,0	94,4
лечение	782	8 500	121,6	131,9
другие цели	1	30	1,9	9,8
<b>Внутренний туризм</b> (перемещение резидентов Республики Молдова внутри страны в туристических целях)	<b>30 463</b>	<b>200 666</b>	<b>113,4</b>	<b>88,6</b>

Из 10,6 тыс. иностранных туристов и экскурсантов, посетивших Республику Молдову в январе-сентябре 2016 года пользуясь услугами туристических агентств и туроператоров, 73,0% прибыли в целях отдыха, рекреации и досуга, 18,1% – с деловой и профессиональной целью и 4,9% – в целях лечения.

Количество иностранных туристов и экскурсантов посетивших Республику Молдова в январе-сентябре 2016 года, пользуясь услугами туристических агентств и туроператоров, представлено в таблице:

	Всего	В % к итогу
<b>Всего</b>	<b>10 603</b>	<b>100,0</b>
в том числе:		
Румыния	1 928	18,2
Российская Федерация	1 311	12,4
Германия	1 119	10,6
Украина	844	8,0
Соединенные Штаты Америки	659	6,2
Польша	486	4,6
Япония	376	3,5
Италия	349	3,3
Израиль	349	3,3
Турция	348	3,3
Соединенное Королевство Великобритании и Северной Ирландии	291	2,7



	Всего	В % к итогу
Нидерланды	276	2,6
Франция	233	2,2
Китай	183	1,7
Дания	176	1,7
Финляндия	174	1,6
Болгария	149	1,4
Швеция	138	1,3
Австрия	99	0,9
Испания	93	0,9
Бельгия	88	0,8
Венгрия	87	0,8
Словения	75	0,7
Другие страны	772	7,3

В январе-сентябре 2016 года при посредничестве туристических агентств и туроператоров за границу выехало 156,9 тыс. молдавских туристов и экскурсантов, что на 8,4% меньше, чем в соответствующем периоде 2015 года. Большинство молдавских граждан (99,1%) выехали за границу в целях отдыха, рекреации и досуга.

Количество молдавских туристов и экскурсантов выехавших за границу в январе-сентябре 2016 года, пользуясь услугами туристических агентств и туроператоров, представлено в таблице:

	Всего	В % к итогу
<b>Всего</b>	<b>156 858</b>	<b>100,0</b>
в том числе:		
Турция	53 113	33,9
Болгария	45 945	29,3
Греция	22 480	14,3
Румыния	17 584	11,2
Украина	3 984	2,5
Монтенегро	2 243	1,5
Испания	2 082	1,3
Италия	1 562	1,0
Чешская Республика	827	0,5
Венгрия	678	0,4
Австрия	636	0,4
Египет	577	0,4
Объединенные Арабские Эмираты	573	0,4
Российская Федерация	430	0,3
Франция	392	0,3
Израиль	355	0,2
Китай	353	0,2
Германия	343	0,2
Таиланд	226	0,1
Кипр	222	0,1
Хорватия	203	0,1
Мальдивские острова	177	0,1
Соединенные Штаты Америки	137	0,1
Другие страны	1 736	1,1

### 3.6.3. ВЪЕЗДЫ ИНОСТРАННЫХ ПОСЕТИТЕЛЕЙ В РЕСПУБЛИКУ МОЛДОВА И ВЫЕЗДЫ МОЛДАВСКИХ ПОСЕТИТЕЛЕЙ ЗА ГРАНИЦУ, ЗАРЕГИСТРИРОВАННЫЕ В ПУНКТАХ ПЕРЕСЕЧЕНИЯ ГОСУДАРСТВЕННОЙ ГРАНИЦЫ

В январе-сентябре 2016 года, количество въездов иностранных посетителей в Республику Молдова\*, зарегистрированное в пунктах пересечения государственной границы, составило 2,8 миллионов, что на 33,4% больше, чем в соответствующем периоде 2015 года. Наиболее часто государственную границу пересекали граждане из Румынии (53,9% от общего количества пересечений государственной границы иностранными гражданами при въезде в Республику Молдова), Украины (29,1%), Российской Федерации (7,7%), Болгарии (1,6%), Италии (1,0%), Германии (0,7%), Израиля, Турции и Соединенных Штатов Америки (по 0,6%), Беларуси и Польши (по 0,4%), Португалии (0,3%). Иностранные граждане предпочли путешествовать автомобильным (83,6% от общего количества въездов), воздушным (14,6%) и железнодорожным (1,7%) транспортом.

Количество выездов молдавских посетителей за границу\*, зарегистрированное в пунктах пересечения государственной границы, составило 4,5 миллионов, что на 3,9% больше чем в январе-сентябре 2015 года. Автотранспорт был наиболее востребован молдавскими гражданами при выезде за границу (87,9% от общего количества выездов, зарегистрированных в пунктах пересечения государственной границы).

Количество въездов иностранных посетителей в Республику Молдова и количество выездов молдавских посетителей за границу, зарегистрированное в пунктах пересечения государственной границы в январе-сентябре 2016 года, по видам транспорта, представлено ниже:

	Всего	В том числе по видам транспорта:			
		автомобиль- ный	воздушный	железно- дорожный	речной
<b>Количество въездов иностранных посетителей в Республику Молдова зарегистрированное в пунктах пересечения государственной границы</b>	<b>2 792 763</b>	<b>2 333 373</b>	<b>408 810</b>	<b>48 808</b>	<b>1 772</b>
в том числе:					
Румыния	1 505 645	1 394 476	101 779	9 025	365
Украина	813 138	762 036	31 138	19 680	284
Российская Федерация	215 953	45 487	156 136	14 289	41
Болгария	45 611	41 953	3 581	66	11
Италия	29 268	9 359	19 833	76	–
Германия	19 744	9 293	9 403	247	801
Израиль	17 417	6 620	10 606	191	–
Турция	16 967	6 271	10 596	50	50
Соединенные Штаты Америки	15 607	4 505	10 807	291	4
Беларусь	11 907	7 320	1 284	3 303	–
Польша	10 926	7 959	2 918	48	1
Португалия	9 488	5 520	3 937	31	–
Другие страны	81 092	35 574	46 792	1 511	215
<b>Количество выездов молдавских посетителей за границу зарегистрированное в пунктах пересечения государственной границы</b>	<b>4 505 289</b>	<b>3 961 355</b>	<b>429 063</b>	<b>114 842</b>	<b>29</b>

\* **Въезды** – количество иностранных посетителей зарегистрированное в пунктах пересечения государственной границы при въезде в Республику Молдова.

\* **Выезды** – количество молдавских посетителей зарегистрированное в пунктах пересечения государственной границы при выезде в Республику Молдова.

### 3.6. Торговля и услуги

В сентябре 2016 года **оборот розничной торговли** (за исключением автомобилей и мотоциклов) снизился на 3,5% (в сопоставимых ценах) по сравнению с предыдущим месяцем и на 1,8% – по отношению к сентябрю 2015 года.

*Динамика оборота розничной торговли, по месяцам*

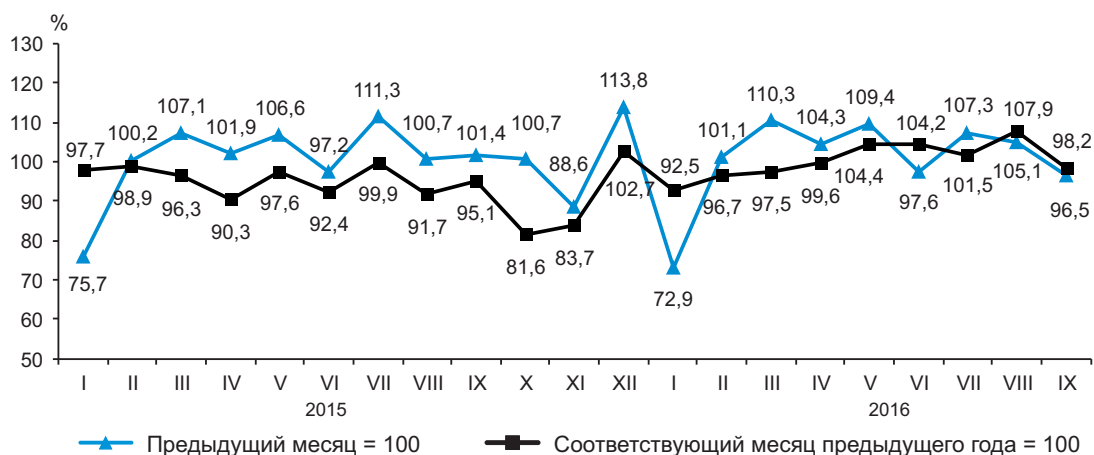

В январе-сентябре 2016 года **оборот розничной торговли** (за исключением автомобилей и мотоциклов) увеличился на 0,4% (в сопоставимых ценах) по сравнению с соответствующим периодом 2015 года.

В сентябре 2016 года **оборот рыночных услуг, оказанных населению**, увеличился на 12,7% (в сопоставимых ценах) по сравнению с предыдущим месяцем и на 15,4% – по отношению к сентябрю 2015 года.

*Динамика оборота рыночных услуг, оказанных населению, по месяцам*

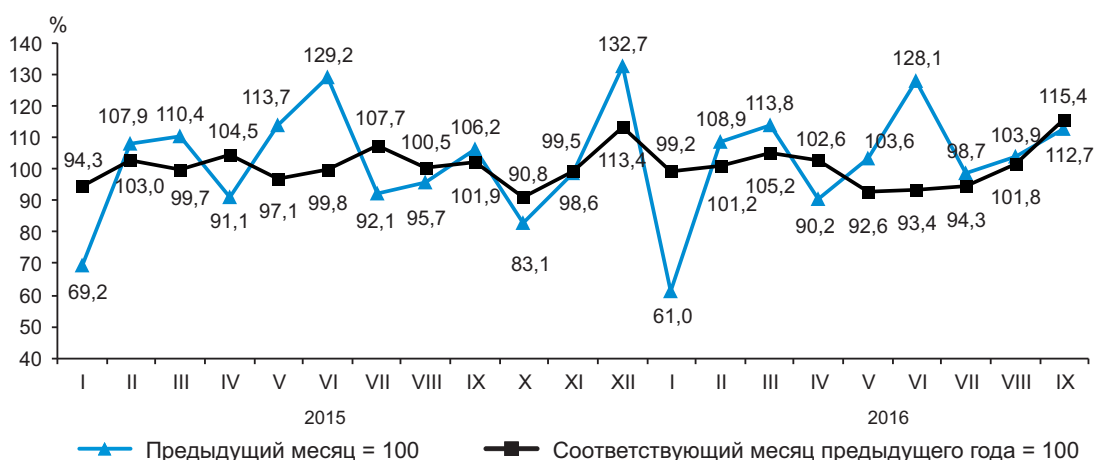

В январе-сентябре 2016 года **оборот рыночных услуг, оказанных населению**, увеличился на 0,4% (в сопоставимых ценах) по сравнению с аналогичным периодом 2015 года.

В сентябре 2016 года **оборот торговли автотранспортными средствами и мотоциклами** увеличился на 26,6% (в текущих ценах) по сравнению с предыдущим месяцем и на 29,1% – по отношению к сентябрю 2015 года.

*Динамика оборота торговли автотранспортными средствами и мотоциклами, по месяцам*

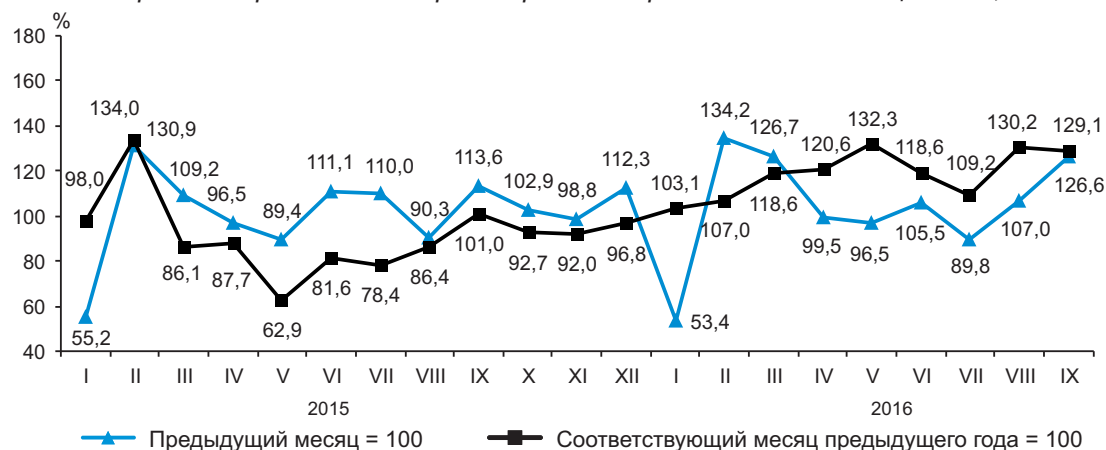

В январе-сентябре 2016 года **оборот торговли автотранспортными средствами и мотоциклами** увеличился на 19,3% (в текущих ценах) по сравнению с соответствующим периодом 2015 года.

В сентябре 2016 года **оборот оптовой торговли** (за исключением автомобилей и мотоциклов) увеличился на 3,0% (в текущих ценах) по сравнению с предыдущим месяцем и на 0,6% – по отношению к сентябрю 2015 года.

*Динамика оборота оптовой торговли, по месяцам*

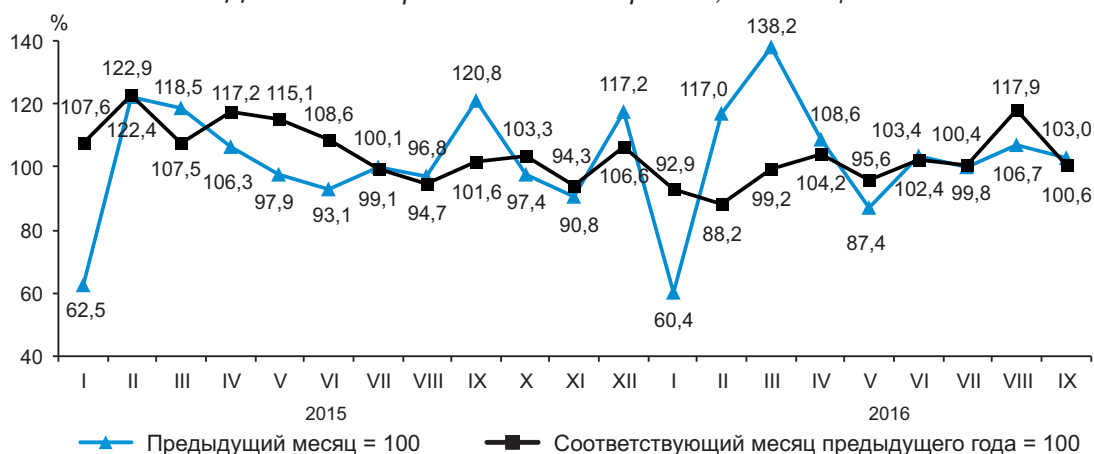

В январе-сентябре 2016 года **оборот оптовой торговли** (за исключением автомобилей и мотоциклов) вырос на 0,5% (в текущих ценах) по сравнению с аналогичным периодом 2015 года.

В сентябре 2016 года **оборот рыночных услуг, оказанных предприятиям**, снизился на 2,8% (в текущих ценах) по сравнению с предыдущим месяцем и увеличился на 0,9% по сравнению с сентябрем 2015 года.

*Динамика оборота рыночных услуг, оказанных предприятиям, по месяцам*

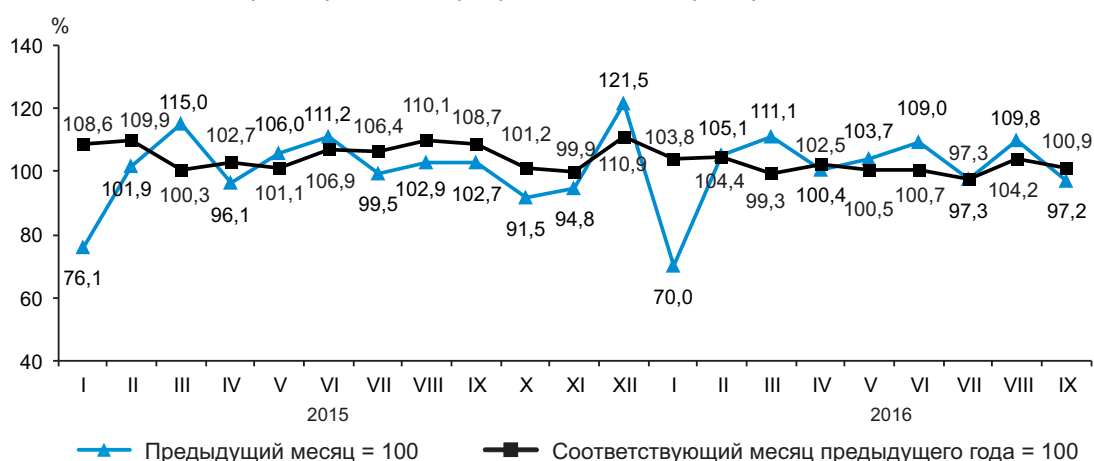

В январе-сентябре 2016 года **оборот рыночных услуг, оказанных предприятиям**, увеличился на 1,4% (в текущих ценах) по сравнению с соответствующим периодом 2015 года.

### 3.7. Внешняя торговля

В сентябре 2016 года было **экспортировано товаров** на сумму 193,6 млн. долларов США, что на 15,2% больше, чем в предыдущем месяце и на 18,5% меньше по сравнению с сентябрем 2015 года.

*Динамика экспортных поставок, по месяцам*

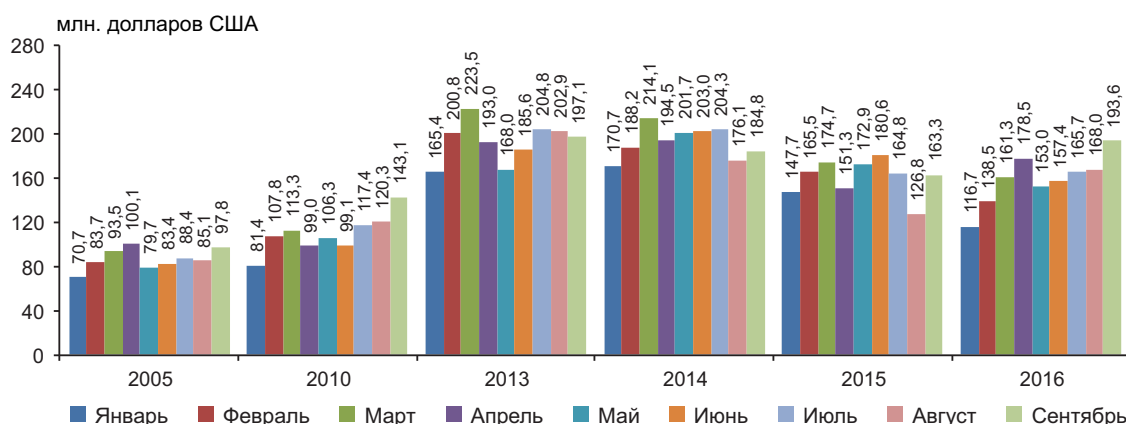

В январе-сентябре 2016 года **экспорт товаров** составил 1432,7 млн. долларов США, что на 1,0% ниже уровня аналогичного периода 2015 года.

**Экспорт отечественных товаров** составил 913,4 млн. долларов США (63,8% от общего объема экспорта), что на 3,6% меньше, чем в январе-сентябре 2015 года. Сокращение экспорта отечественных товаров привело к уменьшению общего объема экспорта на 2,4%.

**Реэкспорт иностранных товаров** увеличился на 3,9% по сравнению с соответствующим периодом 2015 года и составил 519,3 млн. долларов США (36,2% от общего объема экспорта). Удельный вес иностранных товаров реэкспортированных после их переработки составил 23,5% от общего объема экспорта, а классический реэкспорт иностранных товаров (без их существенной переработки) – 12,7%.

*Экспорт в разбивке по странам назначения товаров и по группам стран*

	Январь-сентябрь 2016		Удельный вес, %		Степень влияния стран, групп стран на рост (+), снижение (-) экспорта, %	
	млн. долларов США	в % к январю-сентябрю 2015	январь-сентябрь		январь-сентябрь	
			2015	2016	2015 <sup>1</sup>	2016 <sup>1</sup>
<b>ЭКСПОРТ – всего</b>	<b>1 432,7</b>	<b>99,0</b>	<b>100,0</b>	<b>100,0</b>	<b>-16,7</b>	<b>-1,0</b>
в том числе:						
<b>Страны Европейского Союза (ЕС-28)</b>	<b>914,5</b>	<b>101,7</b>	<b>62,1</b>	<b>63,8</b>	<b>-0,3</b>	<b>1,1</b>
Румыния	355,7	106,8	23,0	24,8	1,0	1,6
Италия	142,3	94,9	10,4	9,9	-2,0	-0,5
Германия	91,0	105,2	6,0	6,4	-1,0	0,3
Соединенное Королевство						
Великобритании и Северной Ирландии	89,2	82,1	7,5	6,2	2,0	-1,3
Польша	49,2	109,6	3,1	3,4	-0,1	0,3
Болгария	44,8	в 2,2 раза	1,4	3,1	-0,5	1,7
Франция	29,4	103,0	2,0	2,1	0,3	0,1
Чешская Республика	21,7	105,1	1,4	1,5	0,0	0,1
Нидерланды	18,9	98,2	1,3	1,3	0,3	0,0
Австрия	16,8	116,0	1,0	1,2	0,0	0,2
Греция	16,7	94,0	1,2	1,2	-0,2	-0,1
Бельгия	7,0	102,8	0,5	0,5	-0,1	0,0
Словакия	5,5	84,9	0,5	0,4	0,0	-0,1
Литва	5,3	84,1	0,4	0,4	-0,3	-0,1
Венгрия	4,9	149,0	0,2	0,3	-0,1	0,1
Испания	4,2	52,8	0,6	0,3	0,0	-0,3

	Январь-сентябрь 2016		Удельный вес, %		Степень влияния стран, групп стран на рост (+), снижение (-) экспорта, %	
	млн. долларов США	в % к январю-сентябрю 2015	январь-сентябрь		январь-сентябрь	
			2015	2016	2015 <sup>1</sup>	2016 <sup>1</sup>
Латвия	3,6	40,2	0,6	0,3	0,2	-0,4
Эстония	2,7	97,4	0,2	0,2	0,0	0,0
Кипр	2,5	37,9	0,5	0,2	0,1	-0,3
Дания	1,0	56,4	0,1	0,1	0,1	-0,1
Швеция	0,6	28,1	0,2	0,0	0,0	-0,1
Финляндия	0,4	в 5,2 раза	0,0	0,0	0,0	0,0
Словения	0,4	128,0	0,0	0,0	0,0	0,0
<b>Страны СНГ</b>	<b>300,9</b>	<b>82,1</b>	<b>25,3</b>	<b>21,0</b>	<b>-11,7</b>	<b>-4,5</b>
Российская Федерация	168,2	96,5	12,0	11,7	-9,8	-0,4
Беларусь	77,9	77,3	7,0	5,5	0,2	-1,6
Украина	36,2	116,3	2,2	2,5	-3,0	0,4
Казахстан	9,3	18,6	3,4	0,7	1,3	-2,8
Узбекистан	3,3	72,1	0,3	0,2	-0,1	-0,1
Азербайджан	2,8	123,9	0,2	0,2	-0,1	0,0
Кыргызстан	1,4	111,3	0,1	0,1	-0,1	0,0
Туркменистан	0,9	74,0	0,1	0,1	0,0	0,0
Армения	0,6	77,4	0,0	0,0	0,0	0,0
Таджикистан	0,3	60,1	0,0	0,0	-0,1	0,0
<b>Остальные страны</b>	<b>217,3</b>	<b>119,4</b>	<b>12,6</b>	<b>15,2</b>	<b>-4,7</b>	<b>2,4</b>
Турция	44,6	100,0	3,1	3,1	-2,2	0,0
Швейцария	25,5	87,5	2,0	1,8	-0,4	-0,3
Ирак	24,7	в 2,6 раза	0,7	1,7	0,1	1,0
Соединенные Штаты Америки	12,4	72,1	1,2	0,9	-0,1	-0,3
Грузия	11,7	81,6	1,0	0,8	-0,2	-0,2
Китай	10,7	в 1,9 раза	0,4	0,7	0,0	0,3
Ливан	8,7	155,0	0,4	0,6	0,0	0,2
Малайзия	8,0	в 3,5 раза	0,2	0,6	-0,1	0,4
Израиль	5,7	в 3,9 раза	0,1	0,4	0,0	0,3
Египет	4,1	в 8,1 раза	0,0	0,3	-0,1	0,2
Индонезия	3,4	59,5	0,4	0,2	0,1	-0,2
Сирия	3,3	111,6	0,2	0,2	0,1	0,0
Мьянма	3,1	в 6,8 раза	0,0	0,2	0,0	0,2
Македония	3,0	в 2,3 раза	0,1	0,2	0,0	0,1
Иордания	2,6	в 4,8 раза	0,0	0,2	0,0	0,1
Сербия	2,1	109,5	0,1	0,1	0,0	0,0
Канада	1,8	97,9	0,1	0,1	0,1	0,0
Индия	1,7	в 7,5 раза	0,0	0,1	0,0	0,1
Бангладеш	1,4	в 2,6 раза	0,0	0,1	0,0	0,1
Тайвань, провинция Китая	1,2	127,0	0,1	0,1	0,0	0,0
Саудовская Аравия	1,1	в 3,4 раза	0,0	0,1	0,0	0,1
Вьетнам	1,1	156,1	0,0	0,1	-0,1	0,0
Иран	0,9	в 2,2 раза	0,0	0,1	0,0	0,0
Босния и Герцеговина	0,8	143,6	0,0	0,1	0,0	0,0
Ливия	0,8	в 10,4 раза	0,0	0,1	-0,1	0,0
Пакистан	0,8	132,5	0,0	0,1	-0,4	0,0
Объединенные Арабские Эмираты	0,7	91,5	0,1	0,0	0,0	0,0
Япония	0,6	54,9	0,1	0,0	0,0	0,0
Нигерия	0,6	115,7	0,0	0,0	-0,1	0,0
Камбоджа	0,5	в 4,1 раза	0,0	0,0	x	0,0
Норвегия	0,5	102,8	0,0	0,0	0,0	0,0

<sup>1</sup> В сопоставимых ценах

В январе-сентябре 2016 года экспортные поставки в **страны Европейского Союза (UE-28)** составили 914,5 млн. долларов США (на 1,7% больше по сравнению с соответствующим периодом 2015 года) или 63,8% от общего объема экспорта (62,1% – в январе-сентябре 2015 года).

На долю **стран СНГ** приходилось 21,0% от **экспорта** Молдовы (в январе-сентябре 2015 года – 25,3%), что соответствует 300,9 млн. долларов США. Экспорт товаров в эти страны уменьшился на 17,9% по сравнению с январем-сентябрем 2015 года.

В январе-сентябре 2016 года, по сравнению с аналогичным периодом 2015 года, отмечено **сокращение экспортных поставок** в Казахстан (-81,4%), Беларусь (-22,7%), Соединенное Королевство Великобритании и Северной Ирландии (-17,9%), Италию (-5,1%), Российскую Федерацию (-3,5%), Латвию (-59,8%), Швейцарию (-12,5%), Соединенные Штаты Америки (-27,9%), Испанию (-47,2%), Кипр (-62,1%), Грузию (-18,4%), Индонезию (-40,5%), Грецию (-6,0%), Словакию (-15,1%), Литву (-15,9%), Узбекистан (-27,9%), Данию (-43,6%) и Швецию (-71,9%), которое способствовало уменьшению общего объема экспорта на 9,2%.

В то же время, зарегистрирован **рост экспорта** в Болгарию (в 2,2 раза), Румынию (+6,8%), Ирак (в 2,6 раза), Украину (+16,3%), Малайзию (в 3,5 раза), Германию (+5,2%), Польшу (+9,6%), Китай (в 1,9 раза), Израиль (в 3,9 раза), Австрию (+16,0%), Ливан (+55,0%), Египет (в 8,1 раза), Мьянма (в 6,8 раза), Францию (+3,0%), Чешскую Республику (+5,1%), Венгрию (+49,0%), Македонию (в 2,3 раза), Иорданию (в 4,8 раза), Индию (в 7,5 раза), Бангладеш (в 2,6 раза) и Саудовскую Аравию (в 3,4 раза), который уменьшил снижение общего объема экспорта на 7,9%.

*Экспорт товаров, согласно Международной стандартной торговой классификации*

	Январь-сентябрь 2016		Структура, %		Степень влияния товарных групп на рост (+), снижение (-) экспорта, %	
	млн. долларов США	в % к январю-сентябрю 2015	январь-сентябрь		январь-сентябрь	
			2015	2016	2015 <sup>1</sup>	2016 <sup>1</sup>
<b>ЭКСПОРТ – всего</b>	<b>1 432,7</b>	<b>99,0</b>	<b>100,0</b>	<b>100,0</b>	<b>-16,7</b>	<b>-1,0</b>
в том числе:						
<b>Пищевые продукты и живые животные</b>	<b>334,9</b>	<b>93,7</b>	<b>24,7</b>	<b>23,4</b>	<b>-4,8</b>	<b>-1,6</b>
Живые животные	7,5	в 2,3 раза	0,2	0,5	-0,1	0,3
Мясо и мясопродукты	4,8	97,6	0,3	0,3	-1,3	0,0
Молочные продукты и яйца птицы	14,7	145,8	0,7	1,0	-0,1	0,3
Зерновые и продукты из них	129,4	122,9	7,3	9,0	-2,9	1,7
Овощи и фрукты	123,2	71,3	12,0	8,6	0,3	-3,4
Сахар, изделия из сахара и мед	36,1	82,4	3,0	2,5	-0,4	-0,5
Кофе, чай, какао, пряности и продукты из них	5,4	111,3	0,4	0,4	0,0	0,0
Корма для животных (кроме немолотых зерновых)	8,6	79,8	0,7	0,6	-0,3	-0,2
Различные пищевые продукты и препараты	5,2	в 3,3 раза	0,1	0,4	0,0	0,2
<b>Напитки и табак</b>	<b>124,4</b>	<b>105,7</b>	<b>8,1</b>	<b>8,7</b>	<b>-1,6</b>	<b>0,5</b>
Напитки (алкогольные и безалкогольные)	115,1	106,3	7,5	8,0	-1,4	0,5
Табак и табачные изделия	9,3	99,2	0,6	0,7	-0,2	0,0
<b>Сырье непродовольственное, кроме топлива</b>	<b>140,7</b>	<b>85,8</b>	<b>11,3</b>	<b>9,8</b>	<b>0,1</b>	<b>-1,6</b>
Шкуры, кожевенное сырье и пушнина, невыделанные	2,7	90,2	0,2	0,2	-0,1	0,0
Масличные семена и масличные плоды	118,8	91,7	8,9	8,3	0,7	-0,7
Пробка и лесоматериалы	1,5	89,7	0,1	0,1	0,0	0,0
Бумажная масса и макулатура	1,9	133,6	0,1	0,1	0,0	0,0
Текстильные волокна (кроме топса и прочей чесаной шерсти) и их отходы (не переработанные в пряжу или ткань)	0,7	19,5	0,3	0,0	0,1	-0,2
Сырье для удобрений и минеральное сырье (кроме угля, нефти и драгоценных камней)	5,5	98,2	0,4	0,4	-0,3	0,0

	Январь-сентябрь 2016		Структура, %		Степень влияния товарных групп на рост (+), снижение (-) экспорта, %	
	млн. долларов США	в % к январю-сентябрю 2015	январь-сентябрь		январь-сентябрь	
			2015	2016	2015 <sup>1</sup>	2016 <sup>1</sup>
Металлические руды и металлический лом	8,3	56,1	1,0	0,6	-0,3	-0,5
Сырьевые материалы животного и растительного происхождения, не включенные в другие категории	1,2	47,3	0,2	0,1	0,1	-0,1
<b>Минеральное топливо, смазочные масла и аналогичные материалы</b>	<b>4,3</b>	<b>50,3</b>	<b>0,6</b>	<b>0,3</b>	<b>-0,3</b>	<b>-0,3</b>
Нефть, нефтепродукты и аналогичные материалы	4,3	50,6	0,6	0,3	-0,2	-0,3
<b>Животные и растительные масла, жиры и воски</b>	<b>26,2</b>	<b>52,8</b>	<b>3,4</b>	<b>1,8</b>	<b>-0,5</b>	<b>-1,6</b>
Растительные масла и жиры, сырые, рафинированные или фракционированные	26,1	52,6	3,4	1,8	-0,4	-1,6
<b>Химические вещества и аналогичная продукция, не включенные в другие категории</b>	<b>79,9</b>	<b>85,7</b>	<b>6,5</b>	<b>5,6</b>	<b>-2,3</b>	<b>-0,9</b>
Органические химические вещества	11,6	в 4,4 раза	0,2	0,8	0,0	0,6
Неорганические химические вещества	0,7	в 4,6 раза	0,0	0,0	0,0	0,0
Красящие и дубильные вещества и красители	1,2	121,6	0,1	0,1	0,0	0,0
Медицинская и фармацевтическая продукция	30,0	57,6	3,6	2,1	-2,4	-1,5
Эфирные масла, резиноиды и парфюмерные вещества; туалетные препараты, полирующие и моющие средства	28,9	95,7	2,1	2,0	0,0	-0,1
Пластмассы в первичной форме	2,7	66,6	0,3	0,2	0,1	-0,1
Пластмассы в непервичной форме	2,3	в 1,6 раза	0,1	0,2	-0,1	0,1
Химические материалы и продукция, не включенные в другие категории	2,5	в 1,6 раза	0,1	0,2	0,1	0,1
<b>Промышленные товары, классифицированные главным образом по виду материала</b>	<b>134,0</b>	<b>134,6</b>	<b>6,9</b>	<b>9,4</b>	<b>-2,2</b>	<b>2,4</b>
Кожа, готовые изделия из кожи и выделанная пушнина	1,4	152,0	0,1	0,1	0,0	0,0
Резиновые изделия	10,8	137,9	0,5	0,8	0,0	0,2
Изделия из пробки и дерева (кроме мебели)	6,1	133,5	0,3	0,4	0,0	0,1
Бумага, картон и изделия из бумажной массы, бумаги или картона	5,0	100,3	0,3	0,4	-0,3	0,0
Текстильная пряжа, ткани, готовые изделия, не включенные в другие категории, и аналогичная продукция	56,8	154,0	2,6	4,0	-0,7	1,4
Продукция из нерудных ископаемых	27,2	105,5	1,8	1,9	-0,9	0,1
Чугун и сталь	2,8	в 1,6 раза	0,1	0,2	-0,1	0,1
Цветные металлы	1,7	66,8	0,2	0,1	0,0	-0,1
Изделия из металла	22,2	в 1,6 раза	1,0	1,5	-0,2	0,6
<b>Машины и транспортное оборудование</b>	<b>235,2</b>	<b>99,3</b>	<b>16,4</b>	<b>16,4</b>	<b>-0,7</b>	<b>-0,1</b>
Энергогенераторные машины и оборудование	1,9	33,5	0,4	0,1	0,0	-0,2
Машины, специально предназначенные для конкретных отраслей	6,9	89,1	0,5	0,5	-0,1	-0,1



	Январь-сентябрь 2016		Структура, %		Степень влияния товарных групп на рост (+), снижение (-) экспорта, %	
	млн. долларов США	в % к январю-сентябрю 2015	январь-сентябрь		январь-сентябрь	
			2015	2016	2015 <sup>1</sup>	2016 <sup>1</sup>
Машины для обработки металлов	1,4	85,4	0,1	0,1	0,0	0,0
Неспециальные машины и оборудование для промышленности и детали для машин	22,3	88,7	1,7	1,5	-0,3	-0,2
Канцелярские машины и оборудование для автоматической обработки данных	2,0	в 3,1 раза	0,1	0,1	0,0	0,1
Аппаратура и оборудование электросвязи, звукозаписи и звуковоспроизведения	2,4	82,9	0,2	0,2	0,0	0,0
Электрические машины, аппараты, приборы и их электрические детали (включая неэлектрические детали электрических бытовых приборов)	179,9	100,3	12,4	12,6	-0,3	0,0
Автомобили (включая транспортные средства на воздушной подушке)	18,0	в 2,0 раза	0,6	1,3	-0,3	0,6
Прочее транспортное оборудование	0,4	7,1	0,4	0,0	0,3	-0,3
<b>Различные готовые изделия</b>	<b>352,8</b>	<b>110,1</b>	<b>22,1</b>	<b>24,6</b>	<b>-4,4</b>	<b>2,2</b>
Блочные здания; арматура и крепления водопроводно-канализационного, отопительного и осветительного оборудования	3,7	в 1,6 раза	0,1	0,3	0,0	0,1
Мебель и ее детали	90,7	128,9	4,9	6,3	-0,6	1,4
Дорожные принадлежности, сумки и аналогичные контейнеры	10,7	95,2	0,8	0,7	-0,2	0,0
Предметы одежды и одежные принадлежности	185,2	106,1	12,1	12,9	-2,6	0,7
Обувь	22,3	122,8	1,2	1,6	-0,5	0,3
Специальные, научные и контрольные приборы и аппараты	17,9	95,8	1,3	1,2	-0,2	-0,1
Фотографическая аппаратура, оборудование и принадлежности и оптические изделия; часы	1,5	116,4	0,1	0,1	0,0	0,0
Различные готовые изделия	20,8	87,0	1,6	1,5	-0,3	-0,2

<sup>1</sup> В сопоставимых ценах

### Структура экспорта по группам товаров

Январь-сентябрь 2015

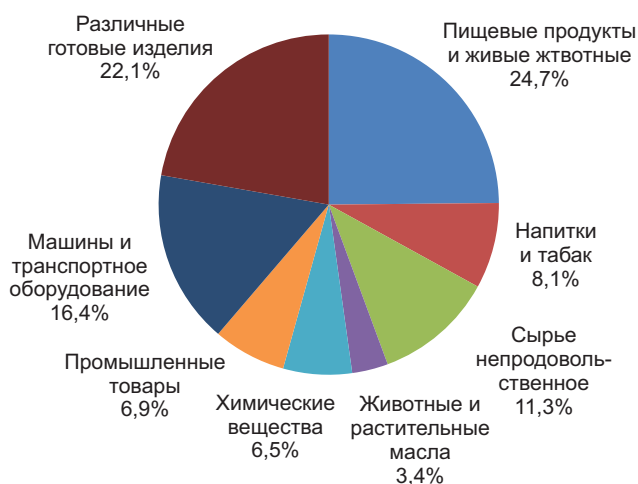

Январь-сентябрь 2016



В январе-сентябре 2016, по сравнению с соответствующим периодом 2015 года, наблюдалось **сокращение экспортных поставок** овощей и фруктов (-28,7%), растительных масел и жиров, сырых, рафинированных или нерафинированных (-47,4%), медицинской и фармацевтической продукции (-42,4%), масличных семян и масличных плодов (-8,3%), сахара, изделий из сахара и меда (-17,6%), металлических руд и металлического лома (-43,9%), нефти, нефтепродуктов и аналогичных материалов (-49,4%), кормов для животных (-20,2%), текстильных волокон и их отходов (-80,5%), неспециальных машин и оборудования для промышленности и деталей для машин (-11,3%), энергогенераторных машин и оборудования (-66,5%), которое способствовало уменьшению общего объема экспорта на 9,3%.

В то же время, отмечено **увеличение экспорта** зерновых и продуктов из них (+22,9%), мебели и ее деталей (+28,9%), текстильной пряжи, ткани и готовых изделий (+54,0%), предметов одежды и одежных принадлежностей (+6,1%), изделий из металла (в 1,6 раза), автомобилей (в 2,0 раза), органических химических веществ (в 4,4 раза), алкогольных и безалкогольных напитков (+6,3%), обуви (+22,8%), молочных продуктов и яиц птицы (+45,8%), живых животных (а 2,3 раза), резиновых изделий (+37,9%), которое уменьшило сокращение общего объема экспорта на 8,6%.

В сентябре 2016 года было **импортировано товаров** на сумму 361,7 млн. долларов США, что на 3,0% больше, чем в предыдущем месяце и на 7,1% – по сравнению с сентябрем 2015 года.

*Динамика импортных поставок, по месяцам*

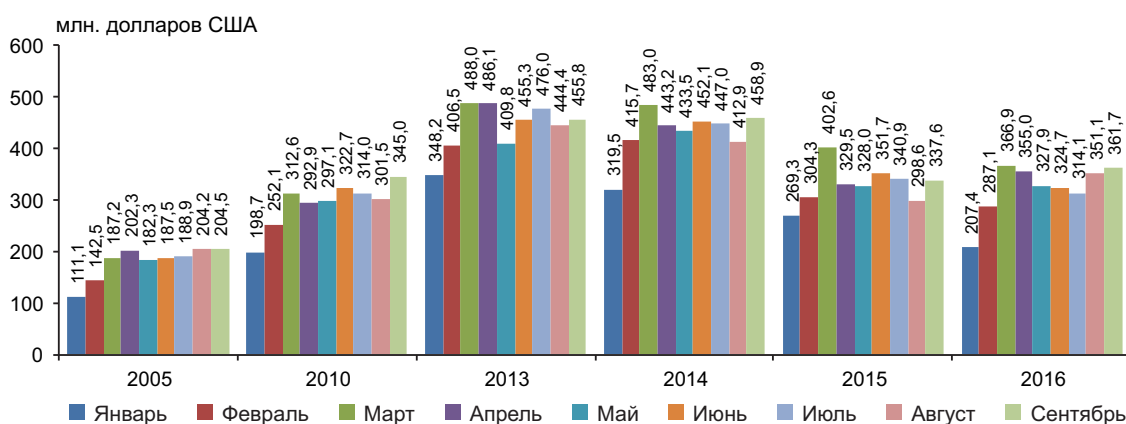

В январе-сентябре 2016 года **импорт** составил 2895,9 млн. долларов США, что на 2,2% меньше, чем в соответствующем периоде 2015 года.

*Импорт в разбивке по странам происхождения товаров и по группам стран*

	Январь-сентябрь 2016		Удельный вес, %		Степень влияния стран, групп стран на рост (+), снижение (-) импорта, %	
	млн. долларов США	в % к январю-сентябрю 2015	январь-сентябрь		январь-сентябрь	
			2015	2016	2015 <sup>1</sup>	2016 <sup>1</sup>
<b>ИМПОРТ – всего</b>	<b>2 895,9</b>	<b>97,8</b>	<b>100,0</b>	<b>100,0</b>	<b>-23,4</b>	<b>-2,2</b>
в том числе:						
<b>Страны Европейского Союза (ЕС-28)</b>	<b>1 435,2</b>	<b>98,2</b>	<b>49,3</b>	<b>49,6</b>	<b>-11,7</b>	<b>-0,9</b>
Румыния	395,4	90,4	14,8	13,7	-4,3	-1,4
Германия	230,9	97,3	8,0	8,0	-2,1	-0,2
Италия	207,4	102,3	6,8	7,2	-1,6	0,1
Польша	93,3	105,3	3,0	3,2	-0,7	0,2
Франция	68,5	112,2	2,1	2,4	-0,2	0,2
Венгрия	59,1	115,6	1,7	2,0	-0,4	0,3
Австрия	56,8	81,5	2,3	2,0	-0,4	-0,4
Соединенное Королевство Великобритании и Северной Ирландии						
Северной Ирландии	46,2	118,5	1,3	1,6	-0,3	0,2
Болгария	42,4	88,9	1,6	1,5	-0,2	-0,2
Чешская Республика	39,1	106,2	1,2	1,3	-0,3	0,1
Испания	36,2	111,3	1,1	1,2	-0,1	0,1
Нидерланды	30,8	98,6	1,1	1,1	-0,3	0,0

	Январь-сентябрь 2016		Удельный вес, %		Степень влияния стран, групп стран на рост (+), снижение (-) импорта, %	
	млн. долларов США	в % к январю-сентябрю 2015	январь-сентябрь		январь-сентябрь	
			2015	2016	2015 <sup>1</sup>	2016 <sup>1</sup>
Бельгия	22,8	90,0	0,9	0,8	-0,1	-0,1
Греция	14,1	95,2	0,5	0,5	-0,4	0,0
Словакия	13,4	126,0	0,4	0,5	-0,1	0,1
Швеция	12,7	113,1	0,4	0,4	-0,1	0,0
Словения	11,4	96,8	0,4	0,4	-0,1	0,0
Литва	10,4	137,1	0,2	0,4	0,0	0,1
Португалия	9,6	в 1,8 раза	0,2	0,3	0,0	0,1
Финляндия	9,3	92,3	0,3	0,3	0,0	0,0
Дания	8,3	73,8	0,4	0,3	0,0	-0,1
Латвия	6,1	113,3	0,2	0,2	0,0	0,0
Ирландия	3,9	81,8	0,2	0,1	0,0	0,0
Эстония	3,3	71,5	0,1	0,1	0,0	0,0
Люксембург	1,7	99,0	0,1	0,1	0,0	0,0
Хорватия	1,3	121,2	0,0	0,0	0,0	0,0
Кипр	0,5	77,6	0,0	0,0	0,0	0,0
Мальта	0,3	в 1,8 раза	0,0	0,0	0,0	0,0
<b>Страны СНГ</b>	<b>729,2</b>	<b>98,2</b>	<b>25,1</b>	<b>25,2</b>	<b>-7,7</b>	<b>-0,4</b>
Российская Федерация	371,4	96,5	13,0	12,8	-2,6	-0,4
Украина	279,3	101,1	9,3	9,7	-3,7	0,1
Беларусь	72,8	123,5	2,0	2,5	-1,2	0,5
Казахстан	2,6	28,6	0,3	0,1	-0,3	-0,2
Узбекистан	2,2	21,0	0,4	0,1	0,0	-0,3
Азербайджан	0,6	x	0,0	0,0	0,0	0,0
<b>Остальные страны</b>	<b>731,5</b>	<b>96,5</b>	<b>25,6</b>	<b>25,2</b>	<b>-4,0</b>	<b>-0,9</b>
Китай	279,7	104,0	9,1	9,7	-1,9	0,4
Турция	197,9	91,1	7,3	6,8	-0,1	-0,7
Соединенные Штаты						
Америки	40,7	110,3	1,2	1,4	-0,5	0,1
Япония	20,8	56,9	1,2	0,7	0,4	-0,5
Швейцария	20,4	85,0	0,8	0,7	-0,2	-0,1
Южная Корея	17,1	89,9	0,6	0,6	-0,3	-0,1
Индия	17,1	85,4	0,7	0,6	-0,2	-0,1
Вьетнам	14,7	в 1,8 раза	0,3	0,5	-0,1	0,2
Сербия	13,2	115,9	0,4	0,5	-0,1	0,1
Тайвань, провинция Китая	10,7	127,3	0,3	0,4	-0,1	0,1
Израиль	9,3	45,7	0,7	0,3	0,1	-0,4
Эквадор	7,0	124,3	0,2	0,2	0,0	0,0
Аргентина	4,8	115,4	0,1	0,2	-0,1	0,0
Малайзия	4,8	83,9	0,2	0,2	-0,1	0,0
Македония	4,5	в 3,8 раза	0,0	0,2	0,0	0,1
Бангладеш	4,2	99,1	0,1	0,1	0,0	0,0
Норвегия	4,2	96,1	0,1	0,1	-0,1	0,0
Индонезия	3,6	108,4	0,1	0,1	0,0	0,0
Исландия	3,6	в 1,8 раза	0,1	0,1	0,0	0,1
Таиланд	3,5	93,0	0,1	0,1	-0,1	0,0
Египет	3,2	75,8	0,1	0,1	-0,1	0,0
Бразилия	3,1	69,5	0,1	0,1	-0,2	0,0
Канада	2,6	111,3	0,1	0,1	-0,1	0,0
Гонконг, САР Китая	2,6	96,1	0,1	0,1	0,0	0,0
Мексика	2,6	104,9	0,1	0,1	0,0	0,0
Южная Африка	2,4	73,5	0,1	0,1	0,0	0,0
Марокко	2,3	в 2,7 раза	0,0	0,1	0,0	0,0
Иордания	1,6	в 3,4 раза	0,0	0,1	0,0	0,0
Пакистан	1,6	61,0	0,1	0,1	0,0	0,0
Филиппины	1,2	129,7	0,0	0,0	0,0	0,0

	Январь-сентябрь 2016		Удельный вес, %		Степень влияния стран, групп стран на рост (+), снижение (-) импорта, %	
	млн. долларов США	в % к январю-сентябрю 2015	январь-сентябрь		январь-сентябрь	
			2015	2016	2015 <sup>1</sup>	2016 <sup>1</sup>
Сингапур	1,2	70,5	0,1	0,0	0,0	0,0
Иран	1,1	152,2	0,0	0,0	0,0	0,0
Чили	1,0	100,1	0,0	0,0	0,0	0,0
Грузия	1,0	69,2	0,0	0,0	0,0	0,0
Босния и Герцеговина	0,9	90,4	0,0	0,0	0,0	0,0
Коста Рика	0,9	91,7	0,0	0,0	0,0	0,0
Ливан	0,9	в 2,0 раза	0,0	0,0	0,0	0,0
Кот-д'Ивуар	0,8	60,3	0,0	0,0	0,0	0,0
Объединенные Арабские Эмираты	0,8	118,8	0,0	0,0	0,0	0,0
Шри Ланка	0,8	52,6	0,1	0,0	0,0	0,0
Камбоджа	0,7	145,0	0,0	0,0	0,0	0,0
Фарерские острова	0,7	40,7	0,1	0,0	0,0	0,0
Уругвай	0,7	83,0	0,0	0,0	0,0	0,0
Колумбия	0,6	в 2,1 раза	0,0	0,0	0,0	0,0
Сан - Марино	0,6	в 9,5 раза	0,0	0,0	0,0	0,0
Тунис	0,6	40,9	0,1	0,0	0,0	0,0

<sup>1</sup> В сопоставимых ценах

В январе-сентябре 2016 года **импортные поставки из стран Европейского Союза (ЕС-28)** составили 1435,2 млн. долларов США (на 1,8% меньше по сравнению с январем-сентябрем 2015 года) или 49,6% от общего объема импорта (49,3% – в январе-сентябре 2015 года).

Из **стран СНГ было импортировано товаров** на сумму 729,2 млн. долларов США (на 1,8% меньше, чем в январе-сентябре 2015 года), что соответствует 25,2% от общего объема импорта (25,1% – в январе-сентябре 2015 года).

В январе-сентябре 2016 года, по сравнению с аналогичным периодом 2015 года, отмечено **сокращение импортных поставок** из Румынии (-9,6%), Турции (-8,9%), Японии (-43,1%), Российской Федерации (-3,5%), Австрии (-18,5%), Израиля (-54,3%), Узбекистана (-79,0%), Германии (-2,7%), Болгарии (-11,1%), Казахстана (-71,4%), Бельгии (-10,0%), Швейцарии (-15,0%), Южной Кореи (-10,1%), Индии (-14,6%) и Дании (-26,2%), которое способствовало уменьшению общего объема импорта на 5,2%.

В то же время, наблюдалось **увеличение импортных поставок** из Беларуси (+23,5%), Китая (+4,0%), Венгрии (+15,6%), Польши (+5,3%), Франции (+12,2%), Соединенного Королевства Великобритании и Северной Ирландии (+18,5%), Вьетнама (в 1,8 раза), Украины (+1,1%), Италии (+2,3%), Соединенных Штатов Америки (+10,3%), Чешской Республики (+6,2%), Испании (+11,3%), Словакии (+26,0%), Сербии (+15,9%), Тайваня (+27,3%), Португалии (в 1,8 раза), Македонии (в 3,8 раза), Исландии (в 1,8 раза), которое уменьшило снижение общего объема импорта на 3,2%.

*Импорт товаров, согласно Международной стандартной торговой классификации*

	Январь-сентябрь 2016		Структура, %		Степень влияния товарных групп на рост (+), снижение (-) импорта, %	
	млн. долларов США	в % к январю-сентябрю 2015	январь-сентябрь		январь-сентябрь	
			2015	2016	2015 <sup>1</sup>	2016 <sup>1</sup>
<b>ИМПОРТ – ВСЕГО</b>	<b>2 895,9</b>	<b>97,8</b>	<b>100,0</b>	<b>100,0</b>	<b>-23,4</b>	<b>-2,2</b>
в том числе:						
<b>Пищевые продукты и живые животные</b>	<b>309,4</b>	<b>102,2</b>	<b>10,2</b>	<b>10,7</b>	<b>-2,6</b>	<b>0,2</b>
Живые животные	5,1	82,9	0,2	0,2	-0,2	0,0
Мясо и мясопродукты	18,9	98,8	0,7	0,6	-0,6	0,0
Молочные продукты и яйца птицы	28,7	115,9	0,8	1,0	-0,2	0,1
Рыба, ракообразные, моллюски и водные беспозвоночные	28,8	118,0	0,8	1,0	-0,3	0,1

	Январь-сентябрь 2016		Структура, %		Степень влияния товарных групп на рост (+), снижение (-) импорта, %	
	млн. долларов США	в % к январю-сентябрю 2015	январь-сентябрь		январь-сентябрь	
			2015	2016	2015 <sup>1</sup>	2016 <sup>1</sup>
Зерновые и продукты из них	43,4	100,4	1,5	1,5	-0,3	0,0
Овощи и фрукты	67,7	77,8	2,9	2,3	-0,1	-0,7
Сахар, изделия из сахара и мед	17,7	в 2,5 раза	0,2	0,6	-0,2	0,4
Кофе, чай, какао, пряности и продукты из них	31,0	107,0	1,0	1,1	-0,2	0,1
Корма для животных (кроме немолотых зерновых)	19,6	112,3	0,6	0,7	-0,1	0,1
Различные пищевые продукты и препараты	48,5	108,6	1,5	1,7	-0,4	0,1
<b>Напитки и табак</b>	<b>79,4</b>	<b>109,1</b>	<b>2,5</b>	<b>2,7</b>	<b>-0,3</b>	<b>0,2</b>
Напитки (алкогольные и безалкогольные)	37,4	129,7	1,0	1,3	-0,3	0,3
Табак и табачные изделия	42,0	95,6	1,5	1,4	0,0	-0,1
<b>Сырье непродовольственное, кроме топлива</b>	<b>74,7</b>	<b>93,8</b>	<b>2,7</b>	<b>2,6</b>	<b>-0,3</b>	<b>-0,1</b>
Масличные семена и масличные плоды	22,8	118,8	0,6	0,8	0,0	0,1
Натуральный каучук (включая синтетический каучук и регенерированную резину)	0,5	20,8	0,1	0,0	-0,1	-0,1
Пробка и лесоматериалы	19,9	97,4	0,7	0,7	-0,1	0,0
Бумажная масса и макулатура	0,4	167,0	0,0	0,0	0,0	0,0
Текстильные волокна (кроме топса и прочей чесаной шерсти) и их отходы (не переработанные в пряжу или ткань)	5,6	60,8	0,3	0,2	0,0	0,0
Сырье для удобрений и минеральное сырье (кроме угля, нефти и драгоценных камней)	7,9	95,4	0,3	0,3	-0,1	0,0
Металлические руды и металлический лом	0,6	100,5	0,0	0,0	0,0	0,0
Сырьевые материалы животного и растительного происхождения, не включенные в другие категории	17,0	87,9	0,7	0,6	0,0	-0,1
<b>Минеральное топливо, смазочные масла и аналогичные материалы</b>	<b>419,3</b>	<b>76,4</b>	<b>18,5</b>	<b>14,5</b>	<b>-6,5</b>	<b>-4,3</b>
Уголь, кокс и брикеты	6,6	46,7	0,5	0,3	0,1	-0,2
Нефть, нефтепродукты и аналогичные материалы	261,1	83,3	10,6	9,0	-3,6	-1,8
Газ, природный и искусственный	151,3	68,7	7,4	5,2	-1,9	-2,3
Электрический ток	0,3	27,1	0,0	0,0	-1,1	0,0
<b>Животные и растительные масла, жиры и воски</b>	<b>7,5</b>	<b>115,2</b>	<b>0,2</b>	<b>0,3</b>	<b>0,0</b>	<b>0,0</b>
Животные масла и жиры	0,7	122,1	0,0	0,0	0,0	0,0
Растительные масла и жиры, сырые, рафинированные или фракционированные	5,5	122,1	0,2	0,2	0,0	0,0
Животные и растительные масла и жиры, обработанные; воски животного и растительного происхождения; технические смеси или препараты из животных или растительных жиров и масел	1,3	91,5	0,0	0,1	0,0	0,0
<b>Химические вещества и аналогичная продукция, не включенные в другие категории</b>	<b>464,4</b>	<b>100,1</b>	<b>15,7</b>	<b>16,1</b>	<b>-3,3</b>	<b>0,0</b>
Органические химические вещества	12,6	93,1	0,5	0,4	0,0	0,0
Неорганические химические вещества	10,3	113,6	0,3	0,4	-0,1	0,0

	Январь-сентябрь 2016		Структура, %		Степень влияния товарных групп на рост (+), снижение (-) импорта, %	
	млн. долларов США	в % к январю-сентябрю 2015	январь-сентябрь		январь-сентябрь	
			2015	2016	2015 <sup>1</sup>	2016 <sup>1</sup>
Красящие и дубильные вещества и красители	22,7	103,5	0,7	0,8	-0,1	0,0
Медицинская и фармацевтическая продукция	122,0	95,6	4,3	4,2	-1,6	-0,2
Эфирные масла, резиноиды и парфюмерные вещества; туалетные препараты, полирующие и моющие средства	81,7	100,3	2,8	2,8	-0,4	0,0
Удобрения	40,4	106,6	1,3	1,4	0,0	0,1
Пластмассы в первичной форме	34,4	90,3	1,3	1,2	-0,2	-0,1
Пластмассы в непервичной форме	63,3	100,2	2,1	2,2	-0,6	0,0
Химические материалы и продукция, не включенные в другие категории	77,0	108,4	2,4	2,7	-0,3	0,2
<b>Промышленные товары, классифицированные главным образом по виду материала</b>	<b>641,4</b>	<b>106,1</b>	<b>20,4</b>	<b>22,1</b>	<b>-3,9</b>	<b>1,3</b>
Кожа, готовые изделия из кожи и выделанная пушнина	29,1	126,8	0,8	1,0	-0,1	0,2
Резиновые изделия	44,8	119,7	1,3	1,5	-0,4	0,3
Изделия из пробки и дерева (кроме мебели)	42,4	100,2	1,4	1,5	-0,3	0,0
Бумага, картон и изделия из бумажной массы, бумаги или картона	58,6	99,8	2,0	2,0	-0,4	0,0
Текстильная пряжа, ткани, готовые изделия, не включенные в другие категории, и аналогичная продукция	186,5	124,3	5,1	6,4	-1,1	1,2
Продукция из нерудных ископаемых	77,1	101,6	2,6	2,7	-0,6	0,0
Чугун и сталь	71,6	88,3	2,7	2,5	-0,6	-0,3
Цветные металлы	40,3	78,2	1,7	1,4	0,1	-0,3
Изделия из металла	91,0	107,7	2,8	3,1	-0,5	0,2
<b>Машины и транспортное оборудование</b>	<b>615,0</b>	<b>100,9</b>	<b>20,6</b>	<b>21,2</b>	<b>-4,7</b>	<b>0,2</b>
Энергогенераторные машины и оборудование	8,7	83,4	0,3	0,3	0,0	-0,1
Машины, специально предназначенные для конкретных отраслей	96,0	103,8	3,1	3,3	-1,4	0,1
Машины для обработки металлов	5,1	77,7	0,2	0,2	0,0	0,0
Неспециальные машины и оборудование для промышленности и детали для машин	85,9	88,8	3,3	3,0	-0,5	-0,4
Канцелярские машины и оборудование для автоматической обработки данных	24,0	124,0	0,7	0,8	-0,3	0,2
Аппаратура и оборудование электросвязи, звукозаписи и звуковоспроизведения	54,4	93,7	2,0	1,9	-0,2	-0,1
Электрические машины, аппараты, приборы и их электрические детали (включая неэлектрические детали электрических бытовых приборов)	190,2	96,1	6,7	6,5	-0,7	-0,3
Автомобили (включая транспортные средства на воздушной подушке)	150,0	120,9	4,2	5,2	-1,6	0,9
Прочее транспортное оборудование	0,7	19,9	0,1	0,0	0,0	-0,1

	Январь-сентябрь 2016		Структура, %		Степень влияния товарных групп на рост (+), снижение (-) импорта, %	
	млн. долларов США	в % к январю-сентябрю 2015	январь-сентябрь		январь-сентябрь	
			2015	2016	2015 <sup>1</sup>	2016 <sup>1</sup>
<b>Различные готовые изделия</b>	<b>281,3</b>	<b>103,7</b>	<b>9,1</b>	<b>9,7</b>	<b>-1,8</b>	<b>0,3</b>
Блочные здания; арматура и крепления водопроводно-нализационного, отопительного и осветительного оборудования	22,7	91,9	0,8	0,8	-0,1	-0,1
Мебель и ее детали	29,7	98,3	1,0	1,0	-0,3	0,0
Дорожные принадлежности, сумки и аналогичные контейнеры	3,5	123,3	0,1	0,1	-0,1	0,0
Предметы одежды и одежные принадлежности	71,6	123,8	2,0	2,5	-0,4	0,5
Обувь	18,2	141,0	0,4	0,6	-0,2	0,2
Специальные, научные и контрольные приборы и аппараты	27,7	66,6	1,4	1,0	0,1	-0,5
Фотографическая аппаратура, оборудование и принадлежности и оптические изделия; часы	5,5	102,6	0,2	0,2	-0,1	0,0
Различные готовые изделия	102,4	106,8	3,2	3,5	-0,7	0,2

<sup>1</sup> В сопоставимых ценах

### Структура импорта по группам товаров

Январь-сентябрь 2015

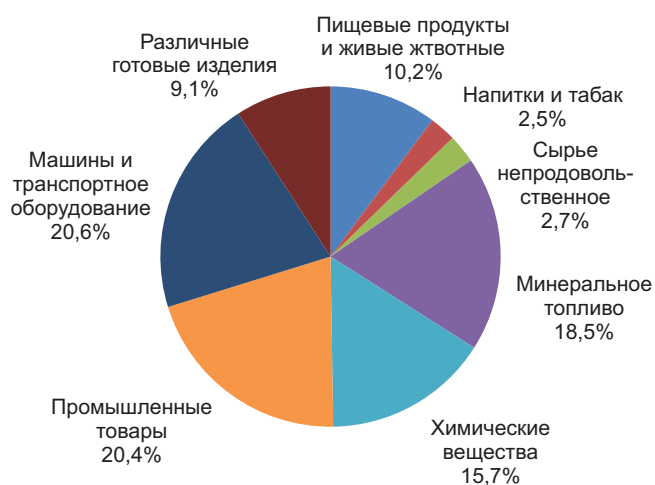

Январь-сентябрь 2016

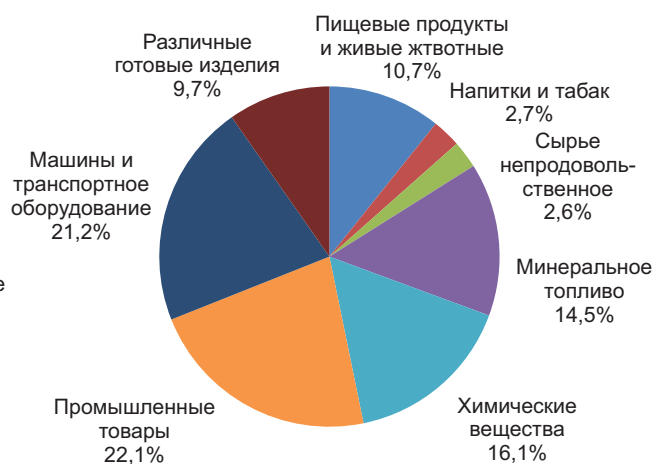

В январе-сентябре 2016 года, по сравнению с соответствующим периодом 2015 года, наблюдалось **сокращение импортных поставок** природного и искусственного газа (-31,3%), нефти, нефтепродуктов и аналогичных материалов (-16,7%), овощей и фруктов (-22,2%), специальных, научных и контрольных приборов и аппаратов (-33,4%), неспециальных машин и оборудования для промышленности (-11,2%), электрических машин (-3,9%), чугуна и стали (-11,7%), цветных металлов (-21,8%), медицинской и фармацевтической продукции (-4,4%), угля, кокса и брикетов (-53,3%), которое привело к уменьшению общего объема импорта на 7,0%.

В то же время, отмечен **рост импорта** текстильной пряжи, тканей и готовых изделий (+24,3%), автомобилей (+20,9%), предметов одежды и одежных принадлежностей (+23,8%), сахара, изделий из сахара и меда (в 2,5 раза), резиновых изделий (+19,7%), алкогольных и безалкогольных напитков (+29,7%), изделий из металла (+7,7%), кожи, готовых изделий из кожи и выделанной пушнины (+26,8%), канцелярских машин и оборудования для автоматической обработки данных (+24,0%), обуви (+41,0%), который уменьшил снижение общего объема импорта на 4,4%.

**Дефицит торгового баланса** в сентябре 2016 года составил 168,1 млн. долларов США, на 15,0 млн. долларов США (-8,2%) меньше, чем в предыдущем месяце и на 6,2 млн. долларов США (-3,6%) – по сравнению с сентябрем 2015 года.

### Динамика торгового баланса

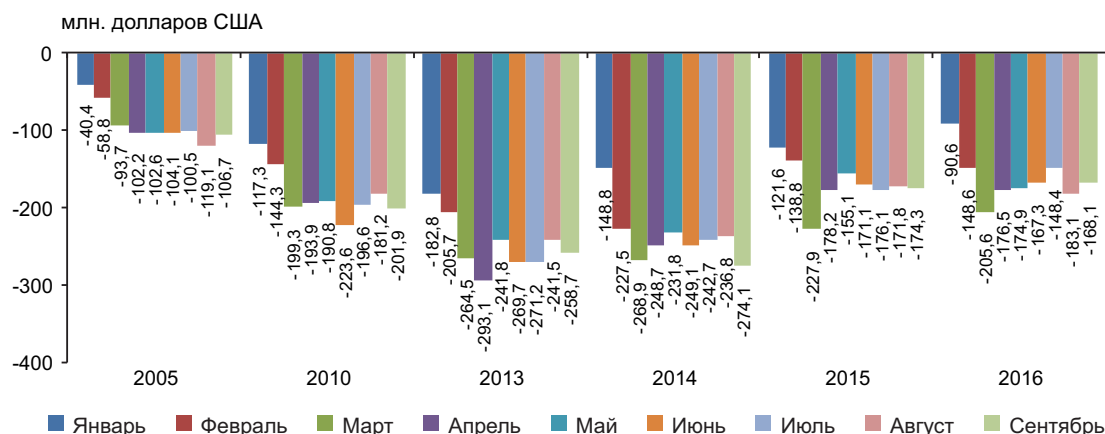

Значительный разрыв между экспортом и импортом товаров в январе-сентябре 2016 года привел к накоплению **отрицательного сальдо торгового баланса** в размере 1463,2 млн. долларов США, что на 51,6 млн. долларов США (-3,4%) меньше, чем в аналогичном периоде 2015 года. **Со странами Европейского Союза (ЕС-28)** торговый баланс сложился с дефицитом в размере 520,7 млн. долларов США (в январе-сентябре 2015 года – 562,7 млн. долларов США), а **со странами СНГ** – 428,3 млн. долларов США (в январе-сентябре 2015 года – 376,1 млн. долларов США).

### Тенденции внешней торговли

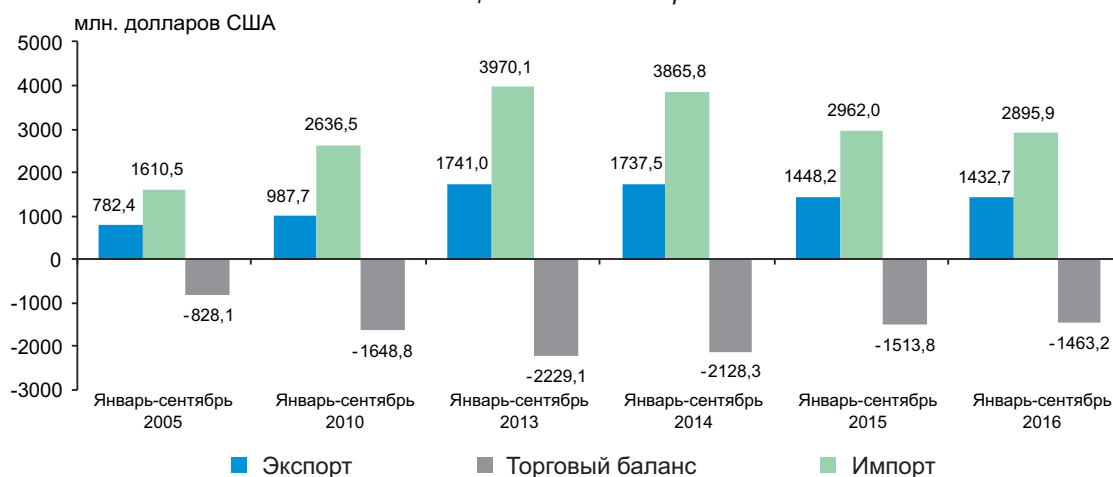

Торговый баланс в разбивке по странам и группам стран представлен ниже

	Январь-сентябрь		Январь-сентябрь 2016 в % к январю-сентябрю 2015 <sup>1</sup>
	2015	2016	
<b>ТОРГОВЫЙ БАЛАНС – всего, млн. долларов США</b>	<b>-1 514,8</b>	<b>-1 463,2</b>	<b>96,6</b>
в том числе:			
<b>Страны Европейского Союза (ЕС-28)</b>	<b>-562,7</b>	<b>-520,7</b>	<b>92,5</b>
Германия	-150,7	-139,9	92,8
Италия	-52,8	-65,1	123,2
Венгрия	-47,9	-54,3	113,3
Польша	-43,7	-44,1	101,0
Австрия	-55,3	-40,0	72,4
Румыния	-104,4	-39,7	38,1
Франция	-32,6	-39,1	120,2
Испания	-24,6	-32,0	130,1
Чешская Республика	-16,2	-17,4	107,7
Бельгия	-18,5	-15,8	85,3
Швеция	-9,1	-12,1	132,2
Нидерланды	-12,0	-12,0	99,3
Словения	-11,5	-11,1	96,1
Португалия	-5,2	-9,3	в 1,8 раза
Финляндия	-10,0	-8,9	89,1



	Январь-сентябрь		Январь-сентябрь 2016 в % к январю-сентябрю 2015 <sup>1</sup>
	2015	2016	
Словакия	-4,2	-7,9	в 1,9 раза
Дания	-9,4	-7,3	77,3
Литва	-1,3	-5,1	в 4,0 раза
Ирландия	-4,7	-3,7	78,3
Латвия	3,6	-2,5	х
Люксембург	-1,3	-1,6	118,3
Хорватия	-0,9	-1,1	126,8
Эстония	-1,8	-0,5	31,0
Мальта	0,1	-0,2	х
Кипр	6,0	2,0	34,0
Болгария	-27,0	2,4	х
Греция	3,0	2,6	88,0
Соединенное Королевство Великобритании и Северной Ирландии	69,7	43,0	61,7
<b>Страны СНГ</b>	<b>-376,1</b>	<b>-428,3</b>	<b>113,9</b>
Украина	-245,1	-243,1	99,2
Российская Федерация	-210,7	-203,2	96,4
Таджикистан	0,4	0,3	72,9
Армения	0,5	0,4	72,5
Туркменистан	-1,4	0,9	х
Узбекистан	-5,7	1,1	х
Кыргызстан	1,2	1,4	115,9
Азербайджан	2,2	2,2	97,8
Беларусь	41,8	5,0	12,0
Казахстан	40,7	6,7	16,4
<b>Остальные страны</b>	<b>-576,0</b>	<b>-514,2</b>	<b>89,3</b>
Китай	-263,1	-269,0	102,3
Турция	-172,7	-153,3	88,8
Соединенные Штаты Америки	-19,7	-28,3	143,5
Япония	-35,4	-20,2	56,9
Индия	-19,8	-15,4	77,6
Вьетнам	-7,6	-13,6	в 1,8 раза
Сербия	-9,5	-11,1	117,1
Тайвань, провинция Китая	-7,4	-9,5	127,3
Норвегия	-3,9	-3,7	95,3
Израиль	-18,9	-3,6	19,3
Бангладеш	-3,7	-2,8	76,3
Марокко	-0,9	-2,3	в 2,6 раза
Македония	0,1	-1,5	х
Канада	-0,5	-0,8	164,6
Пакистан	-2,0	-0,8	38,2
Камбодже	-0,4	-0,3	68,0
Индонезия	2,3	-0,3	х
Объединенные Арабские Эмираты	0,1	-0,1	х
Иран	-0,3	-0,1	53,9
Босния и Герцеговина	-0,4	0,0	7,5
Нигерия	0,5	0,6	115,6
Саудовская Аравия	0,1	0,8	в 7,3 раза
Ливия	-0,5	0,8	х
Египет	-3,7	0,9	х
Иордания	0,1	1,0	в 14,3 раза
Мьянма	0,4	3,0	в 7,0 раза
Малайзия	-3,4	3,2	х
Сирия	2,9	3,2	110,8
Швейцария	5,2	5,1	98,6
Ливан	5,2	7,8	151,4
Грузия	12,8	10,7	83,0
Ирак	9,5	24,7	в 2,6 раза

<sup>1</sup> В сопоставимых ценах

*Торговый баланс по основным группам товаров,  
согласно Международной Стандартной Торговой Классификации*

	Январь-сентябрь		Январь-сентябрь 2016 в % к январю-сентябрю 2015 <sup>1</sup>
	2015	2016	
<b>ТОРГОВЫЙ БАЛАНС – всего, млн. долларов США</b>	<b>-1 514,8</b>	<b>-1 463,2</b>	<b>96,6</b>
в том числе:			
<b>Пищевые продукты и живые животные</b>	<b>54,6</b>	<b>25,5</b>	<b>46,7</b>
Живые животные	-2,9	2,4	x
Мясо и мясопродукты	-14,3	-14,2	99,2
Молочные продукты и яйца птицы	-14,6	-13,9	95,3
Рыба, ракообразные, моллюски и водные беспозвоночные	-24,4	-28,8	117,9
Зерновые и продукты из них	62,0	86,0	138,6
Овощи и фрукты	85,8	55,5	64,7
Сахар, изделия из сахара и мед	36,8	18,4	50,0
Кофе, чай, какао, пряности и продукты из них	-24,1	-25,6	106,1
Корма для животных (кроме немолотых зерновых)	-6,7	-11,0	164,4
Различные пищевые продукты и препараты	-43,0	-43,3	100,6
<b>Напитки и табак</b>	<b>44,8</b>	<b>44,9</b>	<b>100,3</b>
Напитки (алкогольные и безалкогольные)	79,4	77,7	97,8
Табак и табачные изделия	-34,6	-32,8	94,7
<b>Сырье непродовольственное, кроме топлива</b>	<b>84,5</b>	<b>66,1</b>	<b>78,3</b>
Шкуры, кожевенное сырье и пушнина, невыделанные	3,0	2,7	88,9
Масличные семена и масличные плоды	110,4	96,0	87,0
Натуральный каучук (включая синтетический каучук и регенерированную резину)	-0,7	-0,4	55,4
Пробка и лесоматериалы	-18,7	-18,3	98,1
Бумажная масса и макулатура	1,2	1,5	126,1
Текстильные волокна (кроме топса и прочей чесаной шерсти) и их отходы (не переработанные в пряжу или ткань)	-5,3	-4,8	90,4
Сырье для удобрений и минеральное сырье (кроме угля, нефти и драгоценных камней)	-2,8	-2,5	89,8
Металлические руды и металлический лом	14,2	7,7	54,2
Сырьевые материалы животного и растительного происхождения, не включенные в другие категории	-16,8	-15,8	93,9
<b>Минеральное топливо, смазочные масла и аналогичные материалы</b>	<b>-540,3</b>	<b>-415,1</b>	<b>76,8</b>
Уголь, кокс и брикеты	-14,2	-6,6	46,8
Нефть, нефтепродукты и аналогичные материалы	-305,1	-256,9	84,2
Газ, природный и искусственный	-220,1	-151,3	68,7
Электрический ток	-0,9	-0,3	26,8
<b>Животные и растительные масла, жиры и воски</b>	<b>43,1</b>	<b>18,7</b>	<b>43,4</b>
Животные масла и жиры	-0,5	-0,6	117,2
Растительные масла и жиры, сырые, рафинированные или фракционированные	45,0	20,5	45,7
Животные и растительные масла и жиры, обработанные; воски животного и растительного происхождения; технические смеси или препараты из животных или растительных жиров и масел	-1,4	-1,2	88,3
<b>Химические вещества и аналогичная продукция, не включенные в другие категории</b>	<b>-370,7</b>	<b>-384,6</b>	<b>103,7</b>
Органические химические вещества	-6,4	-0,9	14,9
Неорганические химические вещества	-9,0	-9,7	107,8
Красящие и дубильные вещества и красители	-21,0	-21,5	102,7
Медицинская и фармацевтическая продукция	-79,9	-92,0	115,0
Эфирные масла, резиноиды и парфюмерные вещества; туалетные препараты, полирующие и моющие средства	-51,3	-52,8	103,0
Удобрения	-37,8	-40,4	106,7
Пластмассы в первичной форме	-34,0	-31,7	93,2

	Январь-сентябрь		Январь-сентябрь 2016 в % к январю-сентябрю 2015 <sup>1</sup>
	2015	2016	
Пластмассы в первичной форме	-61,8	-61,0	98,8
Химические материалы и продукция, не включенные в другие категории	-69,5	-74,6	107,2
<b>Промышленные товары, классифицированные главным образом по виду материала</b>	<b>-505,1</b>	<b>-507,4</b>	<b>100,5</b>
Кожа, готовые изделия из кожи и выделанная пушнина	-22,1	-27,7	125,7
Резиновые изделия	-29,6	-34,0	114,8
Изделия из пробки и дерева (кроме мебели)	-37,7	-36,3	96,1
Бумага, картон и изделия из бумажной массы, бумаги или картона	-53,8	-53,6	99,8
Текстильная пряжа, ткани, готовые изделия, не включенные в другие категории, и аналогичная продукция	-113,2	-129,7	114,6
Продукция из нерудных ископаемых	-50,1	-49,9	99,6
Чугун и сталь	-79,3	-68,8	86,7
Цветные металлы	-48,9	-38,6	78,8
Изделия из металла	-70,4	-68,8	97,8
<b>Машины и транспортное оборудование</b>	<b>-372,3</b>	<b>-379,7</b>	<b>102,0</b>
Энергогенераторные машины и оборудование	-4,8	-6,8	142,1
Машины, специально предназначенные для конкретных отраслей	-85,0	-89,1	104,8
Машины для обработки металлов	-4,7	-3,7	78,4
Неспециальные машины и оборудование для промышленности и детали для машин	-71,5	-63,6	88,9
Канцелярские машины и оборудование для автоматической обработки данных	-18,7	-21,9	117,5
Аппаратура и оборудование электросвязи, звукозаписи и звуковоспроизведения	-55,1	-52,0	94,3
Электрические машины, аппараты, приборы и их электрические детали (включая неэлектрические детали электрических бытовых приборов)	-18,6	-10,3	55,3
Автомобили (включая транспортные средства на воздушной подушке)	-115,3	-131,9	114,5
Прочее транспортное оборудование	1,4	-0,4	x
<b>Различные готовые изделия</b>	<b>49,2</b>	<b>71,5</b>	<b>145,3</b>
Блочные здания; арматура и крепления водопроводно-канализационного, отопительного и осветительного оборудования	-22,4	-18,9	84,5
Мебель и ее детали	40,1	60,9	151,9
Дорожные принадлежности, сумки и аналогичные контейнеры	8,4	7,2	85,6
Предметы одежды и одежные принадлежности	116,8	113,6	97,3
Обувь	5,2	4,1	77,8
Специальные, научные и контрольные приборы и аппараты	-22,9	-9,8	42,9
Фотографическая аппаратура, оборудование и принадлежности и оптические изделия; часы	-4,1	-4,0	98,4
Различные готовые изделия	-71,9	-81,6	113,4

<sup>1</sup> В сопоставимых ценах

**Уровень покрытия импортных поступлений экспортными поставками** в январе-сентябре 2016 года составил 49,5% по сравнению с 48,9% в аналогичном периоде 2015 года.

**Физическими лицами** в январе-сентябре 2016 года было импортировано товаров на сумму 62,1 млн. долларов США или на 12,5% больше, чем в соответствующем периоде 2015 года. Увеличение импорта обусловлено ростом поставок легковых автомобилей (+8,4%), на долю которых приходилось 86,5% от импорта, реализованного физическими лицами.

## IV. ЦЕНЫ

Изменение цен в экономике в январе-сентябре 2016 года по сравнению с аналогичным периодом предыдущих лет характеризуется следующими данными:

	Январь-сентябрь в % к январю-сентябрю предыдущего года				
	2012	2013	2014	2015	2016
Индекс потребительских цен	104,9	104,5	105,2	108,4	107,7
Индекс цен производителей промышленной продукции	102,8	103,2	106,0	105,4	105,1
Индекс цен реализации продукции сельскохозяйственными предприятиями	111,3	84,5	96,3	113,0	97,0
Индекс цен на строительно-монтажные работы <sup>1</sup>	111,3	107,8	108,2	108,3	108,7

**Потребительские цены** в сентябре 2016 года по сравнению с декабрем 2015 года имели тенденцию к снижению (на 0,7%) под влиянием снижения цен на продовольственные товары, а также на услуги оказанные населению на 2,5% и, соответственно, на 0,9% (в сентябре 2015 года к декабрю 2014 года цены возросли на 9,5%).

Цены на продовольственные товары снизились в течение 9-ти месяцев 2016 года в среднем на 2,5%, в том числе: картофель – на 34,5%, свежие овощи – на 33,9% (в том числе: синие баклажаны – на 77,0%, помидоры – на 68,6%, репчатый лук – на 57,6%, кабачки – на 52,4%, свекла столовая – на 39,2%, арбузы и дыни – на 34,8%, морковь – на 34,2%, свежая капуста – на 33,7%, сладкий перец – на 31,7%, огурцы – на 31,0%, чеснок – на 13,6%), яйца – на 19,0%, субпродукты – на 5,9%, творог – на 3,6%, мясо птицы – на 3,4%, молоко – на 3,1%.

В то же время, в отчетном периоде, возросли цены на: цитрусовые – на 58,4%, экзотические фрукты – на 30,5%, мед натуральный – на 10,5%, прохладительные напитки – на 7,6%, кофе натуральный в зернах и молотый – на 7,5%, пиво – на 7,0%, сахар – на 6,5%, свинину – на 6,0%, макаронные изделия – на 5,1%, крупу – на 4,5%, рыбу и рыбные консервы – на 2,9% (в том числе: соленая рыба – на 4,0%, рыбные консервы – на 3,0%, свежая и замороженная рыба – на 2,6%), чай и какао – по 3,1%, масло растительное – на 2,3%.

Цены на непродовольственные товары выросли на 1,6%, в том числе: велосипеды – на 9,4%, товары для путешествий – на 8,6%, канцелярские товары – на 7,6%, кондиционеры – на 6,8%, пылесосы – на 6,6%, обувь – на 6,5% (в том числе: женская обувь, детская и мужская – на 8,7%, 4,9% и соответственно 4,3%), мелкий инвентарь и инструменты – на 5,3%, дрова и электрические плиты – по 5,2%, одежда – на 3,0% (в том числе: одежда для детей и взрослых – на 4,2% и, соответственно, на 2,6%), текстильные изделия – на 3,7%, газ в баллонах – на 2,6%, сигареты – на 9,9%.

В сентябре текущего года по сравнению с декабрем 2015 года снизились цены на: топливо для автомобилей – на 8,2%, уголь – на 5,2%, телефоны – на 3,1%, автомобили – на 0,8%.

Цены и тарифы на платные услуги, оказанные населению, снизились на 0,9%. Наибольшее снижение цен зарегистрировано на коммунальные услуги – на 6,0%. Снизились тарифы на сетевой газ и электроэнергию для потребителей на 10,1% и, соответственно, на 9,9%.

В то же время, в отчетном периоде выросли цены на: услуги по страхованию автотранспортных средств – на 32,3%, оплату средне-профессионального образования и колледжей – на 14,1%, проживание в студенческих общежитиях – на 9,4%, оплату за обучение в высших учебных заведениях – на 9,0%, услуги по культурно-массовым мероприятиям – на 6,9%, услуги такси и ремонт бытовой техники длительного пользования – по 4,6%, услуги медицинских лабораторий и общественное питание – по 4,2%, оплату за содержание детей в детских дошкольных учреждениях – на 3,5%, санаторно-курортные услуги – на 3,1%, платные медицинские услуги – на 2,9%, авиабилеты – на 2,8%.

### Уровень инфляции за январь-сентябрь 2016 г.

Месяц	Ежемесячно, в % к предыдущему месяцу				В % к декабрю 2015			
	Всего	Товары		Услуги	Всего	Товары		Услуги
		продовольственные	непродовольственные			продовольственные	непродовольственные	
Январь	0,7	1,2	0,2	0,4	0,7	1,2	0,2	0,4
Февраль	-0,5	-0,4	-0,5	-0,8	0,1	0,8	-0,3	-0,4
Март	0,0	-0,3	0,1	0,3	0,1	0,5	-0,2	-0,1
Апрель	0,0	0,9	0,0	-1,5	0,1	1,4	-0,2	-1,6
Май	0,2	0,0	0,4	0,1	0,3	1,4	0,3	-1,5
Июнь	-0,3	-1,1	0,3	0,0	0,0	0,3	0,6	-1,4
Июль	-0,9	-2,2	-0,2	0,3	-0,9	-1,9	0,3	-1,1
Август	-0,4	-1,2	0,1	0,2	-1,3	-3,0	0,5	-0,9
Сентябрь	0,6	0,6	1,1	0,0	-0,7	-2,5	1,6	-0,9

<sup>1</sup> III квартал в % к III кварталу предыдущего года

**Цены производителей** в промышленности в январе-сентябре 2016 года по сравнению с январем-сентябрем 2015 года в целом выросли на 5,1%, в том числе за счет роста цен на внутреннем рынке на 5,5% и на внешнем рынке – на 4,2%.

В сентябре 2016 года по отношению к августу 2016 года цены производителей возросли на 0,2%, по отношению к декабрю 2015 года – на 1,3% и по отношению к сентябрю 2015 года – на 3,1%.

Динамика индексов цен на промышленную продукцию по основным видам деятельности и по направлениям отгрузки представлена в следующей таблице:

	Сентябрь 2016 в % к:			Январь-сентябрь 2016 в % к январю-сентябрю 2015
	августу 2016	декабрю 2015	сентябрю 2015	
<b>Промышленность, всего</b>	<b>100,2</b>	<b>101,3</b>	<b>103,1</b>	<b>105,1</b>
в том числе: на внутренний рынок	100,2	101,2	103,5	105,5
на внешний рынок	100,4	101,4	102,0	104,2
Горнодобывающая промышленность, всего	100,4	101,5	103,0	103,0
в том числе: на внутренний рынок	100,4	101,3	102,8	102,9
на внешний рынок	100,2	104,3	105,3	104,9
Обрабатывающая промышленность, всего	100,3	101,8	102,7	104,9
в том числе: на внутренний рынок	100,2	102,1	103,0	105,3
на внешний рынок	100,4	101,4	102,0	104,3
из неё: производство пищевых продуктов	100,3	102,5	103,9	106,5
в том числе: на внутренний рынок	100,1	102,5	103,9	107,0
на внешний рынок	100,9	102,3	103,8	104,8
Производство и обеспечение электро- и теплоэнергией, газом, горячей водой; кондиционирование воздуха	100,0	96,7	106,7	106,9
в том числе:				
производство, транспортировка и распределение электроэнергии	100,0	94,5	109,7	109,7
обеспечение паром; кондиционирование воздуха	100,0	100,0	101,8	102,2

В *горнодобывающей промышленности* в январе-сентябре 2016 года по сравнению с январем-сентябрем 2015 года цены выросли на 3,0%, вместе с тем увеличение цен на внутреннем рынке составило 2,9% и на внешний рынок – на 4,9%.

В *обрабатывающей промышленности* в целом отмечено увеличение цен производителей на 4,9%. В частности, в производстве пищевых продуктов в январе-сентябре 2016 года цены выросли на 6,5%, а по составляющим видам деятельности: производство сахара – на 28,9%; производство вина виноградного – на 7,9%; производство растительных и животных масел и жиров – на 6,7%; переработка и консервирование фруктов и овощей – на 4,5%; производство хлеба; производство свежих мучных кондитерских изделий – на 3,1%; переработка и консервирование рыбы, ракообразных и моллюсков – на 2,9%; производство молочных продуктов – на 2,3%; производство, переработка и консервирование мяса и мясных продуктов – на 2,0% и др.

Зарегистрирован рост цен в отчетном периоде и по другим видам деятельности обрабатывающей промышленности таким как: производство кирпича, черепицы и прочих строительных изделий из обожженной глины – на 8,8%; производство табачных изделий – на 8,7%; производство стекла и изделий из стекла – на 7,0%; производство основной фармацевтической продукции и фармацевтических препаратов – на 4,3%; производство красок, лаков, типографских красок и мастик – на 4,1%; производство электрического оборудования – на 4,1%; производство бумаги и бумажной продукции – на 3,8%; производство ювелирных изделий, бижутерии и аналогичных изделий – на 3,6%; производство текстильных изделий – на 3,4%; производство обуви – на 3,2%; обработка древесины и производство изделий из дерева и пробки, кроме мебели; производство изделий из соломки и других растительных материалов для плетения – на 2,9%; производство резиновых и пластмассовых изделий – на 2,9%; производство мебели – на 2,9%; производство одежды – на 1,9%; производство машин и оборудования, не включенных в другие категории – на 1,5% и т.д.

В *энергетическом секторе* в отчетном периоде цены выросли в среднем на 6,9%, в том числе: производство, транспортировка и распределение электроэнергии – на 9,7%, обеспечение паром; кондиционирование воздуха – на 2,2%.

По *Основным Промышленным Группам* (согласно рекомендациям ЕС) цены изменились следующим образом: в сентябре по сравнению с августом текущего года, цены выросли в промышленности товаров длительного пользования на 2,9%, в промышленности товаров текущего потребления – на 0,2%, в промышленности товаров промежуточного потребления (за исключением энергетических товаров) и в промышленности энергетических товаров – по 0,1%; а в промышленности инвестиционных товаров цены остались на том же уровне.

В сентябре 2016 года по сравнению с декабрем 2015 года зарегистрирован рост цен в промышленности товаров длительного пользования на 4,1%, в промышленности товаров текущего потребления – на 1,9%, в промышленности товаров промежуточного потребления (за исключением энергетических товаров) – на 1,5%, в промышленности инвестиционных товаров – на 0,9%; в промышленности энергетических товаров цены снизились на 3,4%.

Индексы цен на промышленную продукцию по Основным Промышленным Группам представлены в следующей таблице:

	Сентябрь 2016 в % к:	
	августу 2016	декабрю 2015
Промышленность, всего	100,2	101,3
в том числе: на внутренний рынок	100,2	101,2
на внешний рынок	100,4	101,4
Промышленность товаров промежуточного потребления (за исключением энергетических товаров)	100,1	101,5
в том числе: на внутренний рынок	100,1	101,4
на внешний рынок	100,3	102,1
Промышленность инвестиционных товаров	100,0	100,9
в том числе: на внутренний рынок	100,0	101,2
на внешний рынок	100,0	100,5
Промышленность товаров длительного пользования	102,9	104,1
в том числе: на внутренний рынок	103,8	104,8
на внешний рынок	100,0	101,8
Промышленность товаров текущего потребления	100,2	101,9
в том числе: на внутренний рынок	100,1	102,3
на внешний рынок	100,4	101,4
Промышленность энергетических товаров	100,1	96,6

**Индексы цен реализации сельскохозяйственной продукции** сельскохозяйственными предприятиями<sup>1</sup> характеризуются следующими данными:

	Январь-сентябрь в % к соответствующему периоду предыдущего года				
	2012	2013	2014	2015	2016
<b>Сельскохозяйственная продукция – всего</b>	111,3	84,5	96,3	113,0	97,0
в том числе:					
продукция растениеводства	108,3	80,8	90,6	124,4	97,5
продукция животноводства	119,1	94,6	114,3	90,0	95,2

Цены производителя сельскохозяйственной продукции (средние цены реализации продукции сельскохозяйственными предприятиями<sup>1</sup>) в январе-сентябре 2016 года по сравнению с январем-сентябрем 2015 года уменьшились на 3,0%.

На продукцию *растениеводства* было отмечено снижение цен реализации в среднем на 2,5%. Этот спад обусловлен снижением цен на ягоды на 21,0%, бахчу продовольственную – на 18,8%, зерновые и зернобобовые культуры – на 10,1% (в том числе на пшеницу (без сортовых семян) – на 13,4%, ячмень – на 12,4%, рожь – на 2,7%), рапс – на 3,4%. В то же время, увеличились цены реализации на картофель в 2,3 раза, овощи – на 25,0%, семечковые фрукты – на 22,5%, кукурузу (без сортовых семян) – на 19,2%, сою – на 7,2%, виноград – на 4,5%.

На продукцию *животноводства* цены производителя снизились в среднем на 4,8%. Снизились цены на скот и птицу (в живом весе) на 5,6% (на овцы и козы – на 17,6%, птицу – на 3,0%). В то же время, выросли цены реализации на крупный рогатый скот на 28,7%, свиней – на 2,8%, молоко – на 8,8%.

**Цены в строительстве.** В III квартале 2016 года индекс цен на строительно-монтажные работы в целом по национальной экономике составил 108,7% по сравнению с соответствующим периодом прошлого года. По секторам национальной экономики рост индекса цен в анализируемом периоде по сравнению с соответствующим периодом прошлого года был отмечен в следующих отраслях: связь (на 12,7%), электроэнергетика (на 12,4%), строительство (на 12,4%).

<sup>1</sup> Сельскохозяйственные предприятия с правом юридического лица и крестьянские (фермерские) хозяйства с площадью сельскохозяйственных угодий 50 га и более

## V. ФИНАНСЫ

### 5.1. Исполнение национального публичного бюджета<sup>1</sup>

По данным Министерства финансов в январе-сентябре 2016 года в национальный публичный бюджет поступило 32470,3 млн. лей, что на 647,8 млн. лей (на 2,0%) выше фактических поступлений соответствующего периода 2015 года. Из общей суммы доходов национального публичного бюджета 62,0% приходится на доходы, администрируемые государственным бюджетом (ГБ); 22,3% – на доходы, администрируемые бюджетом государственного социального страхования (БГСС); 8,5% – на доходы, администрируемые местными бюджетами (МБ) и 7,2% – на доходы, администрируемые фондами обязательного медицинского страхования (ФОМС).

Налоговые поступления и сборы составили 21142,6 млн. лей (65,1% от общей суммы доходов), взносы на обязательное государственное социальное и медицинское страхование – 9 559,4 млн. лей (29,4%), прочие доходы – 1516,0 млн. лей (4,7%), полученные гранты – 252,3 млн. лей (0,8%).

Структура доходов национального публичного бюджета по типам бюджетов

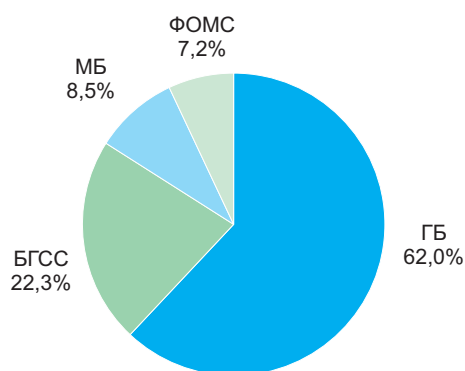

Структура доходов национального публичного бюджета по видам поступлений в соответствии с экономической классификацией

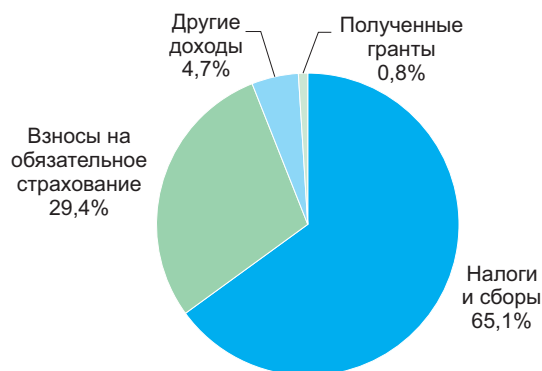

Январь-сентябрь 2016

Расходная часть национального публичного бюджета (включая нефинансовые активы) исполнена в сумме 33516,0 млн. лей. Из общего объема расходов национального публичного бюджета 11030,7 млн. лей (32,9%) находится в ведении государственного бюджета; 11147,6 млн. лей (33,3%) – в ведении бюджета государственного социального страхования; 7730,0 млн. лей (23,1%) – в ведении местных бюджетов и 3607,7 млн. лей (10,8%) – в ведении фондов обязательного медицинского страхования.

В январе-сентябре 2016 года для реализации мер по социальной защите было выделено 38,1% средств, на образование – 17,7%, на здравоохранение – 12,3%, на государственные услуги общего назначения – 10,6%, на услуги в области экономики – 8,8%, на поддержание общественного порядка и национальную безопасность – 6,5%, на культуру, спорт, мероприятия для молодежи, культуры и отдых – 2,4%, на жилищно-коммунальное хозяйство – 2,2%, на национальную оборону – 1,1% и на охрану окружающей среды – 0,3%.

Расходы национального публичного бюджета по направлениям использования в соответствии с функциональной классификацией



Превышение расходов над доходами в январе-сентябре 2016 года привело к образованию бюджетного дефицита в размере 1045,7 млн. лей.

<sup>1</sup> По данным Министерства финансов

## 5.2. Кредиты, депозиты и кассовый оборот<sup>1</sup>

**Кредиты.** Общее сальдо кредитов в экономику на 30 сентября 2016 года составило 41110 млн. лей и уменьшилось на 7,9% по сравнению с сальдо, сложившимся на 30 сентября 2015 года. Уменьшение произошло за счёт снижения как сальдо краткосрочных кредитов, так и сальдо среднесрочных и долгосрочных кредитов соответственно на 10,7% и 7,7%.

**Депозиты.** Сальдо депозитов физических лиц на 30 сентября 2016 года составило 37245 млн. лей, превысив на 9,0% сальдо, сложившееся на 30 сентября 2015 года. Рост общего сальдо депозитов обусловлен увеличением сальдо депозитов в национальной валюте на 31,3%, в то время как сальдо депозитов в иностранной валюте снизилось на 9,3%.

	Сальдо на 30 сентября				
	млн. лей		структура, %		2016 в % к 2015
	2015	2016	2015	2016	
<b>Сальдо кредитов – всего</b>	<b>44 642</b>	<b>41 110</b>	<b>100,0</b>	<b>100,0</b>	<b>92,1</b>
в том числе:					
краткосрочные кредиты	3 477	3 105	7,8	7,6	89,3
среднесрочные и долгосрочные кредиты	41 165	38 005	92,2	92,4	92,3
<b>Сальдо депозитов физических лиц – всего</b>	<b>34 180</b>	<b>37 245</b>	<b>100,0</b>	<b>100,0</b>	<b>109,0</b>
в национальной валюте	15 363	20 169	44,9	54,2	131,3
в иностранной валюте	18 817	17 076	55,1	45,8	90,7

**Кассовый оборот.** В январе-сентябре 2016 года денежные поступления в финансовые учреждения составили 74957 млн. лей и возросли на 1,7% по сравнению с поступлениями соответствующего периода предыдущего года. Поступления торговой выручки от продажи товаров независимо от каналов их реализации, прочие поступления и поступления налогов и пошлин возросли соответственно на 8,4%; 12,7% и 4,1%. В то же время, существенно снизились поступления от продажи иностранной валюты физическим лицам (на 40,4%), поступления от предприятий, оказывающих транспортные услуги (на 24,2%) и поступления выручки от предприятий, оказывающих прочие услуги (на 9,1%).

Денежных средств было выдано на сумму 76332 млн. лей, что на 5,3% превышает выдачи соответствующего периода 2015 года. Значительно возросли выдачи на покупку иностранной валюты у физических лиц (на 14,1%) и на прочие цели (на 23,4%). В то же время, выдачи на закупку сельскохозяйственных продуктов и выдачи с текущих и депозитных счетов физических лиц снизились соответственно на 39,8% и 34,1%.

	Январь-сентябрь				
	млн. лей		структура, %		2016 в % к 2015
	2015	2016	2015	2016	
<b>Приход – всего</b>	<b>73 734</b>	<b>74 957</b>	<b>100,0</b>	<b>100,0</b>	<b>101,7</b>
поступления торговой выручки от продажи товаров независимо от каналов их реализации	38 680	41 932	52,5	55,9	108,4
поступления квартирной платы и коммунальных платежей	3 794	3 569	5,1	4,8	94,1
поступления от предприятий, оказывающих транспортные услуги	1 674	1 269	2,3	1,7	75,8
поступления от продажи иностранной валюты физическим лицам	7 205	4 291	9,8	5,7	59,6
поступления налогов и пошлин	1 453	1 513	2,0	2,0	104,1
поступления выручки от предприятий, оказывающих прочие услуги	5 488	4 986	7,4	6,7	90,9
прочие поступления	15 440	17 397	20,9	23,2	112,7
<b>Расход – всего</b>	<b>72 512</b>	<b>76 332</b>	<b>100,0</b>	<b>100,0</b>	<b>105,3</b>
выдачи на заработную плату, стипендии, выплаты социального характера, выплаты пенсий, пособий и страховых возмещений	9 440	9 492	13,0	12,4	100,5
выдачи на закупку сельскохозяйственных продуктов	3 035	1 828	4,2	2,4	60,2
выдачи на покупку иностранной валюты у физических лиц	27 580	31 476	38,0	41,2	114,1
выдачи с текущих и депозитных счетов физических лиц (нетто)	11 312	7 454	15,6	9,8	65,9
выдачи на прочие цели	21 144	26 082	29,2	34,2	123,4

<sup>1</sup> По данным Национального банка Молдовы



### 5.3. Страхование

В январе-июне 2016 года начисленные брутто-премии составили 628,1 млн. лей, превысив на 9,6% начисленные брутто-премии за аналогичный период предыдущего года.

Выплаты страховых возмещений и компенсаций составили 224,2 млн. лей и возросли на 42,0% по сравнению с выплатами соответствующего периода 2015 года.

*Начисленные брутто-премии, выплаты страховых возмещений и компенсаций в январе-июне*

	Начисленные брутто-премии					Выплата страховых возмещений и компенсаций				
	млн. лей		структура, %		2016 в % к 2015	млн. лей		структура, %		2016 в % к 2015
	2015	2016	2015	2016		2015	2016	2015	2016	
<b>Всего</b>	<b>573,2</b>	<b>628,1</b>	<b>100,0</b>	<b>100,0</b>	<b>109,6</b>	<b>157,8</b>	<b>224,2</b>	<b>100,0</b>	<b>100,0</b>	<b>142,0</b>
в том числе:										
<b>Общее страхование</b>	<b>535,1</b>	<b>590,1</b>	<b>93,3</b>	<b>94,0</b>	<b>110,3</b>	<b>153,3</b>	<b>219,2</b>	<b>97,1</b>	<b>97,8</b>	<b>143,0</b>
из которого:										
страхование средств наземного транспорта (иного, чем железнодорожный) (CASCO)	112,4	127,4	19,6	20,3	113,3	60,1	71,8	38,1	32,0	119,5
страхование автогражданской ответственности	260,4	302,1	45,4	48,1	116,0	80,5	120,5	51,0	53,7	149,7
другие виды общего страхования	162,2	160,6	28,3	25,6	99,0	12,7	26,9	8,0	12,0	в 2,1 раза
<b>Страхование жизни</b>	<b>38,1</b>	<b>38,0</b>	<b>6,7</b>	<b>6,0</b>	<b>99,7</b>	<b>4,5</b>	<b>5,0</b>	<b>2,9</b>	<b>2,2</b>	<b>110,4</b>
из которого:										
страхование жизни (без страхования пенсий и без аннуитетов)	36,2	36,0	6,3	5,7	99,5	4,4	4,8	2,8	2,1	108,7
другие виды страхования жизни	1,9	2,0	0,3	0,3	103,5	0,1	0,2	0,1	0,1	в 1,6 раза

В первом полугодии 2016 года доходы и расходы страховых обществ снизились по сравнению с аналогичным периодом 2015 года соответственно на 7,6% и 8,1%. Прибыль до налогообложения снизилась на 2,9%.

За отчетный период 14 страховых обществ получили прибыль в размере 106,5 млн. лей и 6 страховых обществ понесли убытки в размере 1,8 млн. лей.

*Финансовые результаты страховых обществ*

	Январь-июнь		
	Миллионов лей		2016 в % к 2015
	2015	2016	
<b>Доходы – всего</b>	<b>1 172,7</b>	<b>1 083,6</b>	<b>92,4</b>
Доходы от операционной деятельности	706,4	903,4	127,9
в том числе от страховой деятельности	694,8	855,6	123,2
<b>Расходы – всего</b>	<b>1 065,0</b>	<b>979,0</b>	<b>91,9</b>
Расходы по операционной деятельности	755,7	903,0	119,5
в том числе по страховой деятельности	591,0	675,4	114,3
<b>Прибыль (+) / Убыток (-) до налогообложения</b>	<b>107,8</b>	<b>104,7</b>	<b>97,1</b>

## 5.4. Рынок ценных бумаг<sup>1</sup>

В январе-сентябре 2016 года в Государственном реестре ценных бумаг (ГРЦБ) были зарегистрированы 4 учредительные эмиссии акций на сумму 7,3 млн. лей и 29 дополнительных эмиссий акций на сумму 396,8 млн. лей. Совокупный объем эмиссий акций в текущем периоде составил 404,0 млн. лей и увеличился по сравнению с аналогичным периодом предыдущего года на 245,3 млн. лей или в 2,5 раза. Иностранные инвестиции составили 105,5 млн. лей (26,1%) от общего объема эмиссий акций.

За этот же период из ГРЦБ были исключены ценные бумаги 22 акционерных обществ.

### Корпоративные ценные бумаги, зарегистрированные в ГРЦБ в январе-сентябре

	Январь-сентябрь			
	Объем эмиссий, млн. лей		Изменение по сравнению с соответствующим периодом прошлого года (+)/(-)	
	2015	2016	млн. лей	%
Учредительные эмиссии	8,5	7,3	-1,3	-15,1
Дополнительные эмиссии	150,2	396,8	246,6	в 2,6 раза
<b>Всего</b>	<b>158,7</b>	<b>404,0</b>	<b>245,3</b>	<b>в 2,5 раза</b>

За отчетный период на регулируемом рынке (биржевом рынке), в многосторонних торговых системах (МТС) и вне регулируемого рынка или МТС (на внебиржевом рынке) были проведены сделки с корпоративными ценными бумагами на сумму 1094,6 млн. лей, что на 502,8 млн. лей (в 1,9 раза) больше по сравнению с объемом проведенных сделок в январе-сентябре 2015 года. За отчетный период доля сделок на регулируемом рынке составила 30,4% от общего объема сделок с ценными бумагами на вторичном рынке.

### Сделки с корпоративными ценными бумагами в январе-сентябре

	Январь-сентябрь			
	Объем сделок с корпоративными ценными бумагами, млн. лей		Изменение по сравнению с соответствующим периодом прошлого года (+)/(-)	
	2015	2016	млн. лей	%
Регулируемый рынок (биржевой рынок)	183,1	332,8	149,7	81,8
Многосторонние торговые системы	–	5,3	x	x
Вне регулируемого рынка или МТС (внебиржевой рынок)	408,7	756,6	347,8	85,1
<b>Всего</b>	<b>591,8</b>	<b>1094,6</b>	<b>502,8</b>	<b>85,0</b>

<sup>1</sup> По данным Национальной комиссии по финансовому рынку

## VI. СОЦИАЛЬНОЕ ПОЛОЖЕНИЕ

### 6.1. Уровень жизни населения

**Располагаемые доходы населения.** По данным Обследования бюджетов домашних хозяйств, располагаемые доходы населения во II квартале 2016 года составили 2030,4 лея в среднем на человека в месяц, увеличившись на 1,7% по сравнению с соответствующим периодом прошлого года. В реальном выражении (с учётом индекса потребительских цен)<sup>1</sup> располагаемые доходы уменьшились на 5,8%.

#### Располагаемые доходы населения во II квартале

	2012	2013	2014	2015	2016
<b>Располагаемые доходы – всего</b> (в среднем на одного человека в месяц), <b>лей</b>	<b>1 518,7</b>	<b>1 667,5</b>	<b>1 756,6</b>	<b>1 997,2</b>	<b>2 030,4</b>
в том числе, в % по источникам формирования:					
Наемный труд	43,8	43,7	43,0	43,5	41,1
Индивидуальная сельскохозяйственная деятельность	9,8	10,0	10,4	9,3	9,1
Индивидуальная несельскохозяйственная деятельность	6,2	6,4	5,6	6,6	6,7
Доход от собственности	0,6	0,1	0,0	0,1	0,0
Социальные выплаты	19,0	18,8	18,8	19,9	21,4
пенсии	15,6	16,1	16,5	16,0	18,0
пособия на детей	0,6	0,8	1,0	1,2	0,8
социальное пособие	0,8	0,4	0,2	0,4	0,6
Другие доходы	20,6	21,0	22,2	20,6	21,7
из них, трансферты из-за границы	15,6	16,4	17,2	16,3	18,1
<b>Удельный вес доходов в натуральном выражении в общих располагаемых доходах, %</b>	<b>10,9</b>	<b>10,9</b>	<b>9,9</b>	<b>9,9</b>	<b>9,5</b>

Доходы от наемного труда являются основным источником доходов, их удельный вес в формировании располагаемых доходов составил 41,1%, уменьшившись на 2,4 процентных пункта по сравнению со II кварталом 2015 года. Социальные выплаты являются вторым по значимости источником формирования доходов, в структуре доходов они составили 21,4% или на 1,5 процентных пункта больше, чем в соответствующем периоде прошлого года.

Доходы от индивидуальной деятельности составили 15,8% доходов населения, включая 9,1% – доходы от сельскохозяйственной деятельности и 6,7% – от несельскохозяйственной деятельности.

Значительным источником формирования доходов остаются денежные поступления из-за границы, которые в среднем составили 18,1% всех доходов или на 1,8 процентных пункта больше, чем во II квартале 2015 года.

Доходы городского населения были выше в среднем на 574,0 лея или в 1,3 раза, чем доходы сельского населения. Основным источником доходов в городской местности являются доходы от наёмного труда, удельный вес которых составил 51,7% всех располагаемых доходов и социальные выплаты – 21,0%. Для сельского населения самым важным источником дохода также являются доходы от наёмного труда (30,2%), но их удельный вес в 1,7 раза меньше, чем в городской местности. Доходы от сельскохозяйственной деятельности в формировании располагаемых доходов составили 17,2%.

В структуре располагаемых доходов преобладают *денежные доходы* – 90,5%, в то время как *доходы в натуральном выражении* составили 9,5%. В абсолютном выражении денежные доходы в среднем на человека в месяц составили 1836,7 лея, а доходы в натуре – 193,7 лея. Денежные доходы составили 96,3% общих располагаемых доходов населения городской местности, тогда как в сельской местности их доля 84,4%.

**Потребительские расходы населения.** Среднемесячные потребительские расходы населения во II квартале 2016 года составили 2079,6 лея в среднем на человека в месяц и увеличились на 0,2% по сравнению с тем же периодом прошлого года. В реальном выражении (с учётом индекса потребительских цен) население потратило в среднем на 7,2% меньше по сравнению со II кварталом 2015 года.

<sup>1</sup> Индекс потребительских цен во II квартале 2016 года по сравнению со II кварталом 2015 года составил 107,9%.

*Потребительские расходы населения во II квартале*

	2012	2013	2014	2015	2016
<b>Потребительские расходы – всего</b> (в среднем на одного человека в месяц), <b>лей</b>	<b>1 582,9</b>	<b>1 762,0</b>	<b>1 807,9</b>	<b>2 075,9</b>	<b>2 079,6</b>
в том числе, в % на:					
Продукты питания	43,7	44,3	44,9	41,9	43,3
Алкогольные напитки, табак	1,6	1,5	1,4	1,4	1,5
Одежду, обувь	11,2	10,6	10,3	11,0	10,7
Содержание жилья	18,5	19,0	18,3	17,9	18,5
Обустройство жилья	3,3	3,2	3,2	4,0	3,8
Здоровье	4,8	4,7	5,5	6,3	5,8
Транспорт	4,5	4,9	4,4	4,8	4,1
Связь	4,5	4,3	4,5	4,5	4,4
Отдых	1,4	1,0	0,9	1,1	1,1
Образование	0,9	0,9	0,9	0,6	0,8
Гостиницы, рестораны, столовые и т.д.	1,8	1,5	1,6	2,0	1,5
Другое	3,8	4,1	4,1	4,6	4,5

Наибольшая часть потребительских расходов населения была направлена на продовольственные нужды – 43,3%. На содержание жилья одним членом домохозяйства в среднем было затрачено 18,5% от общих потребительских расходов (+0,6 процентных пункта по сравнению со II кварталом 2015 года), на одежду и обувь – 10,7% (-0,3 процентных пункта). Остальные расходы были направлены на здоровье (5,8% по сравнению с 6,3% во II квартале 2015 года), транспорт (4,1% по сравнению с 4,8%), связь – 4,4%, обустройство жилья – 3,8%, образование – 0,8% и др.

**Прожиточный минимум.** Размер прожиточного минимума в I полугодии 2016 года составил в среднем на человека в месяц 1813,7 лея, увеличившись на 5,2% по сравнению с I полугодием 2015 года. В зависимости от места жительства, прожиточный минимум характеризуется наибольшим значением в больших городах (мун. Кишинэу и Бэлць) – 1972,1 лея, что на 12,2% больше по сравнению с другими городами – 1758,4 лея и на 11,6% больше по сравнению с сельской местностью – 1767,7 лея.

В зависимости от категорий населения, максимальное значение прожиточного минимума приходится на трудоспособное население – 1926,0 лея и, в частности, для мужчин – 2082,4 лея, по сравнению с 1757,3 леями для женщин.

Для пенсионеров прожиточный минимум составил 1523,6 лея или 84% среднего размера прожиточного минимума для всего населения. Средний размер назначенной месячной пенсии на 1 июля 2016 года составляет 1278,8 лея, что покрывает 83,9% прожиточного минимума для этой категории населения, а в случае пенсии по возрасту<sup>1</sup> это соотношение составляет 85,8%.

*Размер прожиточного минимума по категориям населения и типу местности  
в I полугодии 2016 г.*

	Все население	Население трудоспособного возраста	Мужчины трудоспособного возраста	Женщины трудоспособного возраста	Пенсионеры по возрасту	Дети	в среднем на человека в месяц, лей		
							в том числе в возрасте:		
							до 1 года	1–6 лет	7-17 лет
Всего	1 813,7	1 926,0	2 082,4	1 757,3	1 523,6	1 715,8	658,3	1 483,8	1 942,2
Большие города	1 972,1	2 073,5	2 249,5	1 903,6	1 661,2	1 881,5	753,1	1 642,8	2 121,3
Малые города	1 758,4	1 860,1	2 009,1	1 701,4	1 477,2	1 685,6	667,1	1 476,7	1 897,0
Села	1 767,7	1 882,5	2 037,7	1 705,6	1 484,3	1 676,7	630,5	1 438,0	1 904,3

Прожиточный минимум на детей составил в среднем 1715,8 лея в месяц. Этот показатель дифференцируется в зависимости от возраста ребёнка: от 658,3 лея для детей в возрасте до 1 года и до 1942,2 лея на ребенка в возрасте 7-17 лет. В зависимости от места жительства, прожиточный минимум для детей из больших городов на 12,2% больше, чем для детей сельской местности, а в случае детей в возрасте до 1 года эта разница составляет 19,4%.

<sup>1</sup> Средний размер назначенной месячной пенсии по возрасту на 1 июля 2016 года составил 1307,3 лея.

**Оплата труда.** В сентябре 2016 года *средняя номинальная начисленная оплата труда* составила 5170,6 лея и выросла на 10,1% по сравнению с сентябрем 2015 года и уменьшилась на 1,4% по сравнению с предыдущим месяцем (августом 2016 года).

Индекс реальной оплаты труда за сентябрь 2016 года по сравнению с сентябрем 2015 года (рассчитанным как отношение индекса средней номинальной начисленной оплаты труда к индексу потребительских цен) составил 106,9% или на 6,9% выше по сравнению с прошлым годом.

В бюджетной сфере средняя оплата труда составила в сентябре текущего года 4236,8 лея, (+8,0% по сравнению с сентябрем 2015 года), в реальном секторе экономики – 5555,8 лея (+10,8% по сравнению с сентябрем 2015 года).

*Динамика среднемесячной оплаты труда*

	Среднемесячная оплата труда одного работающего в национальной экономике, лей	В % к	
		соответствующему периоду предыдущего года	предыдущему периоду
<b>2014</b>			
<b>I квартал</b>	<b>3 803,7</b>	<b>109,1</b>	<b>96,3</b>
<b>II квартал</b>	<b>4 081,8</b>	<b>107,8</b>	<b>107,3</b>
I полугодие	3 944,2	108,4	x
<b>III квартал</b>	<b>4 291,2</b>	<b>111,9</b>	<b>105,1</b>
Январь-сентябрь	4 060,4	109,6	x
<b>IV квартал</b>	<b>4 508,6</b>	<b>114,1</b>	<b>105,1</b>
<b>Год</b>	<b>4 172,0</b>	<b>110,8</b>	<b>x</b>
<b>2015</b>			
<b>I квартал</b>	<b>4 300,2</b>	<b>113,1</b>	<b>95,4</b>
<b>II квартал</b>	<b>4 594,2</b>	<b>112,6</b>	<b>106,8</b>
I полугодие	4 448,3	112,8	x
<b>III квартал</b>	<b>4 749,2</b>	<b>110,7</b>	<b>103,4</b>
Январь-сентябрь	4 548,3	112,0	x
<b>IV квартал</b>	<b>4 800,8</b>	<b>106,5</b>	<b>101,1</b>
<b>Год</b>	<b>4 610,9</b>	<b>110,5</b>	<b>x</b>
<b>2016</b>			
Январь	4 665,8	109,5	89,3
Февраль	4 650,6	109,7	99,7
Март	4 749,7	108,0	102,1
<b>I квартал</b>	<b>4 689,2</b>	<b>109,0</b>	<b>x</b>
Апрель	4 909,6	108,5	103,4
Май	4 863,9	107,5	99,1
Июнь	5 169,7	109,2	106,3
<b>II квартал</b>	<b>4 980,7</b>	<b>108,4</b>	<b>106,2</b>
<b>I полугодие</b>	<b>4 835,9</b>	<b>108,7</b>	<b>x</b>
Июль	5 274,0	108,0	102,0
Август	5 242,8	112,3	99,4
Сентябрь	5 170,6	110,1	98,6
<b>III квартал</b>	<b>5 229,2</b>	<b>110,1</b>	<b>105,0</b>
<b>январь-сентябрь</b>	<b>4 967,1</b>	<b>109,2</b>	<b>x</b>

*Средняя оплата труда по видам экономической деятельности в сентябре 2016 г.*

	Лей	В % к:		В % к средней оплате труда в национальной экономике в сентябре 2016
		сентябрю 2015	августу 2016	
<b>Всего по экономике</b>	<b>5 170,6</b>	<b>110,1</b>	<b>98,6</b>	<b>100,0</b>
Сельское, лесное и рыбное хозяйство	3 745,3	107,5	114,1	72,4
Промышленность	5 455,6	105,9	97,3	105,5
Добыча полезных ископаемых	4 742,7	102,2	94,5	91,7
Обрабатывающая промышленность	4 911,7	107,8	96,9	95,0
Производство и обеспечение электро-и теплоэнергией, газом, горячей водой	9 732,8	103,9	99,7	188,2
Водоснабжение; очистка и обработка отходов и восстановительные работы	4 842,8	100,6	96,2	93,7

	Лей	В % к:		В % к средней оплате труда в национальной экономике в сентябре 2016
		сентябрю 2015	августу 2016	
Строительство	5 344,5	111,8	100,1	103,4
Оптовая и розничная торговля; техническое обслуживание и ремонт автотранспортных средств и мотоциклов	4 716,6	116,9	99,5	91,2
Транспорт и хранение	5 014,4	109,1	96,0	97,0
Деятельность гостиниц и предприятий общественного питания	3 585,0	111,9	99,4	69,3
Информационные услуги и связь	12 900,0	107,3	121,8	249,5
Финансовая деятельность и страхование	9 259,6	115,7	95,3	179,1
Операции с недвижимым имуществом	4 803,0	114,5	100,1	92,9
Профессиональная, научная и техническая деятельность	6 616,8	102,6	99,5	128,0
Административная деятельность и дополнительные услуги в данной области	4 292,0	115,1	99,0	83,0
Государственное управление и оборона; обязательное социальное страхование	5 733,0	107,2	90,9	110,9
Образование	4 115,0	108,9	94,5	79,6
Здравоохранение и социальные услуги	4 909,5	115,7	96,4	95,0
Искусство, развлечения и отдых	3 140,9	106,3	107,5	60,7
Предоставление прочих видов услуг	9 381,8	126,8	102,7	181,4

*Средняя оплата труда в территориальном разрезе<sup>1</sup> в сентябре 2016 г.*

Регионы развития	Лей	В % к		В % к средней заработной плате в национальной экономике в сентябре 2016
		сентябрю 2015	августу 2016	
<b>Всего</b>	<b>5 170,6</b>	<b>110,1</b>	<b>98,6</b>	<b>100,0</b>
Регионы развития				
<b>мун. Кишинэу</b>	<b>6 084,6</b>	<b>108,9</b>	<b>99,1</b>	<b>117,7</b>
<b>СЕВЕР</b>	<b>4 279,1</b>	<b>110,3</b>	<b>97,0</b>	<b>82,8</b>
мун. Бэлць	5 173,9	109,0	91,5	100,1
Бриченъ	3 203,0	105,8	90,2	61,9
Дондушень	3 913,4	111,7	102,6	75,7
Дрокия	4 924,4	109,3	104,0	95,2
Единец	4 051,3	122,9	110,4	78,4
Фэлешть	3 397,3	95,3	96,2	65,7
Флорешть	4 203,7	110,5	97,8	81,3
Глодень	3 704,0	119,4	99,9	71,6
Окница	3 559,0	113,1	98,5	68,8
Рышкань	3 749,7	112,0	100,5	72,5
Сынджерей	3 671,2	121,0	101,4	71,0
Сорока	3 945,1	108,8	99,1	76,3
<b>ЦЕНТР</b>	<b>4 152,2</b>	<b>111,7</b>	<b>99,3</b>	<b>80,3</b>
Анений Ной	3 749,2	112,4	98,1	72,5
Кэлэрашь	3 887,7	107,0	96,9	75,2
Криулень	4 338,1	120,7	103,1	83,9
Дубэсарь	4 158,3	110,8	97,3	80,4
Хынчешть	3 909,1	109,0	96,5	75,6
Яловень	4 596,8	115,8	106,0	88,9
Ниспорень	3 751,7	108,7	97,7	72,6

<sup>1</sup> Распределение по муниципиям и районам осуществляется в соответствии с месторасположением центрального офиса предприятия (головного предприятия)

Регионы развития	Лей	В % к		В % к средней заработной плате в национальной экономике в сентябре 2016
		сентябрю 2015	августу 2016	
Орхей	4 656,9	110,6	101,9	90,1
Резина	4 187,8	104,6	96,1	81,0
Стрэшень	4 091,4	114,6	101,8	79,1
Шолдэнешть	3 687,8	125,1	100,6	71,3
Теленешть	3 902,8	111,1	106,5	75,5
Унгень	4 238,4	107,3	91,7	82,0
<b>ЮГ</b>	<b>3 792,7</b>	<b>110,0</b>	<b>98,1</b>	<b>73,4</b>
Басарабьяска	3 647,6	122,8	93,0	70,5
Кахул	4 109,9	108,6	98,6	79,5
Кантемир	3 708,7	115,6	106,0	71,7
Кэушень	3 589,7	108,9	96,6	69,4
Чимишлия	3 847,3	107,5	101,8	74,4
Леова	3 648,6	113,3	100,6	70,6
Штефан Водэ	3 432,0	109,2	94,0	66,4
Тараклия	3 902,2	103,2	92,4	75,5
<b>АТО Гагаузия</b>	<b>3 814,7</b>	<b>109,1</b>	<b>100,3</b>	<b>73,8</b>

**Пенсии.** По предварительным данным Национальной кассы социального страхования численность пенсионеров, состоящих на учете в органах социального обеспечения, на 1 октября 2016 года составила 686,5 тыс. человек или на 10,4 тыс. человек больше по сравнению с 1 октябрём 2015 года. Средний размер назначенных месячных пенсий (индексированной) на 1 октября 2016 года составил 1277,7 лея и увеличился на 9,5% по сравнению с 1 октябрём 2015 года.

*Численность пенсионеров и средний размер назначенных месячных пенсий на 1 октября*

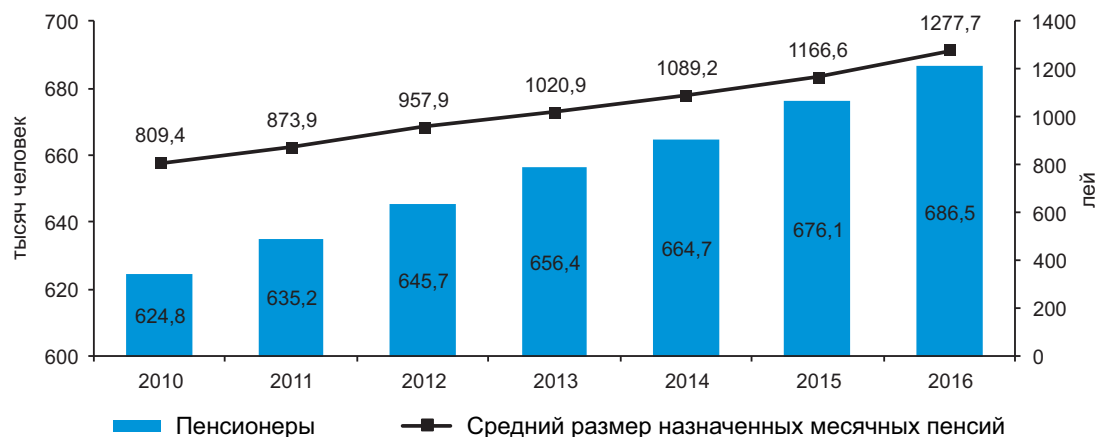

В структуре пенсионеров наибольшую долю занимают пенсионеры по возрасту – 76,7%, за которыми следует категория пенсионеров с ограниченными возможностями и пенсионеры по случаю потери кормильца, соответственно 19,4% и 2,1%.

*Структура пенсионеров, на 1 октября 2016 года*



Около 56 тыс. человек получают социальные пособия, наибольшей категорией получателей являются лица с ограниченными возможностями с детства (47,8%). В январе-октябре 2016 года 78,2 тыс. человек получали пособия по уходу за детьми, из которых 56,1% составляли застрахованные лица.

**Рынок рабочей силы.** Согласно данным анкеты рабочей силы во II квартале 2016 года *экономически активное население* Республики Молдова составило около 1363 тыс. человек.

*Уровень активности населения в возрасте 15 лет и старше* (соотношение активного населения в возрасте 15 лет и старше к общей численности этого же возраста) составил 45,7%, зарегистрировав более высокие значения у мужчин (48,3%), чем у женщин (43,3%) и в городской местности (45,3%) по сравнению с сельской (46,0%). Самый высокий уровень активности (68,9%) был в возрастной категории 45-49 лет.

Численность *занятого населения* составила около 1308 тыс. человек. Распределение по половому признаку свидетельствует о том, что доля женского населения выше (51,2%), чем доля мужского населения (48,8%). Из общего числа занятого населения 57,3% – сельское население, 42,7% – городское.

*Уровень занятости населения в возрасте 15 лет и старше* (соотношение занятого населения к общему населению 15 лет и старше) составил 43,8%. Этот показатель был выше у мужчин, чем у женщин (соответственно 45,6% и 42,2%). В городской местности уровень занятости (45,1%) был выше, чем в сельской местности (42,2%). Самый высокий уровень занятости (65,8%) был зарегистрирован в возрастной категории 45-49 лет.

Численность *безработных*, согласно определению Международного бюро труда (МБТ), составила свыше 55 тыс. человек.

*Уровень безработицы* (соотношение безработных МБТ к активному населению) составил 4,0%. Среди мужчин этот показатель зарегистрировал значение 5,6% и среди женщин – 2,5%. Сохраняется значительная разница между уровнем безработицы в городах (6,8%) и в сельской местности (1,9%).

*Уровень экономической зависимости*, рассчитанный как соотношение численности незанятого населения (*безработных и неактивных*) на 1000 занятых лиц, составил 1283‰.

*Экономически активное население по полу и типу местности*

в процентах

	I квартал 2015	II квартал 2015	III квартал 2015	IV квартал 2015	I квартал 2016	II квартал 2016
<b>Всего</b>						
Уровень активности <sup>1</sup>	38,6	44,8	45,2	40,9	40,1	45,7
Уровень занятости <sup>2</sup>	35,3	43,0	43,7	39,2	37,6	43,8
Уровень безработицы <sup>3</sup>	8,5	4,1	3,3	4,2	6,2	4,0
<b>Мужчины</b>						
Уровень активности <sup>1</sup>	41,2	47,9	48,2	43,2	43,1	48,3
Уровень занятости <sup>2</sup>	36,6	45,4	46,4	41,1	39,5	45,6
Уровень безработицы <sup>3</sup>	11,2	5,2	3,9	4,8	8,3	5,6
<b>Женщины</b>						
Уровень активности <sup>1</sup>	36,1	42,1	42,4	38,9	37,5	43,3
Уровень занятости <sup>2</sup>	34,1	40,8	41,3	37,5	35,9	42,2
Уровень безработицы <sup>3</sup>	5,7	3,0	2,6	3,6	4,0	2,5
<b>Городское</b>						
Уровень активности <sup>1</sup>	43,7	44,3	45,5	46,0	44,9	45,3
Уровень занятости <sup>2</sup>	39,7	41,6	43,2	43,4	41,1	42,2
Уровень безработицы <sup>3</sup>	9,2	6,2	5,0	5,6	8,4	6,8
<b>Сельское</b>						
Уровень активности <sup>1</sup>	34,5	45,2	44,9	36,9	36,3	46,0
Уровень занятости <sup>2</sup>	31,8	44,1	44,1	35,8	34,8	45,1
Уровень безработицы <sup>3</sup>	7,8	2,5	1,8	2,8	4,0	1,9

<sup>1</sup> Отношение активного населения в возрасте 15 лет и старше, к общей численности населения в возрасте 15 лет и старше

<sup>2</sup> Отношение занятого населения в возрасте 15 лет и старше, к общей численности населения в возрасте 15 лет и старше

<sup>3</sup> Отношение безработных, согласно определению МБТ, к экономически активному населению



*Распределение экономически активного населения  
по полу, типу местности и возрасту во II квартале 2016 года*

	Активное население, тыс.			Уровень экономической активности, %	Уровень занятости, %	Уровень безработицы МБТ, %
	всего	в том числе				
		занятое население	безработные МБТ			
<b>Всего</b>	<b>1362,9</b>	<b>1307,9</b>	<b>55,0</b>	<b>45,7</b>	<b>43,8</b>	<b>4,0</b>
	в том числе в %					
	100,0	100,0	100,0			
15-24 лет	7,2	6,7	17,7	20,0	18,0	10,0
25-34 лет	25,8	25,6	31,2	52,2	49,7	4,9
35-49 лет	35,1	35,2	32,8	65,2	62,8	3,8
50 лет и более	32,0	32,6	18,2	39,9	39,0	2,3
<b>Мужчины</b>	<b>676,3</b>	<b>638,7</b>	<b>37,6</b>	<b>48,3</b>	<b>45,6</b>	<b>5,6</b>
	в том числе в %					
	100,0	100,0	100,0			
15-24 лет	8,4	7,8	17,8	21,9	19,3	11,8
25-34 лет	26,7	26,5	30,4	53,3	49,9	6,3
35-49 лет	32,5	32,5	33,1	63,3	59,7	5,7
50 лет и более	32,4	33,2	18,8	48,0	46,4	3,2
<b>Женщины</b>	<b>686,7</b>	<b>669,2</b>	<b>17,5</b>	<b>43,3</b>	<b>42,2</b>	<b>2,5</b>
	в том числе в %					
	100,0	100,0	100,0			
15-24 лет	6,0	5,7	17,7	17,9	16,6	7,5
25-34 лет	24,9	24,7	33,1	51,2	49,5	3,4
35-49 лет	37,6	37,7	32,1	66,9	65,5	2,2
50 лет и более	31,5	31,9	17,1	34,1	33,6	1,4
<b>Городское</b>	<b>598,4</b>	<b>557,8</b>	<b>40,5</b>	<b>45,3</b>	<b>42,2</b>	<b>6,8</b>
	в том числе в %					
	100,0	100,0	100,0			
15-24 лет	6,5	5,9	14,6	21,2	18,0	15,2
25-34 лет	30,1	29,8	34,3	57,4	53,0	7,7
35-49 лет	35,7	36,0	32,6	64,6	60,6	6,2
50 лет и более	27,6	28,3	18,5	33,5	32,0	4,5
<b>Сельское</b>	<b>754,2</b>	<b>735,0</b>	<b>19,1</b>	<b>45,2</b>	<b>44,1</b>	<b>2,5</b>
	в том числе в %					
	100,0	100,0	100,0			
15-24 лет	7,7	7,3	26,5	19,3	18,1	6,5
25-34 лет	22,4	22,4	22,7	47,7	46,8	1,9
35-49 лет	34,6	34,6	33,4	65,8	64,6	1,8
50 лет и более	35,4	35,7	17,5	45,2	44,7	0,9

**Безработица.** Согласно данным Национального агентства занятости, на 1 октября 2016 года численность *официально зарегистрированных* безработных составила 21,8 тыс. человек, каждый тринадцатый из которых был уволен с хозяйствующих субъектов по сокращению штатов. Из общего числа безработных, 49% составляют женщины. Около 11% зарегистрированных безработных получают пособие по безработице, средний размер которого составил в сентябре 2016 года 1382,6 лея. На одно свободное рабочее место, заявленное предприятиями, приходилось в среднем два безработных.

## 6.2. Демографическая ситуация

Развитие демографических процессов в январе-сентябре 2016 года характеризуется следующими основными показателями естественного движения населения<sup>1</sup>:

	Январь-сентябрь 2015	Январь-сентябрь 2016	Январь-сентябрь 2016 в % к январю-сентябрю 2015
Родившиеся, человек	28 917	28 264	97,7
Умершие, человек	29 725	28 626	96,3
в том числе дети до 1 года	273	256	93,8
Естественный прирост	-808	-362	45,0
Число браков	18 729	16 872	90,1
Число разводов	8 310	7 955	95,7

По предварительным данным, в январе-сентябре 2016 года число родившихся по сравнению с аналогичным периодом прошлого года уменьшилось на 2,3%, коэффициент рождаемости составил 10,6 новорожденных в расчете на 1000 человек населения.

Зарегистрировано снижение общей смертности по сравнению с январем-сентябрем 2015 года на 3,7%; коэффициент смертности составил 10,8 умерших в расчете на 1000 человек населения.

Число детей, умерших в возрасте до 1 года, в анализируемом периоде уменьшилось на 17 человек, коэффициент младенческой смертности составил 9,1 умерших до одного года в расчете на 1000 родившихся.

Коэффициент брачности составил 6,3 браков на 1000 человек населения, число заключенных браков уменьшилось на 9,9%. Коэффициент разводимости составил 3,0 развода на 1000 жителей, при уменьшении числа разводов по сравнению с аналогичным периодом прошлого года на 4,3%.

*Родившиеся и умершие на 1000 человек населения в январе-сентябре*

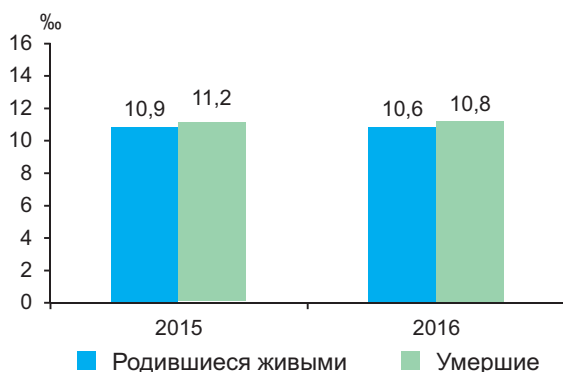

*Браки и разводы на 1000 человек населения в январе-сентябре*

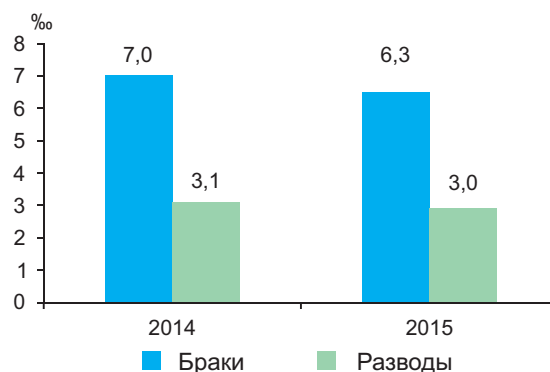

Структура причин смертности свидетельствует, что наибольшее число смертей (56,8%) обусловлено болезнями системы кровообращения. На злокачественные новообразования приходится 16,0%, болезни органов пищеварения – 9,7%, несчастные случаи, отравления и травмы – 7,1%, болезни органов дыхания – 4,5%, другие причины – 5,9%.

По предварительным данным, эволюция демографических процессов в январе-сентябре 2016 года по регионам развития характеризуется следующим образом:

	Мун. Кишинэу	Север	Центр	Юг	АТО Гагаузия
<i>Абсолютные данные</i>					
Родившиеся, человек	7 759	7 246	8 123	3 835	1 301
Умершие, человек	4 805	9 183	9 051	4 395	1 192
в том числе дети до 1 года	114	51	50	34	7
Естественный прирост	2 954	-1 937	-928	-560	109
Число браков	4 465	4 074	5 381	2 247	705
Число разводов	2 174	1 896	2 519	1 095	271

<sup>1</sup> Включая отдельные случаи регистрации актов гражданского состояния жителей левобережья Днестра и мун. Бендер

	Мун. Кишинэу	Север	Центр	Юг	АТО Гагаузия
<i>Кoeffициенты на 1000 жителей</i>					
Родившиеся	12,7	9,8	10,3	9,6	10,7
Умершие	7,9	12,4	11,4	11,0	9,8
Естественный прирост	4,8	-2,6	-1,1	-1,4	0,9
Браки	7,3	5,5	6,8	5,6	5,8
Разводы	3,6	2,6	3,2	2,7	2,2

**Миграция населения.** По данным Министерства внутренних дел, в январе-сентябре 2016 года вид на жительство (постоянное или временное) получили 2566 иностранных граждан и 417 репатриантов.

*Иностранные граждане, по странам эмиграции и цели приезда в январе-сентябре 2016 г.*

	Число иммигрантов	В том числе прибывшие на:						Другие причины	
		работу		учебу		семейная иммиграция		человек	в %
		человек	в %	человек	в %	человек	в %		
<b>Всего</b>	<b>2 566</b>	<b>728</b>	<b>28,4</b>	<b>206</b>	<b>8,0</b>	<b>1 111</b>	<b>43,3</b>	<b>521</b>	<b>20,3</b>
Российская Федерация	539	34	6,3	2	0,4	350	64,9	153	28,4
Украина	532	105	19,7	7	1,3	346	65,1	74	13,9
Румыния	326	165	50,6	6	1,8	108	33,1	47	14,5
Турция	175	108	61,7	12	6,9	48	27,4	7	4,0
Соединенные Штаты Америки	135	6	4,4	1	0,7	6	4,5	122	90,4
Италия	120	71	59,2	0	0,0	43	35,8	6	5,0
Израиль	97	5	5,1	83	85,6	6	6,2	3	3,1
Индия	79	12	15,2	62	78,4	4	5,1	1	1,3
Азербайджан	38	22	57,9	4	10,5	11	29,0	1	2,6
Германия	29	13	44,8	1	3,5	6	20,7	9	31,0
Беларусь	28	5	17,9	0	0,0	21	75,0	2	7,1
Армения	27	4	14,8	0	0,0	20	74,1	3	11,1
Португалия	20	11	55,0	0	0,0	1	5,0	8	40,0
Другие страны	421	167	39,7	28	6,6	141	33,5	85	20,2

### 6.3. Здравоохранение

По предварительным данным Министерства здравоохранения, в январе-сентябре 2016 года заболеваемость населения отдельными инфекционными болезнями характеризуется ростом случаев заболеваемости вирусными гепатитами, паротитом эпидемическим, ветряной оспой. Что касается других инфекционных заболеваний, то для их большинства отмечается тенденция уменьшения случаев заболеваемости.

#### Заболеваемость населения отдельными инфекционными болезнями

	Январь-сентябрь 2015, случаев	Январь-сентябрь 2016		Заболеваемость в расчете на 100000 жителей в:	
		всего, случаев	в % к январю-сентябрю 2015	январе-сентябре 2015	январе-сентябре 2016
<b>Кишечные инфекции</b>					
Острые кишечные инфекции	14 165	12 009	84,8	398,2	337,8
в том числе бактериальная дизентерия	77	65	84,4	2,2	1,8
<b>Вирусные гепатиты</b>					
Вирусные гепатиты	221	454	в 2,1 раза	6,2	12,8
из них:					
гепатит А	148	388	в 2,6 раза	4,2	10,9
гепатит С	39	34	87,2	1,1	0,9
<b>Инфекции, управляемые средствами вакцинопрофилактики</b>					
Ветряная оспа	5 183	7 629	147,2	145,7	214,7
Вирусный гепатит В	19	15	78,9	0,5	0,4
Паротит эпидемический	41	62	151,2	1,2	1,7
<b>Острые респираторно-вирусные инфекции</b>					
Острые инфекции верхних дыхательных путей	217 126	182 532	84,1	6 103,1	5 137,3
Грипп	1 963	1 093	55,7	55,2	30,7
<b>Болезни «социального неблагополучия»</b>					
Туберкулез органов дыхания	1 833	1 807	98,6	51,5	50,8
Сифилис	1 343	1 082	80,7	37,7	30,5
Гонорея	672	553	82,3	18,9	15,6
Педикулез	2 352	1 924	81,8	66,1	54,2

Самый высокий уровень заболевания острыми инфекциями верхних дыхательных путей зарегистрирован в муниципии Бэлць (20,6 тыс. или 13,7 тыс. случаев на 100 тыс. жителей), муниципии Кишинэу (64,2 тыс. случаев или 7,9 тыс. случаев на 100 тыс. жителей), в районах: Анений Ной (6,3 тыс. или 7,5 тыс. случаев на 100 тыс. жителей), Сынжерей (6,3 тыс. или 6,8 тыс. случаев на 100 тыс. жителей), Яловень (5,3 тыс. или 6,2 тыс. случаев на 100 тыс. жителей) и др.

#### Заболеваемость населения острыми инфекциями верхних дыхательных путей за январь-сентябрь 2016 г.

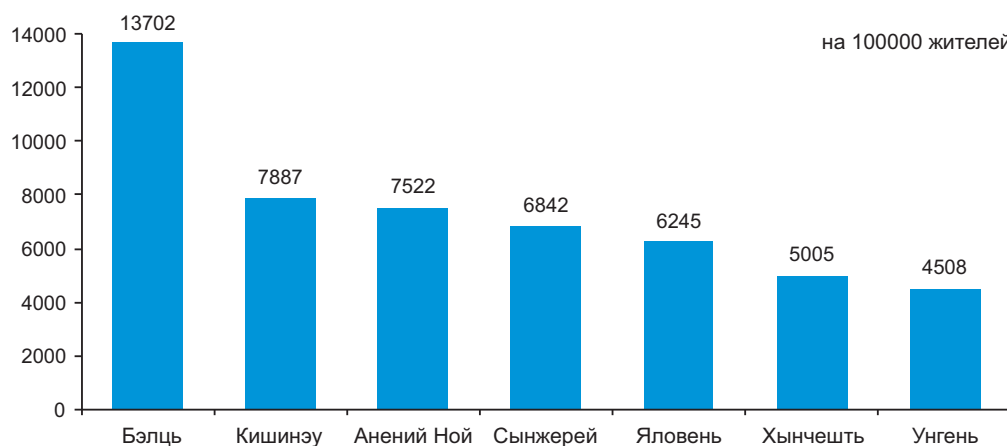

Почти каждый второй случай острых инфекций верхних дыхательных путей регистрируется у детей. Самый высокий уровень заболевания этими инфекциями зарегистрирован в муниципии Кишинэу (40,5 тыс. или 31,5 тыс. случаев на 100 тыс. жителей), муниципии Бэлць (15,2 тыс. или 60,5 тыс. случаев на 100 тыс. жителей), в районах Сынжерей (4,7 тыс. или 22,8 тыс. случаев на 100 тыс. жителей), Анений Ной (4,5 тыс. или 26,6 тыс. случаев на 100 тыс. жителей), Хынчешть (4,0 тыс. или 15,7 тыс. случаев на 100 тыс. жителей), Унгень (3,8 тыс. или 14,9 тыс. случаев на 100 тыс. жителей), Яловень (3,5 тыс. или 15,9 тыс. случаев на 100 тыс. жителей) и т.д.

В случае болезней «социального неблагополучия» наблюдается уменьшение случаев сифилиса и педикулеза, соответственно на 19,3% и 18,2%.

## 6.4. Правонарушения

Согласно информации Министерства внутренних дел, в январе-сентябре 2016 года зарегистрировано 30,7 тыс. преступлений, что на 7,5% больше соответствующего периода прошлого года. Из общего числа зарегистрированных преступлений, 3,4% или 1033 случая принадлежат особо тяжким и чрезвычайно тяжким преступлениям, 4,9 тыс. случаев (16,1%) – тяжким, а большая часть приходится на менее тяжкие – 16,8 тыс. случаев или 54,7%. Число зарегистрированных преступлений на 10 тысяч жителей составило 86,3 преступления. В муниципии Кишинэу на 10 тысяч жителей приходится 132 преступления, что соответственно превышает средний показатель по стране в 1,5 раза. Высокий уровень преступности был зарегистрирован также и в муниципии Бэлць – 98 преступлений на 10 тысяч жителей.

В январе-сентябре 2016 года зарегистрирована тенденция роста преступлений против жизни и здоровья личности, против собственности, против общественной безопасности и общественного порядка.

В то же время, было зарегистрировано меньше преступлений против общественного здоровья и общежития, экономических преступлений.

### Число зарегистрированных преступлений

	Январь-сентябрь 2015	Январь-сентябрь 2016	Январь-сентябрь 2016 в % к январю-сентябрю 2015
<b>Зарегистрировано преступлений – всего</b>	<b>28 583</b>	<b>30 719</b>	<b>107,5</b>
из них:			
<b>Преступления против жизни и здоровья личности</b>	<b>950</b>	<b>1 088</b>	<b>114,5</b>
из них:			
убийство	118	140	118,6
тяжкие телесные повреждения	171	181	105,8
<b>Преступления, относящиеся к половой сфере</b>	<b>478</b>	<b>480</b>	<b>100,4</b>
из них изнасилования	224	264	117,9
<b>Преступления против собственности</b>	<b>14 462</b>	<b>16 381</b>	<b>113,3</b>
из них:			
кражи	10 793	11 942	110,6
разбои	87	93	106,9
грабежи	714	792	110,9
мошенничество	1 429	1 707	119,5
карманные кражи	704	1 096	155,7
шантаж	47	72	153,2
<b>Преступления против общественного здоровья и общежития</b>	<b>1 079</b>	<b>1 001</b>	<b>92,8</b>
из них преступления связанные с наркотиками	955	880	92,1
<b>Преступления против семьи и несовершеннолетних</b>	<b>1 563</b>	<b>1 581</b>	<b>101,2</b>
из них			
торговля детьми	30	23	76,7
насилие в семье	1 466	1 470	100,3
<b>Экономические преступления</b>	<b>1 012</b>	<b>810</b>	<b>80,0</b>
из них:			
контрабанда	145	150	103,4
изготовление поддельных денег	333	144	43,2
<b>Преступления против общественной безопасности и общественного порядка</b>	<b>1 289</b>	<b>1 436</b>	<b>111,4</b>
из них хулиганство	1 100	1 245	113,2

Каждое пятое преступление было совершено в общественных местах, а с применением огнестрельного оружия, взрывчатки и гранат в январе-сентябре 2016 года было совершено 75 преступлений, в том числе 24 случая телесных повреждений, 20 случаев хулиганства, 8 случаев разбоя, 7 убийств, 5 краж.

В результате совершенных преступлений, в январе-сентябре 2016 года погибли 448 человек, на 33 человека меньше, чем в январе-сентябре 2015 года. Основными причинами смерти являлись дорожно-транспортные происшествия (35,0%), убийства (25,9%), телесные повреждения (13,4%) и насилие в семье (3,8%).

Из общего числа зарегистрированных преступлений, каждое шестое совершено неработающими лицами в трудоспособном возрасте. Удельный вес преступлений совершенными несовершеннолетними или с их участием составило 2,2% в общем числе преступлений.

В январе-сентябре 2016 года было зарегистрировано 1762 дорожно-транспортных происшествия или на 6,6% меньше по сравнению с январем-сентябрем 2015 года. Ежедневно, в среднем, было совершено около 6 дорожно-транспортных происшествий, в результате которых погибли 216 человек, включая 9 детей. В то же время, 2113 человек были травмированы, из них 312 детей.

*Число дорожно-транспортных происшествий*

	Январь-сентябрь 2015	Январь-сентябрь 2016	Январь-сентябрь 2016 в % к январю-сентябрю 2015
<b>Число дорожно-транспортных происшествий</b>	<b>1 887</b>	<b>1 762</b>	<b>93,4</b>
Лица, погибшие вследствие дорожно-транспортных происшествий	212	216	101,9
из них дети	19	9	47,4
Лица, получившие травмы	2 267	2 113	93,2
из них дети	287	312	108,7

По данным Службы гражданской защиты и чрезвычайных ситуаций Министерства внутренних дел, число пожаров в январе-сентябре 2016 года уменьшилось на 9,0% по сравнению с аналогичным периодом прошлого года и составило 1196 случаев. Вследствие пожаров зарегистрировано 70 случаев смерти, травмировано 39 человек.

*Число пожаров и смертных случаев*

	Январь-сентябрь 2015	Январь-сентябрь 2016	Январь-сентябрь 2016 в % к январю-сентябрю 2015
<b>Число пожаров</b>	<b>1 314</b>	<b>1 196</b>	<b>91,0</b>
Лица, погибшие вследствие пожаров	66	70	106,1
из них дети	3	7	в 2,3 раза
Лица, получившие травмы	32	39	121,9

**Генеральный директор**

**Виталие ВАЛКОВ**

## МЕТОДОЛОГИЧЕСКИЕ ПОЯСНЕНИЯ

Данные за январь-сентябрь 2016 года по основным макроэкономическим показателям являются предварительными и в последующих изданиях могут быть уточнены.

### **ВАЛОВОЙ ВНУТРЕННИЙ ПРОДУКТ**

**Валовой внутренний продукт (ВВП)** – важнейший показатель системы национальных счетов, характеризующий конечный результат производственной деятельности экономических единиц – резидентов, который измеряется стоимостью товаров и услуг, произведенных этими единицами для конечного использования.

На стадии производства ВВП представляет сумму добавленной стоимости видов экономической деятельности, а на стадии использования – стоимость товаров и услуг, предназначенных для конечного потребления, накопления и чистого экспорта.

**Выпуск** представляет собой суммарную стоимость товаров и услуг, произведенных в экономике в отчетном периоде.

**Промежуточное потребление** представляет собой стоимость товаров и услуг (за исключением потребления основного капитала), которые трансформируются или полностью потребляются в процессе производства.

**Услуги финансового посредничества, измеряемые косвенным образом (УФПИК)** определяются косвенным путем как разница между процентами, полученными финансовыми учреждениями и процентами, выплаченными их кредиторам. Так как услуги финансового посредничества, измеряемые косвенным образом, не могут быть распределены по видам экономической деятельности, условно их величина отнесена к промежуточному потреблению фиктивной единицы. Выпуск фиктивной единицы равен нулю, промежуточное потребление равно величине УФПИК, валовая добавленная стоимость также равна УФПИК, но с противоположным знаком.

**Валовая добавленная стоимость** определяется как стоимость выпуска за вычетом стоимости промежуточного потребления.

**Налоги на продукты** – это налоги, взимаемые пропорционально количеству или стоимости товаров и услуг, производимых, продаваемых или импортируемых резидентами. К ним относятся налог на добавленную стоимость, акцизы, налоги на импорт.

**Субсидии на продукты** – суммы, выплачиваемые пропорционально количеству или стоимости товаров и услуг, производимых, продаваемых или импортируемых резидентами.

**Чистые налоги на продукты** – налоги на продукты за вычетом субсидий на продукты.

**Конечное потребление** представляет собой стоимость товаров и услуг, используемых непосредственно для удовлетворения индивидуальных и коллективных потребностей, и включает расходы на конечное потребление домашних хозяйств, государственного управления и некоммерческих организаций, обслуживающих домашние хозяйства.

**Конечное потребление домашних хозяйств** включает стоимость товаров и услуг, используемых непосредственно для удовлетворения индивидуальных потребностей домашних хозяйств-резидентов.

**Конечное потребление государственного управления** состоит из расходов государственных учреждений на потребительские товары и услуги, предназначенные для удовлетворения потребностей общества в целом или отдельных групп домашних хозяйств.

**Конечное потребление некоммерческих организаций, обслуживающих домашние хозяйства** включает расходы общественных организаций на потребительские товары и услуги, предоставляемые домашним хозяйствам бесплатно в качестве социальных трансфертов в натуральной форме.

**Валовое накопление** показывает чистое приобретение товаров и услуг, произведенных, но не потребленных в текущем периоде, и включает валовое накопление основного капитала и изменение запасов.

**Валовое накопление основного капитала** представляет собой средства, вложенные резидентными единицами в объекты основного капитала для создания нового дохода в будущем путем использования их в производстве.

**Изменение запасов** представляет собой разницу между запасами на конец и на начало периода. Запасы представляют собой товары, не входящие в валовое накопление основного капитала, находящиеся в данный момент на предприятии.

**Чистый экспорт товаров и услуг** рассчитывается как разница между экспортом товаров и услуг и импортом товаров и услуг.

**Сезонные корректировки.** Наряду с исходными данными квартального валового внутреннего продукта разрабатываются и сезонно скорректированные данные. Цель сезонных корректировок заключается в оценке и исключении из исходных рядов показателей сезонных и календарных факторов. Последнее позволяет выявлять и измерять реальные экономические процессы последовательных периодов, выраженных в темпах роста/снижения текущего квартала к предыдущему кварталу.

Валовой внутренний продукт рассчитывается в основных, текущих рыночных ценах (номинальный ВВП) и в сопоставимых ценах (реальный ВВП).



**Основная цена** – это цена, получаемая производителем за единицу товара или услуги, без налогов на продукты, но включая субсидии на продукты.

**Рыночная цена** включает торгово-транспортные наценки, налоги на продукты и не включает субсидии на продукты. Для устранения влияния различных ставок налогов и субсидий в различных отраслях экономики на структуру производства и образования доходов, отраслевые показатели приводятся в основных ценах.

**Переоценка в сопоставимые цены** проводится как по произведенному валовому внутреннему продукту, так и по компонентам его использования.

Переоценка выпуска и промежуточного потребления в сопоставимые цены производится с использованием двух методов:

– дефлятирование данных за отчетный период в текущих ценах соответствующими индексами цен;

– экстраполирование данных за базисный год в текущих ценах индексами физического объема или количественными показателями.

Для переоценки в сопоставимые цены показателей использования валового внутреннего продукта применяются соответствующие индексы цен (индекс потребительских цен, индекс цен капитальных вложений и т.п.) и количественные показатели.

**Индекс-дефлятор** валового внутреннего продукта – отношение валового внутреннего продукта, исчисленного в текущих ценах, к объему валового внутреннего продукта, исчисленного в сопоставимых ценах.

В отличие от индекса цен на товары и услуги дефлятор валового внутреннего продукта характеризует изменение оплаты труда, валовой прибыли / валового смешанного дохода и потребления основного капитала в результате изменения цен, а также номинальной массы чистых налогов.

**Ненаблюдаемая экономика** определяется как экономическая деятельность, которая не отражена в основных данных, используемых для составления национальных счетов вследствие того, что она является теневой, незаконной, неформальной или представлена производством домашних хозяйств для собственного конечного потребления, либо неучтена вследствие недостатков в системе сбора данных. Ее оценка и включение в национальные счета называется **измерением ненаблюдаемой экономики**.

**Производство неформального сектора** – это производственная деятельность некорпорированных предприятий в секторе домашних хозяйств, которые не зарегистрированы, либо размер которых по числу занятых лиц меньше определенного порогового ценза и которые имеют рыночное производство.

**Теневое производство в формальном секторе** представляет собой легальное производство, намеренно скрытое от административных органов власти в целях уклонения от уплаты налогов; взносов на социальное страхование; уклонения от следования законодательным нормам, таким как минимальный размер заработной платы, максимальная продолжительность рабочего дня, непредставление административных, налоговых, статистических или других форм отчетности.

**Производство продукции домашними хозяйствами для собственного конечного потребления** представляет собой производство товаров и услуг исключительно для собственного потребления или накопления.

**Незаконное производство** представляет собой производство товаров и услуг, продажа, распространение и владение которыми запрещены законом, и которые обычно являются законными, но становятся запрещенными, если они осуществляются производителями без соответствующего разрешения.

## **ПРОМЫШЛЕННОСТЬ**

Статистические обследования промышленной продукции охватывают виды деятельности относящиеся к секциям В „Добывающая промышленность”, С „Обрабатывающая промышленность” D „Производство и обеспечение электро- и теплоэнергией, газом, горячей водой; кондиционирование воздуха» и E „ Водоснабжение; очистка и обработка отходов и восстановительные работы” согласно Классификатору видов экономической деятельности Молдовы (КЭДМ Ред.2).

Статистические обследования охватывают:

- **ежемесячно** – предприятия, в частности, с основным промышленным видом деятельности, с численностью персонала 20 и более человек – сплошным методом и предприятия с численностью от 4 до 19 человек – по случайной выборке. В порядке исключения в ежемесячном обследовании включаются также некоторые второстепенные производственные единицы непромышленных предприятий, которые занимают значительную долю в соответствующем виде деятельности, к примеру, цеха по производству мяса птицы при некоторых птицеводческих фабриках, производственные единицы свежего хлеба, свежих кондитерских изделий, других продуктов при торговых предприятиях.

- **раз в году** – предприятия с основным промышленным видом деятельности и второстепенные производственные единицы непромышленных предприятий – сплошным методом.

Показатель **Стоимость произведенной продукции** в действующих ценах рассчитан на товарную продукцию (предназначенную для продажи, включающую и стоимость остатков, выраженную в ценах продажи). Для продукции произведенной из давальческого сырья включается только стоимость услуги по переработке. Ежемесячно для предприятий обследуемых раз в году стоимость произведенной продукции определяется расчетно.

**Индекс промышленного производства** (в процентах) рассчитан методом соотношения стоимости продукции в отчетном месяце к среднемесячному уровню базисного 2012 года (постоянная база). Индекс рассчитывается исходя из стоимости произведенной продукции по формуле Ласпейреса. При расчете индекса стоимость продукции включает стоимость давальческого сырья. Чтобы рассчитать индекс физического объема промышленной продукции, начиная с уровня классов КЭДМ (первые 4 знака кода КЭДМ) стоимостной индекс в действующих ценах дефлятируется используя индекс цен промышленной продукции. В процессе агрегации индексов от низших уровней к высшим уровням классификации используется два вида весов: на низших уровнях классификации (код товара согласно номенклатуре PRODMOLD, код группы товаров согласно классификатору CSPM) используется стоимость произведенной продукции в базисном году для каждого кода. Для высших уровней: классы, группы, разделы, секции КЭДМ и общего итога используется Валовая добавленная стоимость в базисном году, рассчитанная в системе Национальных счетов.

Для сбора данных о **физическом объеме производства** товаров используется Номенклатура промышленной продукции и услуг PRODMOLD-2013, гармонизированной с европейским стандартом PRODCOM, список 2013 года.

### **СЕЛЬСКОЕ ХОЗЯЙСТВО**

**Продукция сельского хозяйства** в денежной оценке рассчитана в текущих ценах и включает продукцию растениеводства и животноводства, а также стоимость рыночных услуг, оказанных предприятиями по обслуживанию сельского хозяйства и сельскохозяйственными предприятиями, крестьянскими хозяйствами, производящими сельскохозяйственную продукцию, и нерыночных услуг, оказанными бюджетными организациями и учреждениями. Для расчета индекса физического объема продукции сельского хозяйства используются сопоставимые цены, в которых оценивается продукция растениеводства и животноводства. До 2012 года в качестве сопоставимых цен использовались цены 2005 года, начиная с 2013 года, при расчете продукции сельского хозяйства в качестве сопоставимых цен используются средние цены предыдущего года.

**Объем продукции растениеводства** определяется размерами валового сбора сельскохозяйственных культур. В денежной оценке к стоимости валового сбора прибавляется прирост (или вычитается убыль) стоимости незавершенного производства в растениеводстве за год, а также стоимость выращивания молодых многолетних насаждений.

**Объем продукции животноводства** определяется количеством полученного приплода и прироста, выращенного за год молодняка скота и птицы, привеса взрослого скота, полученного в результате его откорма, а также количеством молока, шерсти, яиц и других продуктов животноводства, полученных в процессе хозяйственного использования скота и птицы.

### **ИНВЕСТИЦИИ В ОСНОВНОЙ КАПИТАЛ**

**Инвестиции в долгосрочные материальные активы** представляют собой совокупность затрат, направляемых на создание и воспроизводство основных средств – новое строительство, расширение, реконструкцию и техническое перевооружение действующих промышленных, сельскохозяйственных, транспортных, торговых и других предприятий, затраты на строительство жилья и объектов социально-культурного назначения.

**Инвестиции** представляют собой затраты для выполнения строительных работ, приобретения, установки и монтажа оборудования, транспортных средств, другие затраты, направленные на создание новых долгосрочных материальных активов, затраты на развитие, модернизацию, реконструкцию, капитальный ремонт действующих, а также стоимость услуг, связанные с передачей собственности долгосрочных материальных активов.

### **ТРАНСПОРТ**

**Объем перевозок грузов** – количество грузов в тоннах, перевезенных транспортом.

**Грузооборот** – объем работы транспорта по перевозкам грузов, в тонно-километрах, т.е. перемещение 1 тонны груза на 1 километр. Исчисляется суммированием произведений массы перевезенных грузов в тоннах на расстояние перевозки в километрах.

**Перевозка пассажиров** характеризует численность людей, перевезенных транспортными средствами в отчетном периоде, включая пассажиров, пользующихся правом бесплатного проезда.

**Пассажиरोоборот** – объем работы транспорта по перевозкам пассажиров в пассажиры-километрах, т.е. перемещение пассажира на 1 километр. Исчисляется суммированием произведений количества пассажиров каждой перевозки на расстояние перевозки в километрах.

Перевозки грузов и пассажиров, грузооборот и пассажирооборот определяются на основании сводных итогов по железнодорожному и авиационному транспорту, предоставляемых Государственным предприятием «Calea Ferată din Moldova» и Министерством транспорта и дорожной инфраструктуры, а также данных централизованной статистической отчетности по автомобильному, речному и троллейбусному транспорту.

**По автомобильному транспорту** в объем перевозок грузов включаются данные сплошного статистического наблюдения предприятий, основным видом деятельности которых являются автомобильные перевозки, а также предприятий других видов деятельности, осуществляющие грузовые автоперевозки на коммерческой основе (за плату) и имеющие на своем балансе или арендующие 10 и более грузовых автомобилей.

**На железнодорожном транспорте** объем перевезенных грузов включает внутренние перевозки, ввоз (импорт), вывоз (экспорт) и транзит.

**Перевозка пассажиров и пассажирооборот автобусами** (включая микроавтобусы) – рассчитаны на основе данных статистических отчетов, полученных от юридических и физических лиц, осуществляющих пассажирские перевозки общественным транспортом.

## **ТУРИЗМ**

Данные о вместимости и посещении коллективных структур по приему туристов с функциями размещения получены из статистических отчетов, представляемых хозяйствующими субъектами, которые осуществляют управление коллективными структурами размещения туристов.

Данные о туристической деятельности получены из статистических отчетов представляемых хозяйствующими субъектами, осуществляющими туристическую деятельность на основании лицензии по туризму.

Под **структурой по приему туристов с функциями размещения** подразумевается любое строение или оборудованное место, предназначенное, в соответствии с проектом и исполнением, для размещения туристов.

**Действующая вместимость по размещению туристов (в койко-днях)** – это число коек (мест), предоставленных к размещению коллективными структурами размещения туристов, с учетом количества дней работы структуры в отчетном периоде, то есть дней, когда было возможно размещение туристов.

**Количество размещенных туристов в коллективных структурах по приему туристов с функциями размещения** охватывает все лица (молдавские и иностранные граждане), которые путешествуют в какое-либо место, находящееся за пределами их обычной среды проживания, на срок, не превышающий 12 месяцев и осуществляют, по меньшей мере, одну ночевку в коллективном средстве размещения в посещаемом месте, главной целью поездки которых не является занятие деятельностью, оплачиваемой в посещаемом месте.

**Ночевкой** считается каждая ночь, по каждому человеку, зарегистрированному в коллективной структуре размещения туристов, независимо от того, присутствует или нет физически лицо в номере.

**Индексы использования койко-мест для размещения туристов (нетто)** определяются делением количества всех пребываний (ночевок) на действующую вместимость по размещению туристов в соответствующем периоде.

**Внутренний туризм** отражает туристические услуги, предоставленные по туристическим местам страны и проданные хозяйствующими субъектами, имеющими лицензии по туризму, молдавским гражданам.

## **ТОРГОВЛЯ И УСЛУГИ**

**Оборот предприятия (доход от продаж)** представляет собой сумму доходов полученных от продажи продукции, товаров, оказанных услуг и выполненных работ, происходящих как от основного вида деятельности, так и от второстепенных видов деятельности, осуществляемых предприятием за указанный период. Этот показатель составляет сумму оборота по кредиту счета 611 «Доходы от продаж».

В оборот предприятия (доход от продаж) **не включается**:

- НДС и другие вычитаемые аналогичные налоги, связанные с оборотом;
- другие операционные доходы (оборот по кредиту счета 612 «Другие доходы от операционной деятельности»);
- доходы от продажи долгосрочных активов и инвестиционной деятельности (оборот по кредиту счета 621 «Доходы от инвестиционной деятельности»);
- другие доходы от финансовой деятельности, чрезвычайные доходы (622 «Доходы от финансовой деятельности», 623 «Чрезвычайные доходы»);
- стоимость тары, возвращенной после поставки.

## **ВНЕШНЯЯ ТОРГОВЛЯ**

Данные, представленные в разделе “Внешняя торговля”, разработаны на основе таможенных деклараций. Товары, транспортировка которых осуществляется по магистральному кабелю или газопроводу (электроэнергия, природный газ), учитываются на базе статистической отчетности.

**Объем внешней торговли** определяет совокупность товаров, составляющих предмет обмена между нашей страной и другими странами, увеличивающих или уменьшающих материальные ресурсы страны в результате их ввоза или вывоза. В объем внешней торговли не вошли услуги как материального, так и нематериального характера.

Учет экспорта ведется по ценам FOB или франко-границы страны-экспортера, импорта – по ценам CIF или франко-границы страны-импортера. Экспорт включает и реэкспорт, т.е. товары ввезенные, а затем вывезенные за границу без переработки.

**Сальдо торгового баланса** рассчитывается как разница между экспортом и импортом.

## **ЦЕНЫ**

**Индекс потребительских цен** является оценочным показателем, характеризующим изменения общего уровня цен на товары и услуги, приобретаемые, используемые или оплачиваемые населением для удовлетворения своих потребностей за указанный период (называемый текущим) по сравнению с установленным периодом (называемым базисным).

Расчет индексов производится на базе структуры (удельных весов) потребительских расходов согласно выборочного обследования домашних хозяйств в 2014 году и цен на 1200 товаров (услуг) представителей в 900 пунктах торговли и сферы услуг в 8 городах страны.

**Месячный уровень инфляции** показывает рост потребительских цен за месяц по сравнению с предыдущим месяцем.

**Индексы цен производителей промышленной продукции** определяют динамику цен на промышленную продукцию на первой стадии коммерциализации (без налога на добавленную стоимость). Индексы рассчитываются ежемесячно на основе статистических наблюдений за ценами около 866 товаров-представителей на 221 промышленном предприятии.

**Индексы цен на продукцию сельского хозяйства**, реализуемую сельскохозяйственным предприятием, рассчитываются на основе средних фактических цен, сложившихся на продукцию, проданную по различным каналам в отчетном периоде, в процентах к базисному периоду.

**Индексы цен в строительстве** – это соотношение текущих цен на строительно-монтажные работы, регистрируемые ежеквартально 100 организациями-представителями к сметным ценам 1991 года, принятых в качестве постоянных и к текущим ценам предыдущего года.

## **ФИНАНСЫ**

**Национальный публичный бюджет** представляет собой все доходы и расходы, являющиеся самостоятельными элементами в бюджетной системе.

**Доходы национального публичного бюджета** состоят из всех налогов и сборов, других поступлений, предусмотренных действующим законодательством.

**Расходы национального публичного бюджета** представляют собой расходы, предусмотренные законом о бюджете на год и направленные на удовлетворение потребностей общества, состоящие из расходов на: покрытие социально-культурных и научно-исследовательских расходов, содержание государственного аппарата, покрытие военных расходов, обслуживание государственного долга, предоставление субсидий, развитие экономического сектора государства и др.

**Дефицит бюджета** представляет собой превышение расходов над доходами.

**Профицит бюджета** представляет собой превышение доходов над расходами.

## **СОЦИАЛЬНОЕ ПОЛОЖЕНИЕ**

**Среднемесячные располагаемые доходы одного члена домашнего хозяйства** представляют совокупность денежных и натуральных поступлений от различных видов деятельности.

**Совокупные потребительские расходы одного члена домашнего хозяйства** – это все текущие расходы на продовольственные и не продовольственные товары и услуги.

**Прожиточный минимум** представляет собой минимальный объем материальных ценностей и услуг, необходимых для удовлетворения первоочередных потребностей, обеспечения здоровья и поддержки жизнеспособности человека.

**Номинальная начисленная оплата труда** – выплаты наемным работникам деньгами или натурой, производимые, как правило, через регулярные промежутки времени за отработанное время или выполненную работу. В оплату труда включаются также выплаты за неотработанное время, годовые, сезонные и другие премии выплачиваемые нерегулярно и т.п. Данные об оплате труда характеризуют валовые выплаты, то есть начисленные суммы до каких либо удержаний, производимых работодателем от имени наемных работников.

**Среднемесячная номинальная оплата труда одного работающего в целом по экономике** (по видам деятельности, районам, муниципиям) – отношение начисленного фонда оплаты труда наемным работникам на среднюю численность наемных работников.

**Реальная оплата труда** – покупательская способность номинальной оплаты труда.

Индекс реальной оплаты труда – отношение индекса средней номинальной оплаты труда на индекс потребительских цен.

**Численность пенсионеров** – число лиц, получающих ежемесячно денежную сумму в качестве материального обеспечения по возрасту, инвалидности, по случаю потери кормильца на условиях, предусмотренных действующим законодательством.

**Средний размер месячной пенсии** – исчисляется как отношение общей суммы назначенных месячных пенсий всем пенсионерам, состоящим на учете в органах социальной защиты, к их численности.

**Активное население с экономической точки зрения** – лица 15 лет и старше, которые предлагают рабочую силу для производства товаров и услуг, включая занятое население и безработных.

**Занятое население** – лица 15 лет и старше, которые осуществляют какую-либо экономическую или социальную деятельность, производящую товары и услуги в целях получения дохода в виде заработной платы или других прибылей.

**Безработные, согласно определению МБТ** – лица 15 лет и старше, которые в течение отчетного периода одновременно выполняют следующие условия:

- не имеют места работы и не осуществляют какую-либо деятельность в целях получения доходов;
- ищут работу, используя в последние 4 недели разные методы, чтобы найти ее;
- готовы приступить к работе в ближайшие 15 дней, если найдется работа.

**Уровень безработицы** – отношение числа безработных к экономически активному населению (безработные плюс занятое население).

**Зарегистрированные безработные** – трудоспособные граждане в трудоспособном возрасте, которые не имеют работы, законного дохода и зарегистрированы агентствами занятости населения в качестве лиц, ищущих работу и желающих трудоустроиться.

**Текущая оценка численности населения** в годы между переписями производится на основании итогов последней переписи населения, к которой ежегодно добавляются числа родившихся и прибывших на данную территорию и вычитаются числа умерших и выбывших с данной территории. При этом учитывается также изменение численности населения в результате административно-территориальных преобразований.

**Начиная с 1 января 2015 года, Национальное бюро статистики (НБС) отменило статистические бюллетени (формы первичного учета демографических процессов) и производит статистику естественного движения населения используя данные, получаемые в электронном формате от ГП «ЦГИР «Registru» в соответствии с контрактом о предоставлении информационных услуг от 24 ноября 2008 года № 159-I, заключенным между Министерством информационных технологий и связи и НБС.**

**Общие коэффициенты рождаемости, смертности, брачности и разводимости** рассчитываются как отношение соответствующего числа родившихся живыми, умерших, браков и разводов за отчетный период к средней численности постоянного населения за тот же период и приведенные к годовому выражению с помощью коэффициента перевода. Исчисляются в промилле.

Источником данных о **миграционном движении населения** является автоматизированная база данных Министерства информационных технологий и связи и Министерства внутренних дел.

**Заболеваемость** – зарегистрированные в данном году случаи заболеваний населения с диагнозом, установленным впервые.

**Преступность** – социально-правовое явление, включающее преступления, совершенные на конкретной территории в течение определенного периода времени.

**Зарегистрированное преступление** – выявленное и официально взятое на учет общественно опасное деяние, в соответствии с действующим уголовным законодательством.