

# Reconcilierea vieții profesionale cu viața de familie în Republica Moldova

Rezultatele cercetării statistice din 2010

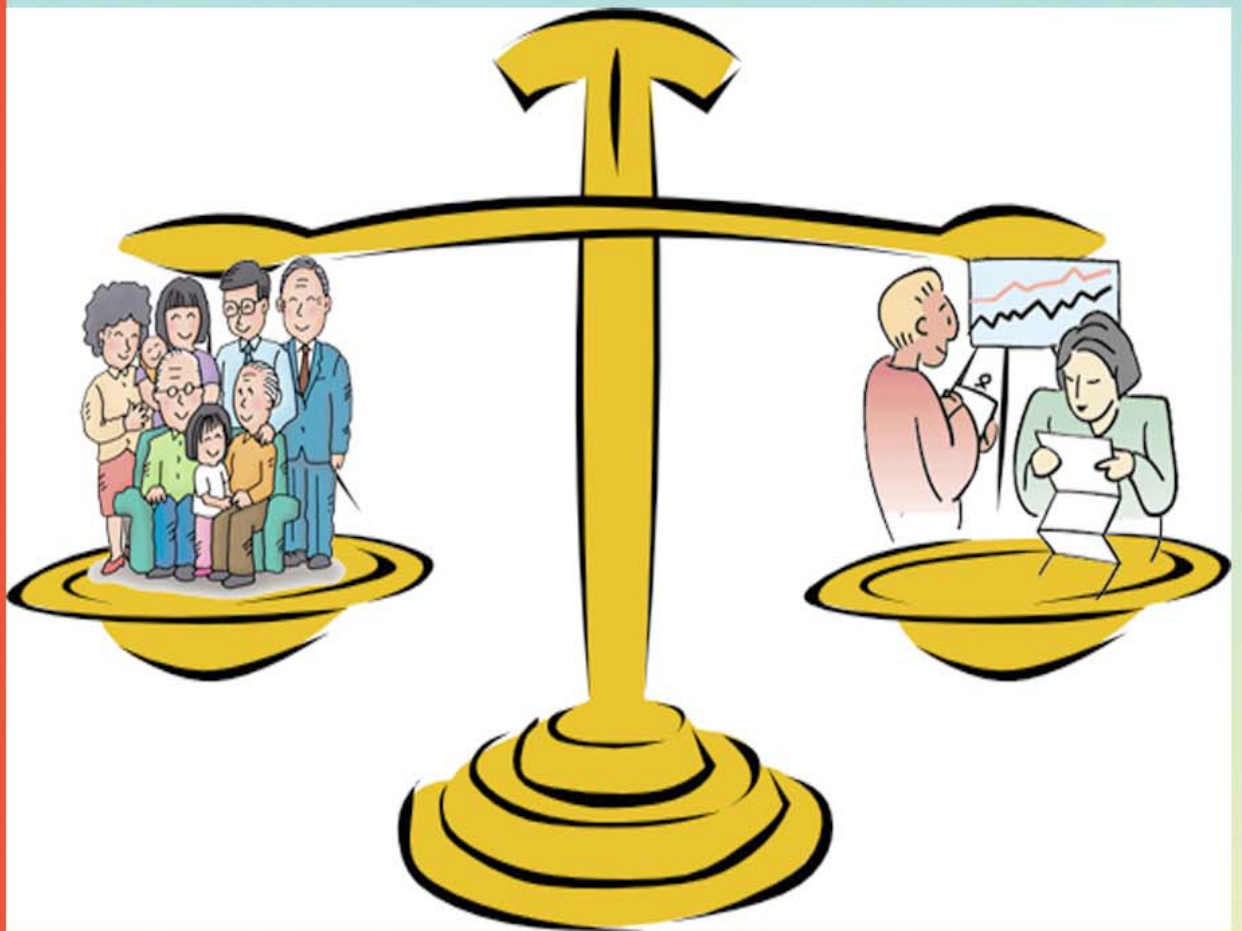

**Reconcilierea vieții profesionale cu viața de familie:  
rezultatele cercetării statistice  
trimestrul II 2010**

**Sinteză**

**Chișinău, 2010**

Publicația *Reconcilierea vieții profesionale cu viața de familie* este elaborată de Direcția statistică a pieței muncii și demografiei a Biroului Național de Statistică

Persoanele de contact:

Elena Basarab, șef adjunct al Direcției, t. 210-847

Cristina Verdeș, consultant, t. 731 877

Vladimir Ganța, consultant, t. 731 877

## CUPRINS

PREZENTARE GENERALĂ .....	4
CONCEPTE ȘI DEFINIȚII UTILIZATE .....	5
ANALIZA REZULTATELOR .....	7
Introducere .....	7
1. Responsabilități familiale .....	10
1.1. Responsabilități față de copiii proprii .....	10
1.2. Responsabilități față de alți copii .....	11
1.3. Responsabilități față de adulți .....	13
1.4. Responsabilități față de alți copii și față de adulți .....	14
2. Reconcilierea vieții profesionale cu cea de familie .....	16
2.1. Caracteristici generale ale populației ocupate .....	16
2.2. Flexibilitatea programul de lucru și responsabilitățile familiale .....	17
2.3. Modalități de îngrijire a copiilor .....	17
2.4. Reorganizarea vieții profesionale în funcție de responsabilitățile familiale .....	18
2.5. Concediul parental .....	19
PRINCIPALELE CONSTATĂRI .....	21
Tabelul 1. Distribuția populației cu responsabilități de îngrijire, sexe și medii .....	22
Tabelul 2. Distribuția populației cu responsabilități față de copii după grupe de vârstă .....	23
Tabelul 3. Distribuția persoanelor în vârstă 15-64 ani după relația cu piața forței de muncă, sexe, medii și responsabilități de îngrijire .....	24
Tabelul 4. Distribuția populației ocupate pe grupe de vârstă, sexe și medii .....	24
Tabelul 5. Distribuția populației ocupate după statut profesional, sexe și medii .....	25
Tabelul 6. Distribuția populației ocupate cu responsabilități familiale după statut profesional, sexe și medii .....	25
Tabelul 7. Distribuția populației ocupate după durata săptămânii de lucru, sexe și medii .....	26
Tabelul 8. Distribuția populației ocupate cu responsabilități familiale, sexe și medii .....	26
Tabelul 9. Distribuția persoanelor cu responsabilități de îngrijire și după dorința de a-și reorganiza viața profesională, sexe și medii .....	27
Tabelul 10. Distribuția salariaților după posibilitatea de a-și modifica începutul sau sfârșitul zilei de muncă, sexe și medii .....	27
Tabelul 11. Distribuția salariaților după posibilitatea de a-și lua zile libere, sexe și medii .....	28
Tabelul 12. Distribuția salariaților după tipul programului de lucru, sexe și medii .....	28
Tabelul 13. Distribuția salariaților cu responsabilitățile familiale după tipul programului de lucru, sexe și medii .....	29
Tabelul 14. Distribuția salariaților cu responsabilitățile de îngrijire și după posibilitatea de a-și lua zile libere, sexe și medii .....	31

## PREZENTARE GENERALĂ

Lucrarea de față prezintă o sinteză a rezultatelor cercetării *Reconcilierea vieții profesionale cu viața de familie* (RPF) desfășurată în trimestrul II 2010, ca modul complementar la *Ancheta forței de muncă în gospodării*. Cercetarea a fost realizată de către Biroul Național de Statistică pentru prima dată în Republica Moldova, ca bază metodologică fiind luate standardele și reglementările Uniunii Europene<sup>1</sup>.

Realizarea cercetării statistice a fost posibilă datorită suportului metodologic oferit Biroului Național de Statistică de către Institutul Național de Statistică, România.

Obiectivul acestei cercetări este asigurarea informațiilor referitoare la:

- impactul responsabilităților familiale asupra participării persoanelor de 15-64 ani la activitatea economică;
- gradul de flexibilitate al pieței muncii în ceea ce privește reconcilierea vieții profesionale cu cea familială;
- identificarea responsabilităților de îngrijire (a copiilor și a persoanelor dependente);
- disponibilitatea și calitatea serviciilor de îngrijire pentru copiii în vârstă de până la 14 ani inclusiv și a persoanelor dependente de 15 ani și peste;
- analiza gradului de flexibilitate oferit la locul de muncă în termeni de conciliere a vieții profesionale cu responsabilitățile de familie.
- proporția persoanelor care au apelat sau nu la dreptul conferit prin legislația în vigoare, de a beneficia de concediul parental.

Volumul eșantionului a constituit 5 338 de gospodării și este reprezentativ la nivel național. Au fost intervievați 11 326 persoane cu vârsta cuprinsă între 15 – 64 ani, iar rezultatele au fost extinse la întreaga populație de vârsta respectivă. Rata de răspuns pentru acest studiu a fost de 88,09 %.

---

<sup>1</sup> Regulamentul Comisiei Europene nr. 20/2009 din 13 ianuarie 2009 de adoptare a specificațiilor modulului ad-hoc privind reconcilierea vieții profesionale cu cea de familie (OJ L 9/7 din 14.1.2009).

## CONCEPTE ȘI DEFINIȚII UTILIZATE

Categoria „**copii proprii**” include: copii biologici, adoptați sau vitregi doar ai soțului/soției/ partenerului/ partenerei *mai mici de 15 ani*, care locuiesc în *aceeași gospodărie* cu respondentul.

Categoria „**alți copii**” include:

- copii proprii sau ai soțului/soției/partenerului partenerei (copii biologici, adoptați sau vitregi) *mai mici de 15 ani*, care locuiesc în *altă gospodărie*;
- nepoți, frați mai mici, copii ai vecinilor, rudelor, *mai mici de 15 ani*, indiferent dacă locuiesc sau nu în aceeași gospodărie cu respondentul.

Categoria „**persoane dependente de 15 ani și peste**” include:

- bolnavi, invalizi, rude în etate/prieteni în *vârstă de la 15 ani și peste* care au nevoie de îngrijire, indiferent dacă *locuiesc sau nu în aceeași gospodărie* cu respondentul.

### **Servicii de îngrijire a copiilor:**

1. servicii instituționalizate: creșă, grădiniță, centru de zi pentru îngrijire, centru pentru îngrijire de tip familial, școală cu program prelungit, internat;
2. servicii asigurate de persoane fizice, contra plată: bonă, dădacă, îngrijitoare etc.

**Notă: nu vor fi considerate** servicii de îngrijire pentru copii:

3. îngrijirea oferită gratuit de bunici, rude, vecini, frați mai mari etc.
4. cursurile școlare obligatorii, activitatea la cluburile sportive, cursurile de limbi străine etc.

**A îngriji**, în sensul cercetării înseamnă: prepararea hranei, menaj, spălatul rufelor, ajutor la pregătirea temelor, vizite la medic, plimbări, cumpărături etc.

**A îngriji în mod regulat** înseamnă: a îndeplini aceste lucrări cu o anumită periodicitate care este deja intrată în uz: în fiecare zi, în fiecare săptămână, în fiecare lună.

**Notă:** Îngrijirea ca activitate profesională sau voluntară este exclusă.

### **Responsabilități familiale, în sensul acestei anchete, presupun:**

- ajutor (asistare) în activități legate de igiena persoanei;
- activități casnice;
- activități de supraveghere (în timpul lecțiilor, plimbărilor, însoțirea la medic, sau spital etc.).

**Persoană ocupată:** vezi „Metodologia Anchetei asupra forței de muncă în gospodării” ([http://www.statistica.md/public/files/Rapoarte/Metodology\\_AFM.pdf](http://www.statistica.md/public/files/Rapoarte/Metodology_AFM.pdf)).

**Șomeri BIM:** ([http://www.statistica.md/public/files/Rapoarte/Metodology\\_AFM.pdf](http://www.statistica.md/public/files/Rapoarte/Metodology_AFM.pdf)).

**Populație inactivă:**  
([http://www.statistica.md/public/files/Rapoarte/Metodology\\_AFM.pdf](http://www.statistica.md/public/files/Rapoarte/Metodology_AFM.pdf)).

Pentru **salariați** programul de lucru se încadrează în următoarele categorii:

1. **fix** - *stabilit de către angajator*, cu oră fixată de începere și terminare a zilei de muncă, fără posibilitatea de a modifica începutul și/sau sfârșitul programului de lucru din inițiativa angajatului.
2. **glisant** – angajatul poate varia *începutul și sfârșitul programului de lucru cu condiția respectării numărului de ore lucrate zilnic*;
3. **variabil** - angajatul poate varia *atât începutul și sfârșitul zilei de muncă, cât și numărul de ore lucrate zilnic pot varia cu condiția respectării numărului de ore lucrate săptămânal / lunar*.

**Posibilitatea de a modifica programul de lucru** presupune o *flexibilitate a orei de începere și de terminare a zilei de lucru cu cel puțin o oră*, în vederea îndeplinirii obligațiilor familiale. Dacă în anumite zile persoana trebuie să se învoiască, își poate ajusta programul de lucru, lucrând astfel mai puțin în zilele respective, dar orele de învoire le recuperează fie în avans, fie ulterior.

**Posibilitatea de a absentă de la locul de lucru** una sau mai multe zile înseamnă *posibilitatea de a absentă de la lucru una sau mai multe zile*, fără a apela la concedii de orice fel.

# ANALIZA REZULTATELOR

## Introducere

Obiectul anchetei *Reconcilierea vieții profesionale cu viața de familie* au fost persoanele de 15-64 ani. Numărul acestor persoane a constituit 2301,4 mii, dintre acestea 54% erau femei. Ponderea persoanelor din mediul rural a fost de 54,5%.

Persoanele care nu au fost incluse în cercetare erau absente în gospodărie pentru o perioadă nedeterminată<sup>2</sup>.

Peste o treime dintre persoanele de 15-64 ani (36,5%) au declarat că aveau în îngrijire copii de până la 15 ani, rude, prieteni bătrâni, bolnavi din gospodăria proprie sau din afara gospodăriei. Marea majoritate a persoanelor cu responsabilități familiale (80%) îngrijeau de *copiii proprii*, câte 9% le-a revenit persoanelor care îngrijeau de *alți copii* sau de persoane de *15 ani și mai mult*. Cota persoanele care aveau în grijă atât *alți copii*, cât și *persoane dependente de la 15 ani și peste* a constituit 2% (Grafic 1).

**Graficul 1. Distribuția persoanelor cu responsabilități familiale după categoria persoanelor îngrijite**

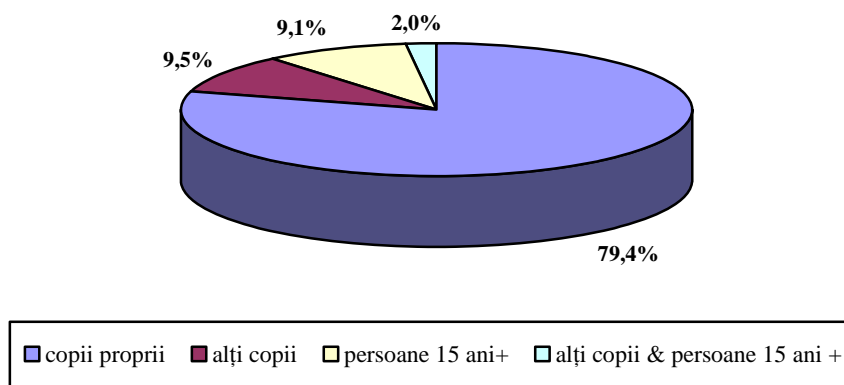

Au avut responsabilități de îngrijire a persoanelor dependente 60% din femei și 58% din persoanele domiciliat în localitățile sătești (Graficul 2).

**Graficul 2. Distribuția persoanelor care au avut responsabilități de îngrijire după sexe și medii**

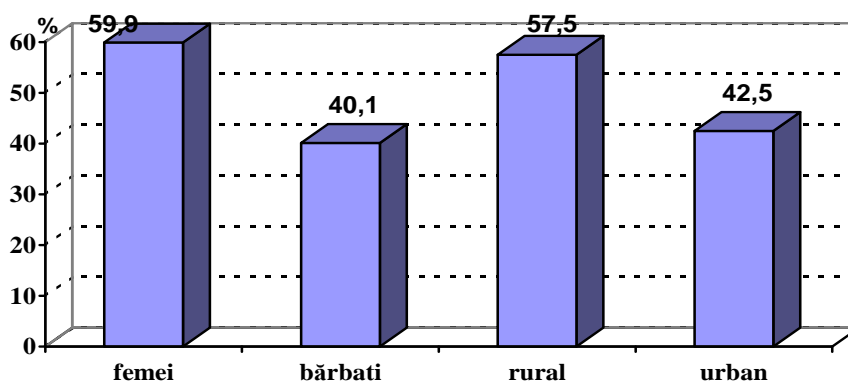

<sup>2</sup> În trimestrul II 2010 numărul persoanelor de 15-64 ani a constituit 2607,9 mii



Cele mai numeroase dintre persoanele care aveau la îngrijire alte persoane au fost cele de 25-34 ani care au constituit 39%. Cele mai puține la număr au fost persoanele de 55-64 ani – 6,5% (*Graficul 3*).

**Graficul 3. Distribuția persoanelor care au avut responsabilități de îngrijire după categorii de vârstă**

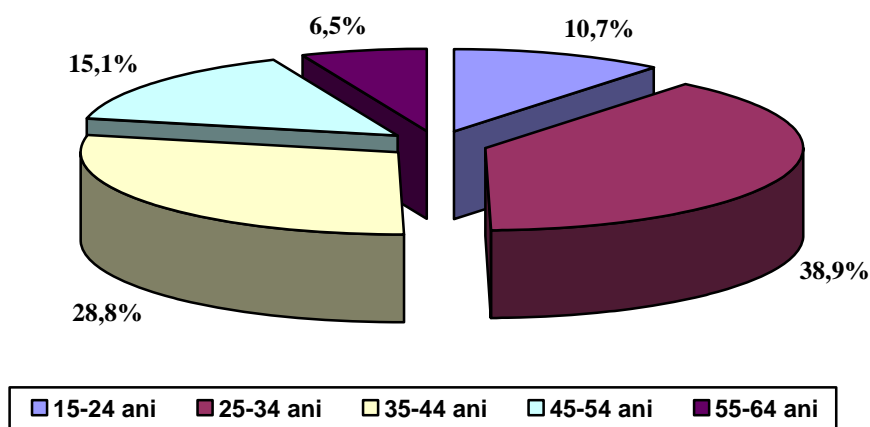

Distribuția persoanelor cu responsabilități familiale după nivelul de instruire relevă faptul că 23,3% din totalul acestor persoane aveau un nivel scăzut de instruire, mai bine de jumătate (58,7%) erau cu nivel mediu de educație, 18% aveau studii superioare.

Persoanele căsătorite alcătuiesc 85 la sută din totalul persoanelor cu responsabilități de îngrijire. Celelalte categorii (persoanele necăsătorite, văduve, divorțate) dețin cote infime în comparație cu cele căsătorite (*Graficul 4*).

**Graficul 4. Distribuția persoanelor care au avut responsabilități de îngrijire după starea civilă**

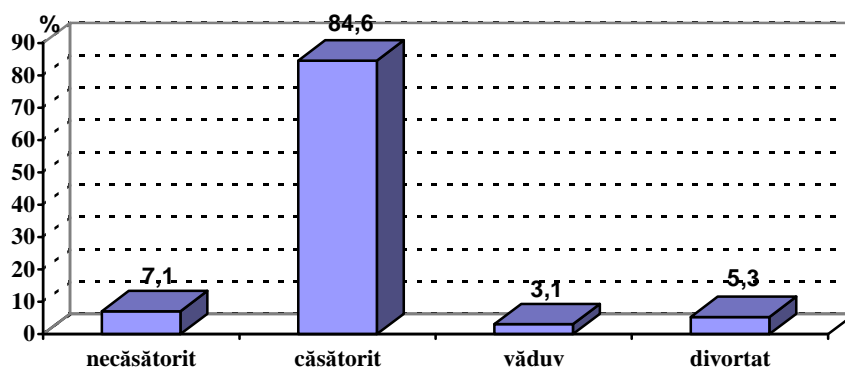

Populația ocupată în vârstă de 15-64 ani a fost de 1223,6 mii persoane. Deosebiri semnificative pe sexe nu au fost înregistrate. Discrepanțe notabile au fost după medii de reședință: în mediul urban 44,4% și în rural – 55,6%.

Au declarat că aveau în îngrijire persoane dependente 41,1% dintre persoanele ocupate. Din totalul femeilor ocupate 44,2% aveau *responsabilități de îngrijire*, în comparație cu bărbații care au constituit 38,1%. Aceeași distribuție se înregistrează și în cazul localităților de unde proveneau respondenții: 44,1% - pentru mediul rural și 37,4% - pentru cel urban.

Numărul șomerilor BIM a fost de 94,5 mii persoane, dintre care câte două treimi le revine bărbaților și persoanelor din mediul rural.

Din rândul șomerilor 38,5% au avut *responsabilități de îngrijire* a persoanelor dependente. Femeile cu responsabilități de îngrijire au constituit 39,4% din total femei șomere, iar bărbații - 38,1%. În totalul șomerilor din localități rurale 43,6% aveau astfel de responsabilități, în comparație cu 35,8% a șomerilor din orașe.

Populația inactivă în vârstă de 15-64 ani a fost de 1289,8 mii persoane, ceea ce constituie 49,5% din populația totală. În această categorie au predominat persoanele de sex feminin (54,8%) și cele din mediul rural (59,2%).

Persoane cu *responsabilități de îngrijire* din categoria persoanelor inactice au fost 23,3%. Se înregistrează o discrepanță pronunțată dintre ponderea femeilor cu astfel de responsabilități în total femei din această grupă de vârstă (31,5%) în comparație cu cea a bărbaților raportată la categoria respectivă (13,4%). Repartizarea cotele pe medii de reședință este următoarea: 25,1% - în mediul urban și 22,1% în mediul rural.

Din distribuția persoanelor cu *responsabilități familiale* după participarea la activitatea economică se observă că trei persoane din cinci erau persoane ocupate, mai bine de o treime erau persoane inactice. Analiza acestei distribuții după sexe relevă faptul că în cadrul bărbaților cu *responsabilități familiale* ponderea celor ocupați constituia 70%, iar a femeilor ocupate – 53%. În distribuția după medii se înregistrează următorul tablou: în mediul rural ponderea persoanelor ocupate a constituit 62,1% și în urban – 56,9% (*Graficul 5*).

**Graficul 5. Distribuția persoanelor care au avut responsabilități de îngrijire după participarea la activitatea economică, sexe și medii**

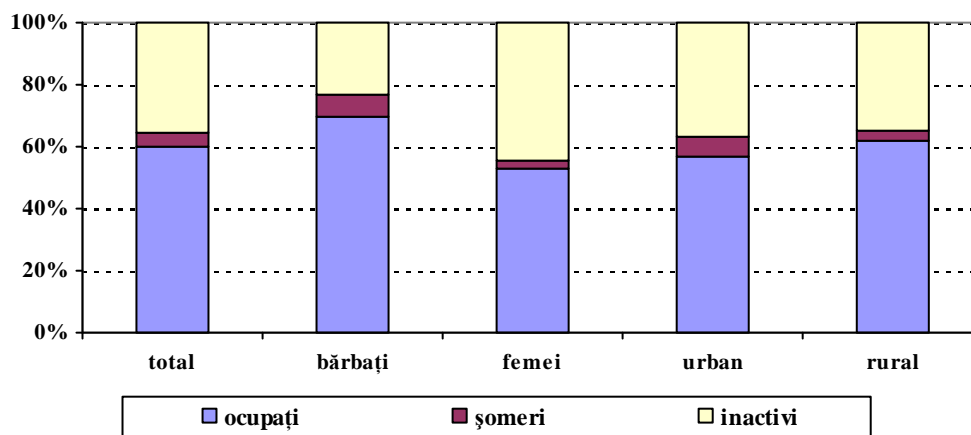

Din totalul de 840,2 mii persoane de 15-64 ani cu responsabilități familiale se disting următoarele grupe în funcție de categoriile persoanelor care au necesitate de a fi îngrijite:

- 746,8 mii persoane au avut în îngrijire *copii până la 15 ani*;
  - 667,4 mii persoane au avut în îngrijire *copii proprii*;
  - 96,2 mii persoane au avut în îngrijire *alți copii*;
- 112,8 mii persoane au avut în îngrijire *persoane dependente în vârstă de 15 ani și peste*;
- 21,1 mii persoane au avut în îngrijire *atât alți copii, cât și persoane dependente în vârstă de 15 ani și peste*.

## 1. Responsabilități familiale

### 1.1. Responsabilități față de copiii proprii

Numărul persoanelor cu responsabilități de îngrijire a copiilor constituie 746,8 mii, din care 89,3% îngrijeau de *copiii proprii*. Ponderea persoanelor care îngrijeau de *copiii proprii* în total persoane cu *responsabilități de îngrijire* este 79,4%.

Ponderea persoanelor care au avut în îngrijire copii sub 15 ani a constituit majoritatea covârșitoare – 88,9% din totalul persoanelor cu responsabilități de îngrijire.

Din totalul de 667,4 mii persoane care au îngrijit *copiii proprii* 91% au îngrijit **doar** de copiii săi, restul (8,6%) au avut și alte persoane în îngrijire: 3% au mai îngrijit și *alți copii*, 5% - persoane dependente de 15 ani și mai mult, 1% - atât *alți copii*, cât și *persoane dependente de 15 ani și mai mult*.

În totalul persoanelor care au avut în îngrijire *copiii proprii* predomină femeile (58,1%), precum și persoanele domiciliat în mediul rural (58,3%). Faptul că femeilor le revine în măsură mai mare îngrijirea copiilor relevă și cota predominantă (40,5%) a persoanelor de sex feminin cu responsabilități de îngrijire a copiilor proprii în total femei de 15-64 ani, care au participat în cercetare, în comparație cu cea a bărbaților (31,9%). Se înregistrează diferențe și pe medii de reședință: cota persoanelor din mediul rural care îngrijesc de propriii copii în total populație de 15-64 ani din localitățile rurale (38,5%) este mai mare decât cota respectivă a persoanelor din mediul urban (34,1%).

În distribuția părinților care au avut în îngrijire *copiii proprii*, după categorii de vârstă se observă faptul că predomină persoanele relativ tinere: aproape jumătate de ei erau în vârstă de 25-34 ani, o treime aveau vârsta cuprinsă între 35-44 ani (*Graficul 6*).

**Graficul 6. Distribuția persoanelor cu responsabilități față de copiii proprii după categorii de vârstă**

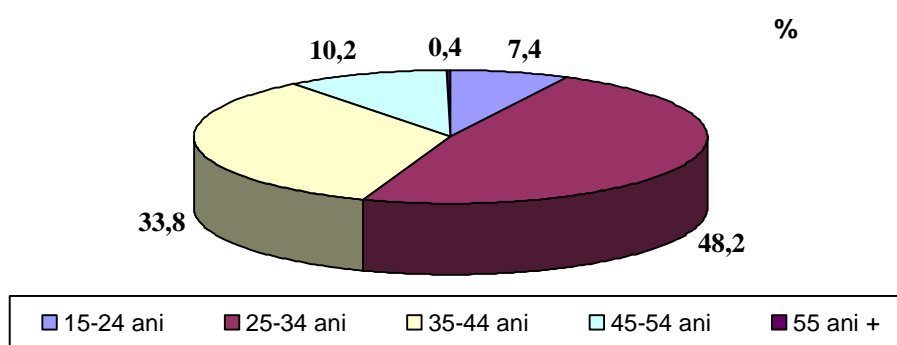

Aproape două treimi (63,3%) din persoanele cu responsabilități față de *copiii proprii* erau persoane ocupate, (față de 4,4% - șomeri și 32,2% - persoane inactive). Femeile au constituit 58%. Aceeași pondere au avut-o și persoanele din localitățile rurale. Mai bine de 92 la sută dintre persoanele care aveau în îngrijire copii proprii erau persoane căsătorite, 4,8% - divorțate, 1,8% - necăsătorite, 1,3% - văduve.

Din analiza repartizării după nivelul de instruire<sup>3</sup> se observă că predomină persoanele cu nivel mediu de instruire (58%). Persoanele cu nivel superior și scăzut dețin cam aceleași ponderi (22% și respectiv, 20%) (*Graficul 7*).

**Graficul 7. Distribuția persoanelor cu responsabilități față de copiii proprii după nivelul de instruire**

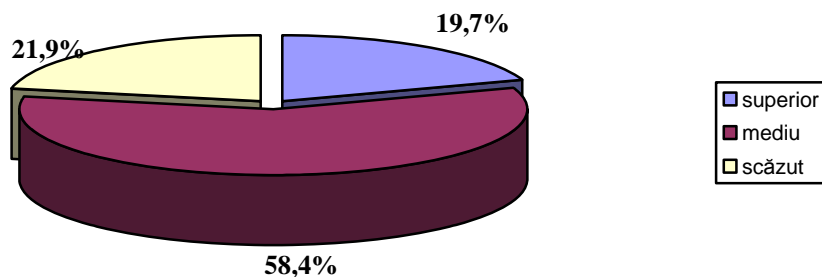

### 1.2. Responsabilități față de alți copii

Numărul persoanelor care au îngrijit de alți copii a fost de 96,2 mii, ceea ce constituie 11,4% din totalul persoanelor cu responsabilități de îngrijire. Majoritatea covârșitoare din ei (82,6%) aveau în îngrijire doar *alți copii*, restul îngrijeau și de *copiii proprii*. Raportul dintre femei și bărbați a constituit 2:1, dintre urban și rural - 1:3. În distribuția pe sexe femeile constituie 5,1% în total femei de 15-64 ani, iar bărbații - 3%. Aceleași cote se înregistrează și pe medii: în mediul rural - 5,1% și în cel urban - 3,1%.

Distribuția acestor persoane după categorii de vârstă se deosebește semnificativ de distribuția persoanelor care aveau în îngrijire copiii proprii. În cazul dat predomină persoanele de la extremitățile segmentului: din categoria 15-24 ani - 28%, 45-54 ani - 27%, 55 ani și mai mult - 29%. Aceste persoane pot fi surorile și frații mai mari ai acestor copii, mătușile, unchii, bunicii lor sau persoane neînrudite (*Graficul 8*).

**Graficul 8. Distribuția persoanelor cu responsabilități față de alți copii după categorii de vârstă**

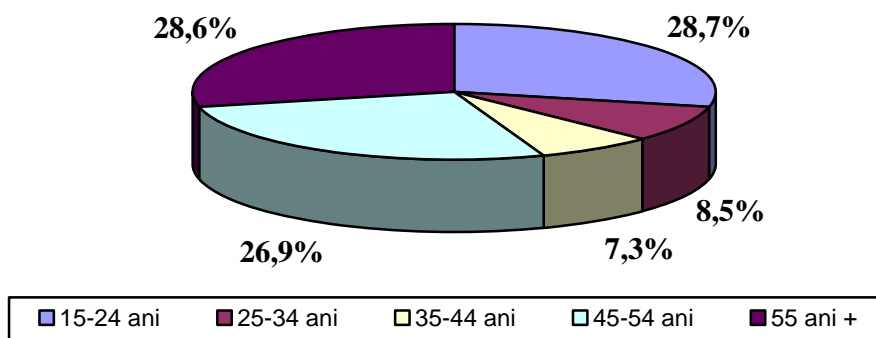

<sup>3</sup> **Scăzut** – primar, gimnazial; **Mediu** – liceal/școală, mediu profesional, colegiu; **Superior** – universitar, postuniversitar

Faptul că aceste responsabilități le au persoanele cele mai tinere și cele mai în vârstă este reflectat și în distribuția lor după participarea în activitatea economică. Mai bine de jumătate (54%) din ele sunt persoane inactive, 41,9% - persoane ocupate, restul sunt șomeri.

Analogic cu capitolul precedent în distribuția după nivelul de instruire predomină persoanele cu nivel mediu (54%). În ceea ce privește persoanele cu nivel de educație superior și scăzut distribuțiile diferă semnificativ de cele din capitolul precedent. Ponderea persoanelor cu nivel scăzut a crescut considerabil (37%), contribuind, astfel la micșorarea ponderii persoanelor cu nivel superior – 9% (*Graficul 9*).

**Graficul 9. Distribuția persoanelor cu responsabilități față de alți copii după nivelul de instruire**

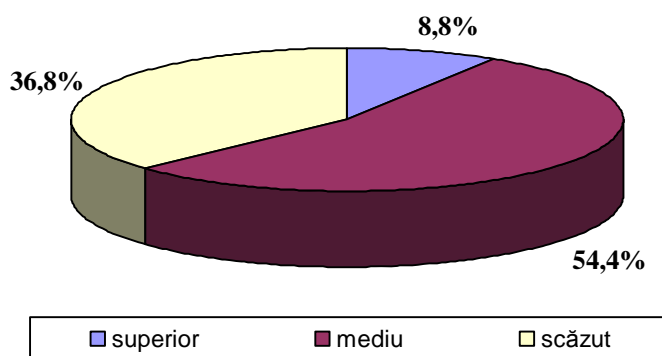

Repartizarea după starea civilă a persoanelor care au avut grijă de *alți copii* înregistrează discrepanțe notabile față de distribuția după acest criteriu a persoanelor care au avut grijă de *proprii copii*: ponderea persoanelor căsătorite scade (56%, față de 92%), în schimb cresc ponderile celorlalte categorii. Astfel persoanelor necăsătorite le revine 27% față de 1,8%, văduve – 11% față de 1,3% și divorțate – 5,8% față de 4,8% (*Graficul 10*).

**Graficul 10. Distribuția persoanelor cu responsabilități față de alți copii după starea civilă**

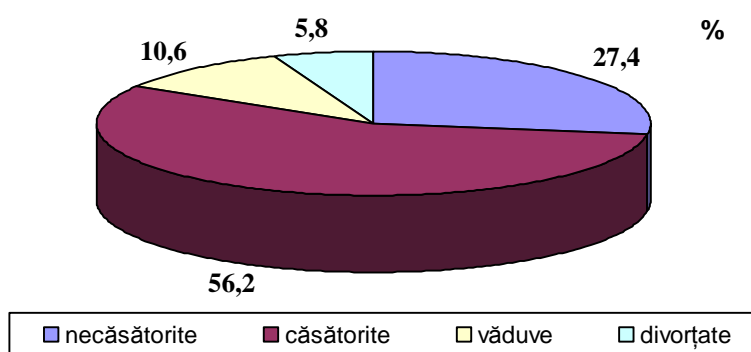

### 1.3. Responsabilități față de adulți

112,8 mii persoane au avut în îngrijire *persoane dependente în vârstă de 15 ani și peste*, din care 68% au îngrijit în exclusivitate de *persoane adulte*, restul au avut în îngrijire și *copiii proprii*. În totalul persoanelor cu responsabilități ponderea acestora constituie 13,4%. Mai mult de două treimi din totalul persoanelor care îngrijeau persoane de 15 ani și mai mult erau femei. Proporțiile persoanelor din orașe și sate au fost egale: 1:1. Femeile cu astfel de responsabilități în total femei de 15-64 ani au constituit 6%, bărbați -3,6%, persoanele din mediul urban – 5,4%, cele din rural – 4,5%.

Analiza distribuției persoanelor cu responsabilități față de adulți după categorii de vârstă indică faptul, că ponderile acestor persoane cresc odată cu creșterea vârstei lor, adică, cu cât persoanele sunt mai tinere cu atât au mai puține *responsabilități de îngrijire a adulților*, și cu cât persoanele sunt mai în vârstă aceste responsabilități cresc (*Graficul 11*).

**Graficul 11. Distribuția persoanelor cu responsabilități față de adulți după categorii de vârstă**

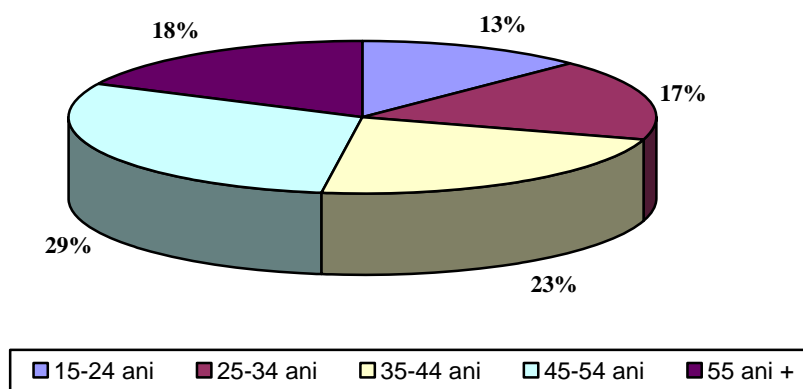

Mai bine de jumătate din aceste persoane (55,4%) erau persoane ocupate, 41,4% - persoane inactivе, 3,2% erau șomeri.

Cota cea mai mare din totalul persoanelor cu responsabilități față de adulți revine persoanelor cu nivel mediu de instruire (două din trei). Fiecare a cincina persoană avea un nivel scăzut de educație. Persoanelor cu studii superioare le revine doar 16% (*Graficul 12*).

**Graficul 12. Distribuția persoanelor cu responsabilități față de adulți după nivelul de studii**

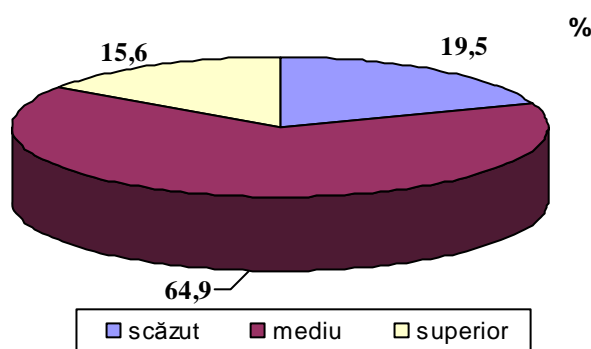

Mai bine de două treimi erau persoane căsătorite. Persoanele necăsătorite au constituit 17 la sută. Celor divorțate și văduve le-au revenit câte 8% și respectiv 7% (*Graficul 13*).

**Graficul 13. Distribuția persoanelor cu responsabilități față de adulți după starea civilă**

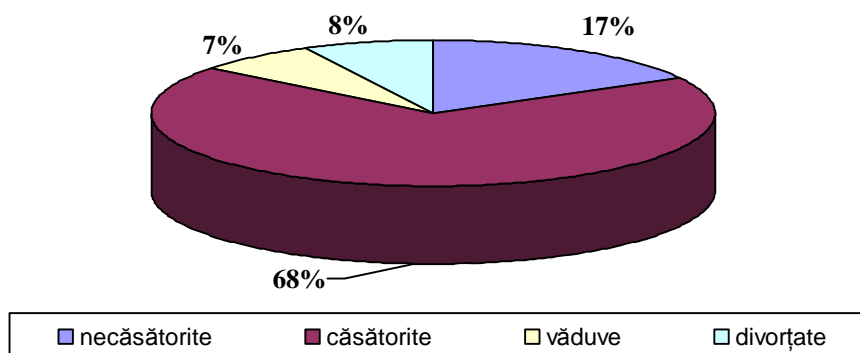

#### **1.4. Responsabilități față de alți copii și față de adulți**

Din numărul total de 21,1 mii de persoane, care îngrijeau atât de *alți copii*, cât și de *persoane dependente adulte* (constituind 2,5% în total persoane cu responsabilități), 78,8% aveau grijă doar de astfel de persoane, restul mai aveau și *responsabilități de îngrijire a copiilor proprii*. Două treimi din totalul persoanelor cu astfel de responsabilități erau femei și mai mult de jumătate (52,7%) erau persoane domiciliat în localități urbane. În totalul persoanelor în vârstă de 15-64 femeile care au îngrijit de alți copii și de persoane de la 15 ani și mai mult au alcătuit 1,1%, bărbații - 0,7%, cele din localități urbane – 1,1%, din localități rurale – 0,8%.

În distribuția după participare la activitatea economică cotele s-au distribuit egal între persoanele inactive (50,3%) și cele economic active (49,7%). În totalul persoanelor active 82,1% erau persoane ocupate și 17,9% - șomeri.

Din *Graficul 14* se observă că aceste responsabilități predomină în categoria persoanelor mai în vârstă, și anume, a persoanelor de 45 ani și mai mult care au constituit mai mult de jumătate (61%). Cea mai mică pondere o dețineau persoanele de 25-34 ani – doar 5%.

**Graficul 14. Distribuția persoanelor cu responsabilități față de alți copii și față de adulți după categorii de vârstă**

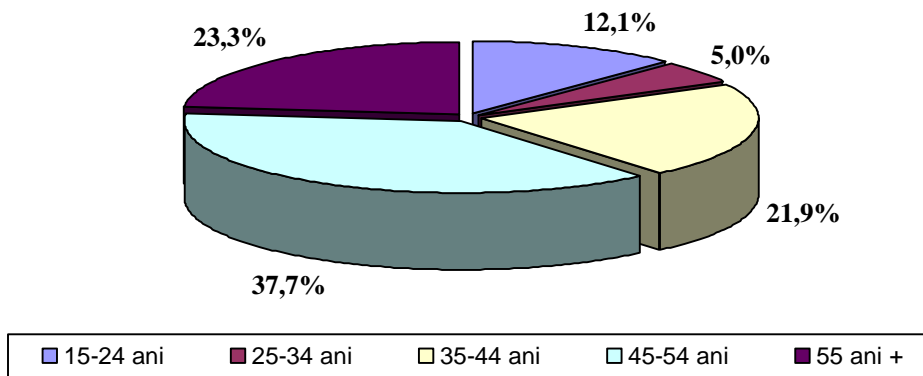

Distribuția după nivelul de instruire (*Graficul 15*) repetă aceeași structură ca și în cazul responsabilităților din capitolele anterioare: predomină persoanele cu un nivel de instruire mediu. Deosebirea constă în faptul că aici persoanele cu nivel superior predomină în comparație cu persoanele cu nivel scăzut (Vezi *Graficul 9* și *Graficul 12*).

**Graficul 15. Distribuția persoanelor cu responsabilități față de alți copii și față de adulți după nivelul de instruire**

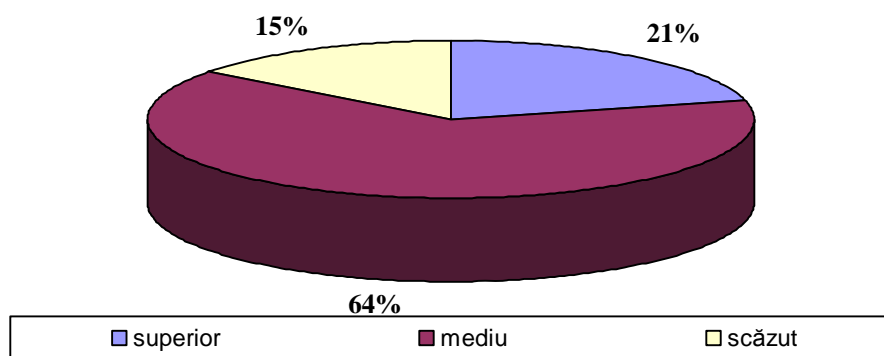

Trei sferturi din persoanele cu responsabilități față de *alți copii* și față de *adulți* erau persoane căsătorite. Cea mai mică pondere o dețin în acest caz persoanele văduve (4%) (*Graficul 16*).

**Graficul 16. Distribuția persoanelor cu responsabilități față de alți copii și față de adulți după starea civilă**

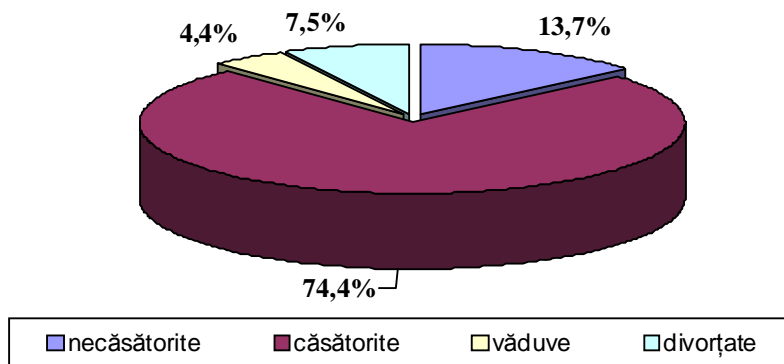



## 2. Reconcilierea vieții profesionale cu cea de familie

### 2.1. Caracteristici generale ale populației ocupate

În categoria persoanelor de 15-64 ani ocupate au fost 1223,6 mii persoane, din care 49,4% erau femei și 55,6% - persoane din localități rurale. Două treimi le-au deținut *salariații* și o treime - *nesalariații*. În cadrul *nesalariaților* nouă persoane din zece au fost *lucrători pe cont propriu*.

Trei pătrimi din populația ocupată era concentrată în segmentul populației de la 24 ani până la 54 ani. La extremitățile segmentului ponderile persoanelor ocupate de 15-24 ani și 55-64 ani au înregistrat valorile 11% și, respectiv 13,7% (*Graficul 17*).

**Graficul 17. Distribuția persoanelor ocupate după categorii de vârstă**

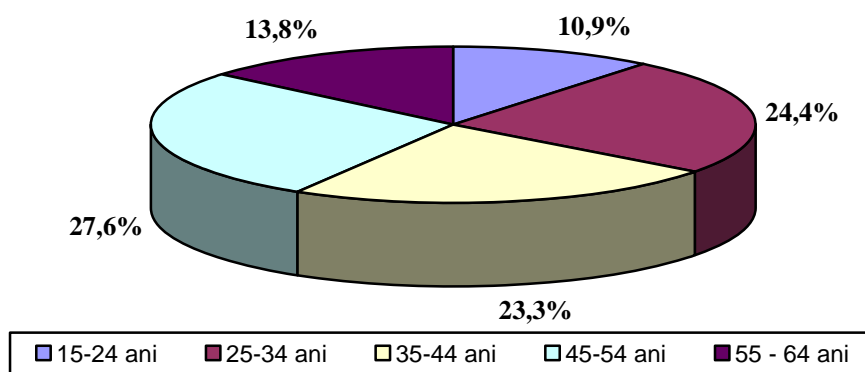

Repartizarea acestei categorii de populație pe activități economice (*Graficul 18*) arată o pondere semnificativă (31,8%) a celor care-și desfășurau activitatea în agricultură, fiind urmate de persoanele din administrația publică, învățământ și ocrotirea sănătății (19,7%), din comerț -18%.

**Graficul 18. Distribuția persoanelor ocupate după activități economice**

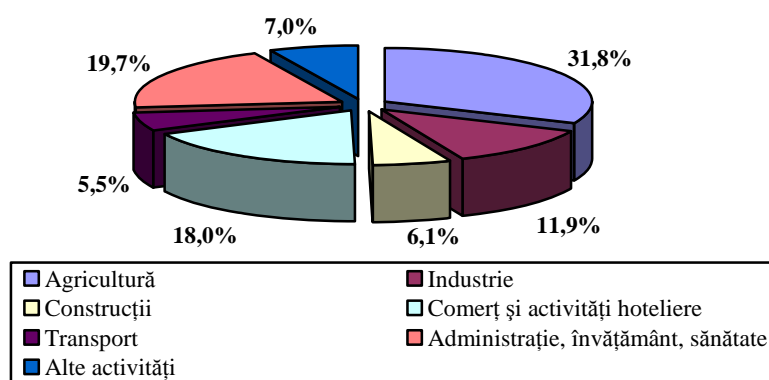

Distribuția populației ocupate pe grupe de ocupații<sup>4</sup> evidențiază ponderi mai mari pentru muncitorii necalificați (29,1%). Lucrătorii în serviciu și comerț au înregistrat 13,5%, specialiștii cu nivel superior de calificare – 12,7% (*Graficul 19*).

<sup>4</sup> Grupe majore ale Clasificatorului Ocupațiilor din Moldova (armonizat cu ISCO-88)

### Graficul 19. Distribuția persoanelor ocupate după grupe de ocupații

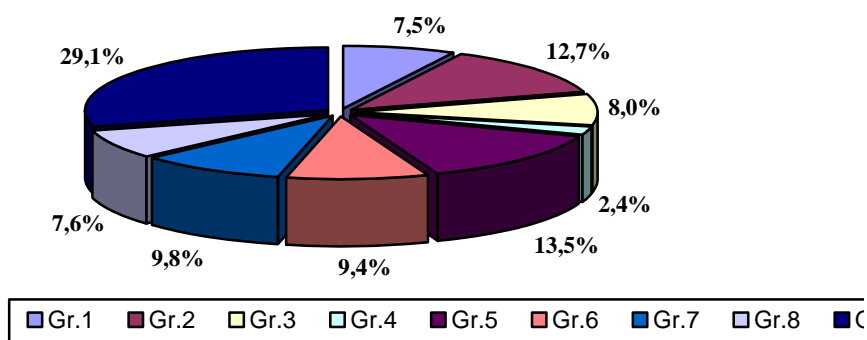

În trimestrul II 2010 persoanele care au lucrat cu program complet reprezentau 92,3% din totalul populației ocupate în vârstă de 15-64 ani.

Durata efectivă a săptămânii de lucru a fost de 37,7 ore. O persoană din zece a lucrat până la 20 ore pe săptămână, pentru 26,7% durata săptămânii a fost între 21-40 ore, pentru o treime ea a constituit 40 ore. Au depășit durata de 40 ore pe săptămână 26,7%.

#### 2.2. Flexibilitatea programul de lucru și responsabilitățile familiale

Rezultatele anchetei arată că în general programul de lucru al salariaților **nu este flexibil** pentru majoritatea covârșitoare a persoanelor. Din total salariați 88,5% nu au posibilitatea de a varia cel puțin cu o oră programul de începere sau de terminare a zilei de muncă din motive familiale, 7,3% pot varia începutul și sfârșitul zilei de muncă cu condiția respectării numărului de ore lucrate zilnic. Același lucru se observă atât în distribuția pe sexe, cât și în distribuția pe medii. Un grad mai înalt de flexibilitate în ajustarea programului de lucru în funcție de nevoile și *responsabilitățile familiale* se înregistrează în mediul rural – 14,8% și la persoanele de sex masculin – 15,4%. La femei această cotă este de 9,1% și în orașe de 8,6%.

Din totalul persoanelor salariate de 15-64 ani care nu au un *program de lucru flexibil*, totuși, în caz de necesitate, au posibilitate *în general* de a-și schimba începutul și sfârșitul zilei de muncă 22,4%, o pot face *rareori* 36,6% și nu o pot face *deloc* 40,9%.

*În general*, posibilitatea de a-și lua liber una sau mai multe zile întregi din motive familiale au avut-o 28,2% din totalul salariaților, *rareori* pot beneficia de astfel de zile 41,9% și nu au această posibilitate 29,9%.

#### 2.3. Modalități de îngrijire a copiilor

Pentru îngrijirea copiilor sau cel puțin a unuia dintre copii se poate beneficia în mod obișnuit de ajutor apelând la:

- servicii de îngrijire instituționalizate;
- servicii asigurate de persoane fizice;
- ajutor acordat de către soț (soție), partener (parteneră), sau alte persoane neremunerate (rude, vecini, prieteni etc.).

Din totalul persoanelor care au în îngrijire *copiii proprii* circa o treime utilizează *servicii de îngrijire*. Numărul persoanele din orașe, care apelează la astfel de îngrijire, a fost practic egal cu cel al persoanelor din localitățile rurale.

Persoanele ocupate care folosesc *servicii de îngrijire a copiilor proprii* alcătuiesc 70% din totalul persoanelor care apelează la astfel de servicii. Femeile dețin o cotă mai mare (38,5%) în comparație cu bărbații (32,3%). Cotele în distribuția pe medii sunt mai apropiate: 34,5% pentru mediul urban și 36,3% pentru cel rural.

În distribuția pe categorii de vârstă persoanele de 25-34 ani au constituit circa două treimi, cele de 35-44 ani – mai bine de o pătrime (*Graficul 20*).

**Graficul 20. Distribuția după categorii de vârstă a persoanelor care apelează la servicii de îngrijire a copiilor proprii**

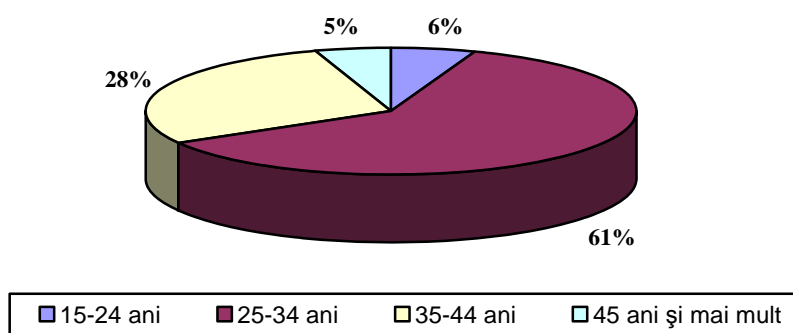

Circa 60% din totalul acestor persoane utilizează *servicii de îngrijire* până la 40 ore pe săptămână.

**Graficul 21. Distribuția după durata utilizării serviciilor de îngrijire a persoanelor care apelează la servicii de îngrijire a copiilor proprii**

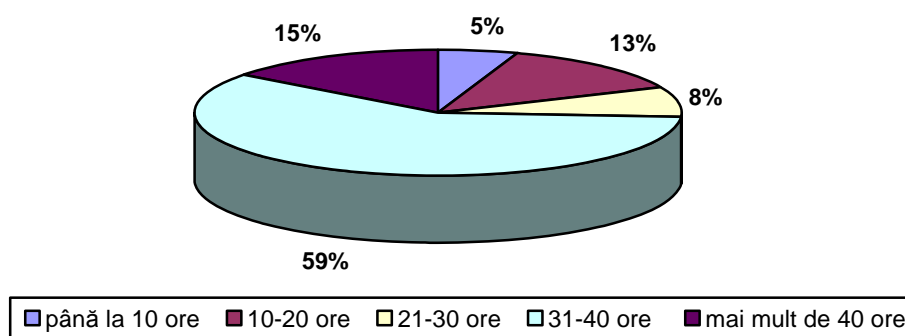

#### **2.4. Reorganizarea vieții profesionale în funcție de responsabilitățile familiale**

Din cele 840,2 mii persoane de 15-64 ani care aveau în îngrijire *persoane dependente* 706,6 mii (84,1%) **nu doreau** modificarea modului de organizare a vieții profesionale, fie în cazul inactivilor, în sensul intrării în câmpul muncii sau al căutării unui loc de muncă, fie în cazul persoanelor ocupate, în sensul intensificării sau relaxării programului de lucru avut.

Doar 133,6 mii persoane din totalul celor cu *responsabilități de îngrijire a persoanelor dependente* erau dispuse să își reorganizeze *viața profesională*: să înceapă lucrul (în cazul celor care nu aveau un loc de muncă) sau să-și modifice programul de lucru existent.

Mai bine de jumătate (56%) din aceste persoane *doreau să lucreze*, acordând îngrijirii mai puțin timp. Ponderea celor care *doreau să lucreze mai mult*, având deja un loc de muncă, la fel diminuând timpul alocat pentru îngrijire, a depășit o pătrime.

Persoanele care, din contra, *doreau să lucreze mai puțin* pentru a avea posibilitatea de a acorda mai mult timp *persoanelor dependente* au constituit 18%.

Distribuția pe sexe a persoanelor care doreau să-și reorganizeze *viața profesională* evidențiază faptul că femeile constituiau 70,5% și bărbații – 29,5%. Persoane din localitățile urbane alcătuiau 47,1%, iar cele din localități rurale – 52,9%.

În rândul persoanelor care doreau să lucreze mai puțin sau să nu lucreze deloc, pentru a aloca mai mult timp persoanelor care necesită îngrijire, au predominat femeile (22,3%), față de bărbați (7,3%) și persoanele din mediul urban (22,3%), în comparație cu cele din mediul rural – 13,9%.

Din cele 109,6 mii persoane care doreau să lucreze (în cazul celor care nu aveau un loc de muncă) sau doreau să lucreze mai mult (având deja un loc de muncă) 22,4% au declarat că motivul pentru care nu lucrează (sau nu lucrează mai mult) este legat de *disponibilitatea serviciilor potrivite de îngrijire* a copiilor și/sau adulților. Din totalul acestor persoane 47,4% au declarat ca motiv principal *lipsa serviciilor de îngrijire a copiilor și/sau adulților*, iar 26,2% au declarat că *serviciile disponibile sunt prea costisitoare*.

## **2.5. Concediul parental**

Numărul persoanelor care aveau în gospodărie cel puțin un copil până la vârsta de 7 ani a fost de 421,9 mii, ceea ce constituie jumătate din totalul persoanelor care aveau *responsabilități de îngrijire*. Persoanele din mediul rural au fost mai mult de jumătate (54,4%) în comparație cu cele din mediul urban.

Din totalul acestor persoane fiecare a cincia persoană beneficiase de *concediu pentru creșterea copilului până la 6 ani*. Femeile care au avut astfel de concediu au alcătuit 99% și bărbații – 1%.

Cele peste 87 mii de femei care au beneficiat de *concediu parental* reprezentau mai bine de o treime (35,7%) din totalul femeilor îndreptățite la acest tip de concediu.

Din totalul beneficiarilor, 34,9% se aflau încă în curs de efectuare a concediului parental, 8,5% îl efectuaseră integral și 56,6% - parțial.

Rezultatele cercetării relevă faptul că din totalul persoanelor care au beneficiat parțial de *concediul parental* 62,2% și-au reluat activitatea când copilul încă nu atinsese vârsta de 3 ani, 32,3% au beneficiat de concediu până copilul a împlinit 3 ani și doar 5,5% și-au folosit acest drept și după ce copilul a depășit vârsta de 3 ani.

Mai bine de jumătate din persoanele (56,1%) care au avut dreptul la concediul parental au fost persoane ocupate. Din totalul lor 23,9% au beneficiat de acest drept, din care 99,5% erau femei. Persoane salariate erau 93% și lucrau în activități neagricole 96,4%.

Numărul persoanelor care nu s-au folosit de *concediul parental* a fost de 333,7 mii, ceea ce constituie 80% din totalul celor care aveau acest drept, din care 47,1% erau femei și 58,3% erau din mediul rural. Cota persoanelor ocupate din această categorie a constituit

54%. Salariați – 57,3%, din ei 87,6% - în activități neagricole. Ponderea nesalariaților neagricoli în total nesalariați este egală cu 88,9%.

Trei din cinci din acele persoane care n-au beneficiat de *concediul parental* sau au beneficiat parțial sau cu întreruperi erau persoane ocupate.

Pentru 62,5% principalul motiv pentru a nu fi beneficiat de concediu pentru creșterea copilului a fost faptul că nu au avut acest drept, 15,1% au declarat că partenerul/partenera a optat pentru acest tip de concediu, 8,1% nu au avut necesitate de a se folosi de astfel de concediu. Faptul că acest concediu este prea puțin plătit sau este neplătit a determinat ca 7% din persoane să nu beneficieze de el.

## PRINCIPALELE CONSTATĂRI

1. Conform rezultatelor cercetării, mai mult de o treime din persoanele de 15-64 ani, au în îngrijire fie copii de până la 15 ani, fie rude, prieteni, bătrâni, bolnavi din gospodăria proprie sau din afara gospodăriei. Distribuția pe sexe a acestora relevă faptul că activitățile de îngrijire a persoanelor dependente sunt mai mult în responsabilitatea femeilor decât a bărbaților (respectiv 60% femei și 40% bărbați) și sunt mai pe larg răspândite în mediul rural decât cel urban (respectiv 58% și 42%).
2. Patru din cinci persoane cu responsabilități au grijă de copiii proprii, iar o persoană din cinci - are grijă de alți copii sau de persoane adulte (de 15 ani și mai mult).
3. În distribuția după participarea la activitatea economică a persoanelor cu responsabilități de îngrijire predomină persoanele ocupate: trei din cinci; mai bine de o treime o formează persoanele inactive. Totodată, responsabilități de îngrijire a persoanelor dependente au avut 41% din numărul total de persoane ocupate, 38,% % din numărul total de șomeri și 23,3% din numărul persoanelor inactive.
4. Două din trei persoane cu responsabilități față de copiii proprii sunt ocupate. Persoanele ocupate dețin întâietatea și în rândul persoanelor cu responsabilități față de adulți (55,4%). Totodată printre persoanele cu responsabilități față de alți copii (exclusiv copiii proprii) predomină persoanele inactive (54%) mai apoi urmate de cele ocupate (41,9%).
5. Cu toate că legislația muncii prevede posibilitatea de a stabili salariaților programe individuale de muncă, cu un regim flexibil al timpului de muncă etc., acest drept încă nu este pe larg oferit și folosit de salariați: programul de lucru pentru majoritatea lucrătorilor (88,5%) nu este flexibil, fapt ce este valabil atât în distribuția pe sexe, cât și în distribuția pe medii de reședință. Totodată, ponderea persoanelor cu responsabilități familiale, care erau dispuse să-și reorganizeze viața profesională, adică să înceapă lucrul sau să-și modifice programul de lucru actual a constituit 16% din totalul persoanelor cu astfel de responsabilități; 70% din totalul persoanelor care doreau să-și modifice modul de organizare a vieții profesionale erau femei.
6. Din totalul persoanelor salariate în vârstă de 15-64 ani care au responsabilități familiale 22,4% *în general* au posibilitatea de a varia cu cel puțin o oră programul de începere și terminare a zilei de muncă din motive familiale.
7. De posibilitatea de a-și lua liber una sau mai multe zile întregi, din motive familiale, fără a apela la concedii beneficiază 28,2% din totalul salariaților de 15-64 ani.
8. O treime din totalul persoanelor cu copii sub 15 ani utilizează servicii de îngrijire a copiilor. Cota persoanelor ocupate în totalul beneficiarilor de astfel de servicii constituie 70%. În același timp, peste o cincime din persoanele care doreau să lucreze (în cazul celor care nu aveau un loc de muncă) sau doreau să lucreze mai mult (având deja un loc de muncă) au declarat că motivul pentru care nu lucrează (sau nu lucrează mai mult) este legat de disponibilitatea serviciilor potrivite de îngrijire a copiilor și/sau adulților.
9. Fiecare a șasea persoană care avea cel puțin un copil de până la 7 ani beneficiase de concediul parental, din care majoritatea (62,2%) s-au reîntors la muncă când încă copilul nu împlinise vârsta de 3 ani.

**Tabelul 1. Distribuția populației cu responsabilități de îngrijire, sexe și medii**

Sexe, medii	Total	Persoane cu responsa- bilități de îngrijire  Total	Din care:			
			Responsa- bilități de îngrijire a copiilor proprii	Responsabili tăți de îngrijire a altor copii	Responsabili tăți de îngrijire a persoanelor de 15 ani și peste	Responsabili- tăți de îngrijire a altor copii și a persoanelor de 15 ani și peste
<b>Mii persoane</b>						
<b>Total</b>	<b>2301,4</b>	<b>840,2</b>	<b>667,4</b>	<b>96,2</b>	<b>112,8</b>	<b>21,1</b>
<b>Bărbați</b>	<b>1057,9</b>	337,2	279,4	32,2	37,8	7,0
<b>Femei</b>	<b>1243,5</b>	503,0	388,1	64,0	75,0	14,1
<b>Urban</b>	<b>1048,3</b>	357,5	278,6	32,2	56,1	11,1
<b>Rural</b>	<b>1253,1</b>	482,8	388,8	64,0	56,7	10,0
<b>Total</b>	<b>2301,4</b>	<b>840,2</b>	<b>667,4</b>	<b>96,2</b>	<b>112,8</b>	<b>21,1</b>
<b>procente</b>						
<b>Bărbați</b>	<b>1057,9</b>	31,9	26,4	3,0	3,6	0,7
<b>Femei</b>	<b>1243,5</b>	40,5	31,2	5,1	6,0	1,1
<b>Urban</b>	<b>1048,3</b>	34,1	26,6	3,1	5,4	1,1
<b>Rural</b>	<b>1253,1</b>	38,5	31,0	5,1	4,5	0,8

**Tabelul 2. Distribuția populației cu responsabilități față de copii după grupe de vârstă**

Grupe de vârstă	Persoane cu responsabilități față de copii Total	Din care:		
		Responsabili tăți față de copiii proprii	Responsabili tăți față de alți copii	Responsabilități față de copiii proprii în vârstă de până la 7 ani, inclusiv
<b>Total</b>	<b>746,8</b>	<b>667,4</b>	<b>79,4</b>	<b>421,9</b>
15-24 ani	74,3	49,6	24,7	49,6
25-34 ani	323,6	321,5	2,1	265,5
35-44 ani	227,4	225,3	2,1	93,8
45-54 ani	91,4	68,0	23,4	12,4
55 ani +	30,1	3,0	27,2	0,6



**Tabelul 3. Distribuția persoanelor în vârstă 15-64 ani după relația cu piața forței de muncă, sexe, medii și responsabilități de îngrijire**

Sexe, medii	Persoane active			Persoane inactive
	Total	Ocupați	Șomeri	
<b>Total, persoane de 15-64 ani</b>	<b>1318,1</b>	<b>1223,6</b>	<b>94,5</b>	<b>1289,8</b>
<i>Bărbați</i>	679,3	618,8	60,5	583,1
<i>Femei</i>	638,8	604,8	34,0	706,7
<i>Urban</i>	604,7	543,5	61,2	526,8
<i>Rural</i>	713,4	680,1	33,3	763,0
<b>Total, persoane cu responsabilități de îngrijire</b>	<b>539,7</b>	<b>503,3</b>	<b>36,4</b>	<b>300,5</b>
<i>Bărbați</i>	259,0	236,0	23,0	78,2
<i>Femei</i>	280,7	267,3	13,4	222,4
<i>Urban</i>	225,3	203,4	21,9	132,1
<i>Rural</i>	314,4	299,9	14,5	168,4

**Tabelul 4. Distribuția populației ocupate pe grupe de vârstă, sexe și medii**

Categorii de vârstă	procente				
	Total	Bărbați	Femei	Urban	Rural
<b>Total, mii</b>	<b>1223,6</b>	<b>618,8</b>	<b>604,8</b>	<b>543,5</b>	<b>680,1</b>
15-24 ani	10,9	13,0	8,8	10,0	11,7
25-34 ani	24,4	25,7	23,1	29,2	20,6
35-44 ani	23,3	20,9	25,7	21,9	24,3
45-54 ani	27,6	25,4	29,7	25,8	29,0
55-64 ani	13,8	14,9	12,7	13,1	14,4

**Tabelul 5. Distribuția populației ocupate după statut profesional, sexe și medii**

Statutul profesional	mii persoane				
	Total	Bărbați	Femei	Urban	Rural
<b>Total</b>	<b>1223,6</b>	<b>618,8</b>	<b>604,8</b>	<b>543,5</b>	<b>680,1</b>
Salariați	821,7	389,9	431,8	475,2	346,5
Patroni	10,8	7,5	3,3	6,1	4,8
Lucrători pe cont propriu	355,3	209,2	146,1	59,4	295,9
Lucrători familiari neremunerați	35,9	12,3	23,6	2,9	33,0

**Tabelul 6. Distribuția populației ocupate cu responsabilități familiale după statut profesional, sexe și medii**

Statutul profesional	mii persoane				
	Total	Bărbați	Femei	Urban	Rural
<b>Total</b>	<b>503,3</b>	<b>236,0</b>	<b>267,3</b>	<b>203,4</b>	<b>299,9</b>
Salariați	326,8	141,9	184,8	174,2	152,6
Patroni	4,5	3,8	0,7	1,9	2,6
Lucrători pe cont propriu	158,1	87,2	70,9	26,0	132,1
Lucrători familiari neremunerați	13,9	3,1	10,8	1,4	12,6

**Tabelul 7. Distribuția populației ocupate după durata săptămânii de lucru, sexe și medii**

Durata medie a săptămânii, ore	procente				
	Total	Bărbați	Femei	Urban	Rural
<b>Total, ore</b>	<b>37,7</b>	<b>39,1</b>	<b>36,2</b>	<b>39,3</b>	<b>36,4</b>
Până la 20 ore	8,8	7,0	10,8	7,1	10,2
21-39 ore	26,7	23,7	29,8	18,4	33,4
40 ore	37,7	37,1	38,3	48,9	28,7
41 ore și peste	26,7	32,3	21,1	25,6	27,7

**Tabelul 8. Distribuția populației ocupate cu responsabilități familiale, sexe și medii**

Responsabilități familiale	mii persoane				
	Total	Bărbați	Femei	Urban	Rural
<b>Total</b>	<b>503,3</b>	<b>236,0</b>	<b>267,3</b>	<b>203,4</b>	<b>299,9</b>
Responsabilități față de Copii	454,3	220,3	234,0	178,6	275,8
din care copiii proprii	422,8	209,3	213,5	170,9	251,9
Adulți	42,1	13,2	29,0	22,0	20,2
Copii și adulți	6,8	2,5	4,3	2,8	4,0

**Tabelul 9. Distribuția persoanelor cu responsabilități de îngrijire și după dorința de a-și reorganiza viața profesională, sexe și medii**

Sexe, medii	Total, mii	procente		
		Persoane care doreau să lucreze	Persoane care doreau să lucreze mai mult	Persoane care doreau să lucreze mai puțin
<b>Total</b>	<b>133,6</b>	<b>55,5</b>	<b>26,6</b>	<b>17,9</b>
<i>Bărbați</i>	39,5	56,3	36,4	7,3
<i>Femei</i>	94,1	55,2	22,5	22,3
<i>Urban</i>	62,9	62,1	15,5	22,3
<i>Rural</i>	70,7	49,6	36,5	13,9

**Tabelul 10. Distribuția salariaților după posibilitatea de a-și modifica începutul sau sfârșitul zilei de muncă<sup>5</sup>, sexe și medii**

Sexe, medii	Total, mii	procente		
		În general este posibil	Rareori este posibil	Nu este posibil
<b>Total</b>	<b>313,2</b>	<b>22,4</b>	<b>36,6</b>	<b>40,9</b>
<i>Bărbați</i>	133,6	23,6	36,7	39,7
<i>Femei</i>	179,6	21,6	36,5	41,9
<i>Urban</i>	169,3	20,6	40,7	38,7
<i>Rural</i>	144,0	24,6	31,8	43,6

<sup>5</sup> Sunt incluse persoanele cu program fix și variabil

**Tabelul 11. Distribuția salariaților după posibilitatea de a-și lua zile libere<sup>6</sup>, sexe și medii**

Sexe, medii	Total, mii	procente		
		În general este posibil	Rareori este posibil	Nu este posibil
<b>Total</b>	<b>326,8</b>	<b>28,2</b>	<b>41,9</b>	<b>29,9</b>
<b>Bărbați</b>	141,9	27,9	42,6	29,5
<b>Femei</b>	184,8	28,4	41,5	30,1
<b>Urban</b>	174,2	24,5	44,5	31,1
<b>Rural</b>	152,6	32,5	39,1	28,5

**Tabelul 12. Distribuția salariaților după tipul programului de lucru, sexe și medii**

Sexe, medii	Total	mii persoane				
		Program fix	Program glisant	Program variabil	Persoana își stabilește singură programul de lucru	Alt program
<b>Total</b>	<b>326,8</b>	<b>289,3</b>	<b>23,8</b>	<b>0,7</b>	<b>12,9</b>	<b>0,1</b>
<b>Bărbați</b>	141,9	121,3	12,1	0,7	7,7	0,1
<b>Femei</b>	184,8	167,9	11,7	0,0	5,2	0,0
<b>Urban</b>	174,2	159,2	10,0	0,5	4,5	0,0
<b>Rural</b>	152,6	130,0	13,8	0,2	8,4	0,1

<sup>6</sup> Sunt incluse persoanele cu orice tip de program

**Tabelul 13. Distribuția salariaților cu responsabilitățile familiale după tipul programului de lucru, sexe și medii**

Responsabilități familiale, sexe, medii	Total	Program fix	Program glisant	Program variabil	mii persoane	
					Persoana își stabilește singură programul de lucru	Alt program
<b>Total</b>	<b>326,8</b>	<b>289,3</b>	<b>23,8</b>	<b>0,7</b>	<b>12,9</b>	<b>0,1</b>
Responsabilități față de Copii	292,4	258,4	21,2	0,7	12,0	0,1
din care copiii proprii	275,6	243,5	20,0	0,7	11,3	0,1
Adulți	30,1	26,9	2,3	0,0	0,9	0,0
Copii și adulți	4,3	3,9	0,3	0,0	0,0	0,0
<b>Bărbați</b>	<b>141,9</b>	<b>121,3</b>	<b>12,1</b>	<b>0,7</b>	<b>7,7</b>	<b>0,1</b>
Responsabilități față de Copii	131,1	112,1	11,2	0,7	7,0	0,1
din care copiii proprii	125,2	107,1	10,6	0,7	6,7	0,1
Adulți	9,2	7,8	0,7	0,0	0,7	0,0
Copii și adulți	1,6	1,4	0,2	0,0	0,0	0,0
<b>Femei</b>	<b>184,8</b>	<b>167,9</b>	<b>11,7</b>	<b>0,0</b>	<b>5,2</b>	<b>0,0</b>
Responsabilități față de Copii	161,3	146,3	9,9	0,0	5,0	0,0
din care copiii proprii	150,4	136,5	9,4	0,0	4,6	0,0
Adulți	20,9	19,1	1,6	0,0	0,2	0,0
Copii și adulți	2,6	2,5	0,1	0,0	0,0	0,0
<b>Urban</b>	<b>174,2</b>	<b>159,2</b>	<b>10,0</b>	<b>0,5</b>	<b>4,5</b>	<b>0,0</b>
Responsabilități față de Copii	153,7	140,9	8,5	0,5	3,9	0,0
din care copiii proprii	147,1	134,5	8,3	0,5	3,9	0,0
Adulți	19,1	16,9	1,6	0,0	0,6	0,0
Copii și adulți	1,4	1,4	0,0	0,0	0,0	0,0
<b>Rural</b>	<b>152,6</b>	<b>130,0</b>	<b>13,8</b>	<b>0,2</b>	<b>8,4</b>	<b>0,1</b>
Responsabilități față de						

**mii persoane**

Responsabilități familiale, sexe, medii	Total	Program fix	Program glisant	Program variabil	Persoana își stabilește singură programul de lucru	Alt program
Copii	138,7	117,5	12,7	0,2	8,1	0,1
din care copiii proprii	128,5	109,0	11,7	0,2	7,4	0,1
Adulți	11,0	10,0	0,7	0,0	0,3	0,0
Copii și adulți	2,9	2,5	0,3	0,0	0,0	0,0

**Tabelul 14. Distribuția salariaților cu responsabilitățile de îngrijire și după  
posibilitatea de a-și lua zile libere, sexe și medii**

**mii persoane**

Responsabilități familiale, sexe, medii	Total	În general este posibil	Rareori este posibil	Nu este posibil
<b>Total</b>	<b>326,8</b>	<b>92,1</b>	<b>137,1</b>	<b>97,6</b>
Copii	292,4	82,0	122,4	87,9
din care copiii proprii	275,6	78,6	116,0	81,0
Adulți	30,1	8,9	12,8	8,5
Copii și adulți	4,3	1,2	1,9	1,1
<b>Bărbați</b>	<b>141,9</b>	<b>39,6</b>	<b>60,4</b>	<b>41,8</b>
Copii	131,1	36,0	55,7	39,4
din care copiii proprii	125,2	34,6	53,7	36,9
Adulți	9,2	2,9	3,8	2,5
Copii și adulți	1,6	0,7	0,9	0,0
<b>Femei</b>	<b>184,8</b>	<b>52,5</b>	<b>76,6</b>	<b>55,7</b>
Copii	161,3	46,0	66,7	48,6
din care copiii proprii	150,4	44,1	62,2	44,1
Adulți	20,9	6,0	8,9	6,0
Copii și adulți	2,6	0,5	1,0	1,1
<b>Urban</b>	<b>174,2</b>	<b>42,6</b>	<b>77,5</b>	<b>54,1</b>
Copii	153,7	37,5	69,2	46,9
din care copiii proprii	147,1	36,8	66,3	44,0
Adulți	19,1	4,6	8,1	6,3
Copii și adulți	1,4	0,4	0,1	0,9
<b>Rural</b>	<b>152,6</b>	<b>49,6</b>	<b>59,6</b>	<b>43,4</b>
Copii	138,7	44,5	53,2	41,0
din care copiii proprii	128,5	41,9	49,6	37,0
Adulți	11,0	4,2	4,6	2,2
Copii și adulți	2,9	0,8	1,8	0,3