

# STATISTICA TERITORIALĂ 2021





**Biroul Național de Statistică  
al Republicii Moldova**

# **STATISTICA TERITORIALĂ 2021**

**Chișinău, 2021**

## **COLEGIUL DE REDACȚIE**

**Oleg CARA – Președintele colegiului de redacție**

**Aurelia SPĂȚARU, Iurie MOCANU, Lilia RACU**

**Maria GODIAC, Larisa ȘPANCIUC**

© Biroul Național de Statistică  
al Republicii Moldova, 2021  
Chișinău, str. Grenoble, 106  
Tel.: (373 22) 40 30 00  
E-mail: [moldstat@statistica.gov.md](mailto:moldstat@statistica.gov.md)  
<http://www.statistica.gov.md>

## **PREFAȚĂ**

Publicația cuprinde informație vizând situația social-economică și demografică în profil teritorial (unități teritoriale de statistică, unități teritorial administrative și regiuni statistice) în perioada anilor 2015-2020.

În fiecare capitol, pentru indicatorii de bază sunt expuse sursa datelor și precizările metodologice.

Datele pentru unii indicatori sunt precizate în comparație cu cele editate anterior, iar pentru anul 2020 la o serie de indicatori sunt preliminare și în edițiile ulterioare pot fi precizate.

Informația este prezentată fără teritoriul din partea stângă a Nistrului și municipiul Bender, cu excepția cazurilor special menționate, când indicatorii sunt prezentați în total pe țară.

## CUPRINS

	Pag.
1. Organizarea administrativ-teritorială .....	9
2. Mediul înconjurător .....	11
3. Populație.....	18
4. Forța de muncă .....	28
5. Veniturile și cheltuielile populației .....	45
6. Prețuri .....	61
7. Locuințe .....	63
8. Educație .....	69
9. Ocrotirea sănătății .....	78
10. Protecția socială .....	87
11. Cultură și sport .....	94
12. Turism .....	99
13. Infracțiuni .....	102
14. Produsul intern brut regional .....	107
15. Industrie .....	115
16. Agricultură .....	128
17. Investiții în active immobilizate și construcții .....	145
18. Transporturi .....	150
19. Tehnologia informației .....	154
20. Comerț interior .....	156
21. Antreprenoriat .....	159

**RESPONSABILI de elaborarea capitolelor publicației****(+373)**

<b>Organizarea administrativ-teritorială</b>	Natalia Glușcova	067-770-825
<b>Mediul înconjurător</b>	Elena Orlova	067-770-018
<b>Populație</b>	Natalia Bargan	067-770-026
<b>Forța de muncă</b>	Mariana Alerguș-Soloviov	067-770-786
	Natalia Kleinknecht	067-770-008
<b>Venituri și cheltuieli ale populației</b>	Natalia Kleinknecht	067-770-008
	Ina Emelianova	067-770-670
<b>Prețuri</b>	Elizaveta Todică	067-770-834
<b>Locuințe</b>	Elena Vasilița	067-770-086
	Nadejda Cojocari	067-770-011
<b>Educație</b>	Larisa Chirița	067-770-862
<b>Ocrotirea sănătății</b>	Nadejda Cojocari	067-770-011
<b>Protecția socială</b>	Nadejda Cojocari	067-770-011
<b>Cultură; Sport</b>	Larisa Chirița	067-770-862
<b>Turism</b>	Laura Muntean	067-770-820
<b>Infrațiuni</b>	Nadejda Cojocari	067-770-011
<b>Produsul intern brut regional</b>	Irina Cemârtan	067-770-689
<b>Industrie</b>	Galina Ermurachi	067-770-045
<b>Agricultură</b>	Elena Orlova	067-770-018
<b>Investiții în active imobilizate și construcții</b>	Elena Vasilița	067-770-086
<b>Transporturi</b>	Laura Muntean	067-770-820
<b>Tehnologia informației</b>	Laura Muntean	067-770-820
<b>Comerț interior</b>	Iulia Timofti	067-770-062
<b>Antreprenariat</b>	Andrei Crăciun	067-770-020

## ABREVIERI utilizate

<b>UTA</b>	-	Unitate teritorială autonomă
<b>UATSN</b>	-	Unitatea administrativ-teritorială din partea stângă a Nistrului
<b>AFM</b>	-	Ancheta forței de muncă
<b>CBGC</b>	-	Cercetarea bugetelor gospodăriilor casnice
<b>BIM</b>	-	Biroul Internațional al Muncii
<b>m<sup>2</sup></b>	-	metru pătrat
<b>m<sup>3</sup></b>	-	metru cub
<b>km<sup>2</sup></b>	-	kilometru pătrat
<b>kg</b>	-	kilogram
<b>l</b>	-	litru
<b>dal</b>	-	decalitru
<b>%</b>	-	procent
<b>‰</b>	-	promile
<b>ex.</b>	-	exemplar
<b>mil.</b>	-	milion
<b>buc.</b>	-	bucată

## SIMBOLURI utilizate

-	=	evenimentul nu a existat
...	=	lipsă date
0,0	=	valoare mică
i	=	întrerupere în seriile de timp
c	=	date confidențiale

În unele cazuri pot apărea decalaje neînsemnate între totalurile indicate și sumele componente incluse, fapt ce se explică prin rotunjirea datelor.

## TERMINOLOGIE

Teritoriul Republicii Moldova este organizat, sub aspect administrativ, în unități administrativ-teritoriale: raioane, orașe și sate (comune). Organizarea administrativ-teritorială a Republicii Moldova se efectuează în două niveluri: satele (comunele) și orașele (municipiile) constituie nivelul întâi, raioanele constituie nivelul al doilea.

**Satul** este o unitate administrativ-teritorială care cuprinde populația rurală unită prin teritoriu, condiții geografice, relații economice, social-culturale, tradiții și obiceiuri. Două sau mai multe sate se pot uni, formând o singură unitate administrativ-teritorială numită **comună**. Satul în care își au sediul consiliul sătesc (comunal) este numit **sat-reședință**. Comuna poartă denumirea satului-reședință.

**Orașul** este o unitate administrativ-teritorială mai dezvoltată decât satul din punct de vedere economic și social-cultural, cu structuri edilitar-gospodărești, industriale și comerciale corespunzătoare, a cărei populație, în mare parte, este încadrată în industrie, în sfera deservirii publice și în diferite domenii de activitate intelectuală, în viața culturală și politică.

**Municipiul** este o localitate de tip urban cu un rol deosebit în viața economică, social-culturală, științifică, politică și administrativă a țării, cu importante structuri industriale, comerciale și instituții din domeniul învățământului, ocrotirii sănătății și culturii.

**Raionul** este o unitate administrativ-teritorială alcătuită din sate (comune) și orașe, unite prin teritoriu, relații economice și social-culturale.

**Unitatea teritorială autonomă cu statut special** reprezintă o unitate administrativ-teritorială, alcătuită din localități unite prin relații economice și social-culturale, creată în scopul menținerii identității naționale, prosperării limbii și culturii naționale. Statutul special de autonomie al localităților din stânga Nistrului și al unor localități din sudul țării se stabilește prin legi organice.

**Regiunile de dezvoltare** sunt constituite conform [Legii nr. 438-XVI din 28.12.2006 privind dezvoltarea regională în Republica Moldova](#) pentru a asigura cadrul de elaborare, implementare și evaluare a politicilor de dezvoltare regional.

Componența **regiunilor de dezvoltare**:

1. **Mun. Chișinău** - orașul Chișinău și suburbiile care intră în componența municipiului
2. **Nord** - mun. Bălți, Briceni, Dondușeni, Drochia, Edineț, Fălești, Florești, Glodeni, Ocnița, Râșcani, Sângerei, Soroca
3. **Centru** - Anenii Noi, Călărași, Criuleni, Dubăsari, Hâncești, Ialoveni, Nisporeni, Orhei, Rezina, Strășeni, Șoldănești, Telenești, Ungheni
4. **Sud** - Basarabeasca, Cahul, Cantemir, Căușeni, Cimișlia, Leova, Ștefan Vodă, Taraclia
5. **U.T.A. Găgăuzia**

**Regiunile statistice** au fost constituite din 4 regiuni: municipiul Chișinău, Nord, Centru și Sud, pentru a asigura colectarea, elaborarea și diseminarea statisticilor regionale rezultate din cercetările selective asupra **gospodăriilor populației privind forța de muncă (AFM)** și **bugetele gospodăriilor casnice (CBGC)**.

Componența **regiunilor statistice**:

1. **Mun. Chișinău** - orașul Chișinău și suburbiile care intră în componența municipiului
2. **Nord** - raioanele Briceni, Edineț, Ocnița, Dondușeni, Soroca, Drochia, Râșcani, Glodeni, Fălești, Sângerei, Florești, Șoldănești și mun. Bălți
3. **Centru** - raioanele Ungheni, Telenești, Rezina, Orhei, Călărași, Nisporeni, Strășeni, Criuleni, Dubăsari, Anenii Noi, Ialoveni și Hâncești
4. **Sud** - raioanele Basarabeasca, Cahul, Cantemir, Căușeni, Cimișlia, Leova, Ștefan Vodă, Taraclia și UTA Găgăuzia

*Sursa datelor geografice:* Agenția Relații Funciare și Cadastru



# 1. ORGANIZAREA ADMINISTRATIV-TERITORIALĂ

## 1.1. Organizarea administrativă a teritoriului Republicii Moldova, la 1 ianuarie 2021

	Municipii	Orașe	Localități din componența orașelor (municipiilor)	Sate- reședințe <sup>1</sup>	Localități din componența comunelor <sup>2</sup>	Total localități
<b>Republica Moldova</b>	<b>13</b>	<b>53</b>	<b>41</b>	<b>916</b>	<b>659</b>	<b>1 682</b>
Mun. Chișinău	1	6	3	12	13	35
Mun. Bălți	1	-	-	2	-	3
Mun. Bender	1	-	-	1	-	2
Raioanele:						
Anenii Noi	-	1	5	25	14	45
Basarabeasca	-	1	-	6	3	10
Briceni	-	2	-	26	11	39
Cahul	1	-	1	36	17	55
Cantemir	-	1	-	26	24	51
Călărași	-	1	1	27	15	44
Căușeni	-	2	1	28	17	48
Cimișlia	-	1	3	22	13	39
Criuleni	-	1	2	24	16	43
Dondușeni	-	1	-	21	8	30
Drochia	-	1	-	27	12	40
Dubăsari	-	-	-	11	4	15
Edineț	1	1	4	30	13	49
Fălești	-	1	1	32	42	76
Florești	-	3	-	37	34	74
Glodeni	-	1	1	18	15	35
Hâncești	1	-	-	38	24	63
Ialoveni	-	1	-	24	9	34
Leova	-	2	1	23	14	40
Nisporeni	-	1	-	22	16	39
Ocnîța	-	3	-	18	12	33
Orhei	1	-	-	37	37	75
Rezina	-	1	3	24	13	41
Râșcani	-	2	6	26	21	55
Sângerei	-	2	1	24	43	70
Soroca	1	-	-	34	33	68
Strășeni	1	1	2	25	10	39
Șoldănești	-	1	-	22	10	33
Ștefan Vodă	-	1	-	22	3	26
Taraclia	-	2	-	13	11	26
Telenești	-	1	2	30	21	54
Ungheni	1	1	1	31	40	74
UTA Găgăuzia	2	1	1	23	5	32
UATSN	1	9	2	69	66	147

<sup>1</sup> Satul în care își are sediul consiliul sătesc (comunal)

<sup>2</sup> Cu excepția satelor-reședință

Harta 1.1. Divizarea administrativ-teritorială a Republicii Moldova



## 2. MEDIUL ÎNCONJURĂTOR

### Sursa datelor

Datele Agenției de Mediu.

Datele Agenției "Apele Moldovei".

Cercetarea statistică "Cheltuieli curente pentru protecția mediului și plăți ecologice"

### Precizări metodologice

**Poluant** – orice substanță în stare solidă, lichidă, gazoasă (de vapori) sau energie (radiantă, electromagnetică, ionizantă, termică, fonică sau vibrantă), prezentă în mediu, care poate avea o acțiune negativă asupra sănătății oamenilor și/sau a mediului.

**Emisie** – orice introducere de poluanți în mediu ca rezultat al oricărei activități umane, indiferent dacă este intenționată sau accidentală, planificată sau extraordinară.

**Emisiile de poluanți în atmosferă** – evacuarea în aerul atmosferic a substanțelor poluante de la sursele de evacuare staționare și mobile. Se iau în evidență toți poluanții emiși în aerul atmosferic precum după trecerea lor prin instalațiile de captare a prafului și gazelor la sursele de poluare organizate, așa și fără epurare de la sursele de poluare organizate și neorganizate.

**Sursă staționară de poluare a atmosferei** este un agregat tehnologic imobil, care în procesul de exploatare elimină în atmosferă substanțe poluante.

**Captarea apei din obiectivele acvatice naturale pentru utilizare** – extragerea de apă din bazinele acvatice de suprafață și subterane în scopul utilizării apei ulterior. În volumul total al apei captate se includ apele de mină, obținute în rezultatul extracției minereurilor.

**Utilizarea apei** – utilizarea resurselor acvatice extrase din diferite surse pentru satisfacerea necesităților economice, sociale și casnice. Aici nu se include utilizarea apei reziduale și de drenaj și apa utilizată repetat și prin circulație închisă.

**Cheltuieli curente pentru protecția mediului** sunt cheltuielile întreprinderii pentru achizițiile de materiale și servicii, remunerarea muncii colaboratorilor, plățile de chirii, utilizarea energiei și a altor bunuri materiale, scopul principal al cărora este prevenirea, reducerea, tratarea sau eliminarea poluării sau a orice altă degradare a componentelor mediului care rezultă din activitatea economică a întreprinderii.

**2.1. Evacuarea substanțelor poluante în aerul atmosferic de la sursele staționare ale entităților economice**

tone

Regiuni de dezvoltare/ municipii, raioane	2015	2016	2017	2018	2019	2020
<b>Total țară</b>	<b>15 761,8</b>	<b>15 109,4</b>	<b>13 802,1</b>	<b>15 167,6</b>	<b>14 159,2</b>	<b>14 905,2</b>
<b>Mun. Chișinău</b>	<b>3 789,0</b>	<b>4 028,1</b>	<b>3 944,8</b>	<b>3 853,6</b>	<b>3 917,9</b>	<b>4 287,2</b>
<b>Nord</b>	<b>3 423,7</b>	<b>3 228,8</b>	<b>3 561,3</b>	<b>4 096,4</b>	<b>3 938,3</b>	<b>4 114,9</b>
mun. Bălți	774,0	801,2	917,4	1 258,0	1 246,6	1 282,6
Briceni	170,3	125,2	109,5	120,4	125,6	146,5
Dondușeni	145,1	126,1	120,0	73,6	48,0	76,2
Drochia	250,8	290,6	184,1	171,7	195,8	185,2
Edineț	293,1	278,7	270,3	306,4	295,4	337,1
Fălești	303,4	304,8	514,9	461,1	342,3	385,2
Florești	362,5	386,4	347,4	365,3	365,3	336,2
Glodeni	199,0	166,2	192,1	338,4	358,9	394,7
Ocnița	58,2	51,1	76,1	82,5	88,6	60,8
Râșcani	240,4	216,5	262,1	332,9	269,2	250,7
Sângerei	307,6	162,7	209,4	195,9	189,7	274,5
Soroca	319,3	319,3	358,0	390,2	412,9	385,2
<b>Centru</b>	<b>6 074,0</b>	<b>5 241,7</b>	<b>3 923,8</b>	<b>4 854,1</b>	<b>4 020,2</b>	<b>4 399,1</b>
Anenii Noi	783,3	694,4	650,7	1 273,6	1 263,2	1 463,1
Călărași	140,4	151,9	127,3	125,1	116,2	134,8
Criuleni	178,7	193,0	135,6	163,7	95,4	281,5
Dubăsari	61,4	59,5	60,8	58,7	60,0	58,7
Hâncești	758,6	726,8	750,0	723,3	853,4	817,1
Ialoveni	209,5	224,2	193,7	190,2	102,3	147,6
Nisporeni	94,7	92,4	94,4	90,9	98,6	92,5
Orhei	321,3	299,2	230,3	498,4	313,4	418,2
Rezina	1 448,7	746,8	795,4	888,4	350,6	312,0
Strășeni	284,6	307,8	331,4	264,4	224,5	231,3
Șoldănești	101,1	76,1	91,0	87,3	82,7	64,0
Telenești	1 270,2	1 223,8	123,2	120,3	145,6	59,2
Ungheni	421,5	445,8	340,0	369,8	314,3	319,1
<b>Sud</b>	<b>1 880,5</b>	<b>2 039,1</b>	<b>1 992,0</b>	<b>2 024,2</b>	<b>1 840,6</b>	<b>1 605,2</b>
Basarabeasca	179,5	313,2	239,6	264,7	235,7	53,1
Cahul	315,5	310,1	355,9	365,5	333,6	357,2
Cantemir	134,8	102,9	114,6	145,8	83,5	75,0
Căușeni	293,7	285,4	369,4	407,9	457,4	440,7
Cimișlia	251,3	236,6	292,4	276,1	256,7	219,9
Leova	267,7	361,7	314,2	216,2	215,9	215,0
Ștefan Vodă	241,6	187,2	178,1	180,6	158,0	124,5
Taraclia	196,4	242,0	127,8	167,4	99,8	119,8
<b>UTA Găgăuzia</b>	<b>594,6</b>	<b>571,7</b>	<b>380,2</b>	<b>339,3</b>	<b>442,2</b>	<b>498,8</b>

**2.2. Evacuarea substanțelor poluante în aerul atmosferic de la sursele staționare ale entităților economice, pe ingrediente, în anul 2020**

tone

Regiuni de dezvoltare/ municipii, raioane	Total evacuate substanțe poluante	din care:				
		solide	gazoase și lichide	inclusiv:		
				dioxid de sulf	oxid de carbon	oxid de azot
<b>Total țară</b>	<b>14 905,2</b>	<b>2 261,8</b>	<b>12 643,4</b>	<b>506,5</b>	<b>4 056,5</b>	<b>1 289,7</b>
<b>Mun. Chișinău</b>	<b>4 287,2</b>	<b>227,7</b>	<b>4 059,5</b>	<b>60,6</b>	<b>1 263,8</b>	<b>659,9</b>
<b>Nord</b>	<b>4 114,9</b>	<b>824,6</b>	<b>3 290,3</b>	<b>115,8</b>	<b>1 370,2</b>	<b>247,1</b>
mun. Bălți	1 282,6	120,5	1 162,1	8,0	676,8	67,1
Briceni	146,5	43,0	103,5	15,8	29,5	9,5
Dondușeni	76,2	19,9	56,3	11,0	22,7	2,6
Drochia	185,2	24,5	160,7	13,6	55,5	18,9
Edineț	337,1	25,5	311,6	3,7	215,0	31,9
Fălești	385,2	81,9	303,3	40,9	157,0	31,8
Florești	336,2	65,8	270,4	2,8	33,7	11,9
Glodeni	394,7	116,3	278,4	10,3	42,6	31,6
Ocnîța	60,8	43,7	17,1	0,1	5,7	1,3
Râșcani	250,7	77,9	172,8	1,3	36,1	5,9
Sângerei	274,5	22,0	252,5	2,2	29,3	3,3
Soroca	385,2	183,6	201,6	6,1	66,3	31,3
<b>Centru</b>	<b>4 399,1</b>	<b>766,4</b>	<b>3 632,7</b>	<b>187,0</b>	<b>892,1</b>	<b>288,6</b>
Anenii Noi	1 463,1	105,6	1 357,5	8,2	143,4	80,1
Călărași	134,8	27,8	107,0	6,2	24,4	4,2
Criuleni	281,5	80,7	200,8	5,0	86,5	17,6
Dubăsari	58,7	0,1	58,6	0,1	33,3	10,0
Hâncești	817,1	166,2	650,9	103,8	182,8	43,2
Ialoveni	147,6	20,2	127,4	2,8	40,1	7,3
Nisporeni	92,5	15,5	77,0	0,9	27,3	3,4
Orhei	418,2	83,8	334,4	7,3	138,4	32,0
Rezina	312,0	117,7	194,3	25,6	50,6	59,8
Strășeni	231,3	62,9	168,4	15,5	73,1	8,9
Șoldănești	64,0	12,6	51,4	2,6	7,6	0,6
Telenești	59,2	2,5	56,7	2,9	15,1	3,2
Ungheni	319,1	70,8	248,3	6,1	69,5	18,3
<b>Sud</b>	<b>1 605,2</b>	<b>363,8</b>	<b>1 241,4</b>	<b>138,9</b>	<b>326,2</b>	<b>75,1</b>
Basarabeasca	53,1	7,8	45,3	3,7	14,8	6,3
Cahul	357,2	22,5	334,7	8,5	56,6	22,4
Cantemir	75,0	38,5	36,5	3,1	14,0	3,4
Căușeni	440,7	124,4	316,3	12,8	59,5	11,2
Cimișlia	219,9	47,7	172,2	35,4	55,3	10,1
Leova	215,0	66,4	148,6	44,8	70,1	12,7
Ștefan Vodă	124,5	34,8	89,7	28,6	35,3	3,8
Taraclia	119,8	21,7	98,1	2,0	20,6	5,2
<b>UTA Găgăuzia</b>	<b>498,8</b>	<b>79,3</b>	<b>419,5</b>	<b>4,2</b>	<b>204,2</b>	<b>19,0</b>

2.3. Captarea apei

milioane m<sup>3</sup>

Regiuni de dezvoltare/ municipii, raioane	2015	2016	2017	2018	2019	2020
<b>Total țară</b>	<b>149,7</b>	<b>152,5</b>	<b>149,0</b>	<b>151,3</b>	<b>153,7</b>	<b>160,1</b>
<b>Mun. Chișinău</b>	<b>75,6</b>	<b>78,4</b>	<b>74,0</b>	<b>71,0</b>	<b>71,0</b>	<b>70,4</b>
<b>Nord</b>	<b>31,3</b>	<b>31,9</b>	<b>32,1</b>	<b>34,5</b>	<b>35,8</b>	<b>35,8</b>
mun. Bălți	0,3	0,4	0,4	0,3	0,4	0,4
Briceni	4,9	3,6	3,6	3,5	4,6	4,4
Dondușeni	1,1	1,1	1,0	1,2	1,2	1,2
Drochia	2,3	2,3	2,4	2,5	2,5	2,6
Edineț	2,8	2,5	2,5	2,7	2,7	2,7
Fălești	1,5	1,5	1,6	1,5	1,5	1,5
Florești	2,4	2,5	2,5	2,6	2,6	2,7
Glodeni	1,4	1,1	1,0	1,0	1,0	1,0
Ocnîța	1,2	1,2	1,2	1,2	1,2	1,2
Râșcani	1,6	1,7	1,8	1,9	1,8	1,9
Sângerei	1,5	1,5	1,5	1,7	1,5	1,5
Soroca	10,3	12,5	12,6	14,4	14,8	14,7
<b>Centru</b>	<b>26,2</b>	<b>25,6</b>	<b>26,3</b>	<b>27,8</b>	<b>28,5</b>	<b>34,4</b>
Anenii Noi	4,3	4,2	4,0	4,4	4,7	6,2
Călărași	1,5	1,4	1,4	1,5	1,4	1,4
Criuleni	2,5	2,1	2,1	2,3	2,5	4,3
Dubăsari	1,4	1,5	1,6	1,8	2,0	3,4
Hâncești	1,7	1,7	1,7	1,8	2,0	2,0
Ialoveni	1,8	1,8	1,8	1,8	1,8	1,9
Nisporeni	0,9	1,0	1,0	1,1	1,1	1,7
Orhei	3,4	3,6	3,8	3,9	3,9	4,1
Rezina	1,3	1,3	1,3	1,3	1,3	1,3
Strășeni	1,7	1,8	2,2	2,4	2,4	2,3
Șoldănești	0,8	0,8	0,7	0,8	0,7	0,8
Telenești	1,5	1,5	1,5	1,6	1,6	1,6
Ungheni	3,4	2,9	3,2	3,1	3,1	3,4
<b>Sud</b>	<b>13,1</b>	<b>13,0</b>	<b>13,0</b>	<b>14,2</b>	<b>14,6</b>	<b>15,5</b>
Basarabeasca	0,8	0,9	0,9	0,9	0,9	0,9
Cahul	3,8	3,7	3,7	4,1	3,9	4,0
Cantemir	1,0	1,0	1,0	1,0	1,0	1,0
Căușeni	1,7	1,7	1,7	1,8	1,8	2,1
Cimișlia	1,4	1,2	1,3	1,4	1,5	1,5
Leova	1,0	1,0	1,2	1,2	1,3	1,5
Ștefan Vodă	2,3	2,3	1,9	2,2	2,4	2,6
Taraclia	1,1	1,2	1,3	1,6	1,8	1,9
<b>UTA Găgăuzia</b>	<b>3,5</b>	<b>3,6</b>	<b>3,6</b>	<b>3,8</b>	<b>3,8</b>	<b>4,0</b>

2.4. Utilizarea apei (fără apa de circulație și apa utilizată consecutiv)

milioane m<sup>3</sup>

Regiuni de dezvoltare/ municipii, raioane	2015	2016	2017	2018	2019	2020
<b>Total țară</b>	<b>106,8</b>	<b>105,7</b>	<b>107,1</b>	<b>109,3</b>	<b>109,1</b>	<b>119,2</b>
<b>Mun. Chișinău</b>	<b>45,6</b>	<b>45,6</b>	<b>47,6</b>	<b>47,3</b>	<b>45,9</b>	<b>47,5</b>
<b>Nord</b>	<b>23,6</b>	<b>23,0</b>	<b>22,8</b>	<b>23,0</b>	<b>22,8</b>	<b>23,9</b>
mun. Bălți	4,8	4,6	4,6	4,7	4,5	4,7
Briceni	2,5	2,3	1,7	1,4	1,6	1,8
Dondușeni	1,0	1,1	1,0	1,1	1,1	1,2
Drochia	1,9	2,0	2,0	2,1	2,1	2,1
Edineț	1,8	1,7	1,9	2,0	2,0	2,1
Fălești	1,3	1,3	1,4	1,3	1,3	1,3
Florești	2,2	2,3	2,3	2,4	2,4	2,5
Glodeni	1,1	1,0	1,0	0,9	0,9	0,9
Ocnița	1,2	1,2	1,2	1,2	1,2	1,2
Râșcani	1,5	1,6	1,7	1,9	1,7	1,8
Sângerei	1,4	1,3	1,3	1,4	1,4	1,3
Soroca	2,9	2,6	2,7	2,6	2,6	3,0
<b>Centru</b>	<b>23,6</b>	<b>23,6</b>	<b>23,7</b>	<b>25,0</b>	<b>25,6</b>	<b>31,8</b>
Anenii Noi	3,5	3,5	3,3	3,7	4,0	5,7
Călărași	1,2	1,2	1,2	1,3	1,3	1,2
Criuleni	2,3	1,9	1,9	2,0	2,0	4,1
Dubăsari	1,7	1,9	2,0	2,2	2,3	3,6
Hâncești	1,5	1,5	1,5	1,6	1,6	1,7
Ialoveni	1,8	1,8	1,8	1,8	1,8	1,9
Nisporeni	0,8	1,0	1,2	1,2	1,3	1,6
Orhei	3,0	3,2	3,3	3,4	3,4	3,7
Rezina	1,1	1,0	1,0	1,1	1,1	1,1
Strășeni	1,6	1,6	1,6	1,6	1,8	1,8
Șoldănești	0,8	0,8	0,7	0,7	0,7	0,7
Telenești	1,4	1,4	1,4	1,5	1,5	1,5
Ungheni	2,9	2,8	2,8	2,9	2,8	3,2
<b>Sud</b>	<b>11,6</b>	<b>11,3</b>	<b>10,7</b>	<b>11,6</b>	<b>12,3</b>	<b>13,3</b>
Basarabeasca	0,7	0,7	0,6	0,6	0,6	0,6
Cahul	2,9	2,8	2,7	2,7	2,8	3,0
Cantemir	1,0	1,0	0,9	0,9	0,8	0,8
Căușeni	1,5	1,5	1,5	1,7	1,8	2,0
Cimișlia	1,3	1,1	1,0	1,1	1,1	1,2
Leova	0,9	0,9	1,2	1,1	1,2	1,4
Ștefan Vodă	2,2	2,2	1,7	2,2	2,4	2,7
Taraclia	1,1	1,1	1,1	1,3	1,6	1,6
<b>UTA Găgăuzia</b>	<b>2,4</b>	<b>2,2</b>	<b>2,3</b>	<b>2,4</b>	<b>2,5</b>	<b>2,7</b>

2.5. Cheltuieli curente pentru protecția mediului și plăți ecologice

mii lei

Regiuni de dezvoltare/ municipii, raioane	2019				2020			
	Cheltuieli curente	Cheltuieli pentru reparația capitală a fondurilor fixe	Plata calculată pentru evacuările în limitele admisibile a substanțelor poluante	Plata calculată pentru emiterea supranormă a substanțelor poluante	Cheltuieli curente	Cheltuieli pentru reparația capitală a fondurilor fixe	Plata calculată pentru evacuările în limitele admisibile a substanțelor poluante	Plata calculată pentru emiterea supranormă a substanțelor poluante
<b>Total țară</b>	<b>258 478,7</b>	<b>26 528,6</b>	<b>6 058,6</b>	<b>3 414,7</b>	<b>264 982,5</b>	<b>15 065,4</b>	<b>9 716,1</b>	<b>3 525,8</b>
<b>Mun. Chișinău</b>	<b>171 246,8</b>	<b>6 801,9</b>	<b>1 622,4</b>	<b>498,5</b>	<b>185 143,3</b>	<b>7 893,1</b>	<b>2 666,3</b>	<b>1 513,5</b>
<b>Nord</b>	<b>23 096,5</b>	<b>1 642,2</b>	<b>1 211,3</b>	<b>2 191,2</b>	<b>21 818,0</b>	<b>1 012,6</b>	<b>1 021,1</b>	<b>1 045,1</b>
mun. Bălți	14 438,0	161,9	506,1	1 387,9	15 011,2	726,4	294,1	252,4
Briceni	1 445,8	..	100,4	10,8	1 401,9	0,0	94,4	22,6
Dondușeni	174,2	..	9,9	78,3	175,3	0,0	17,3	70,6
Drochia	15,3	1 000,0	70,4	115,6	23,8	12,0	73,2	128,7
Edineț	39,1	..	4,3	24,1	31,8	0,0	3,9	17,9
Fălești	2 031,1	438,0	49,1	33,0	350,8	0,0	15,8	16,1
Florești	70,4	..	81,9	33,2	75,3	0,0	54,6	9,8
Glodeni	46,2	..	101,0	6,0	229,1	0,0	157,7	17,1
Ocnîța	3 008,9	23,0	12,2	5,7	3 188,9	262,8	13,1	5,7
Râșcani	17,4	..	58,3	223,3	12,1	0,0	37,2	203,1
Sângerei	77,3	..	143,8	32,5	9,9	0,0	178,0	37,7
Soroca	1 732,8	19,3	73,9	240,8	1 307,9	11,4	81,9	263,4
<b>Centru</b>	<b>56 358,0</b>	<b>15 758,6</b>	<b>1 083,2</b>	<b>431,8</b>	<b>41 729,2</b>	<b>4 934,9</b>	<b>1 473,8</b>	<b>524,3</b>
Anenii Noi	169,0	170,6	219,5	349,7	111,3	0,0	527,4	388,8
Călărași	3 221,0	7,4	165,5	1,4	462,9	86,1	148,8	2,5
Criuleni	1 800,2	12,4	9,8	..	1 804,8	0,0	58,6	1,2
Dubăsari	..	..	..	..	0,0	0,0	0,0	0,0
Hâncești	6 369,7	170,8	69,2	55,3	7 416,1	346,0	97,5	81,5
Ialoveni	1 083,5	56,1	86,3	1,0	1 657,9	0,0	124,8	4,0
Nisporeni	49,7	0,0	4,8	..	76,2	0,0	7,0	0,6
Orhei	34 792,5	341,2	149,0	3,5	22 655,1	83,3	168,8	12,7
Rezina	6 683,5	15 000,0	132,4	2,9	5 755,2	4 390,4	120,9	0,7
Strășeni	45,0	..	30,5	0,6	47,3	0,0	27,9	0,8
Șoldănești	11,1	..	0,7	..	15,8	0,0	1,0	0,2
Telenești	2 081,7	..	11,7	..	1 685,3	29,1	24,0	0,0
Ungheni	51,1	..	203,8	17,4	41,3	0,0	167,1	31,3
<b>Sud</b>	<b>7 313,4</b>	<b>2 305,8</b>	<b>1 166,4</b>	<b>284,0</b>	<b>15 867,2</b>	<b>954,3</b>	<b>3 730,8</b>	<b>440,4</b>
Basarabeasca	1 280,3	..	413,2	2,9	787,6	0,1	330,8	9,7
Cahul	660,1	61,4	417,4	1,7	6 924,6	20,8	430,4	56,7
Cantemir	4,8	..	12,8	22,2	11,2	0,0	12,4	11,5
Căușeni	2 095,1	..	48,4	134,9	3 335,4	93,4	51,4	122,1
Cimișlia	1 465,2	1 710,5	126,6	61,9	3 290,6	343,5	106,9	65,4
Leova	1 299,9	4 468,4	16,9	56,7	1 064,8	431,1	2 735,8	48,9
Ștefan Vodă	441,9	..	16,6	3,1	382,8	0,0	21,1	3,1
Taraclia	66,1	65,4	114,5	0,6	70,2	65,4	42,0	123,0
<b>U.T.A Gagauzia</b>	<b>464,0</b>	<b>20,1</b>	<b>975,3</b>	<b>9,2</b>	<b>424,8</b>	<b>270,5</b>	<b>824,1</b>	<b>2,5</b>



Harta 2.1. Evacuarea substanțelor poluante în aerul atmosferic de la sursele staționare ale entităților economice, în anul 2020

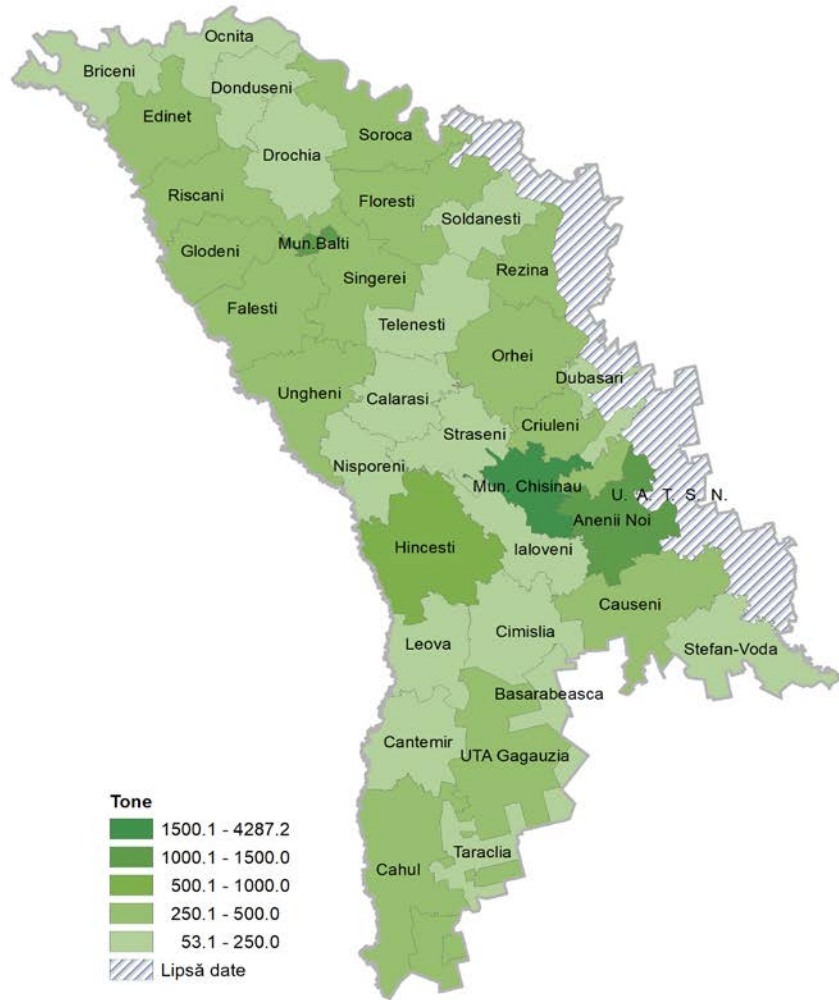

Harta 2.2. Utilizarea apei, în anul 2020

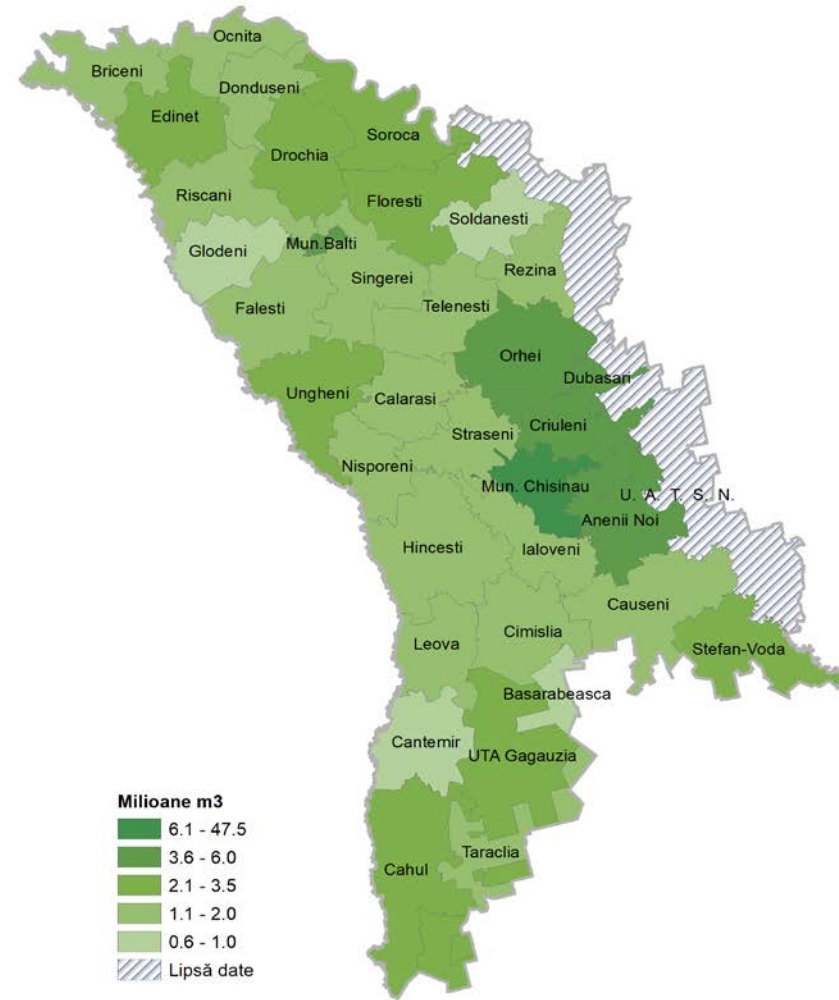

### 3. POPULAȚIE

#### Sursa datelor

Actele stării civile despre naștere, deces, căsătorie, divorț, întocmite de oficiile stare civilă (din anul 2015 datele sunt primite în regim online de la Agenția Servicii Publice).

Datele Agenției Servicii Publice privind migrația internă a populației.

Datele Agenției Naționale pentru Sănătate Publică privind principalele clase ale cauzelor de deces.

#### Precizări metodologice

Datele privind numărul născuților-vii și decedaților au fost calculate în baza datei nașterii/decesului, și nu în baza datei de înregistrare a evenimentului.

În **numărul născuților-vii** sunt incluși și născuții înregistrați în baza actelor de naștere transcrise și înscrise în registrele de stare civilă ale Republicii Moldova (RM), care satisfac următoarele condiții: nașterile au avut loc pe teritoriul RM, au fost înregistrate timp de un an de la nașterea copilului și mama are viza de reședință pe teritoriul RM (cu excepția datelor din partea stângă a Nistrului și mun. Bender).

**Transcrierea actelor de stare civilă** - recunoașterea în Republica Moldova a valabilității actelor de stare civilă eliberate de către organele competente ale țărilor străine.

**Rangul născutului** – număr de ordine a unui născut-viu în raport cu numărul total de născuți-vii al mamei.

**Rata de mortalitate infantilă** indică numărul copiilor decedați în vârsta sub un an la 1000 de născuți-vii într-un an de referință.

**Rata de mortalitate pe cauze de deces** – numărul anual de decese din cauza de referință, în medie la 100 000 de locuitori.

**Spor natural** - reprezintă diferența dintre numărul de născuți-vii și numărul decedaților pe parcursul anului. Sporul natural pozitiv (creșterea) – numărul născuților-vii depășește numărul decedaților. Sporul natural negativ (scăderea naturală) – numărul decedaților depășește numărul născuților-vii.

**Migrațiune** – permutare teritorială a persoanelor, însoțită de schimbarea locului de trai.

## POPULAȚIE

## 3.1. Mișcarea naturală a populației

persoane

Regiuni de dezvoltare/ municipii, raioane	Născuți-vii		Decese		Sporul natural		Căsătorii		Divorțuri		Decese la vârsta sub 1 an	
	2019	2020 <sup>1</sup>	2019	2020 <sup>1</sup>	2019	2020 <sup>1</sup>	2019	2020 <sup>1</sup>	2019	2020 <sup>1</sup>	2019	2020 <sup>1</sup>
<b>Total țară<sup>1</sup></b>	<b>32 423</b>	<b>30 730</b>	<b>36 411</b>	<b>40 656</b>	<b>-3 988</b>	<b>-9 926</b>	<b>20 301</b>	<b>15 540</b>	<b>10 736</b>	<b>8 665</b>	<b>271</b>	<b>268</b>
<b>Mun. Chișinău</b>	<b>7 497</b>	<b>7 273</b>	<b>6 071</b>	<b>7 766</b>	<b>1 426</b>	<b>-493</b>	<b>5 067</b>	<b>3 898</b>	<b>2 736</b>	<b>2 286</b>	<b>48</b>	<b>39</b>
<b>Nord</b>	<b>8 430</b>	<b>7 863</b>	<b>11 656</b>	<b>12 928</b>	<b>-3 226</b>	<b>-5 065</b>	<b>4 890</b>	<b>3 827</b>	<b>2 570</b>	<b>2 162</b>	<b>76</b>	<b>70</b>
mun. Bălți	1 194	1 110	1 282	1 488	-88	-378	730	607	482	409	7	7
Briceni	563	491	1 004	1 139	-441	-648	402	278	186	137	5	8
Dondușeni	343	364	636	679	-293	-315	212	146	116	108	4	2
Drochia	685	674	1 110	1 245	-425	-571	451	357	262	204	7	7
Edineț	667	595	1 040	1 163	-373	-568	382	337	184	199	7	7
Fălești	916	857	1 072	1 164	-156	-307	497	350	198	166	4	6
Florești	802	773	1 081	1 240	-279	-467	422	320	278	202	12	4
Glodeni	563	483	751	825	-188	-342	304	209	146	122	8	3
Ocnîța	344	368	657	769	-313	-401	228	165	107	94	1	6
Râșcani	605	550	944	955	-339	-405	303	261	175	147	8	5
Sângerei	911	818	952	1 008	-41	-190	476	404	187	149	7	6
Soroca	837	780	1 127	1 253	-290	-473	483	393	249	225	6	9
<b>Centru</b>	<b>10 321</b>	<b>9 760</b>	<b>11 443</b>	<b>12 142</b>	<b>-1 122</b>	<b>-2 382</b>	<b>6 662</b>	<b>4 997</b>	<b>3 569</b>	<b>2 656</b>	<b>93</b>	<b>99</b>
Anenii Noi	758	702	883	967	-125	-265	731	521	592	414	5	8
Călărași	717	621	896	921	-179	-300	405	310	214	148	2	7
Criuleni	870	741	768	863	102	-122	474	377	194	183	5	11
Dubăsari	364	341	329	386	35	-45	261	214	169	104	8	3
Hâncești	1 106	1 100	1 426	1 411	-320	-311	643	507	351	267	18	10
Ialoveni	1 083	1 056	1 001	1 036	82	20	747	478	312	167	11	7
Nisporeni	595	584	674	718	-79	-134	349	251	54	39	3	4
Orhei	1 163	1 117	1 433	1 553	-270	-436	808	641	361	361	12	12
Rezina	484	439	614	596	-130	-157	339	240	342	189	7	4
Strășeni	867	866	986	1 015	-119	-149	594	443	289	206	4	14
Șoldănești	439	433	521	589	-82	-156	223	192	72	65	3	4
Telenești	679	625	753	804	-74	-179	455	337	139	140	4	6
Ungheni	1 196	1 135	1 159	1 283	37	-148	633	486	480	373	11	9
<b>Sud</b>	<b>4 634</b>	<b>4 324</b>	<b>5 745</b>	<b>6 048</b>	<b>-1 111</b>	<b>-1 724</b>	<b>2 857</b>	<b>2 109</b>	<b>1 524</b>	<b>1 256</b>	<b>42</b>	<b>45</b>
Basarabeasca	216	199	273	330	-57	-131	139	93	24	17	0	3
Cahul	1 004	948	1 175	1 322	-171	-374	658	459	348	283	9	11
Cantemir	577	530	613	619	-36	-89	331	239	103	95	7	10
Căușeni	836	781	1 020	1 050	-184	-269	485	371	355	335	8	6
Cimișlia	424	430	707	759	-283	-329	359	259	256	154	6	5
Leova	454	438	630	623	-176	-185	254	222	104	74	3	4
Ștefan Vodă	756	663	854	853	-98	-190	420	311	240	216	8	5
Taraclia	367	335	473	492	-106	-157	211	155	94	82	1	1
<b>UTA Găgăuzia</b>	<b>1 541</b>	<b>1 510</b>	<b>1 496</b>	<b>1 772</b>	<b>45</b>	<b>-262</b>	<b>825</b>	<b>709</b>	<b>337</b>	<b>305</b>	<b>12</b>	<b>15</b>

<sup>1</sup> date preliminare

POPULAȚIE

3.2. Ponderea copiilor născuți în afara căsătoriei (în % față de total)

Regiuni de dezvoltare/ municipii, raioane	2014	2015	2016	2017	2018	2019	2020 <sup>1</sup>
<b>Total țară</b>	<b>20,2</b>	<b>20,1</b>	<b>20,2</b>	<b>19,7</b>	<b>19,6</b>	<b>19,2</b>	<b>19,7</b>
<b>Mun. Chișinău</b>	<b>13,0</b>	<b>12,6</b>	<b>12,6</b>	<b>11,9</b>	<b>11,4</b>	<b>12,0</b>	<b>12,5</b>
<b>Nord</b>	<b>22,0</b>	<b>21,9</b>	<b>22,2</b>	<b>22,0</b>	<b>21,9</b>	<b>21,1</b>	<b>21,6</b>
mun. Bălți	12,5	10,0	13,9	14,1	13,8	11,6	12,4
Briceni	16,5	28,1	18,8	19,6	19,6	17,4	20,4
Dondușeni	29,2	26,2	26,2	27,9	27,7	28,0	29,7
Drochia	24,0	22,2	24,5	22,8	23,8	21,9	23,1
Edineț	24,1	23,6	24,5	23,5	22,8	21,7	22,0
Fălești	22,9	23,1	22,5	22,0	21,9	21,1	21,5
Florești	26,6	25,5	27,5	26,5	23,6	26,3	25,2
Glodeni	21,9	26,0	24,7	22,6	24,3	23,4	20,7
Ocnița	27,5	30,2	33,2	28,7	31,1	31,7	31,0
Râșcani	19,9	20,7	21,8	21,6	19,2	23,6	22,9
Sângerei	20,6	18,4	18,7	18,3	20,7	18,8	19,3
Soroca	27,4	24,0	24,3	26,2	25,4	23,2	24,5
<b>Centru</b>	<b>22,0</b>	<b>22,2</b>	<b>22,3</b>	<b>21,5</b>	<b>21,9</b>	<b>21,5</b>	<b>22,7</b>
Anenii Noi	19,3	21,0	20,7	22,0	19,7	18,2	21,4
Călărași	26,3	25,9	25,4	28,1	25,8	27,6	26,1
Criuleni	20,2	19,2	19,1	18,6	19,8	18,4	19,0
Dubăsari	15,6	21,2	18,2	18,5	19,8	17,0	18,2
Hâncești	24,0	23,0	23,4	21,7	22,9	22,4	27,0
Ialoveni	14,8	14,3	16,3	14,3	14,4	14,8	17,4
Nisporeni	28,1	27,0	27,5	26,1	27,5	25,0	28,8
Orhei	23,6	24,6	22,9	20,8	21,5	21,9	21,3
Rezina	20,0	27,0	24,9	26,8	25,0	23,1	23,5
Strășeni	19,3	19,3	15,9	19,2	18,8	17,8	20,9
Șoldănești	29,7	27,6	27,6	27,7	31,8	30,5	23,3
Telenești	25,2	23,2	26,9	24,3	23,0	25,5	23,5
Ungheni	22,1	22,2	25,3	21,1	23,3	23,1	25,2
<b>Sud</b>	<b>24,7</b>	<b>24,5</b>	<b>25,2</b>	<b>24,4</b>	<b>24,6</b>	<b>24,6</b>	<b>24,1</b>
Basarabeasca	21,2	23,6	24,4	21,8	26,3	25,0	22,1
Cahul	28,5	25,4	28,2	26,3	25,3	24,2	24,9
Cantemir	35,6	38,0	36,0	34,7	34,7	36,9	33,4
Căușeni	18,8	17,4	18,7	19,6	17,2	21,2	19,2
Cimișlia	25,2	24,4	25,8	25,0	26,6	22,4	26,7
Leova	27,6	29,8	28,5	25,8	29,7	31,3	30,4
Ștefan Vodă	19,7	19,7	22,6	22,8	21,5	21,3	20,8
Taraclia	15,0	17,2	12,8	15,7	18,9	14,7	14,0
<b>UTA Găgăuzia</b>	<b>15,2</b>	<b>13,4</b>	<b>13,2</b>	<b>13,7</b>	<b>12,9</b>	<b>12,2</b>	<b>12,7</b>

<sup>1</sup> date preliminare

POPULAȚIE

3.3. Născuți-vii, după rangul născutului (în % față de total)

Regiuni de dezvoltare/ municipii, raioane	Primul		Al doilea		Al treilea		Al patrulea și mai mult		Nedeclarat	
	2019	2020 <sup>1</sup>	2019	2020 <sup>1</sup>	2019	2020 <sup>1</sup>	2019	2020 <sup>1</sup>	2019	2020 <sup>1</sup>
<b>Total țară</b>	<b>32,8</b>	<b>33,1</b>	<b>34,5</b>	<b>34,7</b>	<b>16,1</b>	<b>17,8</b>	<b>7,4</b>	<b>8,5</b>	<b>9,2</b>	<b>5,9</b>
<b>Mun. Chișinău</b>	<b>30,0</b>	<b>33,5</b>	<b>33,0</b>	<b>35,5</b>	<b>11,2</b>	<b>13,1</b>	<b>3,4</b>	<b>4,1</b>	<b>22,3</b>	<b>13,8</b>
<b>Nord</b>	<b>34,7</b>	<b>34,5</b>	<b>38,4</b>	<b>37,9</b>	<b>16,7</b>	<b>17,3</b>	<b>8,1</b>	<b>8,6</b>	<b>2,2</b>	<b>1,7</b>
Mun. Bălți	33,6	34,8	46,1	45,4	15,7	15,2	3,8	4,1	0,8	0,5
Briceni	35,2	35,6	39,8	40,1	14,6	13,6	8,7	9,0	1,8	1,6
Dondușeni	31,8	33,0	39,7	36,8	16,6	16,5	9,3	12,9	2,6	0,8
Drochia	34,5	32,5	39,3	40,1	16,5	16,5	7,4	9,6	2,3	1,3
Edineț	35,2	33,3	36,9	34,8	16,6	18,8	8,7	10,1	2,5	3,0
Fălești	36,6	32,3	37,0	35,0	16,3	19,7	7,3	9,1	2,8	3,9
Florești	34,3	31,6	37,5	38,6	17,5	19,1	7,2	9,1	3,5	1,7
Glodeni	35,5	34,2	33,0	35,8	19,0	18,4	9,4	8,1	3,0	3,5
Ocnița	31,7	44,3	38,1	32,6	17,2	12,5	11,0	9,0	2,0	1,6
Râșcani	40,3	35,5	36,2	37,5	13,4	19,1	8,9	7,6	1,2	0,4
Sângerei	29,1	34,6	35,0	34,1	21,5	18,5	12,4	11,4	2,0	1,5
Soroca	37,9	37,3	37,4	37,8	15,3	16,7	7,3	7,3	2,2	0,9
<b>Centru</b>	<b>33,5</b>	<b>33,1</b>	<b>31,7</b>	<b>31,6</b>	<b>17,2</b>	<b>19,9</b>	<b>8,2</b>	<b>9,7</b>	<b>9,3</b>	<b>5,7</b>
Anenii Noi	39,1	32,5	29,6	35,6	13,3	17,5	6,7	9,4	11,3	5,0
Călărași	31,1	29,0	31,1	31,2	19,1	20,5	10,0	12,7	8,6	6,6
Criuleni	31,7	35,2	32,0	28,3	16,0	19,8	8,6	10,0	11,7	6,6
Dubăsari	29,9	28,7	36,3	33,1	18,7	23,5	6,6	10,0	8,5	4,7
Hâncești	31,9	30,2	30,6	30,6	17,1	20,8	11,1	13,2	9,3	5,2
Ialoveni	30,2	30,8	29,9	32,1	16,1	20,2	6,9	6,3	16,9	10,6
Nisporeni	36,8	37,0	30,4	32,4	21,2	18,2	9,2	11,6	2,4	0,9
Orhei	31,0	32,3	32,8	32,6	19,3	20,8	7,1	7,3	9,9	7,1
Rezina	32,6	38,0	36,6	33,9	19,0	15,9	5,8	9,6	6,0	2,5
Strășeni	29,4	28,2	31,0	34,9	17,5	18,0	7,4	9,4	14,6	9,6
Șoldănești	33,7	34,4	36,0	27,9	16,6	20,8	11,6	14,3	2,1	2,5
Telenești	32,3	32,5	32,3	30,6	17,8	21,9	9,6	9,1	8,1	5,9
Ungheni	43,1	41,3	30,9	28,5	15,2	20,1	6,8	7,9	4,0	2,2
<b>Sud</b>	<b>32,4</b>	<b>30,9</b>	<b>35,4</b>	<b>34,0</b>	<b>19,1</b>	<b>20,9</b>	<b>10,2</b>	<b>12,3</b>	<b>2,9</b>	<b>1,8</b>
Basarabeasca	36,1	31,7	36,1	39,7	16,7	17,6	8,3	10,6	2,8	0,5
Cahul	32,0	32,5	37,3	36,0	18,4	20,0	11,6	11,2	0,8	0,3
Cantemir	31,5	27,7	34,8	34,9	21,5	20,8	10,9	15,8	1,2	0,8
Căușeni	30,3	27,1	34,4	33,7	17,6	21,4	11,4	14,0	6,3	3,8
Cimișlia	35,4	35,6	35,4	31,9	20,3	20,9	6,1	9,5	2,8	2,1
Leova	34,6	34,0	35,0	32,0	20,3	23,5	8,8	9,8	1,3	0,7
Ștefan Vodă	32,9	30,6	32,7	32,1	19,2	21,1	10,7	12,1	4,5	4,1
Taraclia	30,2	30,4	39,5	33,7	19,3	20,9	9,0	14,9	1,9	0,0
<b>UTA Găgăuzia</b>	<b>33,0</b>	<b>30,7</b>	<b>36,1</b>	<b>35,0</b>	<b>19,5</b>	<b>21,8</b>	<b>10,1</b>	<b>10,9</b>	<b>1,3</b>	<b>1,6</b>

<sup>1</sup> date preliminare

POPULAȚIE

3.4. Rata mortalității infantile (la 1000 născuți-vii)

Regiuni de dezvoltare/ municipii, raioane	2014	2015	2016	2017	2018	2019	2020 <sup>1</sup>
<b>Total țară</b>	<b>9,1</b>	<b>9,0</b>	<b>8,9</b>	<b>9,2</b>	<b>9,0</b>	<b>8,4</b>	<b>8,7</b>
<b>Mun. Chișinău</b>	<b>5,9</b>	<b>9,1</b>	<b>8,2</b>	<b>7,4</b>	<b>7,8</b>	<b>6,4</b>	<b>5,4</b>
<b>Nord</b>	<b>11,3</b>	<b>8,6</b>	<b>9,0</b>	<b>10,2</b>	<b>11,5</b>	<b>9,0</b>	<b>8,9</b>
Mun. Bălți	8,9	8,3	10,2	11,8	7,1	5,9	6,3
Briceni	8,8	7,0	2,9	14,0	10,0	8,9	16,3
Dondușeni	13,1	6,8	11,5	7,6	13,4	11,7	5,5
Drochia	5,4	10,4	4,4	14,1	13,1	10,2	10,4
Edineț	11,6	11,9	9,5	10,7	17,1	10,5	11,8
Fălești	14,3	6,7	10,3	6,6	17,0	4,4	7,0
Florești	17,2	3,8	11,0	9,7	9,6	15,0	5,2
Glodeni	7,2	12,6	14,0	13,7	21,8	14,2	6,2
Ocnîța	11,1	23,0	11,3	6,9	2,5	2,9	16,3
Râșcani	9,4	8,7	7,0	7,9	9,6	13,2	9,1
Sângerei	16,0	6,6	6,7	11,1	11,9	7,7	7,3
Soroca	9,7	5,8	9,9	6,3	5,8	7,2	11,5
<b>Centru</b>	<b>9,2</b>	<b>9,3</b>	<b>9,6</b>	<b>9,8</b>	<b>8,9</b>	<b>9,0</b>	<b>10,1</b>
Anenii Noi	7,9	2,0	7,1	7,1	7,6	6,6	11,4
Călărași	9,4	14,8	8,8	14,4	7,5	2,8	11,3
Criuleni	11,3	7,9	5,8	5,4	8,9	5,7	14,8
Dubăsari	6,7	6,3	9,0	15,0	5,8	22,0	8,8
Hâncești	5,0	13,4	13,8	11,3	11,4	16,3	9,1
Ialoveni	12,7	8,5	8,2	8,8	7,0	10,2	6,6
Nisporeni	6,4	10,0	12,9	11,2	8,0	5,0	6,8
Orhei	5,5	7,6	3,9	5,1	9,3	10,3	10,7
Rezina	14,2	18,6	11,3	21,4	2,0	14,5	9,1
Strășeni	11,3	8,0	9,2	10,9	8,0	4,6	16,2
Șoldănești	14,7	7,1	16,6	6,1	8,4	6,8	9,2
Telenești	12,9	8,9	11,5	14,6	11,8	5,9	9,6
Ungheni	7,7	9,6	12,0	6,8	12,2	9,2	7,9
<b>Sud</b>	<b>10,2</b>	<b>8,8</b>	<b>8,6</b>	<b>9,7</b>	<b>6,7</b>	<b>9,1</b>	<b>10,4</b>
Basarabeasca	11,9	18,5	4,2	19,7	8,3	0,0	15,1
Cahul	5,2	5,0	7,1	4,1	8,2	9,0	11,6
Cantemir	20,5	3,8	16,3	13,8	6,9	12,1	18,9
Căușeni	15,0	6,0	8,8	9,7	7,0	9,6	7,7
Cimișlia	4,8	22,9	4,8	3,9	5,5	14,2	11,6
Leova	6,3	8,7	7,8	12,6	7,3	6,6	9,1
Ștefan Vodă	11,3	7,6	5,5	11,1	2,7	10,6	7,5
Taraclia	6,7	13,0	15,4	14,3	8,1	2,7	3,0
<b>UTA Găgăuzia</b>	<b>7,2</b>	<b>8,7</b>	<b>7,8</b>	<b>6,2</b>	<b>9,0</b>	<b>7,8</b>	<b>9,9</b>

<sup>1</sup> Date preliminare

POPULAȚIE

3.5. Numărul decedaților, pe principalele clase ale cauzelor de deces

Regiuni de dezvoltare/ municipii, raioane	persoane											
	Total		Boli ale aparatului circulator		Tumori		Boli ale aparatului digestiv		Accidente, intoxicații și traume		Boli ale aparatului respirator	
	2019	2020 <sup>1</sup>	2019	2020	2019	2020	2019	2020	2019	2020	2019	2020
<b>Total țară</b>	<b>36 411</b>	<b>40 656</b>	<b>21512<sup>2</sup></b>	<b>22872<sup>2</sup></b>	<b>6183<sup>2</sup></b>	<b>5974<sup>2</sup></b>	<b>3260<sup>2</sup></b>	<b>3115<sup>2</sup></b>	<b>2190<sup>2</sup></b>	<b>1951<sup>2</sup></b>	<b>1593<sup>2</sup></b>	<b>1638<sup>2</sup></b>
<b>Mun. Chișinău</b>	<b>6 071</b>	<b>7 766</b>	<b>3 374</b>	<b>4 006</b>	<b>1 301</b>	<b>1 271</b>	<b>455</b>	<b>474</b>	<b>324</b>	<b>318</b>	<b>201</b>	<b>285</b>
<b>Nord</b>	<b>11 656</b>	<b>12 928</b>	<b>7 425</b>	<b>7 829</b>	<b>1 876</b>	<b>1 768</b>	<b>813</b>	<b>750</b>	<b>603</b>	<b>532</b>	<b>514</b>	<b>526</b>
mun. Bălți	1 282	1 488	667	756	300	267	114	92	63	50	52	57
Briceni	1 004	1 139	672	728	137	125	47	58	53	41	70	70
Dondușeni	636	679	450	441	88	78	38	24	27	20	26	37
Drochia	1 110	1 245	683	723	187	177	71	73	60	52	58	54
Edineț	1 040	1 163	726	732	139	137	50	42	55	55	43	34
Fălești	1 072	1 164	685	722	173	160	99	82	44	40	54	47
Florești	1 081	1 240	670	768	162	157	93	83	63	49	43	50
Glodeni	751	825	508	464	98	128	38	53	49	35	32	29
Ocnîța	657	769	430	488	110	101	49	34	25	35	22	37
Râșcani	944	955	600	579	137	141	68	59	52	54	45	44
Sângerei	952	1 008	617	628	151	138	73	70	56	48	16	22
Soroca	1 127	1 253	717	800	194	159	73	80	56	53	53	45
<b>Centru</b>	<b>11 443</b>	<b>12 142</b>	<b>6 557</b>	<b>6 773</b>	<b>1 791</b>	<b>1 704</b>	<b>1 279</b>	<b>1 207</b>	<b>776</b>	<b>661</b>	<b>527</b>	<b>509</b>
Anenii Noi	883	967	452	520	156	149	113	85	72	61	39	42
Călărași	896	921	516	548	141	118	90	82	43	46	44	32
Criuleni	768	863	457	470	124	142	75	93	50	40	31	37
Dubăsari	329	386	199	224	48	57	35	44	19	17	15	14
Hâncești	1 426	1 411	887	826	189	181	169	145	112	93	35	31
Ialoveni	1 001	1 036	555	571	175	152	118	99	70	52	35	26
Nisporeni	674	718	348	385	89	99	93	84	60	40	50	44
Orhei	1 433	1 553	793	847	248	212	171	184	85	81	66	64
Rezina	614	596	356	341	91	67	68	55	38	32	42	43
Strășeni	986	1 015	565	570	163	129	103	105	70	59	40	41
Șoldănești	521	589	320	340	71	63	47	54	36	29	18	21
Telenești	753	804	450	463	118	123	82	83	51	38	34	29
Ungheni	1 159	1 283	659	668	178	212	115	94	70	73	78	85
<b>Sud</b>	<b>5 745</b>	<b>6 048</b>	<b>3 306</b>	<b>3 322</b>	<b>901</b>	<b>907</b>	<b>580</b>	<b>542</b>	<b>406</b>	<b>363</b>	<b>269</b>	<b>234</b>
Basarabeasca	273	330	169	184	47	46	21	23	21	22	7	2
Cahul	1 175	1 322	636	663	201	205	137	130	69	58	66	86
Cantemir	613	619	316	334	96	95	80	60	55	35	42	32
Căușeni	1 020	1 050	575	607	179	146	106	96	74	61	42	35
Cimișlia	707	759	407	394	109	118	64	66	49	73	39	19
Leova	630	623	379	340	92	102	61	69	54	33	22	23
Ștefan Vodă	854	853	527	523	103	103	74	62	59	58	33	27
Taraclia	473	492	297	277	74	92	37	36	25	23	18	10
<b>UTA Găgăuzia</b>	<b>1 496</b>	<b>1 772</b>	<b>833</b>	<b>919</b>	<b>305</b>	<b>306</b>	<b>132</b>	<b>137</b>	<b>78</b>	<b>71</b>	<b>78</b>	<b>81</b>

<sup>1</sup> Date preliminare

<sup>2</sup> Inclusiv unele cazuri de deces din partea stângă a Nistrului și mun.Bender înregistrate de instituțiile medicale

POPULAȚIE

3.6. Mortalitatea populației din cauza sinuciderilor, omuciderilor și accidentelor de transport

Regiuni de dezvoltare/ municipii, raioane	persoane					
	Sinucideri		Omucideri		Accidente de transport	
	2019	2020	2019	2020	2019	2020
<b>Total țară<sup>1</sup></b>	<b>466</b>	<b>487</b>	<b>144</b>	<b>137</b>	<b>275</b>	<b>289</b>
<b>Mun. Chișinău</b>	<b>72</b>	<b>73</b>	<b>22</b>	<b>27</b>	<b>39</b>	<b>47</b>
<b>Nord</b>	<b>111</b>	<b>115</b>	<b>39</b>	<b>38</b>	<b>76</b>	<b>81</b>
mun. Bălți	11	10	6	6	3	7
Briceni	8	12	2	4	4	9
Dondușeni	3	4	5	2	2	2
Drochia	8	7	5	1	6	4
Edineț	9	11	3	3	13	11
Fălești	13	15	4	3	4	7
Florești	13	17	3	2	7	8
Glodeni	10	9	-	-	7	3
Ocnîța	4	4	1	5	2	7
Râșcani	10	5	-	3	11	7
Sângerei	10	5	7	5	11	11
Soroca	12	16	3	4	6	5
<b>Centru</b>	<b>160</b>	<b>168</b>	<b>51</b>	<b>31</b>	<b>99</b>	<b>100</b>
Anenii Noi	12	14	3	2	9	10
Călărași	11	16	2	3	6	7
Criuleni	12	8	1	2	4	5
Dubăsari	5	1	-	-	2	5
Hâncești	18	27	8	1	12	11
Ialoveni	16	15	5	5	7	6
Nisporeni	20	12	4	2	5	3
Orhei	16	22	6	5	12	16
Rezina	7	6	4	1	4	5
Strășeni	12	14	3	3	12	13
Șoldănești	7	6	1	1	3	3
Telenești	12	6	5	-	11	8
Ungheni	12	21	9	6	12	8
<b>Sud</b>	<b>104</b>	<b>114</b>	<b>27</b>	<b>35</b>	<b>46</b>	<b>43</b>
Basarabeasca	5	3	4	3	1	4
Cahul	17	25	4	2	12	10
Cantemir	16	14	-	3	3	2
Căușeni	12	16	3	7	11	8
Cimișlia	13	21	5	8	7	6
Leova	14	5	3	2	3	2
Ștefan Vodă	15	22	7	9	8	8
Taraclia	12	8	1	1	1	3
<b>UTA Găgăuzia</b>	<b>19</b>	<b>15</b>	<b>5</b>	<b>6</b>	<b>15</b>	<b>18</b>

<sup>1</sup> Inclusiv unele cazuri de deces din partea stângă a Nistrului și mun.Bender înregistrate de instituțiile medicale



POPULAȚIE

3.7. Migrația internă determinată de schimbarea domiciliului

persoane

Regiuni de dezvoltare/ municipii, raioane	Sosiți		Plecați		Sold	
	2019	2020	2019	2020	2019	2020
<b>Total populație</b>						
<b>Total țară</b>	<b>39 039</b>	<b>29 158</b>	<b>39 039</b>	<b>29 158</b>	<b>0</b>	<b>0</b>
<b>Mun. Chișinău</b>	<b>18 779</b>	<b>14 952</b>	<b>9 919</b>	<b>7 533</b>	<b>8 860</b>	<b>7 419</b>
<b>Nord</b>	<b>7 289</b>	<b>5 264</b>	<b>10 096</b>	<b>7 543</b>	<b>-2 807</b>	<b>-2 279</b>
mun. Bălți	1 427	1 102	887	618	540	484
Briceni	507	316	630	447	-123	-131
Dondușeni	327	216	525	403	-198	-187
Drochia	498	401	954	746	-456	-345
Edineț	625	475	795	598	-170	-123
Fălești	622	445	1 028	854	-406	-409
Florești	755	458	1 161	838	-406	-380
Glodeni	376	280	664	514	-288	-234
Ocnîța	387	282	560	427	-173	-145
Râșcani	582	374	804	594	-222	-220
Sângerei	468	397	941	684	-473	-287
Soroca	715	518	1 147	820	-432	-302
<b>Centru</b>	<b>7 789</b>	<b>5 606</b>	<b>11 554</b>	<b>8 674</b>	<b>-3765</b>	<b>-3 068</b>
Anenii Noi	571	463	851	608	-280	-145
Călărași	496	327	879	626	-383	-299
Criuleni	502	357	743	593	-241	-236
Dubăsari	395	649	554	567	-159	82
Hâncești	656	435	1 260	856	-604	-421
Ialoveni	943	664	824	606	119	58
Nisporeni	458	262	718	509	-260	-247
Orhei	901	545	1 180	911	-279	-366
Rezina	484	333	769	574	-285	-241
Strășeni	703	492	900	688	-197	-196
Șoldănești	311	184	579	453	-268	-269
Telenești	464	283	941	675	-477	-392
Ungheni	905	612	1 356	1 008	-451	-396
<b>Sud</b>	<b>3 070</b>	<b>2 153</b>	<b>5 353</b>	<b>3 834</b>	<b>-2283</b>	<b>-1 681</b>
Basarabeasca	149	110	245	176	-96	-66
Cahul	752	543	1 045	720	-293	-177
Cantemir	338	223	608	462	-270	-239
Căușeni	592	474	1 039	807	-447	-333
Cimișlia	348	180	616	412	-268	-232
Leova	314	250	634	462	-320	-212
Ștefan Vodă	388	254	840	583	-452	-329
Taraclia	189	119	326	212	-137	-93
<b>UTA Găgăuzia</b>	<b>834</b>	<b>549</b>	<b>883</b>	<b>621</b>	<b>-49</b>	<b>-72</b>
<b>UATSN</b>	<b>1 278</b>	<b>634</b>	<b>1 234</b>	<b>953</b>	<b>44</b>	<b>-319</b>

POPULAȚIE

Regiuni de dezvoltare/ municipii, raioane	Sosiți		Plecați		Sold	
	2019	2020	2019	2020	2019	2020
<b>Populație urbană</b>						
<b>Total țară</b>	<b>24 834</b>	<b>19 494</b>	<b>16 750</b>	<b>12 491</b>	<b>8 084</b>	<b>7 003</b>
<b>Mun. Chișinău</b>	<b>17 225</b>	<b>13 849</b>	<b>9 070</b>	<b>6 889</b>	<b>8 155</b>	<b>6 960</b>
<b>Nord</b>	<b>3 115</b>	<b>2 501</b>	<b>3 164</b>	<b>2 186</b>	<b>-49</b>	<b>315</b>
mun. Bălți	1 391	1 079	848	576	543	<b>503</b>
Briceni	133	86	162	113	-29	<b>-27</b>
Dondușeni	108	89	147	101	-39	<b>-12</b>
Drochia	153	132	223	189	-70	<b>-57</b>
Edineț	257	219	271	191	-14	<b>28</b>
Fălești	126	131	178	133	-52	<b>-2</b>
Florești	222	152	272	171	-50	<b>-19</b>
Glodeni	98	87	136	85	-38	<b>2</b>
Ocnîța	130	117	149	145	-19	<b>-28</b>
Râșcani	124	99	246	136	-122	<b>-37</b>
Sângerei	124	101	167	91	-43	<b>10</b>
Soroca	249	209	365	255	-116	<b>-46</b>
<b>Centru</b>	<b>2 157</b>	<b>1 584</b>	<b>2 181</b>	<b>1 680</b>	<b>-24</b>	<b>-96</b>
Anenii Noi	127	111	101	61	26	<b>50</b>
Călărași	136	76	164	132	-28	<b>-56</b>
Criuleni	57	40	64	67	-7	<b>-27</b>
Dubăsari	110	62	118	160	-8	<b>-98</b>
Hâncești	168	111	135	104	33	<b>7</b>
Ialoveni	331	287	157	118	174	<b>169</b>
Nisporeni	101	55	133	85	-32	<b>-30</b>
Orhei	317	220	254	195	63	<b>25</b>
Rezina	153	103	230	164	-77	<b>-61</b>
Strășeni	176	145	198	146	-22	<b>-1</b>
Șoldănești	71	57	119	100	-48	<b>-43</b>
Telenești	64	40	88	68	-24	<b>-28</b>
Ungheni	346	277	420	280	-74	<b>-3</b>
<b>Sud</b>	<b>1 011</b>	<b>829</b>	<b>1 187</b>	<b>870</b>	<b>-176</b>	<b>-41</b>
Basarabeasca	77	63	84	73	-7	<b>-10</b>
Cahul	331	246	301	194	30	<b>52</b>
Cantemir	45	47	54	39	-9	<b>8</b>
Căușeni	200	181	246	203	-46	<b>-22</b>
Cimișlia	86	58	110	83	-24	<b>-25</b>
Leova	120	113	181	142	-61	<b>-29</b>
Ștefan Vodă	95	80	118	89	-23	<b>-9</b>
Taraclia	57	41	93	47	-36	<b>-6</b>
<b>UTA Găgăuzia</b>	<b>411</b>	<b>288</b>	<b>358</b>	<b>212</b>	<b>53</b>	<b>76</b>
<b>UATSN</b>	<b>915</b>	<b>443</b>	<b>790</b>	<b>654</b>	<b>125</b>	<b>-211</b>

POPULAȚIE

Regiuni de dezvoltare/ municipii, raioane	Sosiți		Plecați		Sold	
	2019	2020	2019	2020	2019	2020
<b>Populație rurală</b>						
<b>Total țară</b>	<b>14 205</b>	<b>9 664</b>	<b>22 289</b>	<b>16 667</b>	<b>-8 084</b>	<b>-7 003</b>
<b>Mun. Chișinău</b>	<b>1 554</b>	<b>1 103</b>	<b>849</b>	<b>644</b>	<b>705</b>	<b>459</b>
<b>Nord</b>	<b>4 174</b>	<b>2 763</b>	<b>6 932</b>	<b>5 357</b>	<b>-2 758</b>	<b>-2 594</b>
mun. Bălți	36	23	39	42	-3	-19
Briceni	374	230	468	334	-94	-104
Dondușeni	219	127	378	302	-159	-175
Drochia	345	269	731	557	-386	-288
Edineț	368	256	524	407	-156	-151
Fălești	496	314	850	721	-354	-407
Florești	533	306	889	667	-356	-361
Glodeni	278	193	528	429	-250	-236
Ocnița	257	165	411	282	-154	-117
Râșcani	458	275	558	458	-100	-183
Sângerei	344	296	774	593	-430	-297
Soroca	466	309	782	565	-316	-256
<b>Centru</b>	<b>5 632</b>	<b>4 022</b>	<b>9 373</b>	<b>6 994</b>	<b>-3 741</b>	<b>-2 972</b>
Anenii Noi	444	352	750	547	-306	-195
Călărași	360	251	715	494	-355	-243
Criuleni	445	317	679	526	-234	-209
Dubăsari	285	587	436	407	-151	180
Hâncești	488	324	1 125	752	-637	-428
Ialoveni	612	377	667	488	-55	-111
Nisporeni	357	207	585	424	-228	-217
Orhei	584	325	926	716	-342	-391
Rezina	331	230	539	410	-208	-180
Strășeni	527	347	702	542	-175	-195
Șoldănești	240	127	460	353	-220	-226
Telenești	400	243	853	607	-453	-364
Ungheni	559	335	936	728	-377	-393
<b>Sud</b>	<b>2 059</b>	<b>1 324</b>	<b>4 166</b>	<b>2 964</b>	<b>-2 107</b>	<b>-1 640</b>
Basarabeasca	72	47	161	103	-89	-56
Cahul	421	297	744	526	-323	-229
Cantemir	293	176	554	423	-261	-247
Căușeni	392	293	793	604	-401	-311
Cimișlia	262	122	506	329	-244	-207
Leova	194	137	453	320	-259	-183
Ștefan Vodă	293	174	722	494	-429	-320
Taraclia	132	78	233	165	-101	-87
<b>UTA Găgăuzia</b>	<b>423</b>	<b>261</b>	<b>525</b>	<b>409</b>	<b>-102</b>	<b>-148</b>
<b>UATSN</b>	<b>363</b>	<b>191</b>	<b>444</b>	<b>299</b>	<b>-81</b>	<b>-108</b>

## 4. FORȚA DE MUNCĂ

### Sursa datelor

Cercetarea statistică „Ancheta forței de muncă în gospodării”.

Cercetarea statistică "Câștigurile salariale și costul forței de muncă".

Cercetarea statistică "Mobilitatea salariaților și locurile de muncă".

Cercetarea statistică "Accidentele de muncă".

Datele Agenției Naționale pentru Ocuparea Forței de Muncă.

### Precizări metodologice

**Forța de muncă** – persoane de 15 ani și peste, care furnizează forța de muncă disponibilă pentru producția de bunuri și servicii, incluzând populația ocupată și șomerii.

**Rata de participare la forța de muncă** – proporția populației active de 15 ani și peste în populația totală de aceeași categorie de vârstă.

**Populația ocupată** cuprinde toate persoanele de 15 ani și peste, care au desfășurat o activitate economică sau socială producătoare de bunuri sau servicii de cel puțin o oră în perioada de referință (o săptămână), în scopul obținerii unor venituri sub formă de salarii, plată în natură sau alte beneficii.

**Rata de ocupare a populației** – proporția populației ocupate de 15 ani și peste în populația totală de aceeași categorie de vârstă.

**Salariat** este considerată persoana care prestează o muncă conform unei anumite specialități, calificări sau într-o anumită funcție, în schimbul unei remunerații sub formă de salariu în bani sau în natură, sub formă de comision etc., în baza unui contract individual de muncă cu întreprinderea sau unitatea locală (filiala, reprezentanța), indiferent de forma ei de proprietate, tipul lucrului îndeplinit, numărul de ore lucrate (timp complet sau parțial) și de durata contractului (perioada determinată sau nedeterminată).

**Efectivul salariaților** la sfârșitul anului reprezintă numărul de persoane din în ultima zi a anului, angajate cu contract individual de muncă/raport de serviciu pe durată determinată sau nedeterminată (inclusiv lucrători sezonieri, managerul/administratorul), care au lucrat sau care nu și-au putut îndeplini obligațiile de muncă aflându-se în concedii medicale, concedii de maternitate, pentru îngrijirea copilului, concedii de odihnă, concedii fără plată, șomaj tehnic, staționare, grevă etc. Nu se includ în categoria de salariați întreprinzătorii individuali care prestează servicii unității în baza unor contracte de drept civil.

**Datele includ** unitățile economice și sociale și instituțiile bugetare cu unu și mai mulți salariați.

**Numărul locurilor de muncă vacante** cuprinde numărul posturilor plătite, nou create, neocupate sau care vor deveni vacante, pentru care:

– angajatorul întreprinde acțiuni concrete spre a găsi un candidat potrivit pentru ocuparea postului respectiv (exemple: anunțarea existenței locului vacant prin agențiile de ocupare a forței de muncă, publicitate prin ziare, media, Internet, contactare directă a posibililor candidați etc.) și

– angajatorul dorește ocuparea imediată sau într-o perioadă specifică de timp, stabilită de angajator. Perioada specifică de timp se referă la perioada maximă necesară ocupării locului de muncă vacant.

**Datele includ** unitățile economice și sociale și instituțiile bugetare cu unu și mai mulți salariați.

Prin **accident de muncă** se subînțelege evenimentul care a produs vătămarea violentă a organismului salariatului

a) în timpul îndeplinirii sarcinii de muncă sau obligațiilor de serviciu;

b) înainte de începerea sau după încetarea lucrului, când salariatul se deplasează de la intrarea în incinta unității până la locul de muncă și invers, își schimbă îmbrăcămintea personală, echipamentul individual de protecție și de lucru și invers, preia sau predă locul de muncă și mijloacele de producție;

c) în timpul pauzelor stabilite, când salariatul se află pe teritoriul unității sau la locul său de muncă, precum și în timpul frecventării încăperilor sanitaro-igienice sau auxiliare;

d) în timpul deplasării de la domiciliu și invers cu transportul oferit de unitate, în modul stabilit, precum și în timpul îmbarcării sau debarcării din acest mijloc de transport;

e) în timpul deplasării de la unitatea la care este încadrat salariatul, până la locul de muncă, organizat în afara teritoriului unității, sau până la altă unitate și invers, ori până în altă localitate și invers, pentru îndeplinirea unei sarcini de muncă sau a obligațiilor de serviciu, în timpul util pentru aceasta și pe traseul stabilit al deplasării, indiferent de modul de deplasare sau mijlocul de transport utilizat;

f) în cadrul participării la acțiuni culturale, sportive sau la alte activități organizate de unitate în baza ordinului sau dispoziției emise de angajator;

g) în cadrul acțiunii întreprinse din proprie inițiativă pentru prevenirea sau înlăturarea unui pericol ori pentru salvarea altui salariat de la pericol în circumstanțele specificate în punctele a), b), c), d) și f) de mai sus;

h) în timpul instruirii de producție sau practicii profesionale în bază de contract încheiat între angajator și instituția de învățământ, între angajator, elevi și studenți.

**Șomeri conform criteriului BIM** – persoane de 15 ani și peste, care în cursul perioadei de referință îndeplinesc concomitent următoarele condiții:

- nu au un loc de muncă și nu desfășoară o activitate în scopul obținerii unor venituri;
- sunt în căutarea unui loc de muncă, utilizând în ultimele patru săptămâni diferite metode pentru a-l găsi;
- sunt disponibili să înceapă lucrul în următoarele 15 zile, dacă și-ar găsi imediat un loc de muncă.

**Rata șomajului BIM** – raportul dintre numărul șomerilor și populația activă (șomeri plus populația ocupată).

**Șomeri oficial înregistrați** – persoane apte de muncă, în vârstă aptă de muncă, care nu au un loc de muncă, un venit legal și sunt înregistrați la oficiile forței de muncă ca persoane în căutarea unui loc de muncă și care dau dovadă că doresc să se încadreze în muncă.

**Populația în afara forței de muncă** include toate persoanele de 15 ani și peste, care nu au lucrat cel puțin o oră și nu erau șomeri în perioada de referință. Această categorie include elevii, studenții, pensionarii (de toate categoriile), casnicele (care desfășoară numai activități casnice în gospodărie), persoanele întreținute de alte persoane ori de stat sau care se întrețin din alte venituri.

FORȚA DE MUNCĂ

4.1. Populația de 15 ani și peste, pe regiuni statistice, după participarea la forța de muncă, pe categorii de populație și sexe

Sexe, grupe de vârstă	Forța de muncă, mii persoane						Rata de participare la forța de muncă, %		Rata de ocupare, %		Rata șomajului BIM, %	
	Total		Persoane ocupate		Șomeri BIM		2019	2020	2019	2020	2019	2020
	2019	2020	2019	2020	2019	2020						
	<b>Total</b>											
<b>Total</b>	<b>919,3</b>	<b>867,3</b>	<b>872,4</b>	<b>834,2</b>	<b>46,9</b>	<b>33,1</b>	<b>42,3</b>	<b>40,3</b>	<b>40,1</b>	<b>38,8</b>	<b>5,1</b>	<b>3,8</b>
Tineri (15-24 ani)	62,8	51,2	56,2	45,6	6,5	5,6	21,2	18,3	19,0	16,3	10,4	10,9
Adulți (25-59 ani)	774,2	735,8	735,4	709,3	38,9	26,5	58,6	56,7	55,7	54,7	5,0	3,6
Vârstnici (60 ani și peste)	82,3	80,4	80,8	79,3	0,0	0,0	14,7	14,0	14,5	13,8	0,0	0,0
<b>Bărbați</b>	<b>474,9</b>	<b>454,2</b>	<b>447,4</b>	<b>434,5</b>	<b>27,5</b>	<b>19,7</b>	<b>47,0</b>	<b>45,1</b>	<b>44,2</b>	<b>43,1</b>	<b>5,8</b>	<b>4,3</b>
Tineri (15-24 ani)	36,6	30,5	32,5	27,5	4,1	3,0	24,1	21,1	21,4	19,0	0,0	0,0
Adulți (25-59 ani)	391,7	375,8	369,5	359,9	22,2	15,9	61,7	59,6	58,2	57,1	5,7	4,2
Vârstnici (60 ani și peste)	46,5	47,8	45,3	47,1	0,0	0,0	20,7	20,6	20,2	20,3	0,0	0,0
<b>Femei</b>	<b>444,4</b>	<b>413,1</b>	<b>425,0</b>	<b>399,7</b>	<b>19,3</b>	<b>13,4</b>	<b>38,2</b>	<b>36,1</b>	<b>36,5</b>	<b>35,0</b>	<b>4,4</b>	<b>3,2</b>
Tineri (15-24 ani)	26,2	20,7	23,7	18,2	0,0	0,0	18,2	15,4	16,5	13,5	0,0	0,0
Adulți (25-59 ani)	382,5	359,9	365,9	349,3	16,6	10,6	55,7	54,0	53,3	52,4	4,3	2,9
Vârstnici (60 ani și peste)	35,7	32,5	35,5	32,2	0,0	0,0	10,7	9,5	10,6	9,4	0,0	0,0
<b>Urban</b>	<b>425,5</b>	<b>395,2</b>	<b>404,7</b>	<b>377,6</b>	<b>20,9</b>	<b>17,6</b>	<b>49,4</b>	<b>46,5</b>	<b>47,0</b>	<b>44,4</b>	<b>4,9</b>	<b>4,5</b>
Tineri (15-24 ani)	31,4	26,1	28,0	22,3	3,4	3,8	27,4	23,7	24,4	20,2	10,7	14,6
Adulți (25-59 ani)	362,2	333,5	345,4	320,2	16,8	13,3	66,6	63,2	63,6	60,7	4,6	4,0
Vârstnici (60 ani și peste)	31,9	35,7	31,3	35,1	0,0	0,0	15,8	16,7	15,4	16,5	0,0	0,0
<b>Rural</b>	<b>493,8</b>	<b>472,1</b>	<b>467,7</b>	<b>456,6</b>	<b>26,0</b>	<b>15,5</b>	<b>37,6</b>	<b>36,3</b>	<b>35,6</b>	<b>35,1</b>	<b>5,3</b>	<b>3,3</b>
Tineri (15-24 ani)	31,4	25,1	28,2	23,4	3,2	0,0	17,3	14,8	15,6	13,8	1,0	0,0
Adulți (25-59 ani)	412,0	402,3	390,0	389,1	22,1	13,2	53,0	52,3	50,1	50,6	5,4	3,3
Vârstnici (60 ani și peste)	50,3	44,7	49,6	44,2	0,0	0,0	14,1	12,4	13,9	12,2	0,0	0,0
	<b>municipiul Chișinău</b>											
<b>Total</b>	<b>279,7</b>	<b>258,5</b>	<b>266,8</b>	<b>246,6</b>	<b>12,9</b>	<b>11,9</b>	<b>55,1</b>	<b>51,2</b>	<b>52,6</b>	<b>48,8</b>	<b>4,6</b>	<b>4,6</b>
Tineri (15-24 ani)	24,1	20,6	21,7	17,2	0,0	3,4	34,5	29,4	31,0	24,5	0,0	16,7
Adulți (25-59 ani)	236,5	218,1	226,3	209,7	10,3	8,4	72,2	68,1	69,0	65,5	4,3	3,8
Vârstnici (60 ani și peste)	19,0	19,8	18,8	19,7	0,0	0,0	17,4	17,3	17,2	17,2	0,0	0,0
<b>Bărbați</b>	<b>146,6</b>	<b>139,2</b>	<b>139,8</b>	<b>132,1</b>	<b>6,8</b>	<b>7,1</b>	<b>64,2</b>	<b>59,3</b>	<b>61,2</b>	<b>56,3</b>	<b>4,7</b>	<b>5,1</b>
Tineri (15-24 ani)	13,2	12,0	11,7	10,2	0,0	0,0	37,9	32,4	33,7	27,3	0,0	0,0
Adulți (25-59 ani)	122,8	116,8	117,5	111,5	5,2	5,2	81,3	76,2	77,8	72,8	4,3	4,5
Vârstnici (60 ani și peste)	10,7	10,4	10,5	10,4	0,0	0,0	25,1	23,5	24,8	23,4	0,0	0,0
<b>Femei</b>	<b>133,0</b>	<b>119,3</b>	<b>127,0</b>	<b>114,5</b>	<b>6,0</b>	<b>4,7</b>	<b>47,7</b>	<b>44,1</b>	<b>45,5</b>	<b>42,4</b>	<b>4,5</b>	<b>4,0</b>
Tineri (15-24 ani)	10,9	8,6	10,0	7,0	0,0	0,0	31,1	26,1	28,4	21,3	0,0	0,0
Adulți (25-59 ani)	113,7	101,3	108,7	98,2	5,0	3,1	64,4	60,6	61,5	58,7	4,4	3,1
Vârstnici (60 ani și peste)	8,3	9,4	8,3	9,3	0,0	0,0	12,4	13,4	12,4	13,3	0,0	0,0
<b>Urban</b>	<b>253,0</b>	<b>232,3</b>	<b>241,2</b>	<b>221,1</b>	<b>11,9</b>	<b>11,2</b>	<b>55,8</b>	<b>51,5</b>	<b>53,2</b>	<b>49,0</b>	<b>4,7</b>	<b>4,8</b>
Tineri (15-24 ani)	22,3	19,3	20,0	15,9	0,0	3,4	35,1	30,3	31,5	25,0	0,0	17,6
Adulți (25-59 ani)	214,3	195,3	204,9	187,6	9,4	7,7	72,6	68,1	69,5	65,4	4,4	4,0
Vârstnici (60 ani și peste)	16,5	17,6	16,3	17,6	0,0	0,0	17,4	17,5	17,2	17,5	0,0	0,0

FORȚA DE MUNCĂ

continuare

Sexe, grupe de vârstă	Forța de muncă, mii persoane						Rata de participare la forța de muncă, %		Rata de ocupare, %		Rata șomajului BIM, %	
	Total		Persoane ocupate		Șomeri BIM		2019	2020	2019	2020	2019	2020
	2019	2020	2019	2020	2019	2020						
<b>Rural</b>	<b>26,6</b>	<b>26,2</b>	<b>25,6</b>	<b>25,5</b>	<b>0,0</b>	<b>0,0</b>	<b>49,3</b>	<b>48,7</b>	<b>47,5</b>	<b>47,5</b>	<b>0,0</b>	<b>0,0</b>
Tineri (15-24 ani)	0,0	0,0	0,0	0,0	0,0	0,0	0,0	0,0	0,0	0,0	0,0	0,0
Adulți (25-59 ani)	22,3	22,8	21,4	22,2	0,0	0,0	67,7	67,5	65,0	65,7	0,0	0,0
Vârstnici (60 ani și peste)	0,0	0,0	0,0	0,0	-	0,0	0,0	0,0	0,0	0,0	-	0,0
<b>Nord</b>												
<b>Total</b>	<b>271,7</b>	<b>261,5</b>	<b>260,1</b>	<b>251,1</b>	<b>11,6</b>	<b>10,3</b>	<b>44,4</b>	<b>43,0</b>	<b>42,5</b>	<b>41,3</b>	<b>4,3</b>	<b>4,0</b>
Tineri (15-24 ani)	18,3	13,9	16,7	12,6	0,0	0,0	22,1	19,6	20,2	17,8	0,0	0,0
Adulți (25-59 ani)	220,3	218,0	210,9	209,4	9,5	8,6	61,5	59,9	58,9	57,6	4,3	3,9
Vârstnici (60 ani și peste)	33,1	29,5	32,5	29,1	0,0	0,0	19,3	17,0	19,0	16,7	0,0	0,0
<b>Bărbăți</b>	<b>137,9</b>	<b>133,3</b>	<b>130,6</b>	<b>127,6</b>	<b>7,3</b>	<b>5,7</b>	<b>48,9</b>	<b>47,4</b>	<b>46,3</b>	<b>45,4</b>	<b>5,3</b>	<b>4,3</b>
Tineri (15-24 ani)	11,7	8,3	10,7	7,7	0,0	0,0	26,2	23,3	23,9	21,5	0,0	0,0
Adulți (25-59 ani)	109,1	108,5	103,4	103,8	5,8	4,7	64,5	62,1	61,1	59,4	5,3	4,3
Vârstnici (60 ani și peste)	17,1	16,4	16,5	16,1	0,0	0,0	24,9	23,3	24,2	22,8	0,0	0,0
<b>Femei</b>	<b>133,8</b>	<b>128,2</b>	<b>129,5</b>	<b>123,5</b>	<b>4,3</b>	<b>4,7</b>	<b>40,5</b>	<b>39,1</b>	<b>39,2</b>	<b>37,7</b>	<b>3,2</b>	<b>3,6</b>
Tineri (15-24 ani)	6,6	5,6	6,1	4,9	0,0	0,0	17,2	15,9	15,9	14,0	0,0	0,0
Adulți (25-59 ani)	111,2	109,5	107,5	105,6	3,7	3,9	58,9	57,9	56,9	55,9	3,3	3,6
Vârstnici (60 ani și peste)	16,0	13,1	15,9	13,0	0,0	0,0	15,6	12,7	15,5	12,6	0,0	0,0
<b>Urban</b>	<b>84,8</b>	<b>77,5</b>	<b>81,4</b>	<b>74,0</b>	<b>3,3</b>	<b>3,5</b>	<b>44,8</b>	<b>42,2</b>	<b>43,0</b>	<b>40,3</b>	<b>3,9</b>	<b>4,6</b>
Tineri (15-24 ani)	5,2	3,1	4,5	0,0	0,0	0,0	21,6	17,7	18,7	0,0	0,0	0,0
Adulți (25-59 ani)	72,1	66,3	69,7	63,3	0,0	0,0	62,3	59,4	60,3	56,7	0,0	0,0
Vârstnici (60 ani și peste)	7,4	8,1	7,2	7,9	0,0	0,0	15,1	14,9	14,5	14,5	0,0	0,0
<b>Rural</b>	<b>186,9</b>	<b>183,9</b>	<b>178,6</b>	<b>177,1</b>	<b>8,3</b>	<b>6,8</b>	<b>44,2</b>	<b>43,3</b>	<b>42,2</b>	<b>41,7</b>	<b>4,4</b>	<b>3,7</b>
Tineri (15-24 ani)	13,0	10,8	12,2	9,8	0,0	0,0	22,2	20,3	20,8	18,5	0,0	0,0
Adulți (25-59 ani)	148,2	151,7	141,1	146,1	7,1	5,7	61,2	60,2	58,3	57,9	4,8	3,7
Vârstnici (60 ani și peste)	25,7	21,4	25,3	21,2	0,0	0,0	21,0	17,9	20,7	17,8	0,0	0,0
<b>Centru</b>												
<b>Total</b>	<b>232,3</b>	<b>221,8</b>	<b>217,7</b>	<b>215,3</b>	<b>14,5</b>	<b>6,5</b>	<b>35,9</b>	<b>34,8</b>	<b>33,6</b>	<b>33,8</b>	<b>6,3</b>	<b>2,9</b>
Tineri (15-24 ani)	13,8	11,1	11,9	10,7	0,0	0,0	15,5	12,9	13,4	12,5	0,0	0,0
Adulți (25-59 ani)	198,9	190,4	186,5	184,5	12,4	5,8	50,8	50,2	47,7	48,6	6,2	3,1
Vârstnici (60 ani și peste)	19,6	20,3	19,3	20,0	0,0	0,0	11,7	11,8	11,5	11,6	0,0	0,0
<b>Bărbăți</b>	<b>119,6</b>	<b>116,2</b>	<b>111,5</b>	<b>112,1</b>	<b>8,1</b>	<b>4,1</b>	<b>39,0</b>	<b>38,0</b>	<b>36,3</b>	<b>36,7</b>	<b>6,7</b>	<b>3,5</b>
Tineri (15-24 ani)	7,6	6,8	6,6	6,6	0,0	0,0	16,5	15,1	14,4	14,7	0,0	0,0
Adulți (25-59 ani)	100,1	96,0	93,2	92,2	6,9	3,8	52,1	50,7	48,5	48,7	6,9	3,9
Vârstnici (60 ani și peste)	11,9	13,5	11,7	13,3	0,0	0,0	17,3	18,8	17,0	18,6	0,0	0,0
<b>Femei</b>	<b>112,7</b>	<b>105,6</b>	<b>106,2</b>	<b>103,2</b>	<b>6,5</b>	<b>0,0</b>	<b>33,1</b>	<b>31,8</b>	<b>31,2</b>	<b>31,1</b>	<b>5,7</b>	<b>0,0</b>
Tineri (15-24 ani)	6,2	4,4	5,2	4,2	0,0	0,0	14,4	10,6	12,3	10,1	0,0	0,0
Adulți (25-59 ani)	98,8	94,4	93,3	92,3	5,5	0,0	49,6	49,6	46,9	48,5	5,5	0,0
Vârstnici (60 ani și peste)	7,7	6,8	7,6	6,7	0,0	0,0	7,8	6,8	7,7	6,7	0,0	0,0
<b>Urban</b>	<b>49,7</b>	<b>49,0</b>	<b>45,7</b>	<b>47,2</b>	<b>4,0</b>	<b>0,0</b>	<b>41,1</b>	<b>41,3</b>	<b>37,8</b>	<b>39,8</b>	<b>8,1</b>	<b>0,0</b>
Tineri (15-24 ani)	0,0	0,0	0,0	0,0	0,0	0,0	14,2	0,0	12,3	0,0	0,0	0,0
Adulți (25-59 ani)	42,9	40,1	39,3	38,4	3,7	0,0	57,1	55,7	52,3	53,4	8,5	0,0





FORȚA DE MUNCĂ

4.2. Populația de 15 ani și peste, pe regiuni statistice, după participarea la forța de muncă, nivelul de instruire, sexe și medii

Sexe, medii, nivel de instruire	Forța de muncă, mii persoane						Rata de participare la forța de muncă, %		Rata de ocupare, %		Rata șomajului BIM, %	
	Total		Persoane ocupate		Șomeri BIM		2019	2020	2019	2020	2019	2020
	2019	2020	2019	2020	2019	2020						
<b>Total</b>												
<b>Total</b>	<b>919,3</b>	<b>867,3</b>	<b>872,4</b>	<b>834,2</b>	<b>46,9</b>	<b>33,1</b>	<b>42,3</b>	<b>40,3</b>	<b>40,1</b>	<b>38,8</b>	<b>5,1</b>	<b>3,8</b>
Superior	250,2	241,6	243,2	236,1	7,1	5,6	63,4	61,8	61,6	60,4	2,8	2,3
Mediu	506,7	472,8	480,6	454,1	26,1	18,6	44,0	41,5	41,7	39,9	5,2	3,9
Scăzut	162,4	152,9	148,7	144,0	13,7	8,9	25,8	24,6	23,6	23,2	8,4	5,8
<b>Bărbăți</b>	<b>474,9</b>	<b>454,2</b>	<b>447,4</b>	<b>434,5</b>	<b>27,5</b>	<b>19,7</b>	<b>47,0</b>	<b>45,1</b>	<b>44,2</b>	<b>43,1</b>	<b>5,8</b>	<b>4,3</b>
Superior	108,5	107,4	105,3	103,2	3,2	4,1	68,8	67,5	66,8	64,9	3,0	3,9
Mediu	274,8	260,0	258,9	249,5	15,9	10,6	48,9	46,2	46,1	44,4	5,8	4,1
Scăzut	91,6	86,8	83,1	81,8	8,4	5,0	31,4	30,3	28,5	28,6	9,2	5,7
<b>Femei</b>	<b>444,4</b>	<b>413,1</b>	<b>425,0</b>	<b>399,7</b>	<b>19,3</b>	<b>13,4</b>	<b>38,2</b>	<b>36,1</b>	<b>36,5</b>	<b>35,0</b>	<b>4,4</b>	<b>3,2</b>
Superior	141,7	134,3	137,9	132,8	3,9	0,0	59,8	57,9	58,2	57,3	2,7	0,0
Mediu	231,9	212,7	221,7	204,7	10,2	8,1	39,3	36,9	37,6	35,5	4,4	3,8
Scăzut	70,8	66,1	65,5	62,2	5,3	3,9	21,0	19,8	19,4	18,6	7,5	5,9
<b>Urban</b>	<b>425,5</b>	<b>395,2</b>	<b>404,7</b>	<b>377,6</b>	<b>20,9</b>	<b>17,6</b>	<b>49,4</b>	<b>46,5</b>	<b>47,0</b>	<b>44,4</b>	<b>4,9</b>	<b>4,5</b>
Superior	189,6	180,5	184,2	175,7	5,4	4,8	65,4	63,1	63,5	61,4	2,8	2,7
Mediu	202,9	182,9	191,0	173,5	11,9	9,5	45,5	41,9	42,8	39,7	5,9	5,2
Scăzut	33,0	31,7	29,5	28,4	3,5	3,3	26,6	24,9	23,7	22,3	10,7	10,5
<b>Rural</b>	<b>493,8</b>	<b>472,1</b>	<b>467,7</b>	<b>456,6</b>	<b>26,0</b>	<b>15,5</b>	<b>37,6</b>	<b>36,3</b>	<b>35,6</b>	<b>35,1</b>	<b>5,3</b>	<b>3,3</b>
Superior	60,7	61,1	59,0	60,3	0,0	0,0	58,0	58,2	56,3	57,5	0,0	0,0
Mediu	303,8	289,8	289,6	280,7	14,2	9,2	43,1	41,3	41,1	40,0	4,7	3,2
Scăzut	129,3	121,2	119,2	115,6	10,1	5,6	25,6	24,6	23,6	23,5	7,8	4,6
<b>municipiul Chișinău</b>												
<b>Total</b>	<b>279,7</b>	<b>258,5</b>	<b>266,8</b>	<b>246,6</b>	<b>12,9</b>	<b>11,9</b>	<b>55,1</b>	<b>51,2</b>	<b>52,6</b>	<b>48,8</b>	<b>4,6</b>	<b>4,6</b>
Superior	141,1	130,5	136,6	126,3	4,5	4,2	67,8	64,4	65,6	62,3	3,2	3,2
Mediu	121,8	111,7	114,7	105,2	7,1	6,5	50,9	46,4	47,9	43,7	5,8	5,8
Scăzut	16,7	16,3	15,5	15,1	0,0	0,0	28,0	26,6	25,9	24,6	0,0	0,0
<b>Bărbăți</b>	<b>146,7</b>	<b>139,2</b>	<b>139,8</b>	<b>132,1</b>	<b>6,8</b>	<b>7,1</b>	<b>64,2</b>	<b>59,3</b>	<b>61,2</b>	<b>56,3</b>	<b>4,7</b>	<b>5,1</b>
Superior	66,1	63,5	64,5	60,5	0,0	3,0	78,8	73,3	76,8	69,8	0,0	4,7
Mediu	70,1	65,9	65,8	62,8	4,3	3,1	62,2	56,6	58,4	53,9	6,1	4,7
Scăzut	10,4	9,8	9,5	8,8	0,0	0,0	32,7	31,0	29,8	27,8	0,0	0,0
<b>Femei</b>	<b>133,0</b>	<b>119,3</b>	<b>127,0</b>	<b>114,5</b>	<b>6,0</b>	<b>4,7</b>	<b>47,7</b>	<b>44,1</b>	<b>45,5</b>	<b>42,4</b>	<b>4,5</b>	<b>4,0</b>
Superior	75,0	66,9	72,1	65,8	0,0	0,0	60,4	57,7	58,1	56,7	0,0	0,0
Mediu	51,7	45,8	48,9	42,4	0,0	3,4	40,8	36,9	38,6	34,1	0,0	7,4
Scăzut	6,3	6,5	6,0	6,4	0,0	0,0	22,6	21,9	21,5	21,3	0,0	0,0
<b>Urban</b>	<b>253,0</b>	<b>232,3</b>	<b>241,2</b>	<b>221,1</b>	<b>11,9</b>	<b>11,2</b>	<b>55,8</b>	<b>51,5</b>	<b>53,2</b>	<b>49,0</b>	<b>4,7</b>	<b>4,8</b>
Superior	134,4	124,5	130,2	120,5	4,2	4,0	67,6	64,4	65,5	62,3	3,1	3,2
Mediu	105,5	94,4	98,9	88,3	6,6	6,0	51,0	45,5	47,8	42,6	6,3	6,4
Scăzut	13,1	13,4	12,0	12,3	0,0	0,0	27,6	26,7	25,3	24,4	0,0	0,0
<b>Rural</b>	<b>26,6</b>	<b>26,2</b>	<b>25,6</b>	<b>25,5</b>	<b>0,0</b>	<b>0,0</b>	<b>49,3</b>	<b>48,7</b>	<b>47,5</b>	<b>47,5</b>	<b>0,0</b>	<b>0,0</b>
Superior	6,7	5,9	6,4	5,8	0,0	0,0	72,8	64,4	68,7	62,8	0,0	0,0
Mediu	16,3	17,3	15,8	16,9	0,0	0,0	49,9	52,0	48,5	50,5	0,0	0,0
Scăzut	3,6	0,0	3,4	0,0	0,0	0,0	29,7	0,0	28,5	0,0	0,0	0,0

FORȚA DE MUNCĂ

continuare

Sexe, medii, nivel de instruire	Forța de muncă, mii persoane						Rata de participare la forța de muncă, %		Rata de ocupare, %		Rata șomajului BIM, %	
	Total		Persoane ocupate		Șomeri BIM		2019	2020	2019	2020	2019	2020
	2019	2020	2019	2020	2019	2020						
<b>Nord</b>												
<b>Total</b>	<b>271,7</b>	<b>261,5</b>	<b>260,1</b>	<b>251,1</b>	<b>11,6</b>	<b>10,3</b>	<b>44,4</b>	<b>43,0</b>	<b>42,5</b>	<b>41,3</b>	<b>4,3</b>	<b>4,0</b>
Superior	48,4	54,7	47,7	53,9	0,0	0,0	62,5	62,7	61,6	61,8	0,0	0,0
Mediu	164,1	150,4	157,2	144,1	6,9	6,2	47,7	44,4	45,6	42,5	4,2	4,1
Scăzut	59,2	56,4	55,2	53,1	4,0	3,3	31,1	30,9	29,0	29,1	6,7	5,9
<b>Bărbați</b>	<b>137,9</b>	<b>133,3</b>	<b>130,6</b>	<b>127,6</b>	<b>7,3</b>	<b>5,7</b>	<b>48,9</b>	<b>47,4</b>	<b>46,3</b>	<b>45,4</b>	<b>5,3</b>	<b>4,3</b>
Superior	18,1	22,4	17,7	21,8	0,0	0,0	59,1	64,8	57,7	63,2	0,0	0,0
Mediu	88,6	80,3	84,1	76,7	4,5	3,6	53,4	49,0	50,7	46,8	5,1	4,5
Scăzut	31,2	30,6	28,8	29,1	0,0	0,0	36,4	37,0	33,6	35,2	0,0	0,0
<b>Femei</b>	<b>133,8</b>	<b>128,2</b>	<b>129,5</b>	<b>123,5</b>	<b>4,3</b>	<b>4,7</b>	<b>40,5</b>	<b>39,1</b>	<b>39,2</b>	<b>37,7</b>	<b>3,2</b>	<b>3,6</b>
Superior	30,3	32,3	30,0	32,1	0,0	0,0	64,7	61,4	64,1	61,0	0,0	0,0
Mediu	75,5	70,0	73,1	67,4	0,0	0,0	42,3	40,0	40,9	38,5	0,0	0,0
Scăzut	28,0	25,8	26,4	24,0	0,0	0,0	26,7	25,9	25,2	24,1	0,0	0,0
<b>Urban</b>	<b>84,8</b>	<b>77,5</b>	<b>81,4</b>	<b>74,0</b>	<b>3,3</b>	<b>3,5</b>	<b>44,8</b>	<b>42,2</b>	<b>43,0</b>	<b>40,3</b>	<b>3,9</b>	<b>4,6</b>
Superior	30,4	32,8	29,9	32,3	0,0	0,0	62,0	61,1	60,8	60,2	0,0	0,0
Mediu	47,9	39,5	45,7	37,5	0,0	0,0	42,0	37,4	40,0	35,5	0,0	0,0
Scăzut	6,5	5,2	5,9	4,2	0,0	0,0	24,9	21,5	22,6	17,1	0,0	0,0
<b>Rural</b>	<b>186,9</b>	<b>183,9</b>	<b>178,6</b>	<b>177,1</b>	<b>8,3</b>	<b>6,8</b>	<b>44,2</b>	<b>43,3</b>	<b>42,2</b>	<b>41,7</b>	<b>4,4</b>	<b>3,7</b>
Superior	18,0	21,9	17,8	21,6	0,0	0,0	63,4	65,4	62,9	64,5	0,0	0,0
Mediu	116,3	110,9	111,5	106,6	4,8	4,3	50,5	47,5	48,4	45,7	4,1	3,8
Scăzut	52,7	51,2	49,3	48,9	3,4	0,0	32,1	32,4	30,0	30,9	6,4	0,0
<b>Centru</b>												
<b>Total</b>	<b>232,3</b>	<b>221,8</b>	<b>217,7</b>	<b>215,3</b>	<b>14,5</b>	<b>6,5</b>	<b>35,9</b>	<b>34,8</b>	<b>33,6</b>	<b>33,8</b>	<b>6,3</b>	<b>2,9</b>
Superior	38,3	35,4	36,9	35,0	0,0	0,0	57,5	56,5	55,3	55,8	0,0	0,0
Mediu	139,6	133,9	131,5	130,3	8,2	3,6	39,3	38,9	37,0	37,9	5,9	2,7
Scăzut	54,3	52,5	49,3	50,0	4,9	0,0	24,1	22,7	21,9	21,7	9,1	0,0
<b>Bărbați</b>	<b>119,6</b>	<b>116,2</b>	<b>111,5</b>	<b>112,1</b>	<b>8,1</b>	<b>4,1</b>	<b>39,0</b>	<b>38,0</b>	<b>36,3</b>	<b>36,7</b>	<b>6,7</b>	<b>3,5</b>
Superior	17,1	14,6	16,2	14,2	0,0	0,0	61,6	58,3	58,3	56,7	0,0	0,0
Mediu	72,2	71,9	67,6	69,6	4,6	0,0	41,0	41,4	38,4	40,1	6,4	0,0
Scăzut	30,3	29,7	27,8	28,3	0,0	0,0	29,4	27,7	27,0	26,5	0,0	0,0
<b>Femei</b>	<b>112,7</b>	<b>105,6</b>	<b>106,2</b>	<b>103,2</b>	<b>6,5</b>	<b>0,0</b>	<b>33,1</b>	<b>31,8</b>	<b>31,2</b>	<b>31,1</b>	<b>5,7</b>	<b>0,0</b>
Superior	21,2	20,8	20,8	20,8	0,0	-	54,5	55,3	53,2	55,3	0,0	-
Mediu	67,5	62,0	63,9	60,7	3,6	0,0	37,6	36,3	35,6	35,6	5,3	0,0
Scăzut	24,0	22,8	21,6	21,6	0,0	0,0	19,6	18,4	17,6	17,5	0,0	0,0
<b>Urban</b>	<b>49,7</b>	<b>49,0</b>	<b>45,7</b>	<b>47,2</b>	<b>4,0</b>	<b>0,0</b>	<b>41,1</b>	<b>41,3</b>	<b>37,8</b>	<b>39,8</b>	<b>8,1</b>	<b>0,0</b>
Superior	15,0	13,8	14,6	13,6	0,0	0,0	60,6	61,9	58,8	61,0	0,0	0,0
Mediu	27,2	27,0	24,9	26,1	0,0	0,0	38,1	39,9	35,0	38,6	0,0	0,0
Scăzut	7,5	8,2	6,2	7,5	0,0	0,0	30,3	28,6	25,0	26,1	0,0	0,0
<b>Rural</b>	<b>182,6</b>	<b>172,8</b>	<b>172,0</b>	<b>168,1</b>	<b>10,5</b>	<b>4,6</b>	<b>34,7</b>	<b>33,3</b>	<b>32,7</b>	<b>32,4</b>	<b>5,8</b>	<b>2,7</b>
Superior	23,3	21,6	22,3	21,4	0,0	0,0	55,6	53,5	53,3	53,0	0,0	0,0
Mediu	112,5	106,9	106,5	104,2	5,9	0,0	39,5	38,7	37,4	37,7	5,3	0,0
Scăzut	46,8	44,3	43,2	42,5	3,6	0,0	23,3	21,9	21,5	21,0	7,8	0,0
<b>Sud</b>												
<b>Total</b>	<b>135,6</b>	<b>125,6</b>	<b>127,8</b>	<b>121,2</b>	<b>7,8</b>	<b>4,4</b>	<b>33,2</b>	<b>31,4</b>	<b>31,3</b>	<b>30,3</b>	<b>5,8</b>	<b>3,5</b>
Superior	22,4	21,1	22,0	20,8	0,0	0,0	52,9	54,8	51,9	54,2	0,0	0,0
Mediu	81,1	76,8	77,2	74,5	3,9	0,0	38,3	35,6	36,4	34,5	4,8	0,0
Scăzut	32,2	27,7	28,6	25,8	3,5	0,0	20,9	19,0	18,6	17,7	10,9	0,0

FORȚA DE MUNCĂ

continuare

Sexe, medii, nivel de instruire	Forța de muncă, mii persoane						Rata de participare la forța de muncă, %		Rata de ocupare, %		Rata șomajului BIM, %	
	Total		Persoane ocupate		Șomeri BIM		2019	2020	2019	2020	2019	2020
	2019	2020	2019	2020	2019	2020						
<b>Bărbați</b>	<b>70,8</b>	<b>65,5</b>	<b>65,5</b>	<b>62,7</b>	<b>5,3</b>	<b>0,0</b>	<b>36,5</b>	<b>35,2</b>	<b>33,7</b>	<b>33,7</b>	<b>7,5</b>	<b>0,0</b>
Superior	7,2	6,9	7,0	6,7	0,0	0,0	46,9	53,4	45,2	52,1	0,0	0,0
Mediu	43,9	41,9	41,4	40,4	0,0	0,0	41,0	38,7	38,7	37,3	0,0	0,0
Scăzut	19,6	16,7	17,1	15,6	0,0	0,0	27,4	25,7	23,9	24,0	0,0	0,0
<b>Femei</b>	<b>64,9</b>	<b>60,1</b>	<b>62,3</b>	<b>58,4</b>	<b>0,0</b>	<b>0,0</b>	<b>30,3</b>	<b>28,1</b>	<b>29,1</b>	<b>27,3</b>	<b>0,0</b>	<b>0,0</b>
Superior	15,2	14,2	15,0	14,1	0,0	0,0	56,3	55,5	55,8	55,3	0,0	0,0
Mediu	37,2	34,9	35,7	34,1	0,0	0,0	35,4	32,5	34,1	31,8	0,0	0,0
Scăzut	12,6	11,0	11,6	10,2	0,0	0,0	15,3	13,6	14,1	12,6	0,0	0,0
<b>Urban</b>	<b>38,0</b>	<b>36,4</b>	<b>36,4</b>	<b>35,3</b>	<b>0,0</b>	<b>0,0</b>	<b>39,1</b>	<b>37,4</b>	<b>37,4</b>	<b>36,3</b>	<b>0,0</b>	<b>0,0</b>
Superior	9,7	9,5	9,6	9,3	0,0	0,0	56,7	56,6	55,7	55,9	0,0	0,0
Mediu	22,4	22,0	21,4	21,5	0,0	0,0	41,4	39,2	39,7	38,2	0,0	0,0
Scăzut	5,9	4,9	5,4	4,5	0,0	0,0	22,7	20,2	20,7	18,6	0,0	0,0
<b>Rural</b>	<b>97,7</b>	<b>89,2</b>	<b>91,4</b>	<b>85,8</b>	<b>6,2</b>	<b>3,3</b>	<b>31,4</b>	<b>29,4</b>	<b>29,4</b>	<b>28,3</b>	<b>6,4</b>	<b>3,7</b>
Superior	12,7	11,6	12,4	11,5	0,0	0,0	50,3	53,4	49,4	52,9	0,0	0,0
Mediu	58,7	54,8	55,7	53,0	3,0	0,0	37,2	34,4	35,3	33,3	5,1	0,0
Scăzut	26,3	22,8	23,3	21,3	3,0	0,0	20,6	18,7	18,2	17,5	11,3	0,0

FORȚA DE MUNCĂ

4.3. Populația ocupată după statutul profesional, pe regiuni statistice și sexe

mii persoane

Regiuni statistice, sexe	Total		Salariați		Non-salariați		Din care:			
							Lucrători pe cont propriu		Lucrători familiari neremunerați	
	2019	2020	2019	2020	2019	2020	2019	2020	2019	2020
<b>Total</b>	<b>872,4</b>	<b>834,2</b>	<b>678,4</b>	<b>651,8</b>	<b>194,0</b>	<b>182,4</b>	<b>153,5</b>	<b>143,4</b>	<b>36,9</b>	<b>35,9</b>
Bărbați	447,4	434,5	324,8	315,2	122,6	119,3	110,3	107,7	9,5	9,7
Femei	425,0	399,7	353,6	336,6	71,4	63,1	43,1	35,7	27,4	26,3
<b>Mun. Chișinău</b>	<b>266,8</b>	<b>246,6</b>	<b>247,8</b>	<b>230,3</b>	<b>19,0</b>	<b>16,3</b>	<b>18,4</b>	<b>15,5</b>	<b>0,0</b>	<b>0,0</b>
Bărbați	139,8	132,1	126,6	120,5	13,2	11,6	13,0	11,4	-	0,0
Femei	127,0	114,5	121,2	109,9	5,8	4,7	5,5	4,1	0,0	0,0
<b>Nord</b>	<b>260,1</b>	<b>251,1</b>	<b>155,4</b>	<b>150,6</b>	<b>104,7</b>	<b>100,5</b>	<b>72,7</b>	<b>69,6</b>	<b>30,4</b>	<b>29,4</b>
Bărbați	130,6	127,6	70,6	68,7	60,0	58,9	51,4	50,3	7,7	8,0
Femei	129,5	123,5	84,9	81,9	44,6	41,6	21,4	19,4	22,7	21,4
<b>Centru</b>	<b>217,7</b>	<b>215,3</b>	<b>176,6</b>	<b>172,0</b>	<b>41,2</b>	<b>43,3</b>	<b>35,7</b>	<b>37,8</b>	<b>4,3</b>	<b>4,6</b>
Bărbați	111,5	112,1	83,0	81,4	28,5	30,7	26,5	28,4	0,0	0,0
Femei	106,2	103,2	93,6	90,6	12,6	12,6	9,2	9,4	3,2	3,2
<b>Sud</b>	<b>127,8</b>	<b>121,2</b>	<b>98,6</b>	<b>98,9</b>	<b>29,1</b>	<b>22,3</b>	<b>26,6</b>	<b>20,5</b>	<b>0,0</b>	<b>0,0</b>
Bărbați	65,5	62,7	44,7	44,6	20,8	18,1	19,5	17,7	0,0	0,0
Femei	62,3	58,4	54,0	54,3	8,3	4,2	7,1	0,0	0,0	0,0

4.4. Populația ocupată, pe activități economice și regiuni statistice

mii persoane

Activități economice	Total		Regiuni statistice							
			Mun. Chișinău		Nord		Centru		Sud	
	2019	2020	2019	2020	2019	2020	2019	2020	2019	2020
<b>Total</b>	<b>872,4</b>	<b>834,2</b>	<b>266,8</b>	<b>246,6</b>	<b>260,1</b>	<b>251,1</b>	<b>217,7</b>	<b>215,3</b>	<b>127,8</b>	<b>121,2</b>
Agricultură, silvicultură și pescuit	182,8	175,9	0,0	0,0	104,9	100,2	39,2	43,0	35,8	30,1
Industrie	128,0	121,4	39,3	37,0	34,2	31,7	39,3	38,6	15,2	14,1
Construcții	61,4	60,4	19,4	16,1	11,7	11,0	20,9	22,7	9,5	10,7
Comerț cu ridicata și cu amănuntul; întreținerea și repararea autovehiculelor și a motocicletelor	163,8	148,4	68,2	62,1	40,2	34,9	36,8	35,7	18,7	15,7
Transport și depozitare; informații și comunicații	59,9	61,5	33,1	35,0	9,2	9,6	9,4	8,6	8,1	8,3
Administrație publică; învățământ; sănătate și asistență socială	197,5	193,1	59,3	52,5	47,5	49,5	55,4	52,9	35,3	38,2
Alte	78,9	73,5	44,5	41,3	12,4	14,2	16,8	13,9	5,2	4,1

FORȚA DE MUNCĂ

4.5. Populația ocupată, pe regiuni statistice și grupe de ocupații <sup>1</sup>

mii persoane

Grupe de ocupații	Total		Regiuni statistice							
			Mun. Chișinău		Nord		Centru		Sud	
	2019	2020	2019	2020	2019	2020	2019	2020	2019	2020
<b>Total</b>	<b>872,4</b>	<b>834,2</b>	<b>266,8</b>	<b>246,6</b>	<b>260,1</b>	<b>251,1</b>	<b>217,7</b>	<b>215,3</b>	<b>127,8</b>	<b>121,2</b>
Grupa 1	60,9	60,0	30,5	29,9	13,2	12,2	10,4	11,7	6,8	6,3
Grupa 2	150,2	145,6	80,7	75,5	26,6	30,8	25,0	22,6	17,8	16,7
Grupa 3	61,1	53,7	22,5	17,9	14,8	13,8	16,0	13,8	7,7	8,3
Grupa 4	26,2	25,6	12,6	11,2	5,6	6,4	4,8	5,2	3,4	0,0
Grupa 5	123,4	115,5	37,1	36,2	31,8	26,2	35,4	35,1	19,1	18,0
Grupa 6	118,8	114,7	0,0	0,0	79,0	76,3	24,1	24,9	14,1	11,7
Grupa 7	133,7	125,8	38,6	34,0	34,9	30,8	41,0	41,8	19,2	19,2
Alții	198,0	193,3	43,2	40,2	54,1	54,7	61,1	60,2	39,6	38,2
<b>Bărbați</b>	<b>447,4</b>	<b>434,5</b>	<b>139,8</b>	<b>132,1</b>	<b>130,6</b>	<b>127,6</b>	<b>111,5</b>	<b>112,1</b>	<b>65,5</b>	<b>62,7</b>
Grupa 1	33,1	34,7	16,4	18,7	7,2	6,6	5,7	6,3	3,8	3,0
Grupa 2	47,0	45,9	32,6	30,4	5,0	6,3	6,7	6,0	0,0	3,2
Grupa 3	24,2	20,3	10,6	8,3	6,3	5,0	4,9	4,4	0,0	0,0
Grupa 4	8,2	9,0	4,9	4,7	0,0	0,0	0,0	0,0	0,0	0,0
Grupa 5	36,4	34,5	13,1	13,4	8,8	6,8	9,9	9,5	4,7	4,9
Grupa 6	66,5	66,5	0,0	0,0	43,3	42,8	13,6	15,0	8,6	7,6
Grupa 7	95,8	90,5	30,4	27,1	23,7	20,9	27,7	27,5	14,0	15,0
Alții	136,1	133,1	30,8	28,5	35,0	36,7	42,0	42,1	28,3	25,7
<b>Femei</b>	<b>425,0</b>	<b>399,7</b>	<b>127,0</b>	<b>114,5</b>	<b>129,5</b>	<b>123,5</b>	<b>106,2</b>	<b>103,2</b>	<b>62,3</b>	<b>58,4</b>
Grupa 1	27,8	25,4	14,0	11,2	6,0	5,5	4,7	5,4	3,0	3,3
Grupa 2	103,2	99,8	48,2	45,1	21,6	24,5	18,3	16,6	15,0	13,5
Grupa 3	36,9	33,4	11,9	9,6	8,5	8,8	11,2	9,4	5,2	5,6
Grupa 4	18,0	16,6	7,7	6,5	4,2	4,0	3,6	3,9	0,0	0,0
Grupa 5	87,0	80,9	24,0	22,8	23,0	19,5	25,5	25,6	14,4	13,1
Grupa 6	52,3	48,3	0,0	0,0	35,7	33,5	10,5	9,9	5,5	4,1
Grupa 7	37,9	35,3	8,1	6,9	11,2	9,9	13,3	14,3	5,2	4,2
Alții	61,9	60,2	12,4	11,7	19,1	17,9	19,1	18,0	11,3	12,5

<sup>1</sup> Grupe majore conform Clasificatorului Ocupațiilor din Republica Moldova:

Grupa 1 - Legislatori, membri ai executivului, alți înalți demnitari și conducători ai administrației publice, conducători și funcționari superiori din unități;

Grupa 2 - Specialiști în diverse domenii de activitate;

Grupa 3 - Tehnicienii și alți specialiști cu nivel mediu de calificare;

Grupa 4 - Funcționari administrativi;

Grupa 5 - Lucrători în domeniul serviciilor și comerț;

Grupa 6 - Lucrători calificați în agricultură, silvicultură, acvacultură, piscicultură și pescuit;

Grupa 7 - Muncitori calificați și asimilați;

Alții - Operatori la mașini și instalații; asamblori de mașini și echipamente; muncitori necalificați etc.

**FORȚA DE MUNCĂ**

**4.6. Populația ocupată, după tipul unității de producție și natura locului de muncă, pe regiuni statistice**

mii persoane

Tipul unității de producție	Total		Regiuni statistice							
			Mun. Chișinău		Nord		Centru		Sud	
	2019	2020	2019	2020	2019	2020	2019	2020	2019	2020
<b>Total</b>	<b>872,4</b>	<b>834,2</b>	<b>266,8</b>	<b>246,6</b>	<b>260,1</b>	<b>251,1</b>	<b>217,7</b>	<b>215,3</b>	<b>127,8</b>	<b>121,2</b>
Ocupare formală	670,6	647,5	242,0	227,9	162,6	157,3	168,0	166,9	98,0	95,4
Ocupare informală	201,8	186,7	24,8	18,7	97,5	93,8	49,7	48,4	29,8	25,8
<b>din total:</b>										
Intreprinderi ale sectorului formal – total	722,8	693,3	247,3	230,9	183,6	178,4	186,1	182,2	105,8	101,8
Ocupare formală	670,6	647,5	242,0	227,9	162,6	157,3	168,0	166,9	98,0	95,4
Ocupare informală	52,2	45,8	5,3	3,0	21,0	21,1	18,1	15,4	7,7	6,4
Intreprinderi ale sectorului informal	146,8	139,5	18,4	15,4	76,1	72,3	30,5	32,6	21,8	19,2
Gospodăriile casnice	0,0	0,0	0,0	0,0	0,0	0,0	0,0	0,0	0,0	0,0

**4.7. Populația în afara forței de muncă, în vârstă de 15 ani și peste, pe regiuni statistice, după relația cu piața forței de muncă**

mii persoane

Categoriile de inactivitate	Total		Regiuni statistice							
			Mun. Chișinău		Nord		Centru		Sud	
	2019	2020	2019	2020	2019	2020	2019	2020	2019	2020
<b>Total</b>	<b>1 150,1</b>	<b>1 193,2</b>	<b>218,5</b>	<b>234,6</b>	<b>316,3</b>	<b>325,3</b>	<b>371,6</b>	<b>380,3</b>	<b>243,7</b>	<b>253,1</b>
Caută de lucru, dar nu este disponibil(ă)	0,0	0,0	0,0	0,0	0,0	0,0	0,0	0,0	0,0	0,0
Nu caută, dar dorește și este disponibil(ă)	15,1	9,6	0,0	0,0	5,1	3,1	5,1	3,4	3,7	0,0
Dorește să lucreze, dar nici nu caută, nici nu este disponibil(ă)	6,9	5,2	0,0	0,0	3,8	3,4	0,0	0,0	0,0	0,0
Nici nu caută, nici nu dorește	1 126,3	1 177,9	216,8	232,7	306,8	318,6	364,2	376,3	238,4	250,3

FORȚA DE MUNCĂ

4.8. Efectivul salariaților la sfârșitul anului, pe sexe<sup>1</sup>

mii persoane

Regiuni de dezvoltare/ municipii, raioane	2019			2020		
	Total	inclusiv		Total	inclusiv	
		femei	bărbați		femei	bărbați
<b>Total<sup>2</sup></b>	<b>742,1</b>	<b>391,3</b>	<b>350,8</b>	<b>738,5</b>	<b>387,8</b>	<b>350,8</b>
<b>Mun. Chișinău</b>	<b>359,1</b>	<b>182,6</b>	<b>176,6</b>	<b>356,5</b>	<b>180,3</b>	<b>176,3</b>
<b>Nord</b>	<b>151,1</b>	<b>83,1</b>	<b>68,0</b>	<b>149,6</b>	<b>82,2</b>	<b>67,3</b>
mun. Bălți	48,6	26,0	22,6	47,5	25,4	22,0
Briceni	8,4	4,7	3,7	8,1	4,2	3,9
Dondușeni	5,3	3,0	2,3	5,4	3,0	2,4
Drochia	10,5	5,6	4,9	10,7	5,7	5,0
Edineț	11,9	6,1	5,8	12,1	6,2	6,0
Fălești	11,0	6,7	4,4	11,0	6,8	4,2
Florești	11,2	6,4	4,8	11,2	6,2	5,0
Glodeni	6,3	3,4	3,0	6,2	3,4	2,8
Ocnîța	6,0	3,2	2,8	5,9	3,1	2,8
Râșcani	8,2	4,4	3,8	8,4	4,7	3,7
Sângerei	8,5	5,1	3,4	8,2	5,1	3,1
Soroca	15,1	8,5	6,5	14,8	8,5	6,4
<b>Centru</b>	<b>129,0</b>	<b>71,7</b>	<b>57,3</b>	<b>129,3</b>	<b>71,5</b>	<b>57,8</b>
Anenii Noi	12,9	6,5	6,5	13,4	6,7	6,7
Călărași	7,1	4,0	3,2	7,4	3,9	3,5
Criuleni	7,9	4,5	3,5	8,6	4,6	4,0
Dubăsari	3,7	2,1	1,6	3,9	2,2	1,7
Hâncești	12,7	7,0	5,7	12,4	6,7	5,7
Ialoveni	12,3	7,1	5,2	12,2	6,6	5,5
Nisporeni	6,4	3,8	2,6	6,2	3,9	2,3
Orhei	20,6	11,5	9,1	18,9	10,9	8,1
Rezina	6,7	3,5	3,1	6,9	3,8	3,1
Strășeni	11,3	5,8	5,5	11,1	5,9	5,2
Șoldănești	4,5	2,6	1,9	4,7	2,5	2,2
Telenești	6,0	3,4	2,5	6,2	3,6	2,6
Ungheni	16,8	9,9	7,0	17,5	10,3	7,2
<b>Sud</b>	<b>68,8</b>	<b>37,2</b>	<b>31,6</b>	<b>68,1</b>	<b>37,1</b>	<b>31,1</b>
Basarabeasca	4,3	2,1	2,2	4,3	2,1	2,2
Cahul	19,6	10,6	9,1	19,7	10,6	9,1
Cantemir	6,2	3,5	2,7	6,1	3,5	2,7
Căușeni	11,5	6,4	5,1	11,2	6,5	4,7
Cimișlia	6,8	3,4	3,5	6,9	3,5	3,4
Leova	4,9	2,7	2,2	4,9	2,7	2,1
Ștefan Vodă	8,5	4,8	3,7	8,3	4,7	3,6
Taraclia	7,0	3,9	3,1	6,7	3,4	3,3
<b>UTA Găgăuzia</b>	<b>29,0</b>	<b>15,6</b>	<b>13,4</b>	<b>30,1</b>	<b>15,5</b>	<b>14,6</b>

<sup>1</sup> Repartizarea salariaților în profil teritorial s-a efectuat în funcție de localitatea în care aceștia își desfășoară activitatea

<sup>2</sup> Salariații unor instituții ale organelor apărării naționale, securității statului și ordinii publice sunt incluși doar în totalul pe țară și nu sunt repartizați în profil teritorial

FORȚA DE MUNCĂ

4.9. Efectivul salariaților la sfârșitul anului, pe activități economice<sup>1</sup>

mii persoane

Regiuni de dezvoltare/ municipii, raioane	Total pe activități economice		Agricultură, silvicultură și pescuit		Industrie și construcții		Administrație publică și apărare; asigurări sociale obligatorii		Învățământ		Alte activități de servicii	
	2019	2020	2019	2020	2019	2020	2019	2020	2019	2020	2019	2020
<b>Total<sup>2</sup></b>	<b>742,1</b>	<b>738,5</b>	<b>47,5</b>	<b>46,0</b>	<b>161,7</b>	<b>159,7</b>	<b>53,5</b>	<b>54,8</b>	<b>108,6</b>	<b>106,8</b>	<b>370,7</b>	<b>371,3</b>
<b>Mun. Chișinău</b>	<b>359,1</b>	<b>356,5</b>	<b>3,7</b>	<b>3,4</b>	<b>71,5</b>	<b>70,3</b>	<b>21,4</b>	<b>21,9</b>	<b>33,5</b>	<b>32,9</b>	<b>229,1</b>	<b>228,0</b>
<b>Nord</b>	<b>151,1</b>	<b>149,6</b>	<b>17,0</b>	<b>16,5</b>	<b>39,4</b>	<b>38,6</b>	<b>9,7</b>	<b>10,0</b>	<b>26,9</b>	<b>26,5</b>	<b>58,0</b>	<b>58,0</b>
mun. Bălți	48,6	47,5	0,3	0,3	18,7	18,5	2,4	2,5	4,6	4,6	22,6	21,6
Briceni	8,4	8,1	1,5	1,5	1,1	0,9	0,6	0,7	2,1	2,0	3,1	3,1
Donușeni	5,3	5,4	1,0	1,1	0,8	0,9	0,4	0,4	1,2	1,2	1,9	1,8
Drochia	10,5	10,7	2,3	2,2	1,5	1,6	0,6	0,7	2,4	2,3	3,7	4,0
Edineț	11,9	12,1	1,8	1,9	2,2	2,3	0,9	0,9	2,3	2,3	4,6	4,8
Fălești	11,0	11,0	1,5	1,3	3,4	3,3	0,7	0,7	2,3	2,2	3,2	3,5
Florești	11,2	11,2	1,3	1,5	2,7	2,6	1,0	1,1	2,2	2,2	3,9	3,8
Glodeni	6,3	6,2	1,2	1,4	1,2	0,9	0,4	0,4	1,6	1,6	1,9	1,9
Ocnița	6,0	5,9	0,9	1,0	0,7	0,7	0,5	0,5	1,3	1,2	2,7	2,5
Râșcani	8,2	8,4	1,6	1,5	1,4	1,4	0,5	0,6	1,9	1,9	2,7	3,0
Sângerei	8,5	8,2	1,5	1,2	1,1	1,1	0,6	0,6	2,3	2,3	3,0	3,0
Soroca	15,1	14,8	2,1	1,8	4,5	4,3	1,1	1,1	2,7	2,7	4,7	4,9
<b>Centru</b>	<b>129,0</b>	<b>129,3</b>	<b>10,7</b>	<b>10,9</b>	<b>32,9</b>	<b>32,4</b>	<b>9,9</b>	<b>10,2</b>	<b>27,3</b>	<b>27,0</b>	<b>48,1</b>	<b>48,8</b>
Anenii Noi	12,9	13,4	1,4	1,3	4,0	4,1	1,0	1,1	1,9	2,0	4,6	4,9
Călărași	7,1	7,4	0,5	0,5	1,6	1,6	0,6	0,6	1,7	1,7	2,7	2,9
Criuleni	7,9	8,6	0,8	0,9	1,6	1,9	0,6	0,6	2,1	2,0	2,9	3,1
Dubăsari	3,7	3,9	0,4	0,4	0,3	0,3	0,5	0,5	1,0	1,0	1,6	1,7
Hâncești	12,7	12,4	1,3	1,1	1,7	1,9	1,2	1,2	2,9	2,8	5,6	5,4
Ialoveni	12,3	12,2	0,8	0,8	3,5	3,1	0,7	0,7	2,6	2,6	4,8	5,0
Nisporeni	6,4	6,2	0,1	0,1	1,4	1,3	0,5	0,5	1,7	1,7	2,7	2,6
Orhei	20,6	18,9	1,1	1,0	8,0	6,8	1,2	1,2	3,2	3,1	7,1	6,7
Rezina	6,7	6,9	0,4	0,5	1,5	1,6	0,7	0,7	1,5	1,5	2,6	2,6
Strășeni	11,3	11,1	0,7	0,7	2,8	2,8	0,8	0,8	2,3	2,3	4,7	4,4
Șoldănești	4,5	4,7	0,9	1,0	0,6	0,6	0,4	0,4	1,2	1,2	1,3	1,4
Telenești	6,0	6,2	0,8	0,9	0,7	0,7	0,5	0,6	1,9	1,9	2,0	2,3
Ungheni	16,8	17,5	1,4	1,7	5,3	5,7	1,2	1,2	3,3	3,2	5,7	5,7
<b>Sud</b>	<b>68,8</b>	<b>68,1</b>	<b>11,7</b>	<b>10,8</b>	<b>10,8</b>	<b>11,1</b>	<b>5,9</b>	<b>6,1</b>	<b>15,1</b>	<b>14,7</b>	<b>25,4</b>	<b>25,5</b>
Basarabeasca	4,3	4,3	0,3	0,3	0,5	0,6	0,2	0,3	0,6	0,6	2,6	2,5
Cahul	19,6	19,7	2,8	2,6	3,3	3,8	1,9	1,9	3,9	3,7	7,8	7,7
Cantemir	6,2	6,1	1,5	1,4	0,7	0,7	0,5	0,6	1,8	1,8	1,6	1,7
Căușeni	11,5	11,2	1,5	1,4	2,4	2,3	0,9	1,0	2,6	2,5	4,0	4,0
Cimișlia	6,8	6,9	1,4	1,4	1,1	1,0	0,7	0,7	1,3	1,3	2,4	2,6
Leova	4,9	4,9	0,7	0,6	0,5	0,4	0,6	0,6	1,4	1,3	1,8	2,0
Ștefan Vodă	8,5	8,3	2,5	2,1	0,8	0,9	0,6	0,6	2,2	2,1	2,5	2,6
Taraclia	7,0	6,7	1,0	0,9	1,4	1,4	0,5	0,6	1,3	1,3	2,8	2,4
<b>UTA Găgăuzia</b>	<b>29,0</b>	<b>30,1</b>	<b>4,5</b>	<b>4,3</b>	<b>7,2</b>	<b>7,3</b>	<b>1,6</b>	<b>1,8</b>	<b>5,7</b>	<b>5,6</b>	<b>10,0</b>	<b>11,2</b>

<sup>1</sup> Repartizarea salariaților în profil teritorial s-a efectuat în funcție de localitatea în care aceștia își desfășoară activitatea

<sup>2</sup> Salariații unor instituții ale organelor apărării naționale, securității statului și ordinii publice sunt incluși doar în totalul pe țară și nu sunt repartizați în profil teritorial



FORȚA DE MUNCĂ

4.10. Mobilitatea salariaților și locurile de muncă vacante<sup>1</sup>, în anul 2020

persoane

Regiuni de dezvoltare/ municipii, raioane	Salariați angajați în cursul anului		Salariați eliberați în cursul anului		Locuri de muncă vacante la sfârșitul anului	
	mii persoane	în % față de numărul locurilor de muncă	mii persoane	în % față de numărul locurilor de muncă	mii unități	în % față de total locuri de muncă
<b>Total<sup>2</sup></b>	<b>184,9</b>	<b>23,0</b>	<b>193,1</b>	<b>24,0</b>	<b>37,6</b>	<b>4,7</b>
<b>Mun. Chișinău</b>	<b>108,9</b>	<b>24,8</b>	<b>113,4</b>	<b>25,8</b>	<b>23,4</b>	<b>5,3</b>
<b>Nord</b>	<b>31,4</b>	<b>22,1</b>	<b>33,0</b>	<b>23,3</b>	<b>4,8</b>	<b>3,4</b>
mun. Bălți	12,2	25,5	13,0	27,1	2,0	4,2
Briceni	1,7	23,3	2,6	35,8	0,1	1,8
Dondușeni	1,1	25,1	1,1	24,8	0,1	2,4
Drochia	1,5	13,7	1,7	15,9	0,1	0,8
Edineț	2,7	24,7	2,7	24,4	0,1	0,8
Fălești	2,1	20,6	1,9	18,5	0,5	4,5
Florești	1,5	13,8	1,5	13,4	0,7	6,6
Glodeni	2,0	34,4	2,0	34,6	0,1	1,7
Ocnița	1,0	20,0	0,9	17,0	0,2	3,1
Râșcani	0,8	11,1	0,8	11,1	0,2	2,0
Sângerei	1,2	16,0	1,4	19,5	0,5	6,4
Soroca	3,5	26,1	3,4	25,4	0,4	2,8
<b>Centru</b>	<b>26,5</b>	<b>20,9</b>	<b>28,4</b>	<b>22,4</b>	<b>5,2</b>	<b>4,1</b>
Anenii Noi	3,7	29,0	3,2	24,9	0,6	4,3
Călărași	1,3	20,1	1,4	21,0	0,3	5,2
Criuleni	1,8	22,1	1,7	21,0	0,2	2,2
Dubăsari	0,5	15,2	0,6	16,1	0,2	5,0
Hâncești	3,3	27,6	3,5	28,8	0,5	3,8
Ialoveni	2,1	14,2	2,9	20,0	0,2	1,6
Nisporeni	1,4	23,4	1,5	24,7	0,4	7,1
Orhei	3,0	15,0	4,8	23,9	1,4	6,9
Rezina	1,3	20,6	1,3	19,7	0,3	3,9
Strășeni	1,9	18,0	2,3	21,7	0,6	5,5
Șoldănești	0,2	5,0	0,2	4,6	0,0	0,9
Telenești	1,1	16,5	0,9	14,3	0,1	1,4
Ungheni	4,8	31,0	4,2	27,1	0,5	3,3
<b>Sud</b>	<b>12,5</b>	<b>20,4</b>	<b>12,7</b>	<b>20,6</b>	<b>2,5</b>	<b>4,0</b>
Basarabeasca	0,3	10,4	0,3	10,8	0,3	9,3
Cahul	3,5	21,3	3,7	22,1	1,0	6,2
Cantemir	1,3	19,2	1,4	21,0	0,3	4,1
Căușeni	2,5	23,8	2,7	25,4	0,2	1,8
Cimișlia	1,2	17,7	1,1	16,7	0,3	4,4
Leova	1,0	22,8	0,8	19,9	0,1	2,6
Ștefan Vodă	1,4	17,4	1,3	16,5	0,2	2,0
Taraclia	1,3	23,6	1,3	23,2	0,1	2,2
<b>UTA Găgăuzia</b>	<b>5,1</b>	<b>17,1</b>	<b>5,4</b>	<b>18,0</b>	<b>1,1</b>	<b>3,7</b>

<sup>1</sup> Informația în profil teritorial este elaborată conform amplasării sediului central al unității

<sup>2</sup> Salariații unor instituții ale organelor apărării naționale, securității statului și ordinii publice sunt incluși doar în totalul pe țară și nu sunt repartizați în profil teritorial

FORȚA DE MUNCĂ

4.11. Numărul victimelor accidentelor de muncă<sup>1</sup>

Regiuni de dezvoltare/ municipii, raioane	persoane					
	2015	2016	2017	2018	2019	2020
<b>Total<sup>2</sup></b>	<b>441</b>	<b>371</b>	<b>448</b>	<b>503</b>	<b>493</b>	<b>419</b>
<b>Mun. Chișinău</b>	<b>352</b>	<b>243</b>	<b>314</b>	<b>286</b>	<b>309</b>	<b>261</b>
<b>Nord</b>	<b>35</b>	<b>39</b>	<b>58</b>	<b>77</b>	<b>68</b>	<b>36</b>
mun. Bălți	12	22	18	56	43	18
Briceni	-	-	-	1	1	-
Dondușeni	2	1	3	-	-	3
Drochia	4	4	5	-	5	2
Edineț	3	2	3	5	2	1
Fălești	1	-	3	1	2	3
Florești	3	3	3	1	-	3
Glodeni	-	1	3	3	4	1
Ocnîța	1	-	1	1	1	1
Râșcani	1	-	4	3	4	2
Sângerei	1	1	3	3	-	-
Soroca	7	5	12	3	6	2
<b>Centru</b>	<b>29</b>	<b>47</b>	<b>38</b>	<b>45</b>	<b>44</b>	<b>41</b>
Anenii Noi	1	3	3	2	5	2
Călărași	-	1	4	-	2	1
Criuleni	6	1	4	5	1	2
Dubăsari	-	1	1	1	1	-
Hâncești	3	3	2	1	2	4
Ialoveni	1	4	5	7	3	4
Nisporeni	4	1	3	-	1	-
Orhei	7	8	5	13	12	9
Rezina	-	-	1	2	-	6
Strășeni	2	5	7	8	8	4
Șoldănești	1	2	-	-	1	-
Telenești	-	-	-	2	1	1
Ungheni	4	18	3	4	7	8
<b>Sud</b>	<b>16</b>	<b>31</b>	<b>25</b>	<b>24</b>	<b>31</b>	<b>22</b>
Basarabeasca	3	1	-	1	-	1
Cahul	6	12	13	11	6	9
Cantemir	2	1	2	2	6	1
Căușeni	1	2	1	1	4	3
Cimișlia	2	10	2	2	5	2
Leova	-	2	3	-	1	-
Ștefan Vodă	-	1	1	1	2	-
Taraclia	2	2	3	6	7	6
<b>UTA Găgăuzia</b>	<b>9</b>	<b>11</b>	<b>13</b>	<b>18</b>	<b>15</b>	<b>10</b>

<sup>1</sup> Informația în profil teritorial este elaborată conform amplasării sediului central al unității

<sup>2</sup> Salariații unor instituții ale organelor apărării naționale, securității statului și ordinii publice sunt incluși doar în totalul pe țară și nu sunt repartizați în profil teritorial

FORȚA DE MUNCĂ

4.12. Numărul șomerilor oficial înregistrați (la sfârșitul anului)

	mii persoane					
Regiuni de dezvoltare/ municipii, raioane	2015	2016	2017	2018	2019	2020
<b>Total</b>	<b>26,9</b>	<b>26,9</b>	<b>22,4</b>	<b>18,7</b>	<b>16,6</b>	<b>25,5</b>
<b>Mun. Chișinău</b>	<b>1,9</b>	<b>1,5</b>	<b>1,2</b>	<b>0,8</b>	<b>0,6</b>	<b>1,3</b>
<b>Nord</b>	<b>11,6</b>	<b>12,6</b>	<b>10,3</b>	<b>8,8</b>	<b>8,4</b>	<b>13,3</b>
mun. Bălți	0,6	0,6	0,4	0,3	0,3	0,4
Briceni	0,6	0,6	0,5	0,5	0,6	1,1
Dondușeni	1,2	1,4	1,1	0,9	0,9	1,6
Drochia	0,8	0,7	0,6	0,6	0,6	1,0
Edineț	0,7	1,0	0,8	0,8	0,7	0,9
Fălești	1,1	1,2	1,2	0,9	0,7	1,2
Florești	1,6	1,2	0,9	0,6	0,6	1,0
Glodeni	0,9	1,0	0,9	0,6	0,7	1,1
Ocnîța	1,3	1,8	1,6	1,5	1,4	2,1
Râșcani	0,8	0,8	0,7	0,5	0,5	0,8
Sângerei	0,7	0,9	0,7	0,3	0,4	0,7
Soroca	1,4	1,2	0,8	1,2	1,0	1,5
<b>Centru</b>	<b>8,3</b>	<b>8,1</b>	<b>7,4</b>	<b>6,2</b>	<b>4,7</b>	<b>6,3</b>
Anenii Noi	0,5	0,4	0,3	0,3	0,2	0,3
Călărași	0,3	0,2	0,4	0,2	0,1	0,1
Criuleni	0,5	0,6	0,4	0,3	0,3	0,5
Dubăsari	1,0	0,9	0,7	0,7	0,6	0,7
Hâncești	0,9	0,9	0,6	0,5	0,4	0,6
Ialoveni	0,6	0,5	0,4	0,4	0,3	0,4
Nisporeni	0,2	0,2	0,3	0,3	0,2	0,3
Orhei	0,7	0,5	0,4	0,3	0,3	0,4
Rezina	0,5	0,5	0,4	0,4	0,3	0,6
Strășeni	0,4	0,4	1,1	0,3	0,2	0,3
Șoldănești	0,7	0,7	0,6	0,9	0,3	0,6
Telenești	0,6	0,5	0,4	0,5	0,5	0,7
Ungheni	1,3	1,8	1,2	1,1	0,8	0,9
<b>Sud</b>	<b>4,0</b>	<b>3,8</b>	<b>2,6</b>	<b>2,1</b>	<b>2,1</b>	<b>3,1</b>
Basarabeasca	0,4	0,4	0,3	0,2	0,1	0,2
Cahul	1,0	0,8	0,6	0,4	0,3	0,5
Cantemir	0,4	0,5	0,2	0,3	0,3	0,4
Căușeni	0,4	0,4	0,4	0,2	0,2	0,6
Cimișlia	0,2	0,2	0,1	0,1	0,1	0,1
Leova	0,2	0,2	0,2	0,1	0,2	0,2
Ștefan Vodă	0,6	0,6	0,3	0,4	0,3	0,4
Taraclia	0,7	0,6	0,5	0,4	0,5	0,7
<b>UTA Găgăuzia</b>	<b>0,8</b>	<b>1,1</b>	<b>0,9</b>	<b>0,9</b>	<b>0,8</b>	<b>1,5</b>

Harta 4.1. Rata ocupării pe regiuni statistice, în anul 2020

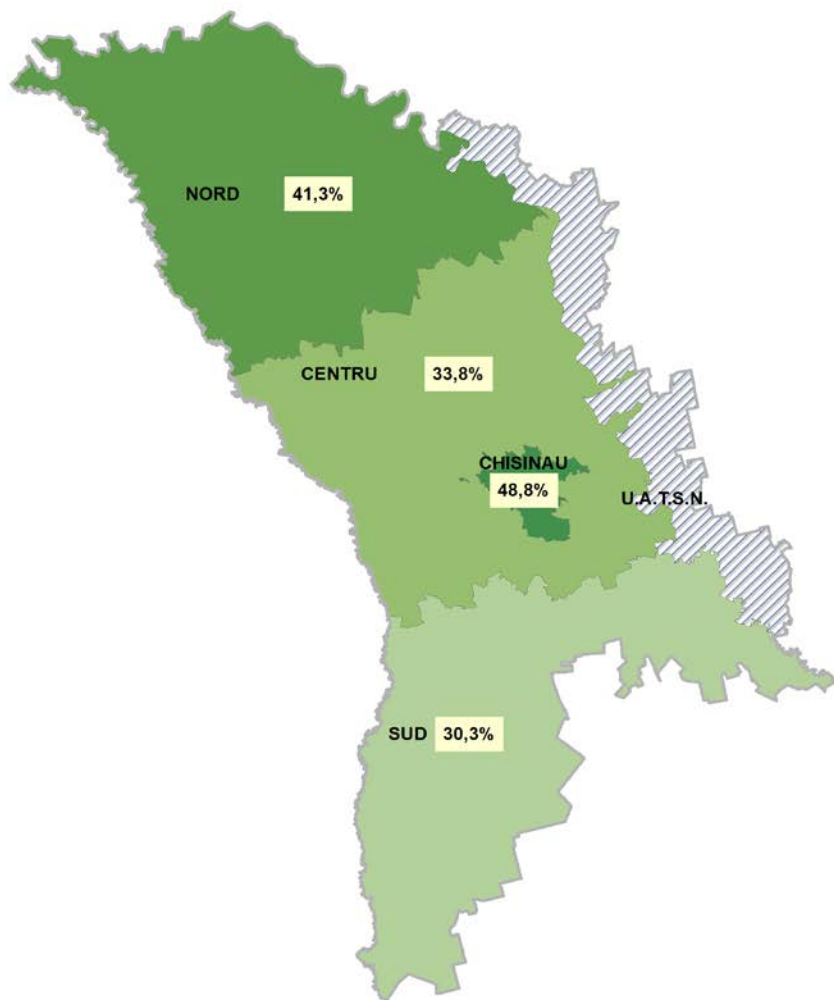

Harta 4.2. Rata șomajului pe regiuni statistice, în anul 2020

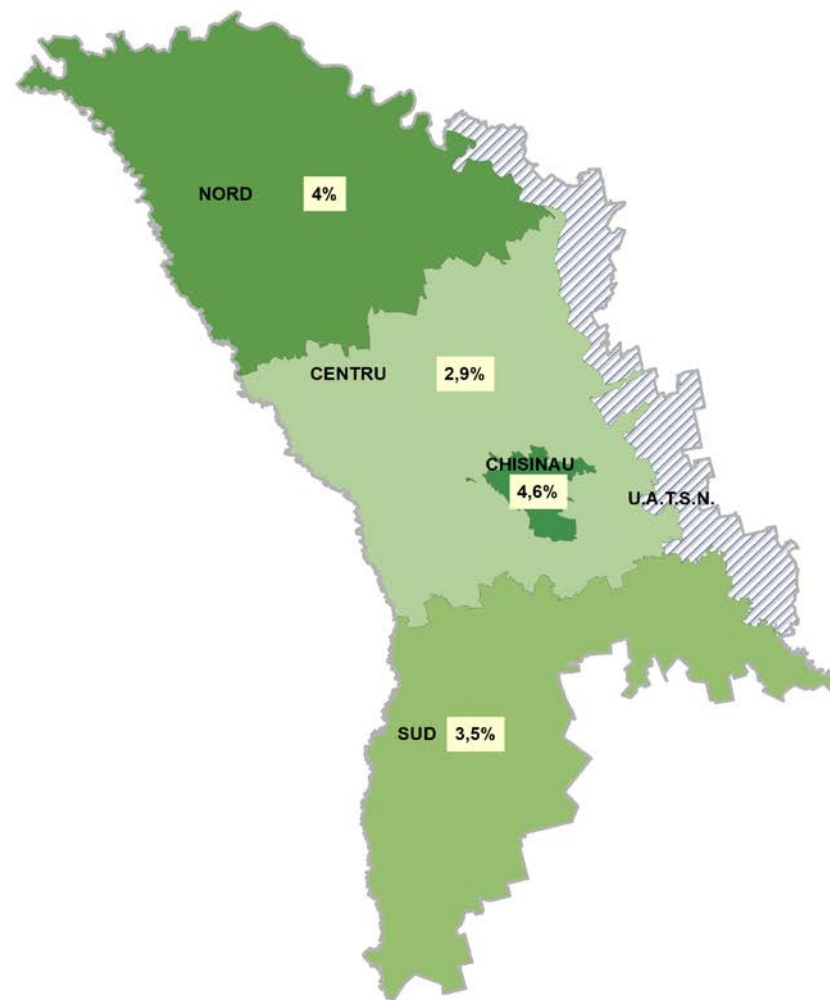

## 5. VENITURILE ȘI CHELTUIELILE POPULAȚIEI

### Sursa datelor

Cercetarea statistică „Câștigurile salariale și costul forței de muncă”.

Cercetarea Bugetelor Gospodăriilor Casnice.

### Precizări metodologice

**Câștigul salarial mediu lunar brut** reprezintă raportul dintre sumele brute calculate salariaților în perioada de referință către numărul mediu al salariaților și numărul de luni din perioada de referință.

Sumele brute calculate salariaților includ plăți brute în bani sau în natură, acordate salariaților, de regulă, peste intervale regulate de timp, pentru timpul lucrat sau lucrul efectuat. În câștigul salarial se includ de asemenea plățile pentru timpul nelucrat (concedii, zile de sărbătoare, șomaj tehnic, staționare etc.), primele anuale, sezoniere sau alte prime acordate neregulat.

Numărul mediu al salariaților reprezintă media aritmetică simplă, calculată în baza sumei efectivelor zilnice ale salariaților din perioada de referință (inclusiv din zilele de repaus săptămânal, sărbătorile legale și alte zile nelucrătoare), împărțită la numărul total al zilelor calendaristice din perioada de referință.

Nu se includ în numărul mediu salariații: aflați în concedii fără plată, concedii medicale, greve, alte persoane absente neplătite, detașați la lucru în străinătate. Salariații aflați în șomaj tehnic/staționare, care beneficiază de o indemnizație din salariul de bază, se includ în numărul mediu proporțional cu timpul de lucru prevăzut în contractul de muncă.

Salariații care nu sunt angajați cu normă întreagă (sau efectiv lucrează mai puțin de o normă întreagă) se includ în numărul mediu proporțional cu timpul efectiv lucrat sau prevăzut în contractul individual de muncă.

Datele includ unitățile economice și sociale și instituțiile bugetare cu unu și mai mulți salariați.

**Disparitatea salarială de gen** (în formă neajustată) reprezintă ponderea diferenței dintre câștigul salarial mediu lunar brut al bărbaților și cel al femeilor în câștigul salarial mediu brut lunar al bărbaților, exprimată procentual.

**Venitul disponibil** reprezintă totalitatea mijloacelor bănești și în natură provenite din activitatea salarială și pe cont propriu, diverse beneficii sociale, de la realizarea producției agricole din gospodăria auxiliară, venit din proprietate, alte transferuri curente (inclusiv sumele bănești primite gratis).

**Cheltuieli de consum** – corespund cheltuielilor în bani și în natură pentru necesitățile de consum ale gospodăriei: produse alimentare consumate, procurarea mărfurilor nealimentare și plata serviciilor.

**Gospodărie cu copii** se consideră gospodăriile în componența cărora sunt copii în vârstă de până la 18 ani.

**Bunuri de folosință îndelungată** se consideră toate bunurile aflate în posesia gospodăriei și care se află în stare de funcționare sau urmează a fi reparate în viitorul apropiat.

**Consumul alimentar mediu anual pe locuitor în unități naturale** reprezintă cantitatea de produse alimentare destinate efectiv consumului uman, indiferent de forma în care se consumă (brută sau prelucrată) și sursa de aprovizionare (magazine alimentare, piața, resurse proprii agricole etc.). Datele referitor la consumul alimentar al populației nu cuprind alimentația în afara gospodăriei (cantină, restaurant etc.).

**Notă:** Începând cu 2019, Cercetarea bugetelor gospodăriilor casnice (CBGC) se realizează conform unui nou plan de sondaj și conform metodologiei revizuite. Totodată, aceste modificări au determinat anumite limite în comparabilitatea datelor cu anii precedenți. În tabele, întreruperea în seriile de timp este marcată cu simbolul (i). Rezultatele CBGC sunt extinse la numărul populației cu reședință obișnuită.

## CĂȘTIGUL SALARIAL

## 5.1. Câștigul salarial mediu lunar brut, pe activități economice

lei

Regiuni de dezvoltare/ municipii, raioane	Total pe activități economice		Agricultură, sivicultură și pescuit		Industrie și construcții		Administrație publică și apărare; asigurări sociale obligatorii		Învățământ		Alte activități de servicii	
	2019	2020	2019	2020	2019	2020	2019	2020	2019	2020	2019	2020
<b>Total țară</b>	<b>7 233,7</b>	<b>7 943,0</b>	<b>4 768,7</b>	<b>5 022,9</b>	<b>7 151,8</b>	<b>7 572,4</b>	<b>9 118,6</b>	<b>9 985,4</b>	<b>6 327,6</b>	<b>7 016,8</b>	<b>7 541,8</b>	<b>8 398,1</b>
<b>Mun. Chișinău</b>	<b>8 686,4</b>	<b>9 561,3</b>	<b>5 405,6</b>	<b>5 824,9</b>	<b>7 885,8</b>	<b>8 293,1</b>	<b>11 945,3</b>	<b>12 609,3</b>	<b>7 922,3</b>	<b>8 669,5</b>	<b>8 786,3</b>	<b>9 832,1</b>
<b>Nord</b>	<b>5 916,1</b>	<b>6 501,2</b>	<b>4 598,8</b>	<b>4 810,3</b>	<b>6 705,9</b>	<b>7 271,3</b>	<b>7 018,6</b>	<b>7 770,1</b>	<b>5 676,4</b>	<b>6 352,8</b>	<b>5 629,4</b>	<b>6 248,0</b>
mun. Bălți	6 863,2	7 618,3	4 521,5	5 019,5	7 626,9	8 296,6	8 890,9	9 959,7	6 810,1	7 578,9	6 015,2	6 747,2
Briceni	5 078,3	5 707,7	3 688,6	4 073,9	6 394,9	7 737,1	6 156,9	7 014,2	5 007,4	5 566,6	5 058,1	5 713,7
Dondușeni	5 424,8	5 939,9	4 268,1	4 172,9	7 495,4	7 744,8	6 089,3	6 786,0	4 964,5	5 787,0	5 265,1	5 988,8
Drochia	5 991,9	6 441,1	5 079,9	5 539,3	7 037,6	7 578,5	6 523,9	7 217,4	5 395,8	6 033,7	6 207,8	6 407,9
Edineț	5 433,3	5 951,4	4 506,1	4 691,0	6 078,6	6 677,0	7 003,3	7 703,7	5 315,4	5 847,5	5 152,3	5 703,1
Fălești	5 121,0	5 666,6	4 504,3	4 723,9	4 863,7	5 340,3	6 333,6	6 925,4	5 228,8	5 909,6	5 318,1	5 881,2
Florești	5 530,3	6 031,0	4 839,1	4 680,1	5 729,9	5 924,6	6 008,4	6 576,8	5 644,0	6 264,3	5 416,8	6 298,1
Glodeni	5 294,3	5 953,9	4 393,8	4 984,4	5 404,7	5 784,4	6 343,6	6 710,3	5 663,1	6 466,4	5 238,0	6 060,4
Ocnita	5 380,1	5 715,2	4 907,9	4 896,4	6 506,4	6 720,7	6 169,3	6 646,6	5 406,2	5 993,1	5 063,0	5 370,6
Râșcani	5 662,7	6 019,6	4 862,9	5 024,4	6 673,2	6 937,1	6 248,9	6 901,6	5 636,5	6 191,5	5 506,2	5 742,9
Sângerei	5 493,1	6 054,9	4 759,9	4 912,6	5 226,8	5 673,6	6 400,6	7 033,7	5 602,6	6 408,3	5 596,5	6 080,2
Soroca	5 598,2	6 214,7	4 834,1	5 135,4	5 710,0	6 163,6	6 730,7	7 509,9	5 830,3	6 445,8	5 339,8	6 158,9
<b>Centru</b>	<b>5 910,6</b>	<b>6 429,9</b>	<b>5 003,1</b>	<b>5 327,0</b>	<b>6 611,5</b>	<b>6 792,2</b>	<b>7 005,6</b>	<b>7 712,2</b>	<b>5 667,8</b>	<b>6 325,3</b>	<b>5 539,8</b>	<b>6 191,7</b>
Anenii Noi	6 176,6	6 732,0	5 780,1	6 604,2	6 443,3	6 713,7	8 933,2	9 451,6	5 946,2	6 479,8	5 483,4	6 194,1
Călărași	5 699,1	6 172,1	4 648,5	5 041,5	5 685,9	5 933,4	5 943,1	6 509,3	5 769,9	6 322,6	5 903,8	6 436,9
Criuleni	6 253,6	6 679,0	5 052,0	5 348,4	8 522,4	8 298,2	6 777,0	7 396,8	5 460,4	6 245,3	5 790,0	6 209,3
Dubăsari	5 483,6	6 141,7	4 267,7	4 609,5	5 964,2	5 998,6	6 958,0	7 720,6	5 873,4	6 534,2	4 904,2	5 739,0
Hâncești	5 735,1	6 423,2	4 666,4	5 254,9	5 766,0	5 840,1	7 255,5	8 027,8	5 648,5	6 354,3	5 638,5	6 480,3
Ialoveni	5 790,4	6 375,6	4 722,5	4 925,5	6 083,7	6 860,7	6 864,1	7 287,4	5 596,3	6 467,3	5 676,1	6 071,4
Nisporeni	5 276,2	5 879,5	5 908,8	6 740,1	5 051,8	5 375,5	6 359,0	7 244,4	5 247,8	5 900,4	5 142,2	5 749,8
Orhei	6 434,2	6 730,4	5 440,6	5 593,8	7 630,6	7 228,1	6 979,3	7 597,3	6 280,4	6 615,9	5 398,9	6 247,4
Rezina	6 085,9	6 604,3	5 230,4	5 803,4	7 844,1	7 873,5	6 527,0	7 456,6	5 533,4	6 138,5	5 374,5	5 968,1
Strășeni	5 906,1	6 452,2	5 548,7	5 454,0	5 923,1	6 349,3	6 676,4	7 420,3	5 663,5	6 420,3	5 939,1	6 496,6
Șoldănești	5 585,8	6 083,4	5 182,3	5 474,6	5 872,6	6 210,4	6 061,6	6 712,3	5 408,1	6 045,7	5 725,8	6 303,4
Telenești	5 244,3	5 704,0	4 248,4	4 110,0	5 792,7	6 158,6	5 689,4	6 372,9	5 151,5	5 721,9	5 308,2	5 827,9
Ungheni	5 827,5	6 415,7	4 420,0	4 593,9	6 290,9	6 668,3	7 635,8	8 563,0	5 702,7	6 482,4	5 444,5	6 147,5
<b>Sud</b>	<b>5 572,2</b>	<b>6 151,3</b>	<b>4 753,3</b>	<b>4 920,8</b>	<b>6 043,1</b>	<b>6 588,2</b>	<b>6 989,9</b>	<b>7 581,1</b>	<b>5 497,4</b>	<b>6 128,8</b>	<b>5 390,5</b>	<b>6 045,0</b>
Basarabeasca	4 986,7	5 412,5	3 803,2	3 784,5	5 317,9	6 013,7	6 281,9	7 305,2	5 608,4	6 309,8	4 787,3	5 050,1
Cahul	6 075,5	6 750,6	4 760,5	5 048,9	6 070,7	6 657,5	8 492,0	9 225,8	5 980,7	6 664,8	5 904,3	6 646,9
Cantemir	5 384,9	6 139,0	4 847,5	5 241,5	5 391,8	5 902,8	6 167,1	6 923,3	5 411,9	6 144,2	5 511,0	6 593,6
Căușeni	5 459,4	5 990,9	5 109,6	4 915,4	5 734,6	6 268,0	6 399,7	7 006,3	5 233,0	5 890,1	5 366,2	5 964,2
Cimișlia	5 552,2	5 918,5	4 815,3	4 668,4	6 440,1	6 764,4	6 536,0	6 695,6	5 460,0	5 922,2	5 285,5	5 981,8
Leova	5 354,1	5 959,8	4 819,9	5 064,8	5 730,8	6 372,8	6 383,7	6 828,3	5 024,8	5 806,8	5 315,6	5 937,8
Ștefan Vodă	5 434,6	5 857,8	4 392,6	4 756,2	7 958,4	8 325,3	5 614,3	6 242,0	5 346,4	5 765,7	5 394,9	5 668,9
Taraclia	5 208,9	5 917,9	4 967,0	5 070,0	5 694,6	6 367,5	6 533,9	7 120,6	5 527,0	6 124,2	4 652,4	5 586,0
<b>U.T.A. Găgăuzia</b>	<b>5 554,9</b>	<b>6 150,7</b>	<b>4 241,2</b>	<b>4 596,5</b>	<b>6 127,2</b>	<b>7 124,5</b>	<b>6 904,9</b>	<b>7 650,8</b>	<b>5 753,5</b>	<b>6 410,6</b>	<b>5 301,9</b>	<b>5 627,5</b>

## 5.2. Câștigul salarial mediu lunar brut, pe sexe

lei

Regiuni de dezvoltare/ municipii, raioane	2019				2020			
	Total	Inclusiv:		Disparitatea salarială de gen, %	Total	Inclusiv:		Disparitatea salarială de gen, %
		femei	bărbați			femei	bărbați	
<b>Total țară</b>	<b>7233,7</b>	<b>6709,8</b>	<b>7808,0</b>	<b>14,1</b>	<b>7 943,0</b>	<b>7 387,2</b>	<b>8 558,5</b>	<b>13,7</b>
<b>Mun. Chișinău</b>	<b>8686,4</b>	<b>7913,6</b>	<b>9460,8</b>	<b>16,4</b>	<b>9 561,3</b>	<b>8 650,7</b>	<b>10 487,3</b>	<b>17,5</b>
<b>Nord</b>	<b>5916,1</b>	<b>5697,2</b>	<b>6184,9</b>	<b>7,9</b>	<b>6 501,2</b>	<b>6 337,5</b>	<b>6 705,9</b>	<b>5,5</b>
mun. Bălți	6863,2	6605,2	7154,9	7,7	7 618,3	7 415,1	7 862,5	5,7
Briceni	5078,3	5004,1	5173,2	3,3	5 707,7	5 713,4	5 701,4	-0,2
Dondușeni	5424,8	5026,4	5951,5	15,5	5 939,9	5 675,1	6 276,8	9,6
Drochia	5991,9	5588,8	6464,6	13,5	6 441,1	6 033,2	6 925,5	12,9
Edineț	5433,3	5314,5	5558,7	4,4	5 951,4	5 849,6	6 058,8	3,5
Fălești	5121,0	5005,1	5305,5	5,7	5 666,6	5 528,9	5 893,8	6,2
Florești	5530,3	5230,3	5914,3	11,6	6 031,0	5 810,5	6 303,9	7,8
Glodeni	5294,3	5246,1	5353,2	2,0	5 953,9	6 005,4	5 890,2	-2,0
Ocnîța	5380,1	5142,8	5665,4	9,2	5 715,2	5 620,2	5 829,5	3,6
Râșcani	5662,7	5489,7	5863,9	6,4	6 019,6	5 833,1	6 257,9	6,8
Sângerei	5493,1	5406,0	5627,9	3,9	6 054,9	6 037,0	6 084,6	0,8
Soroca	5598,2	5541,2	5673,3	2,3	6 214,7	6 171,7	6 270,6	1,6
<b>Centru</b>	<b>5910,6</b>	<b>5740,6</b>	<b>6119,8</b>	<b>6,2</b>	<b>6 429,9</b>	<b>6 344,2</b>	<b>6 535,2</b>	<b>2,9</b>
Anenii Noi	6176,6	5667,3	6705,9	15,5	6 732,0	6 226,1	7 235,9	14,0
Călărași	5699,1	5791,5	5592,7	-3,6	6 172,1	6 244,2	6 092,8	-2,5
Criuleni	6253,6	6128,2	6413,6	4,4	6 679,0	6 857,3	6 475,2	-5,9
Dubăsari	5483,6	5460,2	5513,9	1,0	6 141,7	6 060,0	6 244,1	2,9
Hâncești	5735,1	5667,2	5816,9	2,6	6 423,2	6 423,0	6 423,6	0,0
Ialoveni	5790,4	5613,2	6025,3	6,8	6 375,6	6 444,1	6 293,6	-2,4
Nisporeni	5276,2	5308,5	5229,9	-1,5	5 879,5	5 913,1	5 828,8	-1,4
Orhei	6434,2	6106,1	6854,3	10,9	6 730,4	6 630,1	6 864,8	3,4
Rezina	6085,9	5636,4	6568,5	14,2	6 604,3	6 122,8	7 177,3	14,7
Strășeni	5906,1	5622,8	6204,6	9,4	6 452,2	6 379,3	6 535,4	2,4
Șoldănești	5585,8	5375,1	5849,3	8,1	6 083,4	6 058,5	6 110,5	0,9
Telenești	5244,3	5354,3	5078,8	-5,4	5 704,0	5 853,0	5 483,6	-6,7
Ungheni	5827,5	5876,5	5762,7	-2,0	6 415,7	6 311,6	6 563,2	3,8
<b>Sud</b>	<b>5572,2</b>	<b>5443,0</b>	<b>5725,1</b>	<b>4,9</b>	<b>6 151,3</b>	<b>6 089,3</b>	<b>6 225,8</b>	<b>2,2</b>
Basarabeasca	4986,7	5023,4	4954,4	-1,4	5 412,5	5 727,7	5 124,1	-11,8
Cahul	6075,5	5845,2	6338,7	7,8	6 750,6	6 538,0	6 998,9	6,6
Cantemir	5384,9	5460,0	5285,0	-3,3	6 139,0	6 207,8	6 044,5	-2,7
Căușeni	5459,4	5340,8	5607,3	4,8	5 990,9	5 866,4	6 165,6	4,9
Cimișlia	5552,2	5467,5	5636,7	3,0	5 918,5	5 923,7	5 913,5	-0,2
Leova	5354,1	5280,4	5450,3	3,1	5 959,8	6 027,9	5 873,8	-2,6
Ștefan Vodă	5434,6	5313,1	5598,2	5,1	5 857,8	5 766,1	5 986,7	3,7
Taraclia	5208,9	4988,7	5482,2	9,0	5 917,9	5 917,9	5 917,9	0,0
<b>UTA Găgăuzia</b>	<b>5554,9</b>	<b>5548,9</b>	<b>5561,9</b>	<b>0,2</b>	<b>6 150,7</b>	<b>6 180,9</b>	<b>6 118,8</b>	<b>-1,0</b>

## VENITURILE ȘI CHELTUIELILE GOSPODĂRIILOR

## 5.3. Structura veniturilor disponibile, pe regiuni statistice

	2015	2016	2017	2018	2019 (i)	2020
<b>Total țară</b>						
<b>Total venituri disponibile (medii lunare pe o persoană), lei</b>	<b>1 951,8</b>	<b>2 051,8</b>	<b>2 208,5</b>	<b>2 357,1</b>	<b>2 880,6</b>	<b>3 096,6</b>
inclusiv în %, pe surse de formare:						
Activitatea salarială	43,3	44,9	46,2	47,5	50,2	50,2
Activitatea individuală agricolă	9,2	8,4	8,2	7,7	8,9	8,3
Activitatea individuală non-agricolă	7,5	7,1	5,8	6,0	6,3	6,3
Venit din proprietate	0,2	0,1	0,1	0,1	0,3	0,2
Prestații sociale	17,1	17,5	18,5	18,8	18,7	19,3
inclusiv pensii	13,6	14,2	15,0	15,2	14,4	14,5
Alte venituri	22,7	21,9	21,1	19,9	15,6	15,6
din care, transferuri din afara țării	18,6	18,4	17,6	16,3	12,4	12,9
<b>Mun. Chișinău</b>						
<b>Total venituri disponibile (medii lunare pe o persoană), lei</b>	<b>2 582,8</b>	<b>2 842,1</b>	<b>3 049,4</b>	<b>3 264,2</b>	<b>4 184,5</b>	<b>4 355,0</b>
inclusiv în %, pe surse de formare:						
Activitatea salarială	63,4	66,5	66,7	69,1	68,5	67,4
Activitatea individuală agricolă	0,4	0,3	0,3	0,2	0,2	0,3
Activitatea individuală non-agricolă	8,9	7,4	5,6	5,3	4,8	5,4
Venit din proprietate	0,5	0,3	0,2	0,1	0,5	0,6
Prestații sociale	15,5	13,9	15,0	14,3	14,9	14,7
inclusiv pensii	11,4	11,3	12,3	11,9	11,3	11,1
Alte venituri	11,3	11,6	12,1	10,9	11,2	11,6
din care, transferuri din afara țării	5,9	7,3	7,4	6,4	6,2	7,0
<b>Nord</b>						
<b>Total venituri disponibile (medii lunare pe o persoană), lei</b>	<b>1 823,3</b>	<b>1 830,7</b>	<b>1 999,5</b>	<b>2 131,3</b>	<b>2 507,9</b>	<b>2 729,7</b>
inclusiv în %, pe surse de formare:						
Activitatea salarială	32,9	33,2	34,0	34,0	38,4	38,5
Activitatea individuală agricolă	14,3	13,0	13,1	12,0	17,6	17,4
Activitatea individuală non-agricolă	5,3	6,5	5,5	5,7	7,0	6,5
Venit din proprietate	0,0	0,1	0,1	0,0	0,2	-
Prestații sociale	18,8	21,4	21,4	22,3	20,2	22,9
inclusiv pensii	15,9	17,6	17,3	17,7	15,7	17,3
Alte venituri	28,6	25,8	25,9	25,9	16,5	14,8
din care, transferuri din afara țării	24,5	22,1	22,4	22,0	13,8	12,9
<b>Centru</b>						
<b>Total venituri disponibile (medii lunare pe o persoană), lei</b>	<b>1 733,9</b>	<b>1 785,8</b>	<b>1 901,9</b>	<b>2 082,7</b>	<b>2 530,4</b>	<b>2 811,2</b>
inclusiv în %, pe surse de formare:						
Activitatea salarială	35,4	35,1	39,2	40,2	43,8	44,5
Activitatea individuală agricolă	12,7	12,5	10,6	9,2	9,3	8,5
Activitatea individuală non-agricolă	9,5	8,6	6,8	6,8	7,3	7,5
Venit din proprietate	0,1	0,1	0,0	0,0	0,3	0,0
Prestații sociale	16,9	17,0	19,3	20,3	19,8	20,8
inclusiv pensii	13,1	13,4	14,9	16,2	14,9	15,5
Alte venituri	25,5	26,7	24,0	23,4	19,5	18,7
din care, transferuri din afara țării	22,5	23,8	21,3	20,8	17,2	17,1
<b>Sud</b>						
<b>Total venituri disponibile (medii lunare pe o persoană), lei</b>	<b>1 691,7</b>	<b>1 802,2</b>	<b>1 943,6</b>	<b>1 985,6</b>	<b>2 356,4</b>	<b>2 524,5</b>
inclusiv în %, pe surse de formare:						
Activitatea salarială	33,9	34,7	35,1	36,1	38,8	42,4
Activitatea individuală agricolă	12,5	11,4	12,4	14,0	13,8	11,0
Activitatea individuală non-agricolă	5,0	4,9	5,2	6,5	6,7	5,6
Venit din proprietate	0,0	-	0,1	0,1	-	-
Prestații sociale	17,8	19,8	20,1	20,2	22,9	21,0
inclusiv pensii	14,8	16,4	16,7	16,6	18,4	15,6
Alte venituri	30,8	29,2	27,2	23,1	17,8	20,1
din care, transferuri din afara țării	27,1	26,5	24,9	20,1	15,7	18,4

(i) - întrerupere în seriile de timp



## 5.4. Structura cheltuielilor de consum, pe regiuni statistice

	2015	2016	2017	2018	2019 (i)	2020
<b>Total țară</b>						
<b>Total cheltuieli de consum (medii lunare pe o persoană) , lei</b>	<b>2 035,3</b>	<b>2 106,3</b>	<b>2 217,0</b>	<b>2 389,1</b>	<b>2 786,5</b>	<b>2 791,1</b>
inclusiv în %, pentru:						
Produse alimentare și băuturi nealcoolice	41,5	42,1	42,9	43,2	40,6	43,5
Băuturi alcoolice și tutun	1,5	1,6	1,6	1,7	1,8	2,0
Îmbrăcăminte și încălțăminte	11,6	10,9	10,8	11,2	9,7	8,8
Locuință, apă, electricitate și gaze	17,7	17,5	18,4	17,9	16,2	16,1
Mobilier, dotarea și întreținerea locuinței	3,9	4,0	3,8	3,7	5,1	5,6
Sănătate	6,2	5,8	5,4	4,6	5,2	4,7
Transport	4,7	5,1	3,9	4,2	6,1	5,5
Telecomunicații	4,4	4,6	4,6	4,7	4,5	4,7
Recreere și cultură	1,4	1,3	1,4	1,5	2,8	2,4
Educație	0,7	0,8	0,6	0,6	1,1	0,8
Restaurante și hoteluri	1,8	1,6	1,9	2,1	2,6	2,0
Diverse produse și servicii	4,6	4,7	4,7	4,6	4,3	4,1
<b>Mun. Chișinău</b>						
<b>Total cheltuieli de consum (medii lunare pe o persoană) , lei</b>	<b>2 763,0</b>	<b>2 917,7</b>	<b>3 058,2</b>	<b>3 267,0</b>	<b>4 038,8</b>	<b>3 946,3</b>
inclusiv în %, pentru:						
Produse alimentare și băuturi nealcoolice	37,0	36,5	38,2	38,6	34,4	37,7
Băuturi alcoolice și tutun	1,5	1,7	1,8	1,8	1,6	2,2
Îmbrăcăminte și încălțăminte	10,1	9,9	10,1	10,2	9,5	8,3
Locuință, apă, electricitate și gaze	18,1	17,0	19,2	17,4	14,4	15,1
Mobilier, dotarea și întreținerea locuinței	3,3	3,6	3,6	3,1	4,7	5,3
Sănătate	6,5	5,3	4,9	4,6	5,7	5,2
Transport	6,3	9,0	5,3	6,0	8,4	7,1
Telecomunicații	4,8	5,1	4,7	4,9	4,2	4,5
Recreere și cultură	2,5	2,3	2,6	3,1	5,1	4,4
Educație	1,0	1,2	0,8	0,9	2,0	1,2
Restaurante și hoteluri	3,9	3,4	3,9	4,5	5,7	4,5
Diverse produse și servicii	4,9	5,2	5,1	5,0	4,4	4,5
<b>Nord</b>						
<b>Total cheltuieli de consum (medii lunare pe o persoană) , lei</b>	<b>1 889,5</b>	<b>1 854,4</b>	<b>1 972,3</b>	<b>2 151,6</b>	<b>2 431,7</b>	<b>2 477,3</b>
inclusiv în %, pentru:						
Produse alimentare și băuturi nealcoolice	41,0	42,5	43,4	42,9	42,7	46,2
Băuturi alcoolice și tutun	1,3	1,5	1,5	1,6	2,2	1,8
Îmbrăcăminte și încălțăminte	13,6	12,6	12,2	12,3	10,7	9,8
Locuință, apă, electricitate și gaze	17,9	18,4	19,0	18,5	17,2	16,7
Mobilier, dotarea și întreținerea locuinței	4,1	3,9	4,2	4,1	5,5	5,8
Sănătate	7,5	6,9	5,8	5,6	4,3	4,3
Transport	3,5	3,0	2,6	3,2	4,8	3,6
Telecomunicații	4,3	4,4	4,6	4,7	4,7	4,9
Recreere și cultură	0,7	0,7	0,7	0,8	1,6	1,3
Educație	0,6	0,5	0,6	0,3	0,7	0,5
Restaurante și hoteluri	0,7	0,7	0,8	1,2	1,1	0,7
Diverse produse și servicii	4,8	4,9	4,7	4,8	4,5	4,4

VENITURILE ȘI CHELTUIELILE POPULAȚIEI

continuare

	2015	2016	2017	2018	2019 (i)	2020
<b>Centru</b>						
<b>Total cheltuieli de consum (medii lunare pe o persoană) , lei</b>	<b>1 768,1</b>	<b>1 867,0</b>	<b>1 938,7</b>	<b>2 161,1</b>	<b>2 522,7</b>	<b>2 614,3</b>
inclusiv în %, pentru:						
Produse alimentare și băuturi nealcoolice	44,7	45,6	46,2	46,0	43,8	44,9
Băuturi alcoolice și tutun	1,7	1,7	1,6	1,7	1,9	1,9
Îmbrăcăminte și încălțăminte	11,8	10,9	10,3	11,4	9,3	9,1
Locuință, apă, electricitate și gaze	17,2	17,0	17,2	17,8	16,6	16,1
Mobilier, dotarea și întreținerea locuinței	4,3	4,3	3,9	4,3	5,1	6,0
Sănătate	5,0	6,2	5,5	4,0	5,5	4,7
Transport	4,7	3,6	4,0	3,9	5,6	6,3
Telecomunicații	4,0	4,2	4,5	4,4	4,5	4,5
Recreere și cultură	0,8	1,1	0,9	0,9	1,8	1,5
Educație	0,7	0,6	0,6	0,6	0,7	0,5
Restaurante și hoteluri	0,9	0,8	1,0	0,8	1,1	0,9
Diverse produse și servicii	4,2	4,0	4,3	4,1	4,1	3,6
<b>Sud</b>						
<b>Total cheltuieli de consum (medii lunare pe o persoană) , lei</b>	<b>1 756,9</b>	<b>1 833,1</b>	<b>1 960,0</b>	<b>1 998,5</b>	<b>2 163,6</b>	<b>2 096,9</b>
inclusiv în %, pentru:						
Produse alimentare și băuturi nealcoolice	46,3	47,1	46,4	48,4	45,6	49,9
Băuturi alcoolice și tutun	1,4	1,3	1,3	1,4	1,6	1,8
Îmbrăcăminte și încălțăminte	10,7	10,3	11,2	11,2	8,9	7,8
Locuință, apă, electricitate și gaze	17,4	18,1	17,8	17,9	18,1	17,5
Mobilier, dotarea și întreținerea locuinței	4,1	4,4	3,7	3,5	5,3	5,1
Sănătate	5,5	4,8	5,9	4,2	5,0	3,9
Transport	3,8	3,2	2,8	2,9	3,9	3,4
Telecomunicații	4,4	4,7	4,6	4,9	4,9	5,3
Recreere și cultură	1,0	0,7	0,8	0,7	1,3	1,0
Educație	0,4	0,6	0,4	0,3	0,7	0,5
Restaurante și hoteluri	0,9	0,6	0,9	0,6	0,8	0,3
Diverse produse și servicii	4,1	4,2	4,3	4,1	3,9	3,3

(i) - întrerupere în seriile de timp

**5.5. Structura gospodăriilor, după tipul gospodăriei, pe regiuni statistice**

	procente					
	2015	2016	2017	2018	2019 (i)	2020
<b>Total țară</b>						
<b>Total gospodării</b>	<b>100,0</b>	<b>100,0</b>	<b>100,0</b>	<b>100,0</b>	<b>100,0</b>	<b>100,0</b>
din care, formate din:						
O singură persoană	27,4	28,3	28,9	33,6	30,9	31,1
Cuplu familial fără copii	21,7	21,8	24,1	21,8	22,3	25,7
Alte gospodării fără copii	17,0	16,7	14,6	12,8	15,3	12,1
Cuplu familial cu copii	18,9	18,2	18,0	18,1	17,8	19,4
Părinte singur cu copii	1,9	2,5	2,1	2,3	2,4	2,5
Alte gospodării cu copii	13,0	12,5	12,4	11,5	11,3	9,2
<b>Mun. Chișinău</b>						
<b>Total gospodării</b>	<b>100,0</b>	<b>100,0</b>	<b>100,0</b>	<b>100,0</b>	<b>100,0</b>	<b>100,0</b>
din care, formate din:						
O singură persoană	26,5	27,7	31,4	33,2	26,7	29,0
Cuplu familial fără copii	15,9	18,9	21,6	17,7	21,2	21,6
Alte gospodării fără copii	20,4	18,3	16,3	13,6	14,6	13,3
Cuplu familial cu copii	23,8	21,6	19,5	21,5	25,9	24,4
Părinte singur cu copii	3,0	3,9	2,8	4,3	4,0	3,8
Alte gospodării cu copii	10,4	9,7	8,5	9,7	7,6	7,9
<b>Nord</b>						
<b>Total gospodării</b>	<b>100,0</b>	<b>100,0</b>	<b>100,0</b>	<b>100,0</b>	<b>100,0</b>	<b>100,0</b>
din care, formate din:						
O singură persoană	28,1	28,6	30,9	35,5	32,9	34,3
Cuplu familial fără copii	25,7	24,0	24,8	23,3	22,5	27,7
Alte gospodării fără copii	14,6	16,4	12,2	11,1	15,2	10,3
Cuplu familial cu copii	17,5	17,7	17,7	19,1	17,0	18,5
Părinte singur cu copii	2,2	2,0	2,0	1,9	1,9	2,4
Alte gospodării cu copii	11,9	11,3	12,4	9,1	10,5	6,9
<b>Centru</b>						
<b>Total gospodării</b>	<b>100,0</b>	<b>100,0</b>	<b>100,0</b>	<b>100,0</b>	<b>100,0</b>	<b>100,0</b>
din care, formate din:						
O singură persoană	27,9	27,5	26,3	32,1	32,0	31,1
Cuplu familial fără copii	23,7	23,3	24,4	23,6	20,7	27,5
Alte gospodării fără copii	15,4	16,2	14,1	13,5	16,8	12,5
Cuplu familial cu copii	18,5	16,6	18,5	15,4	14,3	17,7
Părinte singur cu copii	1,5	2,5	1,8	1,7	2,1	1,3
Alte gospodării cu copii	13,0	13,9	15,0	13,6	14,1	9,9
<b>Sud</b>						
<b>Total gospodării</b>	<b>100,0</b>	<b>100,0</b>	<b>100,0</b>	<b>100,0</b>	<b>100,0</b>	<b>100,0</b>
din care, formate din:						
O singură persoană	26,8	29,9	26,3	33,2	31,3	28,7
Cuplu familial fără copii	19,6	19,8	26,0	22,2	25,8	24,8
Alte gospodării fără copii	19,2	15,8	16,5	13,2	13,9	12,7
Cuplu familial cu copii	15,4	17,1	15,6	16,3	14,6	17,0
Părinte singur cu copii	0,9	1,4	2,0	1,0	1,6	2,9
Alte gospodării cu copii	18,1	15,9	13,5	14,1	12,7	13,9

(i) - întrerupere în seriile de timp

## 5.6. Structura gospodăriilor, după numărul de copii, pe regiuni statistice

	procente					
	2015	2016	2017	2018	2019 (i)	2020
<b>Total țară</b>						
<b>Total gospodării</b>	<b>100,0</b>	<b>100,0</b>	<b>100,0</b>	<b>100,0</b>	<b>100,0</b>	<b>100,0</b>
din care, formate din:						
Cu 1 copil	18,2	18,0	16,3	16,9	14,9	15,2
Cu 2 copii	12,3	11,7	12,8	11,0	12,5	11,5
Cu 3 copii și peste	3,4	3,6	3,5	3,8	4,2	4,3
Fără copii	66,1	66,8	67,4	68,2	68,4	68,9
<b>Mun. Chișinău</b>						
<b>Total gospodării</b>	<b>100,0</b>	<b>100,0</b>	<b>100,0</b>	<b>100,0</b>	<b>100,0</b>	<b>100,0</b>
din care, formate din:						
Cu 1 copil	23,3	20,2	17,9	22,6	18,9	20,0
Cu 2 copii	11,9	13,0	11,7	11,3	15,1	13,1
Cu 3 copii și peste	1,9	1,9	1,2	1,6	3,5	3,1
Fără copii	62,8	64,9	69,2	64,5	62,5	63,9
<b>Nord</b>						
<b>Total gospodării</b>	<b>100,0</b>	<b>100,0</b>	<b>100,0</b>	<b>100,0</b>	<b>100,0</b>	<b>100,0</b>
din care, formate din:						
Cu 1 copil	18,2	16,0	16,8	15,6	14,6	14,0
Cu 2 copii	10,2	11,0	11,8	10,9	12,1	9,8
Cu 3 copii și peste	3,1	3,9	3,5	3,6	2,9	3,9
Fără copii	68,5	69,1	67,9	69,9	70,5	72,3
<b>Centru</b>						
<b>Total gospodării</b>	<b>100,0</b>	<b>100,0</b>	<b>100,0</b>	<b>100,0</b>	<b>100,0</b>	<b>100,0</b>
din care, formate din:						
Cu 1 copil	14,4	16,8	15,2	14,1	13,4	12,2
Cu 2 copii	13,8	11,7	15,7	11,4	11,6	12,3
Cu 3 copii și peste	4,9	4,6	4,6	5,2	5,5	4,4
Fără copii	66,9	66,9	64,4	69,2	69,4	71,1
<b>Sud</b>						
<b>Total gospodării</b>	<b>100,0</b>	<b>100,0</b>	<b>100,0</b>	<b>100,0</b>	<b>100,0</b>	<b>100,0</b>
din care, formate din:						
Cu 1 copil	17,4	19,8	15,1	15,8	12,7	16,1
Cu 2 copii	13,6	10,9	11,0	10,4	11,1	11,2
Cu 3 copii și peste	3,5	3,8	5,0	5,1	5,2	6,5
Fără copii	65,5	65,5	68,9	68,6	71,0	66,2

(i) - întrerupere în seriile de timp

## 5.7. Dotarea locuințelor cu principalele comodități, pe regiuni statistice

	2015	2016	2017	2018	2019 (i)	2020	procente
<b>Total țară</b>							
Iluminare electrică	100,0	100,0	100,0	100,0	100,0	100,0	
Sursa de apă -rețea publică	63,5	64,0	67,9	69,2	68,8	71,2	
Apă caldă	49,4	51,7	55,3	56,6	59,1	62,9	
inclusiv rețea publică	10,6	11,5	11,5	10,1	7,3	8,6	
Încălzire centrală	19,3	19,8	19,2	19,2	14,6	14,6	
Sistem propriu/autonom de încălzire	14,4	15,6	15,8	17,2	24,5	24,9	
Gaze din rețea	57,6	57,3	56,8	56,8	59,2	57,9	
Grup sanitar în interiorul locuinței	41,2	43,0	45,3	46,1	54,2	56,1	
Sistem de canalizare	64,0	64,7	67,8	69,7	71,4	74,4	
inclusiv rețea publică	33,0	34,3	35,2	35,5	33,0	33,7	
Baie sau duș	53,7	55,3	58,3	59,7	61,1	64,0	
Telefon	86,5	85,1	83,4	81,4	79,2	76,2	
<b>Mun. Chișinău</b>							
Iluminare electrică	100,0	100,0	100,0	100,0	100,0	100,0	
Sursa de apă -rețea publică	97,9	97,6	96,5	95,8	95,8	98,1	
Apă caldă	90,5	91,8	90,9	90,3	94,2	95,7	
inclusiv rețea publică	44,8	47,8	45,5	41,8	31,9	37,0	
Încălzire centrală	71,5	74,1	68,5	69,8	57,0	56,6	
Sistem propriu/autonom de încălzire	18,0	16,9	20,8	19,3	34,1	34,7	
Gaze din rețea	91,3	90,7	89,9	89,1	86,8	83,4	
Grup sanitar în interiorul locuinței	89,9	92,8	90,7	90,3	90,8	92,2	
Sistem de canalizare	97,5	97,7	96,7	96,0	96,9	97,9	
inclusiv rețea publică	89,0	91,5	91,0	90,7	89,3	90,8	
Baie sau duș	91,7	94,2	93,6	92,6	92,7	92,1	
Telefon	93,2	89,4	85,2	79,0	69,3	60,9	
<b>Nord</b>							
Iluminare electrică	100,0	100,0	100,0	100,0	100,0	100,0	
Sursa de apă -rețea publică	36,2	37,1	39,4	41,9	49,4	53,8	
Apă caldă	30,0	31,9	36,3	38,7	42,7	46,6	
inclusiv rețea publică	-	-	-	-	-	-	
Încălzire centrală	8,2	6,8	6,6	8,4	5,3	5,0	
Sistem propriu/autonom de încălzire	10,2	11,6	11,2	12,0	20,8	20,4	
Gaze din rețea	38,7	37,6	36,9	36,7	44,4	45,4	
Grup sanitar în interiorul locuinței	26,5	26,3	29,2	29,8	42,2	42,1	
Sistem de canalizare	46,9	45,9	50,5	52,6	59,4	62,4	
inclusiv rețea publică	19,3	18,1	19,1	21,5	23,7	22,3	
Baie sau duș	38,1	36,6	40,7	40,7	46,0	49,5	
Telefon	86,4	84,8	82,6	76,8	77,3	77,0	
<b>Centru</b>							
Iluminare electrică	99,9	99,9	100,0	100,0	99,9	99,9	
Sursa de apă -rețea publică	52,9	54,2	62,8	64,8	64,4	64,3	
Apă caldă	34,9	39,3	44,0	47,7	51,2	56,6	
inclusiv rețea publică	-	0,1	-	-	-	-	
Încălzire centrală	0,1	0,1	0,1	-	-	-	
Sistem propriu/autonom de încălzire	13,7	15,6	13,8	17,1	21,9	23,5	
Gaze din rețea	44,8	45,5	43,0	45,2	45,8	45,1	
Grup sanitar în interiorul locuinței	25,9	28,5	31,6	33,8	45,3	47,9	
Sistem de canalizare	51,9	54,4	59,9	63,9	67,7	70,0	
inclusiv rețea publică	13,1	16,2	15,6	16,4	11,6	11,8	
Baie sau duș	38,6	42,0	46,3	51,1	54,6	58,9	
Telefon	81,0	80,5	80,9	84,0	84,3	82,7	
<b>Sud</b>							
Iluminare electrică	100,0	99,9	99,8	99,8	100,0	100,0	
Sursa de apă -rețea publică	79,3	76,5	80,5	83,8	72,5	76,3	
Apă caldă	50,0	49,5	52,9	54,7	54,1	57,8	
inclusiv rețea publică	-	-	-	-	-	-	
Încălzire centrală	-	-	-	-	-	-	
Sistem propriu/autonom de încălzire	17,5	19,9	19,3	23,1	22,3	22,1	
Gaze din rețea	64,5	62,1	63,2	64,1	68,8	66,4	
Grup sanitar în interiorul locuinței	25,7	26,9	28,4	32,9	41,8	45,9	
Sistem de canalizare	67,0	66,5	67,0	70,8	64,6	70,7	
inclusiv rețea publică	13,4	13,3	13,2	15,2	12,3	14,3	
Baie sau duș	53,2	54,3	55,6	59,6	56,2	59,9	
Telefon	86,9	87,0	86,2	87,4	86,2	84,1	

(i) - întrerupere în seriile de timp

## 5.8. Dotarea gospodăriilor cu bunuri de folosință îndelungată, pe regiuni statistice

bucăți la 100 gospodării

	2015	2016	2017	2018	2019 (i)	2020
<b>Total țară</b>						
Telefon mobil	151	152	156	154	167	170
Televizor	107	107	108	109	112	111
Computer	54	57	60	60	66	68
Frigider, congelator	95	96	97	98	101	104
Cuptor cu microunde	29	28	30	39	46	48
Mașină mecanică de spălat rufe	29	28	26	25	28	26
Mașină automat de spălat rufe	51	52	57	58	65	69
Aspirator	59	57	58	58	74	78
Bicicletă (pentru adulți)	13	11	11	10	23	25
Autoturism	24	23	22	22	27	28
<b>Mun. Chișinău</b>						
Telefon mobil	189	186	179	179	195	190
Televizor	113	113	113	116	120	117
Computer	85	87	85	84	98	101
Frigider, congelator	99	100	99	100	101	102
Cuptor cu microunde	41	37	43	47	61	61
Mașină mecanică de spălat rufe	5	4	5	5	4	2
Mașină automat de spălat rufe	88	89	88	88	93	96
Aspirator	87	85	86	83	93	93
Bicicletă (pentru adulți)	5	5	5	6	14	14
Autoturism	25	23	21	22	35	36
<b>Nord</b>						
Telefon mobil	138	139	145	144	160	159
Televizor	102	102	104	103	105	105
Computer	44	46	52	49	56	58
Frigider, congelator	94	93	94	97	99	101
Cuptor cu microunde	24	22	25	43	40	40
Mașină mecanică de spălat rufe	37	36	37	34	35	39
Mașină automat de spălat rufe	33	34	38	40	53	54
Aspirator	50	47	47	46	69	72
Bicicletă (pentru adulți)	11	9	9	9	19	22
Autoturism	24	22	20	18	26	24
<b>Centru</b>						
Telefon mobil	133	139	145	146	159	166
Televizor	105	107	107	108	111	113
Computer	40	46	51	51	55	56
Frigider, congelator	93	94	95	95	102	108
Cuptor cu microunde	24	21	22	27	42	46
Mașină mecanică de spălat rufe	35	36	31	30	35	29
Mașină automat de spălat rufe	39	42	49	51	58	65
Aspirator	45	45	45	48	68	73
Bicicletă (pentru adulți)	17	15	16	13	31	32
Autoturism	22	22	25	25	26	27
<b>Sud</b>						
Telefon mobil	149	147	158	151	155	170
Televizor	107	108	109	109	112	112
Computer	51	56	56	56	60	65
Frigider, congelator	96	96	99	103	104	106
Cuptor cu microunde	33	34	31	41	45	48
Mașină mecanică de spălat rufe	36	34	33	30	35	29
Mașină automat de spălat rufe	50	50	56	60	58	66
Aspirator	59	56	59	58	68	75
Bicicletă (pentru adulți)	18	17	17	14	29	35
Autoturism	25	24	22	24	22	24

(i) - întrerupere în seriile de timp

## 5.9. Consumul principalelor produse alimentare, pe regiuni statistice

medii anuale pe o persoană, kg

	2015	2016	2017	2018	2019 (i)	2020
<b>Total țară</b>						
Pâine și produse de panificație	110,4	114,5	118,8	119,9	120,3	119,3
Carne și preparate din carne	45,1	46,2	49,6	54,1	52,8	54,3
Lapte și produse din lapte, litri	207,1	211,3	218,5	233,3	242,0	245,5
Ulei vegetal, litri	11,9	12,6	12,5	11,9	11,7	11,8
Ouă, bucăți	173,4	181,5	191,9	199,6	218,8	219,8
Zahăr și produse de cofetărie	16,8	17,4	17,7	17,4	22,1	21,6
Pește și produse din pește	16,0	15,8	16,3	18,6	19,3	19,7
Cartofi	45,5	46,6	45,1	43,4	43,5	43,1
Legume și bostănoase	107,0	109,7	112,9	113,1	118,9	121,1
Fructe și pomușoare	49,5	48,4	50,3	55,0	70,1	68,8
<b>Mun. Chișinău</b>						
Pâine și produse de panificație	94,2	97,8	102,8	104,7	103,2	101,4
Carne și preparate din carne	52,1	52,8	59,0	63,5	59,5	60,2
Lapte și produse din lapte, litri	243,3	239,8	257,5	273,6	284,1	272,5
Ulei vegetal, litri	11,9	12,7	12,2	11,8	11,2	11,2
Ouă, bucăți	192,1	202,4	219,3	220,7	232,9	229,9
Zahăr și produse de cofetărie	17,1	17,8	17,3	17,4	20,1	20,2
Pește și produse din pește	14,1	13,2	14,1	16,7	17,6	17,7
Cartofi	43,3	45,4	40,4	40,3	39,9	40,9
Legume și bostănoase	108,1	111,8	118,6	116,7	119,4	123,3
Fructe și pomușoare	56,4	56,5	60,9	64,5	84,9	85,4
<b>Nord</b>						
Pâine și produse de panificație	112,1	115,5	121,1	123,0	126,4	127,3
Carne și preparate din carne	40,8	40,8	43,6	46,6	48,7	50,4
Lapte și produse din lapte, litri	214,2	210,7	225,9	240,2	250,3	263,8
Ulei vegetal, litri	12,3	12,7	12,8	12,6	12,7	12,9
Ouă, bucăți	167,6	170,6	189,4	204,2	214,5	223,3
Zahăr și produse de cofetărie	16,7	17,1	17,9	17,5	23,2	22,5
Pește și produse din pește	15,8	14,5	15,5	17,0	18,3	19,1
Cartofi	49,4	52,2	49,3	47,6	46,2	44,6
Legume și bostănoase	108,9	111,6	113,3	114,5	117,7	122,2
Fructe și pomușoare	49,0	45,5	48,3	53,7	65,8	66,0
<b>Centru</b>						
Pâine și produse de panificație	116,3	120,2	125,1	126,1	123,2	122,4
Carne și preparate din carne	44,2	46,1	48,2	54,4	52,0	54,4
Lapte și produse din lapte, litri	178,8	197,4	193,6	214,2	232,8	239,5
Ulei vegetal, litri	11,9	12,8	12,8	12,0	11,6	11,6
Ouă, bucăți	147,3	156,8	165,2	172,7	202,9	206,6
Zahăr și produse de cofetărie	16,4	16,9	17,2	17,2	23,2	21,9
Pește și produse din pește	16,3	17,3	17,7	20,4	20,9	21,8
Cartofi	41,4	40,6	42,5	39,4	41,1	40,2
Legume și bostănoase	104,2	103,1	108,6	108,3	123,0	122,3
Fructe și pomușoare	47,3	46,4	47,6	51,8	71,0	66,4
<b>Sud</b>						
Pâine și produse de panificație	119,4	124,9	125,8	124,7	128,0	124,8
Carne și preparate din carne	44,3	45,9	48,7	52,9	51,8	52,6
Lapte și produse din lapte, litri	195,8	198,4	197,8	202,5	191,7	194,0
Ulei vegetal, litri	11,1	11,9	12,0	10,9	11,0	11,3
Ouă, bucăți	200,1	210,3	203,5	209,0	232,6	222,5
Zahăr și produse de cofetărie	17,6	18,2	18,5	17,4	21,6	21,6
Pește și produse din pește	18,3	18,7	18,1	20,3	20,0	19,6
Cartofi	49,1	49,3	49,0	47,6	47,8	48,1
Legume și bostănoase	107,2	114,6	111,9	113,9	113,8	115,1
Fructe și pomușoare	44,9	45,5	44,5	50,2	56,7	56,1

(i) - întrerupere în seriile de timp

Harta 5.1. Câștigul salarial mediu brut lunar, în anul 2020

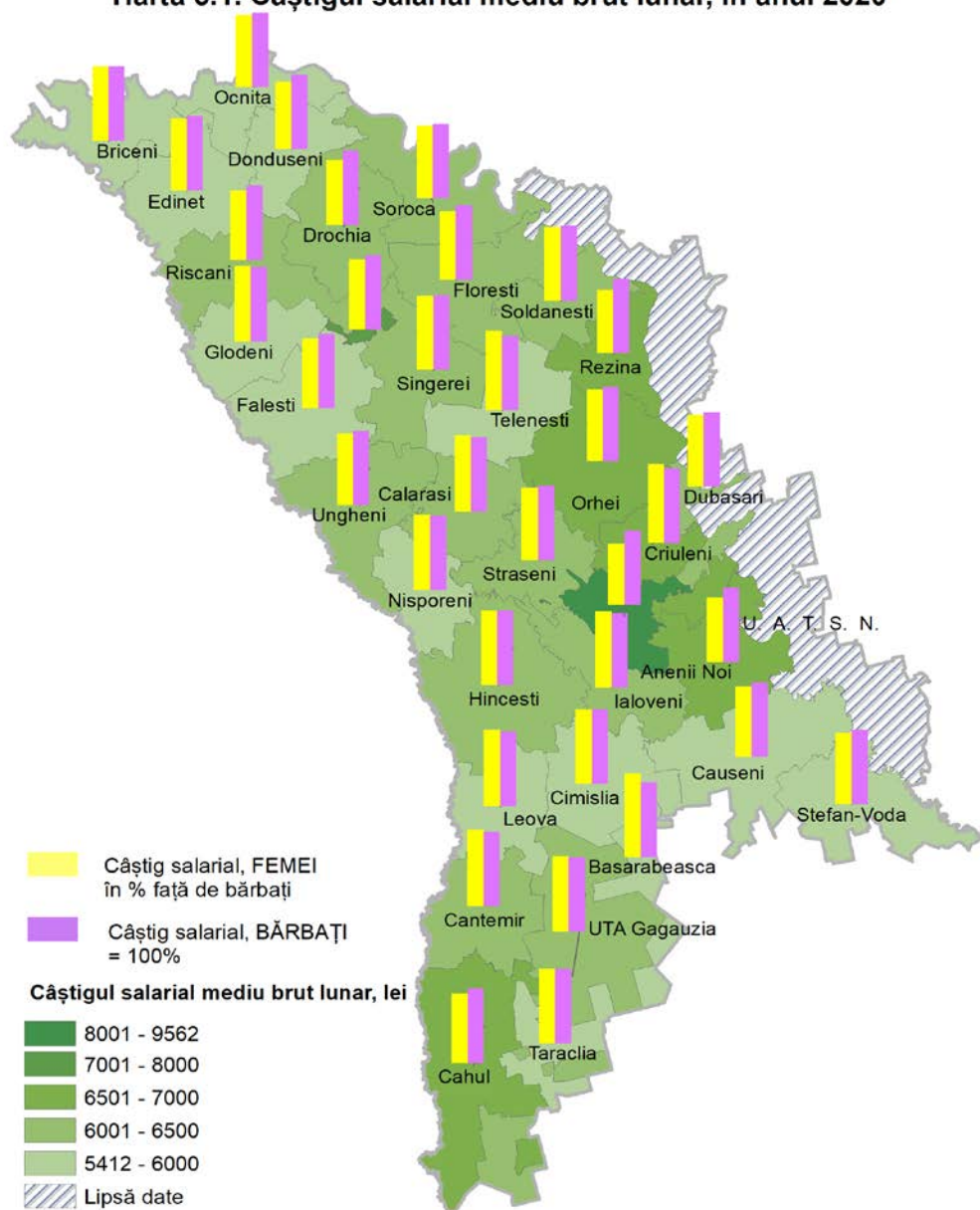



Dotarea locuințelor cu principalele comodități pe regiuni statistice, în anul 2020 (procente)

Harta 5.2. Apeduct

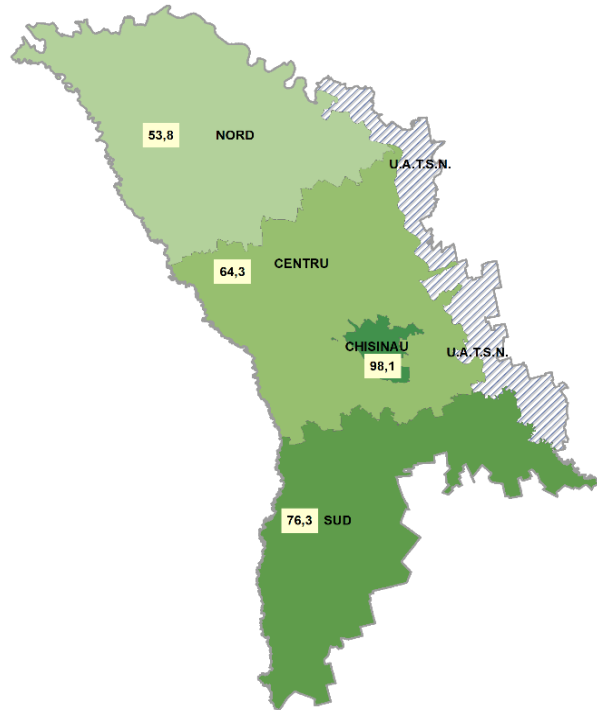

Harta 5.3. Gaze din rețea

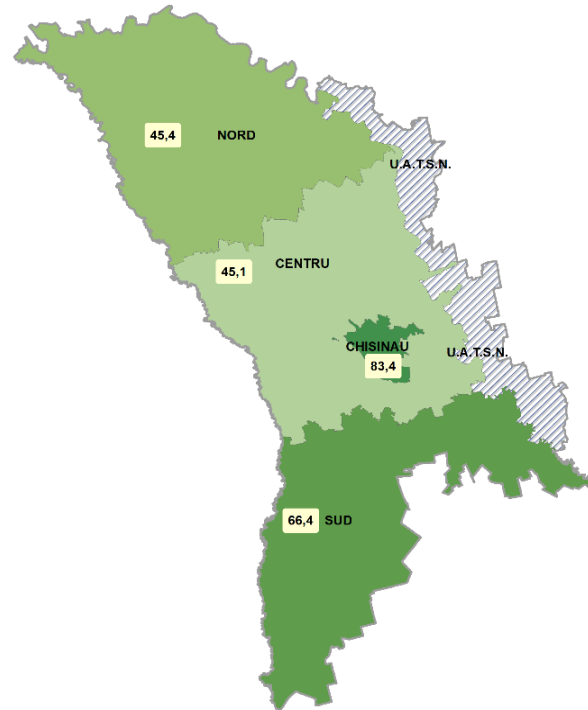

Harta 5.4. Instalație de canalizare

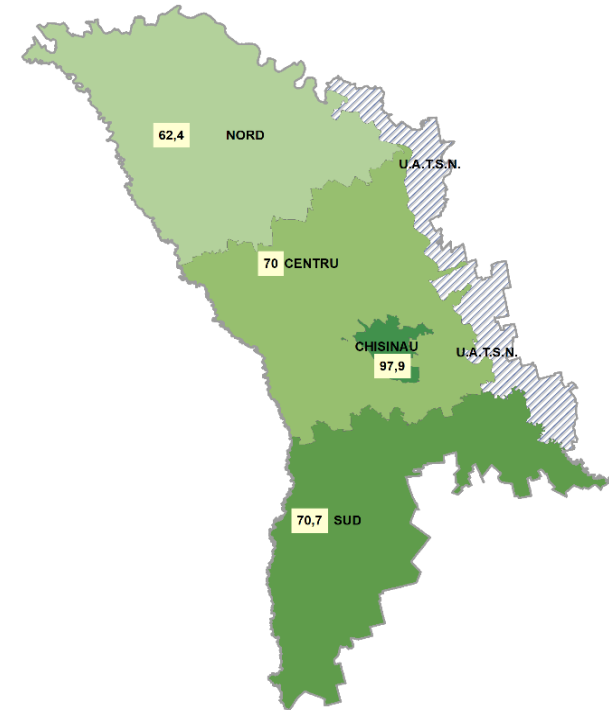

Dotarea gospodăriilor cu bunuri de folosință îndelungată pe regiuni statistice, în anul 2020 (bucăți la 100 gospodării)

Harta 5.5. Autoturism

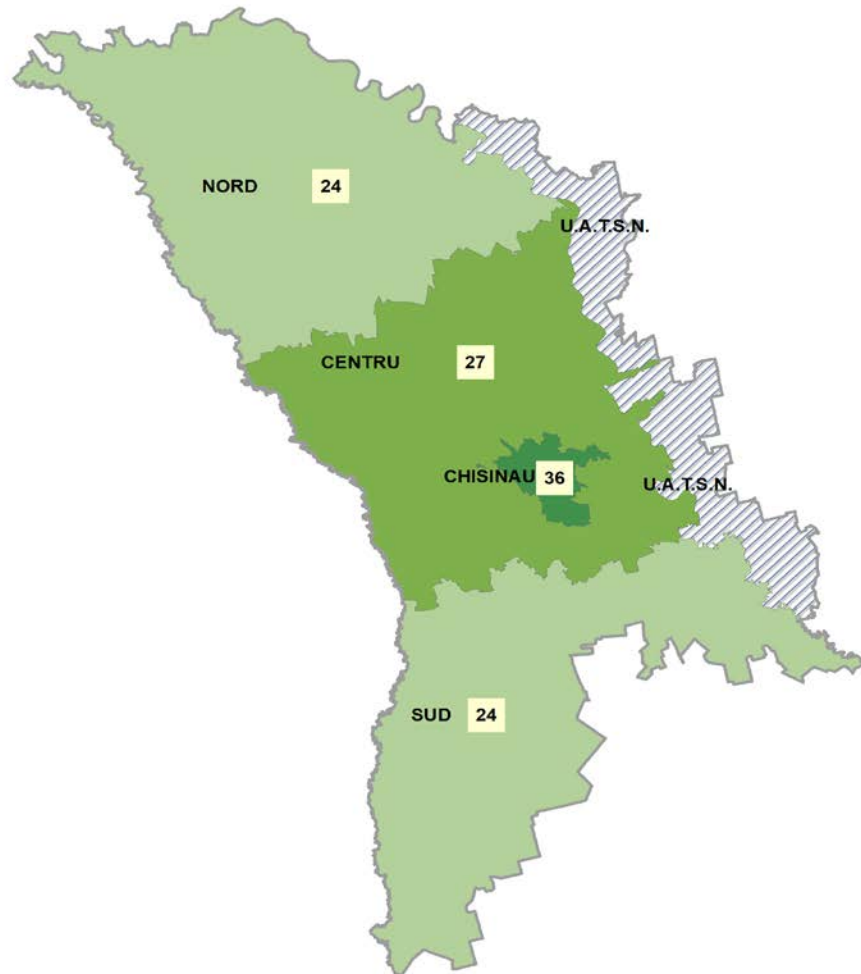

Harta 5.6. Bicicletă

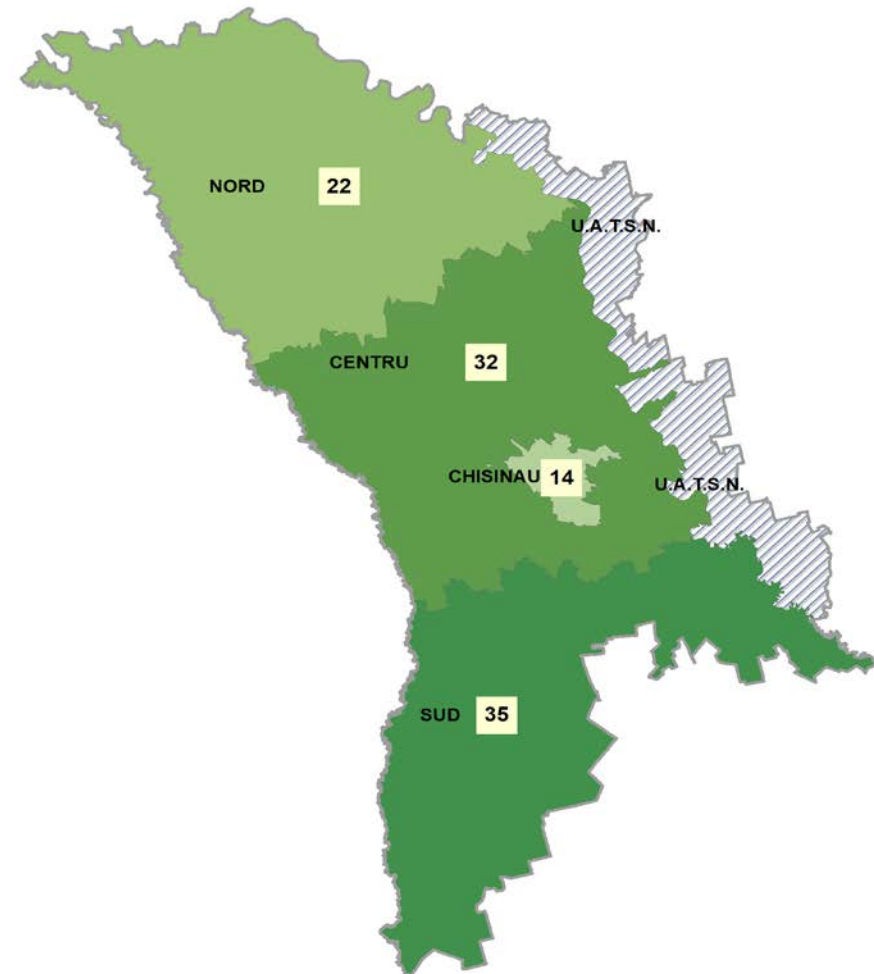

Dotarea gospodăriilor cu bunuri de folosință îndelungată pe regiuni statistice, în anul 2020 (bucăți la 100 gospodării)

Harta 5.7. Computer

Harta 5.8. Televizor

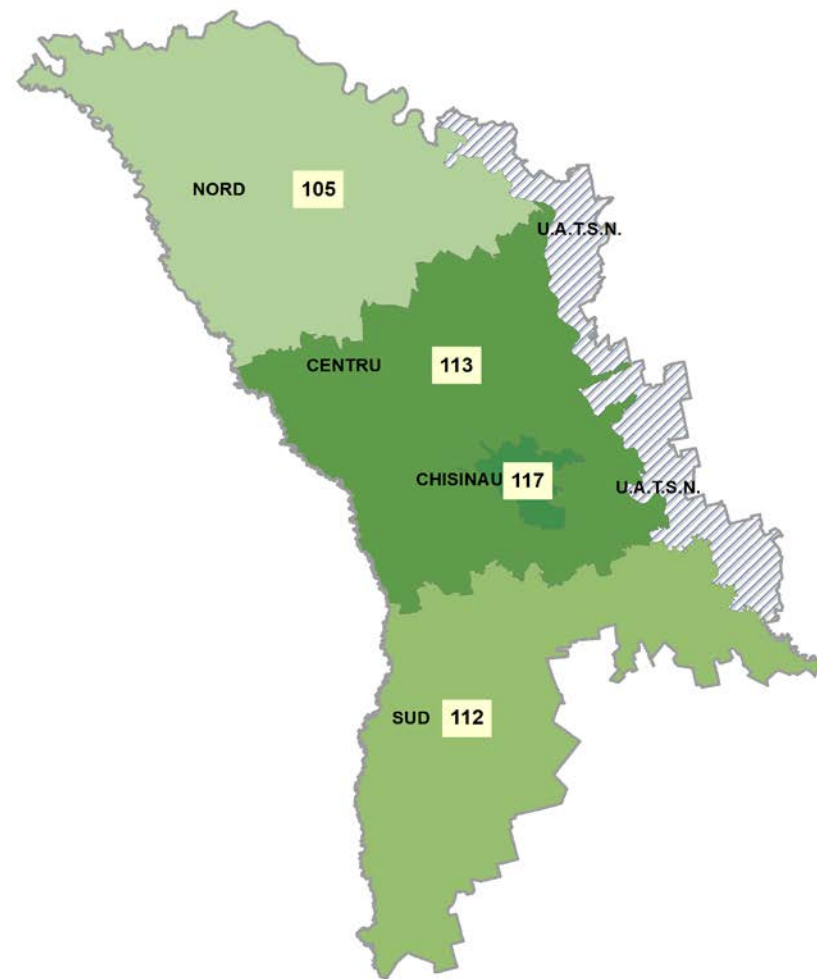
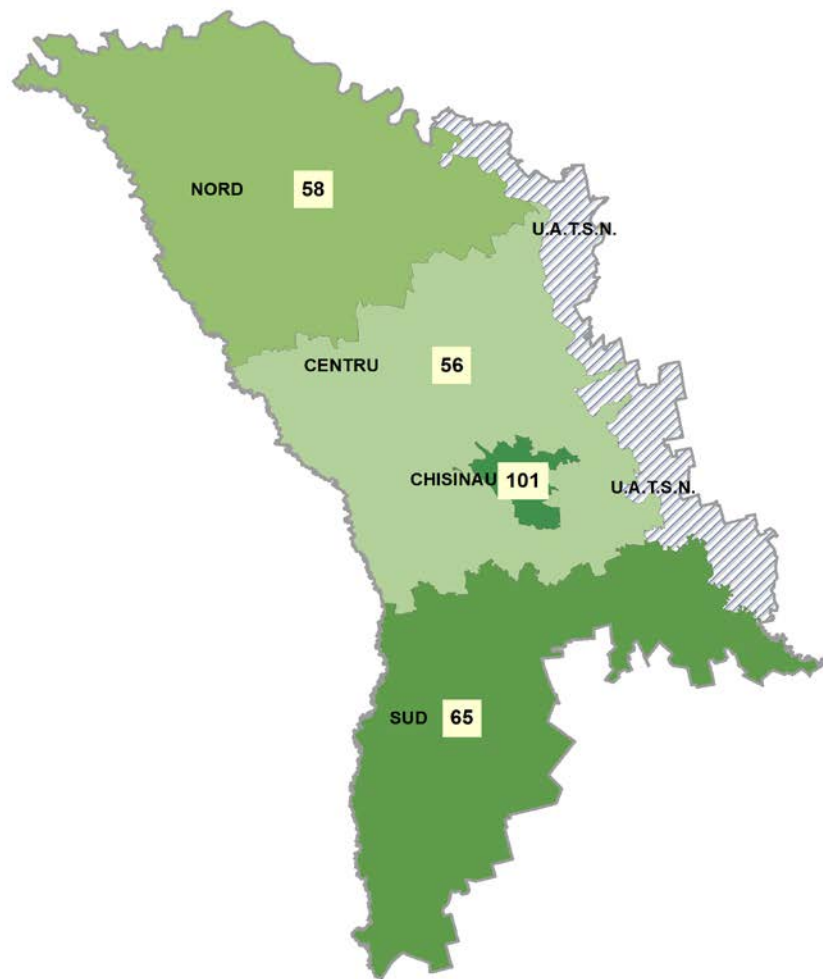

Dotarea gospodăriilor cu bunuri de folosință îndelungată pe regiuni statistice, în anul 2020 (bucăți la 100 gospodării)

Harta 5.9. Frigider, congelator

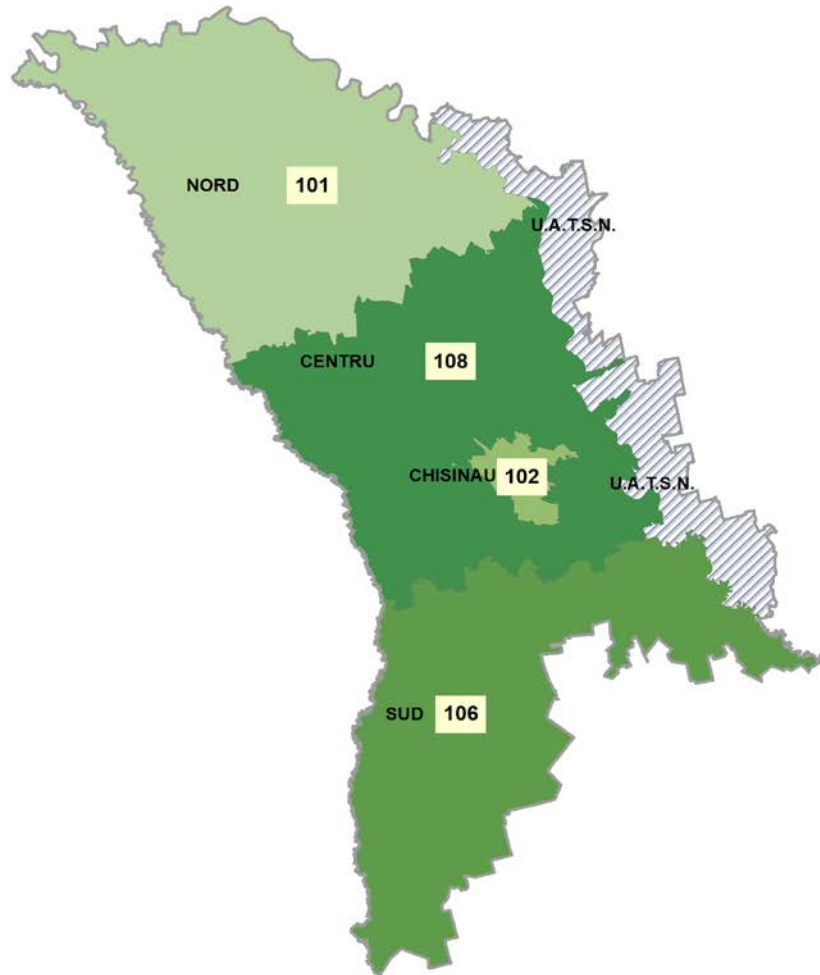

Harta 5.10. Mașină automat de spălat rufe

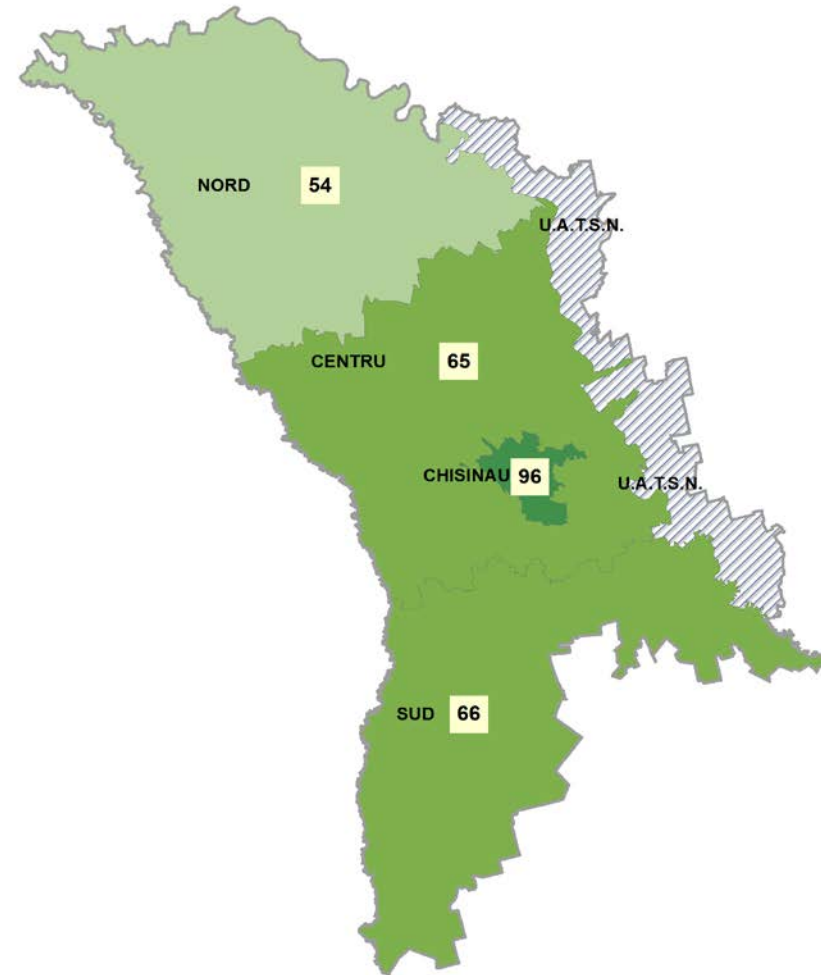

## 6. PREȚURI

### Sursa datelor

Rapoartele statistice privind prețurile și tarifele la mărfuri și servicii cu plată prestate populației.

### Precizări metodologice

**Indicele prețurilor de consum (IPC)** are destinația de a măsura schimbările în dinamică a nivelului general al prețurilor la produsele și serviciile procurate pentru consum de către gospodăriile populației din țară. IPC este un indice lunar și se calculează numai pentru elemente care intră în consumul direct al populației, fiind excluse: consumul de bunuri și servicii din producția proprie a gospodăriei casnice, cheltuielile sub forma de investiții și acumulare, dobânzile plătite pentru credite, rate de asigurare, amenzi, impozite etc., precum și cheltuielile aferente plății muncii pentru producția (agricolă etc.) gospodăriilor individuale. IPC măsoară tendința generală a evoluției în timp a prețurilor de consum.

**Calculul IPC** se efectuează în baza structurii cheltuielilor gospodăriilor casnice și a prețurilor înregistrate lunar la circa 1300 de mărfuri și servicii reprezentative în circa 900 centre de colectare amplasate în 8 orașe ale țării.

## 6.1. Indicii prețurilor de consum, pe regiuni statistice

	anul precedent = 100					decembrie anul precedent = 100				
	2016	2017	2018	2019	2020	2016	2017	2018	2019	2020
<b>Total țară</b>										
<b>Total</b>	<b>106,4</b>	<b>106,6</b>	<b>103,0</b>	<b>104,8</b>	<b>103,8</b>	<b>102,4</b>	<b>107,3</b>	<b>100,9</b>	<b>107,5</b>	<b>100,4</b>
din care:										
Produse alimentare	107,4	107,9	105,4	107,6	107,4	102,8	109,7	102,2	112,4	101,7
Mărfuri nealimentare	106,3	104,5	102,7	104,2	100,9	103,2	104,1	101,7	105,2	99,5
Servicii	104,9	107,1	99,8	101,5	102,4	100,5	107,9	97,7	103,5	99,7
<b>Mun. Chișinău</b>										
<b>Total</b>	<b>106,7</b>	<b>106,2</b>	<b>103,2</b>	<b>105,5</b>	<b>104,2</b>	<b>102,1</b>	<b>107,4</b>	<b>100,8</b>	<b>108,8</b>	<b>100,8</b>
din care:										
Produse alimentare	107,9	107,9	105,2	108,6	108,7	102,0	110,0	101,6	114,8	101,6
Mărfuri nealimentare	107,8	103,7	102,9	105,4	101,8	102,4	103,8	101,8	107,7	100,2
Servicii	104,4	106,3	102,1	102,2	101,8	101,8	107,7	99,8	103,1	100,4
<b>Nord</b>										
<b>Total</b>	<b>105,5</b>	<b>106,8</b>	<b>103,2</b>	<b>104,9</b>	<b>103,4</b>	<b>102,4</b>	<b>107,3</b>	<b>101,3</b>	<b>107,3</b>	<b>100,0</b>
din care:										
Produse alimentare	112,1	108,4	106,6	107,9	105,7	103,3	110,7	103,2	111,8	100,4
Mărfuri nealimentare	104,4	104,8	103,0	104,1	100,9	103,1	103,8	102,4	104,4	99,8
Servicii	105,3	107,2	97,5	101,0	103,4	99,4	107,7	95,7	104,6	98,7
<b>Centru</b>										
<b>Total</b>	<b>105,8</b>	<b>106,6</b>	<b>103,0</b>	<b>104,2</b>	<b>103,4</b>	<b>102,9</b>	<b>107,0</b>	<b>101,0</b>	<b>106,4</b>	<b>100,2</b>
din care:										
Produse alimentare	107,2	107,3	104,9	106,8	107,4	103,1	108,8	102,3	110,8	102,7
Mărfuri nealimentare	106,5	105,4	104,2	103,4	99,4	104,2	105,0	103,2	103	98,1
Servicii	104,4	107,0	97,9	100,5	103,0	99,9	106,9	95,8	103,5	99,4
<b>Sud</b>										
<b>Total</b>	<b>107,0</b>	<b>107,1</b>	<b>102,3</b>	<b>104,1</b>	<b>103,8</b>	<b>102,1</b>	<b>107,5</b>	<b>100,3</b>	<b>106,6</b>	<b>100,3</b>
din care:										
Produse alimentare	108,6	108,1	104,8	106,2	106,8	103,2	109,0	101,8	110,3	102,1
Mărfuri nealimentare	107,0	104,3	103,2	103,7	101,4	103,2	103,6	102,8	104,6	99,8
Servicii	104,5	109,5	97,6	100,8	102,0	98,3	110,6	95,2	103,3	97,7

## 7. LOCUINȚE

### Sursa datelor

Fondul locativ în baza rapoartelor statistice prezentate de autoritățile administrației publice locale; persoanele juridice, care dispun la bilanț de fond locativ în localitățile urbane și rurale; Agenția Servicii Publice vizând înregistrările fondului locativ individual în localitățile urbane și rapoartele statistice prezentate de primăriile și întreprinderile ce prestează serviciu public de alimentare cu apă și canalizare și care efectuează colectarea și epurarea apelor uzate.

### Precizări metodologice

**Fondul locativ** constituie totalitatea încăperilor locative, indiferent de forma de proprietate, ce includ case de locuit, case specializate (cămine, case-internat pentru invalizi, veterani, case speciale pentru bătrâni singuratici și altele), apartamente, încăperi de serviciu și alte încăperi locative în construcții nelocuibile.

**Suprafața totală a încăperilor de locuit** se determină ca suma suprafețelor tuturor părților unor astfel de încăperi, inclusiv suprafața încăperilor auxiliare, destinate pentru satisfacerea diverselor necesități casnice ale cetățenilor, legate de traiul acestora în încăperile de locuit, cu excepția balcoanelor, logiilor, verandelor și teraselor.

**Sistem public de alimentare cu apă** – ansamblu de instalații tehnologice, echipamente funcționale și dotări specifice prin care se realizează serviciul public de alimentare cu apă. Sistemul public de alimentare cu apă cuprinde următoarele componente: captări, aducțiuni, stații de tratare, stații de pompare cu sau fără hidrofor, rezervoare de înmagazinare, rețele publice de transport al apei, rețele de distribuție a apei.

**Sistemul public de canalizare** – ansamblu de instalații tehnologice, echipamente funcționale și dotări specifice, prin care se realizează serviciul public de canalizare. Sistemul public de canalizare este format din următoarele componente: rețele de canalizare, stații de pompare, stații de epurare, colectoare de evacuare spre emisar.

**Apă furnizată consumatorilor** – cantitatea de apă livrată populației, instituțiilor bugetare și altor consumatori pentru nevoi productive și neproductive.

LOCUINȚE

**7.1. Fondul locativ, la sfârșitul anului**

Regiuni de dezvoltare/ municipii, raioane	Numărul locuințelor, mii unități						Suprafața totală, mii m <sup>2</sup>					
	2015	2016	2017	2018	2019	2020	2015	2016	2017	2018	2019	2020
<b>Total țară</b>	<b>1 323,3</b>	<b>1 280,3</b>	<b>1 287,3</b>	<b>1 292,5</b>	<b>1 302,1</b>	<b>1 309,8</b>	<b>81 531,3</b>	<b>86 830,6</b>	<b>87 265,2</b>	<b>87 751,3</b>	<b>88 534,3</b>	<b>89 187,7</b>
<b>Mun. Chișinău</b>	<b>297,5</b>	<b>283,4</b>	<b>292,9</b>	<b>297,7</b>	<b>305,7</b>	<b>311,9</b>	<b>18 499,2</b>	<b>19 771,5</b>	<b>20 078,8</b>	<b>20 426,0</b>	<b>21 019,4</b>	<b>21 499,3</b>
<b>Nord</b>	<b>412,1</b>	<b>397,1</b>	<b>396,2</b>	<b>396,4</b>	<b>396,8</b>	<b>397,3</b>	<b>23 590,7</b>	<b>25 222,8</b>	<b>25 263,2</b>	<b>25 301,9</b>	<b>25 345,4</b>	<b>25 403,1</b>
mun. Bălți	50,7	47,9	47,8	47,9	48,0	48,2	2 488,7	3 129,6	3 133,5	3 144,3	3 154,9	3 167,6
Briceni	33,3	33,4	33,4	33,4	33,5	33,5	1 840,5	1 936,6	1 936,1	1 943,7	1 949,0	1 957,9
Dondușeni	23,6	22,2	22,2	22,3	22,3	22,3	1 336,4	1 281,8	1 282,7	1 283,9	1 284,6	1 286,2
Drochia	38,3	37,6	37,6	37,6	37,7	37,7	2 391,8	2 571,7	2 577,1	2 582,2	2 587,2	2 592,5
Edineț	35,6	35,1	35,0	35,0	35,0	35,1	1 953,8	2 203,4	2 205,9	2 206,6	2 211,5	2 211,8
Fălești	35,8	33,8	33,8	33,8	33,9	33,9	2 143,0	2 221,0	2 217,1	2 218,7	2 224,3	2 229,7
Florești	40,0	37,9	37,3	37,3	37,3	37,3	2 138,1	2 273,0	2 278,0	2 281,4	2 284,8	2 288,3
Glodeni	25,4	23,6	23,6	23,6	23,7	23,7	1 367,7	1 388,3	1 389,6	1 390,2	1 393,1	1 397,5
Ocnîța	27,1	26,1	26,2	26,2	26,2	26,2	1 534,7	1 549,5	1 552,8	1 553,0	1 552,2	1 555,1
Râșcani	29,6	27,8	27,8	27,8	27,7	27,8	2 003,7	2 056,9	2 064,0	2 065,7	2 065,8	2 071,1
Sângerei	31,7	31,8	31,8	31,8	31,8	31,9	2 091,8	2 099,2	2 112,0	2 116,4	2 119,6	2 126,9
Soroca	40,9	39,9	39,7	39,7	39,7	39,7	2 300,6	2 512,2	2 514,4	2 515,8	2 518,4	2 518,4
<b>Centru</b>	<b>379,9</b>	<b>369,5</b>	<b>368,2</b>	<b>368,2</b>	<b>369,2</b>	<b>369,8</b>	<b>23 522,2</b>	<b>24 570,3</b>	<b>24 650,5</b>	<b>24 715,4</b>	<b>24 828,5</b>	<b>24 901,9</b>
Anenii Noi	30,1	29,4	29,4	29,4	29,5	29,5	1 996,9	2 094,4	2 095,9	2 099,9	2 103,9	2 110,8
Călărași	29,3	29,5	28,9	28,3	28,4	28,4	1 686,3	1 822,6	1 831,1	1 836,2	1 839,8	1 843,1
Criuleni	25,7	25,7	25,7	25,5	25,6	25,7	2 115,5	2 116,5	2 084,0	2 075,4	2 082,9	2 091,6
Dubăsari	12,7	12,7	12,7	12,7	12,8	12,8	780,1	781,6	782,7	785,6	788,6	791,5
Hâncești	42,0	40,7	40,5	40,6	40,7	40,8	2 653,2	2 767,5	2 767,7	2 774,6	2 790,3	2 800,1
Ialoveni	34,3	33,3	33,2	33,6	34,1	34,2	2 276,1	2 477,9	2 511,0	2 552,4	2 599,0	2 610,9
Nisporeni	22,2	22,2	22,2	22,3	22,3	22,3	1 308,4	1 475,9	1 487,3	1 490,9	1 495,8	1 501,0
Orhei	46,5	45,0	44,4	44,5	44,5	44,6	2 573,2	2 732,7	2 738,2	2 741,5	2 749,7	2 757,1
Rezina	21,3	19,2	19,2	19,2	19,2	19,2	1 025,9	982,8	984,8	985,8	987,6	988,0
Strășeni	33,6	32,6	32,5	32,6	32,6	32,7	2 142,2	2 108,7	2 113,9	2 113,6	2 118,8	2 126,7
Șoldănești	17,9	16,5	16,5	16,5	16,5	16,5	969,1	971,7	971,8	972,0	973,8	974,3
Telenești	25,5	24,7	24,5	24,5	24,6	24,6	1 632,4	1 687,0	1 695,8	1 699,2	1 702,7	1 704,1
Ungheni	38,6	38,1	38,5	38,5	38,5	38,6	2 363,2	2 550,9	2 586,3	2 588,3	2 595,6	2 602,8
<b>Sud</b>	<b>183,1</b>	<b>179,7</b>	<b>179,3</b>	<b>179,5</b>	<b>179,6</b>	<b>179,9</b>	<b>12 288,2</b>	<b>13 108,0</b>	<b>13 103,4</b>	<b>13 130,7</b>	<b>13 149,9</b>	<b>13 176,8</b>
Basarabeasca	10,9	10,4	10,4	10,4	10,4	10,4	579,7	673,4	674,2	675,7	674,5	676,2
Cahul	39,6	38,5	38,6	38,6	38,8	38,8	2 623,9	2 905,5	2 915,2	2 919,7	2 931,1	2 940,0
Cantemir	18,4	19,4	19,5	19,5	19,4	19,4	1 461,1	1 511,6	1 516,4	1 517,8	1 515,3	1 517,3
Căușeni	31,3	30,8	30,9	31,0	31,0	31,0	2 144,1	2 378,0	2 387,2	2 389,4	2 392,5	2 397,3
Cimișlia	22,1	21,3	21,4	21,4	21,4	21,5	1 457,5	1 558,7	1 564,5	1 569,0	1 575,2	1 579,3
Leova	17,9	18,1	18,1	18,2	18,2	18,2	1 193,4	1 266,0	1 267,4	1 277,5	1 278,5	1 279,4
Ștefan Vodă	28,4	26,7	26,2	26,2	26,2	26,3	1 691,9	1 678,1	1 655,7	1 657,6	1 658,6	1 661,4
Taraclia	14,4	14,4	14,2	14,2	14,2	14,2	1 136,6	1 136,8	1 122,8	1 124,0	1 124,1	1 125,8
<b>UTA Găgăuzia</b>	<b>50,8</b>	<b>50,6</b>	<b>50,7</b>	<b>50,7</b>	<b>50,8</b>	<b>50,9</b>	<b>3 630,9</b>	<b>4 157,9</b>	<b>4 169,3</b>	<b>4 177,3</b>	<b>4 191,1</b>	<b>4 206,6</b>



7.2. Dotarea fondului locativ

în % față de suprafața totală

Regiuni de dezvoltare/ medii de rezidență	Fond locativ dotat cu:															
	apeducte				canalizare				încălzire centrală				alimentare cu gaze (gaze naturale și lichefiate)			
	2017	2018	2019	2020	2017	2018	2019	2020	2017	2018	2019	2020	2017	2018	2019	2020
<b>Total</b>	<b>58,7</b>	<b>59,6</b>	<b>60,4</b>	<b>61,2</b>	<b>56,3</b>	<b>57,5</b>	<b>58,3</b>	<b>59,0</b>	<b>46,1</b>	<b>46,4</b>	<b>46,9</b>	<b>47,3</b>	<b>90,1</b>	<b>90,2</b>	<b>90,3</b>	<b>90,5</b>
din care:																
în mediul urban	89,3	89,4	89,6	89,9	84,2	85,0	85,4	85,7	83,6	83,5	83,8	84,0	93,0	93,0	93,2	93,6
în mediul rural	34,7	36,1	37,1	37,9	34,5	35,7	36,6	37,3	16,8	17,1	17,3	17,6	87,8	88,0	88,0	87,9
<b>Mun. Chișinău</b>	<b>95,7</b>	<b>95,8</b>	<b>96,0</b>	<b>96,1</b>	<b>95,6</b>	<b>95,7</b>	<b>95,9</b>	<b>96,0</b>	<b>92,2</b>	<b>92,1</b>	<b>92,3</b>	<b>92,2</b>	<b>96,3</b>	<b>96,4</b>	<b>96,6</b>	<b>97,1</b>
din care:																
în mediul urban	96,9	96,9	97,1	97,2	96,8	96,8	97,0	97,1	94,8	94,5	94,8	94,5	96,2	96,3	96,5	97,2
în mediul rural	86,0	86,3	86,4	87,3	86,0	86,3	86,4	86,6	70,4	71,5	71,0	71,6	97,7	97,7	97,7	96,5
<b>Nord</b>	<b>40,3</b>	<b>41,2</b>	<b>41,9</b>	<b>42,8</b>	<b>37,0</b>	<b>37,7</b>	<b>38,4</b>	<b>39,2</b>	<b>32,8</b>	<b>33,1</b>	<b>33,3</b>	<b>33,6</b>	<b>89,5</b>	<b>89,7</b>	<b>89,8</b>	<b>89,8</b>
din care:																
în mediul urban	82,4	82,4	82,6	82,8	73,0	73,0	73,2	73,6	79,5	79,4	79,5	79,7	89,1	89,1	89,2	89,4
în mediul rural	17,9	19,2	20,0	21,3	17,8	18,9	19,7	20,7	8,0	8,4	8,6	8,9	89,8	90,1	90,1	90,0
<b>Centru</b>	<b>44,9</b>	<b>46,0</b>	<b>47,0</b>	<b>47,7</b>	<b>42,9</b>	<b>45,0</b>	<b>45,9</b>	<b>46,6</b>	<b>27,0</b>	<b>27,1</b>	<b>27,3</b>	<b>27,8</b>	<b>83,2</b>	<b>83,3</b>	<b>83,3</b>	<b>83,3</b>
din care:																
în mediul urban	79,1	79,4	79,4	80,1	71,1	75,8	75,9	76,6	68,4	68,3	68,4	69,2	89,2	89,0	89,0	89,3
în mediul rural	34,5	35,8	37,0	37,7	34,4	35,6	36,7	37,3	14,4	14,5	14,6	15,0	81,3	81,6	81,5	81,5
<b>Sud</b>	<b>58,4</b>	<b>59,4</b>	<b>60,0</b>	<b>60,3</b>	<b>53,0</b>	<b>53,9</b>	<b>54,6</b>	<b>54,9</b>	<b>28,3</b>	<b>28,3</b>	<b>28,8</b>	<b>29,0</b>	<b>91,6</b>	<b>91,7</b>	<b>91,9</b>	<b>91,9</b>
din care:																
în mediul urban	87,2	87,2	87,5	87,8	71,0	71,0	71,4	71,7	58,4	58,4	59,2	59,4	89,7	89,8	90,0	89,9
în mediul rural	46,2	47,7	48,4	48,6	45,4	46,6	47,5	47,7	15,5	15,6	15,9	16,0	92,4	92,6	92,7	92,7
<b>UTA Găgăuzia</b>	<b>73,3</b>	<b>75,2</b>	<b>75,3</b>	<b>75,9</b>	<b>73,3</b>	<b>75,2</b>	<b>75,3</b>	<b>75,9</b>	<b>74,0</b>	<b>74,1</b>	<b>74,0</b>	<b>74,1</b>	<b>99,0</b>	<b>99,1</b>	<b>99,1</b>	<b>99,0</b>
din care:																
în mediul urban	84,3	84,4	84,4	84,5	84,3	84,4	84,4	84,5	93,2	93,2	92,8	92,8	98,8	99,0	99,0	98,9
în mediul rural	63,7	67,3	67,5	68,4	63,7	67,3	67,5	68,4	57,5	57,6	57,7	57,8	99,2	99,1	99,2	99,2

7.3. Localităţi cu acces la sistemul public de alimentare cu apă<sup>1</sup>

unităţi

Regiuni de dezvoltare/ municipii, raioane	Total				inclusiv:							
					localităţi urbane				localităţi rurale			
	2017	2018	2019	2020	2017	2018	2019	2020	2017	2018	2019	2020
<b>Total</b>	<b>751</b>	<b>774</b>	<b>794</b>	<b>822</b>	<b>53</b>	<b>53</b>	<b>53</b>	<b>53</b>	<b>698</b>	<b>721</b>	<b>741</b>	<b>769</b>
<b>mun. Chişinău</b>	<b>31</b>	<b>31</b>	<b>31</b>	<b>31</b>	<b>7</b>	<b>7</b>	<b>7</b>	<b>7</b>	<b>24</b>	<b>24</b>	<b>24</b>	<b>24</b>
<b>Nord</b>	<b>188</b>	<b>194</b>	<b>206</b>	<b>215</b>	<b>19</b>	<b>19</b>	<b>19</b>	<b>19</b>	<b>169</b>	<b>175</b>	<b>187</b>	<b>196</b>
mun. Bălţi	2	2	2	2	1	1	1	1	1	1	1	1
Briceni	9	9	9	9	2	2	2	2	7	7	7	7
Donduşeni	6	6	6	6	1	1	1	1	5	5	5	5
Drochia	14	15	17	17	1	1	1	1	13	14	16	16
Edineţ	14	14	14	14	2	2	2	2	12	12	12	12
Făleşti	26	26	27	29	1	1	1	1	25	25	26	28
Floreşti	25	26	32	32	3	3	3	3	22	23	29	29
Glodeni	15	15	15	15	1	1	1	1	14	14	14	14
Ocnîţa	2	2	2	2	2	2	2	2	-	-	-	-
Râşcani	32	32	33	33	2	2	2	2	30	30	31	31
Sângerei	32	36	37	40	2	2	2	2	30	34	35	38
Soroca	11	11	12	16	1	1	1	1	10	10	11	15
<b>Centru</b>	<b>327</b>	<b>343</b>	<b>355</b>	<b>366</b>	<b>13</b>	<b>13</b>	<b>13</b>	<b>13</b>	<b>314</b>	<b>330</b>	<b>342</b>	<b>353</b>
Anenii Noi	36	36	36	37	1	1	1	1	35	35	35	36
Călăraşi	22	22	25	25	1	1	1	1	21	21	24	24
Criuleni	27	30	31	32	1	1	1	1	26	29	30	31
Dubăsari	9	10	11	11	-	-	-	-	9	10	11	11
Hânceşti	30	30	30	30	1	1	1	1	29	29	29	29
Ialoveni	32	32	32	32	1	1	1	1	31	31	31	31
Nisporeni	15	15	15	16	1	1	1	1	14	14	14	15
Orhei	59	61	63	63	1	1	1	1	58	60	62	62
Rezina	18	18	19	27	1	1	1	1	17	17	18	26
Străşeni	14	17	18	17	2	2	2	2	12	15	16	15
Şoldăneşti	9	9	12	13	1	1	1	1	8	8	11	12
Teleneşti	31	33	33	33	1	1	1	1	30	32	32	32
Ungheni	25	30	30	30	1	1	1	1	24	29	29	29
<b>Sud</b>	<b>180</b>	<b>181</b>	<b>177</b>	<b>184</b>	<b>11</b>	<b>11</b>	<b>11</b>	<b>11</b>	<b>169</b>	<b>170</b>	<b>166</b>	<b>173</b>
Basarabeasca	7	7	7	7	1	1	1	1	6	6	6	6
Cahul	36	36	34	39	1	1	1	1	35	35	33	38
Cantemir	20	20	18	20	1	1	1	1	19	19	17	19
Căuşeni	33	33	33	33	2	2	2	2	31	31	31	31
Cimişlia	35	35	35	34	1	1	1	1	34	34	34	33
Leova	12	13	13	14	2	2	2	2	10	11	11	12
Ştefan Vodă	24	24	24	24	1	1	1	1	23	23	23	23
Taraclia	13	13	13	13	2	2	2	2	11	11	11	11
<b>UTA Găgăuzia</b>	<b>25</b>	<b>25</b>	<b>25</b>	<b>26</b>	<b>3</b>	<b>3</b>	<b>3</b>	<b>3</b>	<b>22</b>	<b>22</b>	<b>22</b>	<b>23</b>

<sup>1</sup> Datele pentru perioada 2017-2019 au fost revizuite, fiind îmbunătăţită sfera de cuprindere a localităţilor rurale

7.4. Localităţi cu acces la sistemul public de canalizare<sup>1</sup>

unităţi

Regiuni de dezvoltare/ municipii, raioane	Total				inclusiv:							
					localităţi urbane				localităţi rurale			
	2017	2018	2019	2020	2017	2018	2019	2020	2017	2018	2019	2020
<b>Total</b>	<b>107</b>	<b>111</b>	<b>115</b>	<b>124</b>	<b>52</b>	<b>52</b>	<b>51</b>	<b>52</b>	<b>55</b>	<b>59</b>	<b>64</b>	<b>72</b>
<b>mun. Chişinău</b>	<b>23</b>	<b>25</b>	<b>25</b>	<b>25</b>	<b>7</b>	<b>7</b>	<b>7</b>	<b>7</b>	<b>16</b>	<b>18</b>	<b>18</b>	<b>18</b>
<b>Nord</b>	<b>25</b>	<b>26</b>	<b>26</b>	<b>26</b>	<b>19</b>	<b>19</b>	<b>19</b>	<b>19</b>	<b>6</b>	<b>7</b>	<b>7</b>	<b>7</b>
mun. Bălţi	2	2	2	2	1	1	1	1	1	1	1	1
Briceni	2	2	2	2	2	2	2	2	-	-	-	-
Donduşeni	3	3	3	3	1	1	1	1	2	2	2	2
Drochia	1	1	1	1	1	1	1	1	-	-	-	-
Edineţ	3	3	3	3	2	2	2	2	1	1	1	1
Făleşti	1	1	1	1	1	1	1	1	-	-	-	-
Floreşti	3	3	3	3	2	2	2	2	1	1	1	1
Glodeni	1	1	1	1	1	1	1	1	-	-	-	-
Ocnita	3	3	3	3	3	3	3	3	-	-	-	-
Râşcani	3	4	4	4	2	2	2	2	1	2	2	2
Sângerei	2	2	2	2	2	2	2	2	-	-	-	-
Soroca	1	1	1	1	1	1	1	1	-	-	-	-
<b>Centru</b>	<b>39</b>	<b>40</b>	<b>43</b>	<b>49</b>	<b>13</b>	<b>13</b>	<b>13</b>	<b>13</b>	<b>26</b>	<b>27</b>	<b>30</b>	<b>36</b>
Anenii Noi	8	8	8	10	1	1	1	1	7	7	7	9
Călăraşi	3	3	4	6	1	1	1	1	2	2	3	5
Criuleni	4	4	6	6	1	1	1	1	3	3	5	5
Dubăsari	1	1	1	2	-	-	-	-	1	1	1	2
Hânceşti	2	2	2	3	1	1	1	1	1	1	1	2
Ialoveni	3	3	3	3	1	1	1	1	2	2	2	2
Nisporeni	2	2	2	2	1	1	1	1	1	1	1	1
Orhei	5	6	6	6	1	1	1	1	4	5	5	5
Rezina	1	1	1	1	1	1	1	1	-	-	-	-
Străşeni	4	4	4	4	2	2	2	2	2	2	2	2
Şoldăneşti	1	1	1	1	1	1	1	1	-	-	-	-
Teleneşti	2	2	2	2	1	1	1	1	1	1	1	1
Ungheni	3	3	3	3	1	1	1	1	2	2	2	2
<b>Sud</b>	<b>16</b>	<b>16</b>	<b>16</b>	<b>17</b>	<b>10</b>	<b>10</b>	<b>9</b>	<b>10</b>	<b>6</b>	<b>6</b>	<b>7</b>	<b>7</b>
Basarabeasca	1	1	1	1	1	1	1	1	-	-	-	-
Cahul	3	3	3	3	1	1	1	1	2	2	2	2
Cantemir	1	1	1	1	1	1	1	1	-	-	-	-
Căuşeni	1	1	2	2	1	1	1	1	-	-	1	1
Cimişlia	2	2	2	2	1	1	1	1	1	1	1	1
Leova	2	2	1	2	2	2	1	2	-	-	-	-
Ştefan Vodă	3	3	3	3	1	1	1	1	2	2	2	2
Taraclia	3	3	3	3	2	2	2	2	1	1	1	1
<b>UTA Găgăuzia</b>	<b>4</b>	<b>4</b>	<b>5</b>	<b>7</b>	<b>3</b>	<b>3</b>	<b>3</b>	<b>3</b>	<b>1</b>	<b>1</b>	<b>2</b>	<b>4</b>

<sup>1</sup> Datele pentru perioada 2017-2019 au fost revizuite, fiind îmbunătăţită sfera de cuprindere a localităţilor rurale

7.5. Volumul de apă furnizat consumatorilor<sup>1</sup>

Regiuni de dezvoltare/ municipii, raioane	Volumul de apă furnizat total, mii m <sup>3</sup>					inclusiv volumul de apă furnizat populației, mii m <sup>3</sup>				
	2016	2017	2018	2019	2020	2016	2017	2018	2019	2020
<b>Total</b>	<b>84 016,2</b>	<b>86 076,5</b>	<b>89 073,1</b>	<b>91 683,3</b>	<b>93 969,7</b>	<b>59 509,8</b>	<b>59 936,6</b>	<b>61 842,5</b>	<b>63 390,7</b>	<b>67 685,6</b>
<b>mun. Chișinău</b>	<b>44 505,1</b>	<b>44 174,5</b>	<b>44 898,8</b>	<b>45 067,3</b>	<b>45 275,4</b>	<b>34 338,0</b>	<b>33 872,4</b>	<b>34 568,8</b>	<b>34 543,2</b>	<b>35 884,9</b>
<b>Nord</b>	<b>20 136,4</b>	<b>21 797,1</b>	<b>22 959,4</b>	<b>23 728,6</b>	<b>23 737,8</b>	<b>7 998,6</b>	<b>8 352,3</b>	<b>8 590,9</b>	<b>8 888,2</b>	<b>9 519,7</b>
mun. Bălți	3 969,3	4 006,3	4 200,9	4 339,0	4 451,0	2 839,8	2 910,4	3 018,8	3 123,0	3 260,1
Briceni	476,4	524,2	327,7	333,3	357,1	438,7	468,8	287,8	293,2	319,6
Dondușeni	384,6	412,2	449,5	502,0	212,6	320,3	344,0	378,8	425,7	186,2
Drochia	540,1	575,1	630,9	844,5	988,0	492,0	515,3	576,0	762,1	919,5
Edineț	518,7	555,7	623,3	634,7	604,7	431,3	465,5	477,4	530,9	544,8
Fălești	555,2	620,7	668,7	517,1	650,3	497,8	563,6	604,4	443,2	600,1
Florești	641,0	679,6	730,8	793,7	873,1	543,6	577,8	633,4	682,6	767,7
Glodeni	563,5	410,5	412,9	422,2	438,4	491,4	368,1	362,5	376,0	403,5
Ocnita	129,7	138,7	140,3	151,0	167,6	119,2	127,9	128,9	137,1	144,4
Râșcani	734,9	705,3	750,8	786,3	852,3	662,9	644,7	684,4	712,7	784,6
Sângerei	589,5	612,8	700,4	728,3	807,8	523,5	547,9	633,9	663,3	743,4
Soroca	11 033,4	12 556,0	13 323,2	13 676,4	13 334,9	638,1	818,3	804,6	738,4	845,9
<b>Centru</b>	<b>11 562,6</b>	<b>12 185,7</b>	<b>12 672,4</b>	<b>13 449,7</b>	<b>14 926,4</b>	<b>10 136,8</b>	<b>10 609,9</b>	<b>11 071,0</b>	<b>11 751,5</b>	<b>13 222,0</b>
Anenii Noi	1 466,0	1 452,0	1 429,9	1 515,6	1 676,5	1 349,8	1 350,9	1 316,6	1 412,9	1 567,9
Călărași	569,3	592,0	629,3	679,0	760,9	484,4	492,0	512,7	560,6	666,3
Criuleni	845,4	852,2	970,1	1 151,8	1 423,6	746,2	806,4	911,7	1 031,8	1 250,9
Dubăsari	443,9	529,2	493,8	570,0	654,7	401,8	458,0	450,8	526,6	591,5
Hâncești	710,3	736,2	787,3	854,5	905,3	628,7	634,4	693,7	753,7	828,4
Ialoveni	2 083,8	2 173,6	2 321,3	2 377,8	2 654,4	1 870,1	1 944,7	2 071,6	2 121,4	2 412,5
Nisporeni	255,5	371,6	408,5	470,7	484,7	211,0	322,1	356,6	416,6	437,6
Orhei	1 712,7	1 880,6	1 990,0	2 090,5	2 126,3	1 495,4	1 582,8	1 702,7	1 788,8	1 802,2
Rezina	390,5	430,8	430,3	462,4	579,0	332,4	372,4	368,6	406,5	524,6
Strășeni	702,9	763,1	712,0	766,6	897,2	581,3	629,4	582,9	617,3	729,9
Șoldănești	115,1	126,5	141,6	155,2	185,0	105,2	113,6	127,7	139,5	173,2
Telenești	667,3	705,4	705,6	752,2	833,9	634,8	660,0	653,9	692,0	787,6
Ungheni	1 600,0	1 572,5	1 652,5	1 603,4	1 745,1	1 295,7	1 243,3	1 321,5	1 283,9	1 449,6
<b>Sud</b>	<b>6 018,0</b>	<b>6 041,2</b>	<b>6 589,5</b>	<b>7 238,1</b>	<b>7 628,6</b>	<b>5 402,7</b>	<b>5 411,3</b>	<b>5 886,7</b>	<b>6 215,1</b>	<b>6 855,5</b>
Basarabeasca	367,9	359,3	373,0	413,9	396,2	328,8	316,0	334,4	375,0	356,6
Cahul	1 708,3	1 689,3	1 855,2	2 282,5	2 152,5	1 510,3	1 486,0	1 606,5	1 755,3	1 921,6
Cantemir	376,1	413,1	429,5	404,9	422,3	333,0	369,0	377,9	355,4	375,7
Căușeni	1 182,6	1 203,0	1 322,6	1 325,2	1 503,0	1 097,9	1 119,3	1 217,0	1 225,1	1 419,4
Cimișlia	686,3	673,5	740,5	773,0	836,4	619,4	612,2	677,9	697,6	763,5
Leova	307,8	339,7	361,6	394,2	430,4	259,0	277,5	297,4	325,6	372,2
Ștefan Vodă	873,7	827,4	947,5	1 034,9	1 182,4	800,6	762,2	878,1	947,7	1 070,5
Taraclia	515,2	535,9	559,6	609,5	705,4	453,6	469,1	497,5	533,4	576,0
<b>UTA Găgăuzia</b>	<b>1 794,2</b>	<b>1 878,0</b>	<b>1 953,0</b>	<b>2 199,6</b>	<b>2 401,6</b>	<b>1 633,7</b>	<b>1 690,6</b>	<b>1 725,1</b>	<b>1 992,7</b>	<b>2 203,6</b>

<sup>1</sup> Datele pentru perioada 2016-2019 au fost revizuite, fiind îmbunătățită sfera de cuprindere a localităților rurale

## 8. EDUCAȚIE

### Sursa datelor

Rapoartele statistice prezentate de instituțiile de învățământ pe toate formele de proprietate.

### Precizări metodologice

**Numărul de copii la 100 locuri în instituțiile de educație timpurie** reprezintă raportul dintre numărul de copii și numărul de locuri multiplicat la 100.

**Numărul de copii la un cadru didactic în instituțiile de educație timpurie** reprezintă raportul dintre numărul de copii și numărul cadrelor didactice.

**Numărul de elevi la 10 000 locuitori** reprezintă raportul dintre numărul de elevi și numărul populației stabile la început de an multiplicat la 10 000.

8.1. Instituții de educație timpurie și copii la 100 locuri

Regiuni de dezvoltare/ municipii, raioane	Numărul de instituții						Numărul de copii la 100 locuri					
	2015	2016	2017	2018	2019	2020	2015	2016	2017	2018	2019	2020
<b>Total țară</b>	<b>1 461</b>	<b>1 469</b>	<b>1 458</b>	<b>1 484</b>	<b>1 486</b>	<b>1 485</b>	<b>86</b>	<b>86</b>	<b>86</b>	<b>85</b>	<b>84</b>	<b>76</b>
<b>Mun. Chișinău</b>	<b>160</b>	<b>161</b>	<b>160</b>	<b>173</b>	<b>176</b>	<b>179</b>	<b>106</b>	<b>106</b>	<b>104</b>	<b>103</b>	<b>105</b>	<b>94</b>
<b>Nord</b>	<b>484</b>	<b>487</b>	<b>485</b>	<b>487</b>	<b>485</b>	<b>482</b>	<b>84</b>	<b>82</b>	<b>83</b>	<b>83</b>	<b>82</b>	<b>74</b>
mun. Bălți	35	35	35	36	35	35	114	113	113	115	114	111
Briceni	34	34	34	34	34	34	63	61	63	64	63	53
Dondușeni	25	26	26	27	27	27	69	68	69	70	71	68
Drochia	43	43	43	43	43	43	82	81	82	82	82	77
Edineț	44	44	44	44	44	44	72	71	70	70	70	63
Fălești	54	54	52	52	52	51	97	96	97	95	95	86
Florești	45	46	46	46	46	46	82	81	81	81	74	76
Glodeni	30	30	30	30	30	30	79	76	77	77	78	65
Ocnîța	27	27	27	27	27	27	78	75	73	73	68	57
Râșcani	43	43	43	43	43	43	72	72	74	71	70	61
Sângerei	45	46	45	45	44	44	94	91	92	93	92	79
Soroca	59	59	60	60	60	58	73	72	70	72	72	58
<b>Centru</b>	<b>484</b>	<b>487</b>	<b>485</b>	<b>495</b>	<b>495</b>	<b>495</b>	<b>83</b>	<b>84</b>	<b>83</b>	<b>82</b>	<b>80</b>	<b>71</b>
Anenii Noi	31	31	31	31	31	31	91	91	91	89	89	71
Călărași	33	33	34	33	33	33	66	65	66	65	64	57
Criuleni	33	32	32	32	32	32	93	94	92	93	88	84
Dubăsari	12	12	12	12	12	12	93	93	95	95	94	80
Hâncești	52	52	52	51	51	50	67	68	65	65	65	56
Ialoveni	34	35	34	38	38	38	111	109	109	105	103	93
Nisporeni	29	30	29	32	32	31	70	71	75	72	68	55
Orhei	62	62	60	61	61	62	82	85	82	82	81	70
Rezina	35	36	37	37	36	37	90	90	92	90	88	76
Strășeni	38	39	39	41	41	41	75	77	78	75	74	68
Șoldănești	31	31	31	31	31	31	93	92	90	93	91	78
Telenești	39	39	39	39	39	38	78	77	77	75	75	64
Ungheni	55	55	55	57	58	59	90	92	91	88	86	76
<b>Sud</b>	<b>273</b>	<b>273</b>	<b>272</b>	<b>271</b>	<b>273</b>	<b>272</b>	<b>70</b>	<b>69</b>	<b>70</b>	<b>68</b>	<b>67</b>	<b>60</b>
Basarabeasca	12	12	12	12	12	12	64	59	61	60	60	52
Cahul	56	57	57	57	58	57	68	68	69	67	65	57
Cantemir	46	46	46	46	46	46	68	68	68	65	64	58
Căușeni	36	36	36	36	36	36	85	83	83	83	84	74
Cimișlia	38	37	37	36	37	37	73	73	72	70	68	63
Leova	36	36	36	36	36	36	50	53	51	48	47	42
Ștefan Vodă	30	30	30	30	30	30	85	84	83	83	83	80
Taraclia	19	19	18	18	18	18	60	60	64	66	67	55
<b>UTA Găgăuzia</b>	<b>60</b>	<b>61</b>	<b>56</b>	<b>58</b>	<b>57</b>	<b>57</b>	<b>101</b>	<b>99</b>	<b>101</b>	<b>101</b>	<b>96</b>	<b>90</b>

**8.2. Numărul de copii la un cadru didactic în instituțiile de educație timpurie**

Regiuni de dezvoltare/ municipii, raioane	2015	2016	2017	2018	2019	2020
<b>Total țară</b>	<b>13,4</b>	<b>13,3</b>	<b>13,3</b>	<b>13,1</b>	<b>13,1</b>	<b>11,8</b>
<b>Mun. Chișinău</b>	<b>13,3</b>	<b>13,3</b>	<b>13,5</b>	<b>12,9</b>	<b>13,2</b>	<b>11,6</b>
<b>Nord</b>	<b>13,0</b>	<b>12,9</b>	<b>13,0</b>	<b>13,0</b>	<b>12,9</b>	<b>11,9</b>
mun. Bălți	14,5	14,0	14,2	14,0	14,4	15,0
Briceni	10,9	10,6	10,2	10,2	10,1	8,8
Dondușeni	11,9	12,1	12,0	12,0	11,4	11,6
Drochia	11,2	10,8	11,2	11,1	11,0	10,7
Edineț	11,0	11,4	11,4	11,4	11,0	10,2
Fălești	13,3	13,6	13,6	13,6	13,8	12,3
Florești	15,6	16,1	15,8	15,9	15,6	15,1
Glodeni	14,1	14,0	14,1	14,2	14,3	12,2
Ocnîța	14,0	13,4	13,7	13,4	12,2	10,4
Râșcani	13,9	13,9	14,1	13,8	13,3	11,7
Sângerei	15,2	15,1	15,3	15,4	15,2	13,4
Soroca	11,0	10,9	11,0	11,1	11,3	9,4
<b>Centru</b>	<b>14,5</b>	<b>14,4</b>	<b>14,3</b>	<b>14,2</b>	<b>14,0</b>	<b>12,4</b>
Anenii Noi	14,3	14,7	14,8	15,2	14,8	11,8
Călărași	13,0	13,2	13,5	14,2	14,4	12,1
Criuleni	16,2	15,9	15,7	15,1	14,7	13,8
Dubăsari	12,7	12,2	12,3	13,0	13,0	11,0
Hâncești	17,3	17,6	16,3	16,0	16,6	14,7
Ialoveni	16,3	15,8	16,0	15,3	14,6	13,9
Nisporeni	15,8	15,3	15,2	15,4	14,8	11,8
Orhei	14,8	15,4	14,7	14,6	14,5	12,8
Rezina	12,3	12,7	12,8	12,2	11,7	10,7
Strășeni	13,3	12,7	12,9	12,1	11,7	11,0
Șoldănești	11,0	10,9	11,1	11,4	11,3	9,7
Telenești	12,9	12,3	12,9	12,3	12,3	11,0
Ungheni	14,9	15,1	14,7	15,2	15,0	13,8
<b>Sud</b>	<b>13,4</b>	<b>13,2</b>	<b>13,1</b>	<b>13,0</b>	<b>12,7</b>	<b>11,8</b>
Basarabeasca	12,2	11,7	11,7	12,1	11,8	11,0
Cahul	12,8	12,4	12,5	12,6	12,4	11,4
Cantemir	14,5	14,3	14,6	13,6	12,8	12,1
Căușeni	13,7	13,6	13,7	14,1	13,6	12,1
Cimișlia	16,1	15,9	16,6	16,1	15,1	14,2
Leova	19,3	19,3	18,9	17,9	16,8	15,4
Ștefan Vodă	11,4	11,3	11,2	11,3	11,4	11,4
Taraclia	10,6	10,6	9,8	9,6	9,5	8,2
<b>UTA Găgăuzia</b>	<b>10,7</b>	<b>10,6</b>	<b>10,6</b>	<b>10,5</b>	<b>10,4</b>	<b>9,6</b>

**8.3. Instituții și elevi în învățământul primar și secundar general (cu frecvență)**

Regiuni de dezvoltare/ municipii, raioane	Numărul de instituții					Numărul de elevi				
	2016/17	2017/18	2018/19	2019/20	2020/21	2016/17	2017/18	2018/19	2019/20	2020/21
<b>Total țară</b>	<b>1 289</b>	<b>1 241</b>	<b>1 244</b>	<b>1 253</b>	<b>1 239</b>	<b>332 691</b>	<b>334 443</b>	<b>333 118</b>	<b>332 133</b>	<b>333 356</b>
<b>Mun. Chișinău</b>	<b>149</b>	<b>149</b>	<b>152</b>	<b>153</b>	<b>153</b>	<b>83 197</b>	<b>86 224</b>	<b>88 445</b>	<b>91 092</b>	<b>94 009</b>
<b>Nord</b>	<b>421</b>	<b>407</b>	<b>405</b>	<b>405</b>	<b>403</b>	<b>86 143</b>	<b>85 845</b>	<b>85 002</b>	<b>84 198</b>	<b>83 702</b>
mun. Bălți	29	29	29	28	27	13 904	14 272	14 764	15 084	15 559
Briceni	31	30	30	30	30	6 386	6 379	6 227	6 118	6 031
Dondușeni	25	23	23	23	22	3 453	3 390	3 333	3 237	3 183
Drochia	37	36	36	36	35	7 555	7 462	7 310	7 213	7 177
Edineț	41	40	39	39	39	6 968	6 902	6 856	6 817	6 688
Fălești	38	35	35	35	35	8 348	8 193	8 108	7 843	7 743
Florești	49	47	47	48	48	7 781	7 698	7 648	7 572	7 513
Glodeni	24	24	24	24	24	5 245	5 128	5 000	4 905	4 854
Ocnîța	25	25	25	25	25	3 861	3 895	3 829	3 796	3 652
Râșcani	35	33	33	33	33	5 838	5 768	5 606	5 502	5 441
Sângerei	42	40	39	39	39	8 926	8 833	8 579	8 519	8 409
Soroca	45	45	45	45	46	7 878	7 925	7 742	7 592	7 452
<b>Centru</b>	<b>442</b>	<b>416</b>	<b>419</b>	<b>429</b>	<b>423</b>	<b>99 823</b>	<b>99 209</b>	<b>97 494</b>	<b>95 483</b>	<b>94 549</b>
Anenii Noi	32	31	31	31	31	7 432	7 443	7 396	7 270	7 328
Călărași	30	26	26	27	25	6 543	6 484	6 310	6 114	5 942
Criuleni	33	32	32	32	32	7 485	7 462	7 412	7 311	7 215
Dubăsari	13	13	13	13	12	2 874	2 893	2 831	2 814	2 836
Hâncești	48	46	47	47	47	10 820	10 673	10 353	10 095	9 806
Ialoveni	34	33	33	33	33	10 336	10 388	10 407	10 383	10 427
Nisporeni	33	33	33	33	33	6 274	6 149	5 856	5 614	5 472
Orhei	51	44	44	51	49	11 438	11 413	11 313	11 098	11 236
Rezina	30	30	29	29	29	4 743	4 708	4 550	4 387	4 257
Strășeni	29	25	27	27	27	9 043	8 998	8 934	8 897	8 896
Șoldănești	23	22	22	22	22	4 121	4 093	4 025	3 932	3 776
Telenești	36	33	33	35	34	6 673	6 409	6 175	5 873	5 751
Ungheni	50	48	49	49	49	12 041	12 096	11 932	11 695	11 607
<b>Sud</b>	<b>223</b>	<b>215</b>	<b>214</b>	<b>213</b>	<b>209</b>	<b>47 568</b>	<b>46 946</b>	<b>45 649</b>	<b>44 494</b>	<b>43 840</b>
Basarabeasca	10	10	10	10	10	2 244	2 206	2 158	2 106	2 081
Cahul	52	50	50	50	49	11 450	11 415	11 105	10 852	10 747
Cantemir	32	30	30	30	29	5 742	5 533	5 362	5 150	5 062
Căușeni	33	33	33	33	32	8 778	8 832	8 650	8 451	8 272
Cimișlia	24	20	19	19	19	4 544	4 434	4 247	4 106	4 023
Leova	26	26	26	25	25	4 721	4 614	4 438	4 300	4 247
Ștefan Vodă	28	28	28	28	28	6 509	6 317	6 180	6 028	5 885
Taraclia	18	18	18	18	17	3 580	3 595	3 509	3 501	3 523
<b>UTA Găgăuzia</b>	<b>48</b>	<b>48</b>	<b>48</b>	<b>48</b>	<b>46</b>	<b>14 768</b>	<b>14 990</b>	<b>15 226</b>	<b>15 485</b>	<b>15 846</b>
<b>UATSN și mun.Bender<sup>1</sup></b>	<b>6</b>	<b>6</b>	<b>6</b>	<b>5</b>	<b>5</b>	<b>1 192</b>	<b>1 229</b>	<b>1 302</b>	<b>1 381</b>	<b>1 410</b>

<sup>1</sup> Instituții situate în partea stângă a Nistrului și mun. Bender, care se află în subordinea Ministerului Educației și Cercetării al Republicii Moldova



8.4. Numărul de elevi la un cadru didactic

Regiuni de dezvoltare/ municipii, raioane	2018/19	2019/20	2020/21
<b>Total țară</b>	<b>12,0</b>	<b>12,1</b>	<b>12,4</b>
<b>Mun. Chișinău</b>	<b>13,2</b>	<b>13,5</b>	<b>14,0</b>
<b>Nord</b>	<b>11,1</b>	<b>11,3</b>	<b>11,4</b>
mun. Bălți	14,8	14,9	15,5
Briceni	9,7	10,2	10,2
Dondușeni	8,0	7,9	8,3
Drochia	11,5	11,9	12,2
Edineț	10,3	10,4	10,7
Fălești	12,0	11,8	12,6
Florești	9,8	10,2	10,0
Glodeni	10,5	10,6	10,4
Ocnița	9,5	9,6	9,6
Râșcani	10,1	9,9	10,1
Sângerei	12,0	12,0	11,8
Soroca	11,2	11,2	11,2
<b>Centru</b>	<b>12,6</b>	<b>12,4</b>	<b>12,6</b>
Anenii Noi	13,2	13,3	13,4
Călărași	12,7	12,4	12,6
Criuleni	12,0	12,8	12,8
Dubăsari	10,7	11,3	10,9
Hâncești	13,2	12,8	12,7
Ialoveni	13,7	13,3	13,5
Nisporeni	11,8	11,4	11,4
Orhei	13,1	12,8	13,0
Rezina	11,4	11,1	11,0
Strășeni	13,5	13,3	13,6
Șoldănești	11,9	11,7	11,5
Telenești	11,6	11,0	11,3
Ungheni	12,2	12,3	12,6
<b>Sud</b>	<b>11,4</b>	<b>11,4</b>	<b>11,5</b>
Basarabeasca	11,9	11,8	11,6
Cahul	11,3	11,4	11,6
Cantemir	11,1	10,8	11,2
Căușeni	12,5	12,3	12,5
Cimișlia	11,9	11,9	12,0
Leova	11,3	11,5	11,1
Ștefan Vodă	11,4	11,4	11,7
Taraclia	9,5	9,6	9,1
<b>UTA Găgăuzia</b>	<b>11,2</b>	<b>11,2</b>	<b>12,0</b>

**8.5. Asigurarea cu calculatoare a instituțiilor de învățământ primar și secundar general (cu frecvență)**

Regiuni de dezvoltare/ municipii, raioane	Numărul total de calculatoare			Numărul de calculatoare cu acces la internet			Numărul de elevi la un calculator		
	2018/19	2019/20	2020/21	2018/19	2019/20	2020/21	2018/19	2019/20	2020/21
<b>Total țară</b>	<b>30 485</b>	<b>32 494</b>	<b>34 361</b>	<b>21 079</b>	<b>23 569</b>	<b>27 546</b>	<b>19</b>	<b>18</b>	<b>19</b>
<b>Mun. Chișinău</b>	<b>5 486</b>	<b>5 843</b>	<b>6 787</b>	<b>4 136</b>	<b>4 547</b>	<b>5 802</b>	<b>29</b>	<b>30</b>	<b>30</b>
<b>Nord</b>	<b>8 645</b>	<b>9 044</b>	<b>9 467</b>	<b>5 422</b>	<b>5 992</b>	<b>6 805</b>	<b>15</b>	<b>15</b>	<b>15</b>
mun. Bălți	1 317	1 327	1 502	751	799	929	17	19	19
Briceni	683	687	689	394	466	492	14	14	14
Dondușeni	425	463	510	308	339	388	11	11	9
Drochia	875	934	956	735	858	900	12	12	13
Edineț	634	657	686	303	378	428	16	16	15
Fălești	681	757	791	560	616	683	18	17	17
Florești	706	720	794	493	546	644	16	16	16
Glodeni	628	642	624	352	346	411	13	13	14
Ocnîța	429	487	449	251	241	301	14	13	13
Râșcani	734	786	806	460	492	500	13	13	13
Sângerei	845	856	922	456	514	669	17	17	18
Soroca	688	728	738	359	397	460	19	18	20
<b>Centru</b>	<b>9 667</b>	<b>10 496</b>	<b>10 694</b>	<b>7 106</b>	<b>8 155</b>	<b>8 994</b>	<b>17</b>	<b>16</b>	<b>17</b>
Anenii Noi	850	898	827	725	786	728	15	14	16
Călărași	500	668	691	420	617	640	20	16	15
Criuleni	886	935	955	602	688	720	17	16	16
Dubăsari	302	308	317	179	202	239	15	17	18
Hâncești	1 200	1 248	1 201	907	939	1 030	14	14	16
Ialoveni	899	934	997	661	769	952	21	20	21
Nisporeni	902	946	951	707	766	791	12	11	11
Orhei	950	1 062	1 136	638	758	891	19	16	16
Rezina	442	554	588	360	399	423	18	18	18
Strășeni	643	665	668	505	503	553	23	23	24
Șoldănești	394	436	387	301	353	361	17	16	19
Telenești	667	692	730	469	576	623	16	15	14
Ungheni	1 032	1 150	1 246	632	799	1 043	20	18	20
<b>Sud</b>	<b>4 960</b>	<b>5 116</b>	<b>5 259</b>	<b>3 231</b>	<b>3 502</b>	<b>4 062</b>	<b>16</b>	<b>15</b>	<b>15</b>
Basarabeasca	257	277	294	154	190	255	19	19	19
Cahul	938	968	944	539	554	704	18	17	18
Cantemir	713	721	784	581	621	682	13	12	11
Căușeni	1 032	1 052	1 004	697	729	696	16	15	15
Cimișlia	561	593	588	364	393	432	13	13	15
Leova	583	589	631	370	444	537	12	12	13
Ștefan Vodă	504	539	530	286	318	355	19	17	16
Taraclia	372	377	484	240	253	401	19	16	14
<b>UTA Găgăuzia</b>	<b>1 489</b>	<b>1 755</b>	<b>1 911</b>	<b>1 023</b>	<b>1 220</b>	<b>1 695</b>	<b>21</b>	<b>19</b>	<b>20</b>
<b>UATSN și mun.Bender<sup>1</sup></b>	<b>238</b>	<b>240</b>	<b>243</b>	<b>161</b>	<b>153</b>	<b>188</b>	<b>10</b>	<b>11</b>	<b>12</b>

<sup>1</sup> Instituții situate în partea stângă a Nistrului și mun. Bender, care se află în subordinea Ministerului Educației și Cercetării al Republicii Moldova

**8.6. Personalul didactic din instituțiile de învățământ primar și secundar general, după vechimea în munca pedagogică (cu frecvență)**

Regiuni de dezvoltare/ municipii, raioane	Total, în anul de studii 2019/20 persoane	inclusiv, cu vechimea în munca pedagogică		Total, în anul de studii 2020/21 persoane	inclusiv, cu vechimea în munca pedagogică	
		până la 2 ani	20 ani și peste		până la 2 ani	20 ani și peste
<b>Total țară</b>	<b>27 393</b>	<b>1 281</b>	<b>15 794</b>	<b>26 870</b>	<b>1 220</b>	<b>15 285</b>
<b>Mun. Chișinău</b>	<b>6 768</b>	<b>420</b>	<b>3 406</b>	<b>6 723</b>	<b>383</b>	<b>3 390</b>
<b>Nord</b>	<b>7 484</b>	<b>325</b>	<b>4 419</b>	<b>7 313</b>	<b>309</b>	<b>4 231</b>
mun. Bălți	1 009	75	540	1 001	74	519
Briceni	597	14	359	594	15	353
Dondușeni	408	18	241	382	15	222
Drochia	605	19	343	588	19	322
Edineț	657	18	382	624	19	364
Fălești	662	33	401	613	38	354
Florești	742	21	461	752	21	451
Glodeni	464	13	272	465	13	269
Ocnîța	397	15	254	380	11	233
Râșcani	555	21	337	539	18	338
Sângerei	712	53	410	710	49	404
Soroca	676	25	419	665	17	402
<b>Centru</b>	<b>7 679</b>	<b>326</b>	<b>4 598</b>	<b>7 530</b>	<b>315</b>	<b>4 452</b>
Anenii Noi	546	24	322	547	32	312
Călărași	495	17	291	473	17	284
Criuleni	573	25	359	562	23	354
Dubăsari	248	6	154	259	7	152
Hâncești	789	33	486	774	26	473
Ialoveni	783	42	433	772	52	435
Nisporeni	493	25	271	479	20	267
Orhei	865	41	516	863	32	491
Rezina	397	10	249	387	10	233
Strășeni	670	25	416	652	28	399
Șoldănești	337	5	210	328	3	221
Telenești	532	19	349	510	13	324
Ungheni	951	54	542	924	52	507
<b>Sud</b>	<b>3 907</b>	<b>154</b>	<b>2 429</b>	<b>3 821</b>	<b>149</b>	<b>2 342</b>
Basarabeasca	178	8	109	180	16	101
Cahul	950	33	582	923	33	551
Cantemir	476	14	298	453	13	283
Căușeni	686	27	437	661	21	429
Cimișlia	346	18	224	334	9	213
Leova	375	13	238	381	12	233
Ștefan Vodă	530	20	334	502	21	312
Taraclia	366	21	207	387	24	220
<b>UTA Găgăuzia</b>	<b>1 384</b>	<b>52</b>	<b>842</b>	<b>1 320</b>	<b>57</b>	<b>781</b>
<b>UATSN și mun.Bender<sup>1</sup></b>	<b>171</b>	<b>4</b>	<b>100</b>	<b>163</b>	<b>7</b>	<b>89</b>

<sup>1</sup> Instituții situate în partea stângă a Nistrului și mun. Bender, care se află în subordinea Ministerului Educației și Cercetării al Republicii Moldova

**8.7. Instituții și elevi în învățământul profesional tehnic secundar**

Regiuni de dezvoltare/ municipii, raioane	Numărul de instituții					Numărul de elevi				
	2016/17	2017/18	2018/19	2019/20	2020/21	2016/17	2017/18	2018/19	2019/20	2020/21
<b>Total țară</b>	<b>45</b>	<b>45</b>	<b>44</b>	<b>44</b>	<b>44</b>	<b>18 980</b>	<b>16 948</b>	<b>15 306</b>	<b>14 673</b>	<b>15 077</b>
<b>Mun. Chișinău</b>	<b>11</b>	<b>11</b>	<b>11</b>	<b>11</b>	<b>11</b>	<b>6 643</b>	<b>5 965</b>	<b>5 599</b>	<b>5 430</b>	<b>5 353</b>
<b>Nord</b>	<b>16</b>	<b>16</b>	<b>15</b>	<b>15</b>	<b>15</b>	<b>6 157</b>	<b>5 380</b>	<b>4 597</b>	<b>4 259</b>	<b>4 455</b>
mun. Bălți	5	5	5	5	5	2 833	2 522	2 301	2 084	2 218
Briceni	1	1	1	1	1	236	209	191	191	249
Dondușeni	1	1	1	1	1	99	149	153	142	138
Drochia	1	1	1	1	1	306	283	252	254	254
Edineț	1	1	1	1	1	520	449	355	320	335
Florești	2	2	2	2	2	746	602	448	410	383
Glodeni	1	1	1	1	1	240	210	184	148	143
Ocnîța	1	1	-	-	-	98	38	-	-	-
Râșcani	1	1	1	1	1	393	339	272	290	295
Sângerei	1	1	1	1	1	290	247	185	218	244
Soroca	1	1	1	1	1	396	332	256	202	196
<b>Centru</b>	<b>8</b>	<b>8</b>	<b>8</b>	<b>8</b>	<b>8</b>	<b>2 849</b>	<b>2 495</b>	<b>2 298</b>	<b>2 176</b>	<b>2 246</b>
Călărași	1	1	1	1	1	217	178	213	195	168
Criuleni	1	1	1	1	1	425	406	364	356	348
Hâncești	1	1	1	1	1	370	310	312	267	309
Nisporeni	1	1	1	1	1	399	332	245	281	315
Orhei	1	1	1	1	1	367	385	409	370	401
Rezina	1	1	1	1	1	310	231	155	116	135
Telenești	1	1	1	1	1	198	141	130	143	141
Ungheni	1	1	1	1	1	563	512	470	448	429
<b>Sud</b>	<b>7</b>	<b>7</b>	<b>7</b>	<b>7</b>	<b>7</b>	<b>2 514</b>	<b>2 301</b>	<b>2 004</b>	<b>1 861</b>	<b>2 023</b>
Cahul	2	2	2	2	2	868	829	733	705	801
Căușeni	1	1	1	1	1	504	429	365	317	378
Cimișlia	1	1	1	1	1	163	143	144	162	168
Leova	1	1	1	1	1	307	291	286	239	284
Ștefan Vodă	1	1	1	1	1	492	441	329	297	282
Taraclia	1	1	1	1	1	180	168	147	141	110
<b>UTA Găgăuzia</b>	<b>3</b>	<b>3</b>	<b>3</b>	<b>3</b>	<b>3</b>	<b>817</b>	<b>807</b>	<b>808</b>	<b>947</b>	<b>1 000</b>

# EDUCAȚIE

**Harta 8.1. Numărul de copii la 100 locuri în instituțiile de educație timpurie, în anul 2020**

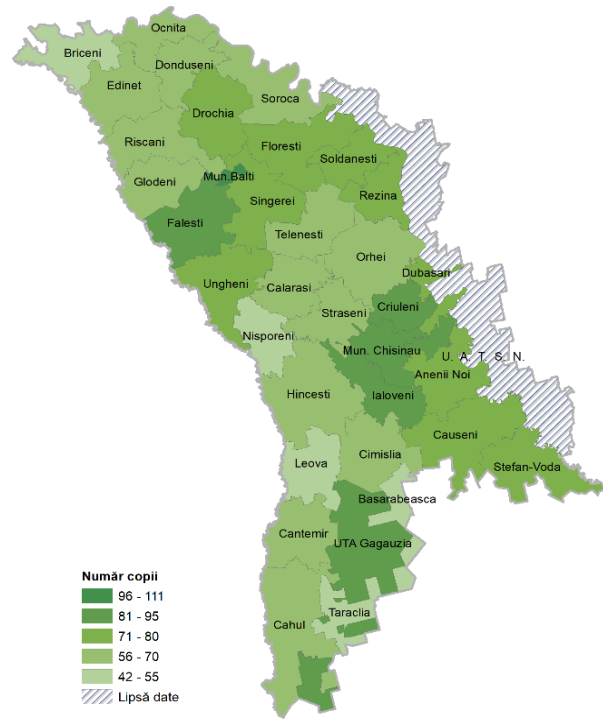

**Harta 8.2. Numărul de elevi la un cadru didactic în învățământul primar și secundar general (de zi), în anul de studii 2020/21**

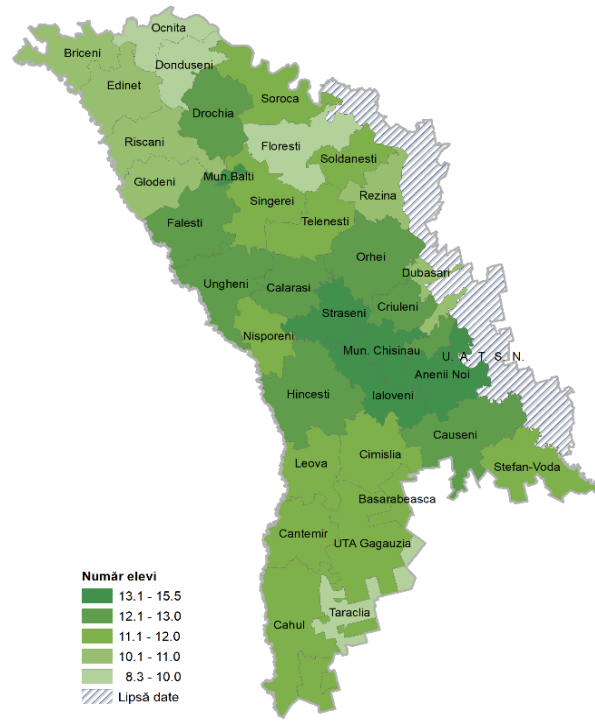

**Harta 8.3. Numărul de elevi, în anul de studii 2020/21\***

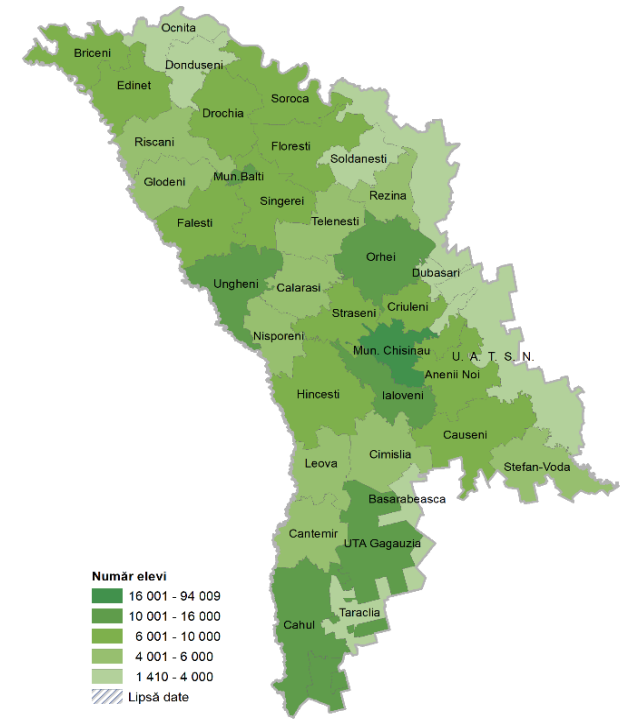

\* Datele pentru U.A.T.S.N. se referă la instituțiile situate în partea stângă a Nistrului și mun. Bender, care se află în subordinea Ministerului Educației, Culturii și Cercetării al Republicii Moldova

## 9. OCROTIREA SĂNĂȚII

### Sursa datelor

Datele Agenției Naționale pentru Sănătate Publică.

### Precizări metodologice

**Morbiditatea populației** – reprezintă totalitatea cazurilor de îmbolnăvire înregistrate pe parcursul anului, la adresarea în instituția curativ-profilactică sau în timpul examenului profilactic.

**Incidența generală** – reprezintă fenomenul ce măsoară frecvența de apariție a cazurilor noi de boală înregistrate prima dată în anul de referință.

**Prevalența generală** – reprezintă frecvența cazurilor de boală existente pe parcursul anului. Aceasta include bolnavii cu diagnosticul stabilit pentru prima dată, precum și cei care s-au adresat repetat cu boala respectivă.

## 9.1. Numărul instituțiilor medico-sanitare

unități

Regiuni de dezvoltare/ municipii, raioane	2018			2019			2020		
	Spitale	Instituții de asistență medicală primară și specializată	inclusiv, întreprinderi individuale de asistență medicală	Spitale	Instituții de asistență medicală primară și specializată	inclusiv, întreprinderi individuale de asistență medicală	Spitale	Instituții de asistență medicală primară și specializată	inclusiv, întreprinderi individuale de asistență medicală
<b>Total țară<sup>1</sup></b>	<b>86</b>	<b>1 074</b>	<b>635</b>	<b>85</b>	<b>1 075</b>	<b>613</b>	<b>85</b>	<b>1 062</b>	<b>603</b>
<b>Mun. Chișinău</b>	<b>9</b>	<b>382</b>	<b>335</b>	<b>9</b>	<b>362</b>	<b>309</b>	<b>9</b>	<b>353</b>	<b>324</b>
<b>Nord</b>	<b>12</b>	<b>229</b>	<b>123</b>	<b>12</b>	<b>232</b>	<b>126</b>	<b>11</b>	<b>132</b>	<b>113</b>
mun. Bălți	1	51	48	1	51	48	-	47	45
Briceni	1	14	8	1	15	8	1	10	6
Dondușeni	1	7	3	1	6	2	1	3	2
Drochia	1	24	9	1	23	9	1	12	9
Edineț	1	17	14	1	18	15	1	16	15
Fălești	1	14	5	1	15	6	1	2	1
Florești	1	17	7	1	18	8	1	10	8
Glodeni	1	13	3	1	14	3	1	3	2
Ocnița	1	12	7	1	12	7	1	9	8
Râșcani	1	16	5	1	17	6	1	7	6
Sângerei	1	18	4	1	18	4	1	5	4
Soroca	1	26	10	1	25	10	1	8	7
<b>Centru</b>	<b>13</b>	<b>213</b>	<b>89</b>	<b>13</b>	<b>218</b>	<b>82</b>	<b>13</b>	<b>112</b>	<b>79</b>
Anenii Noi	1	22	10	1	23	11	1	9	8
Călărași	1	18	9	1	19	9	1	10	8
Criuleni	1	12	4	1	13	4	1	7	3
Dubăsari	-	2	-	-	2	-	-	-	-
Hâncești	2	16	6	2	18	5	2	9	4
Ialoveni	1	22	10	1	21	7	1	13	10
Nisporeni	1	8	2	1	9	3	1	4	3
Orhei	1	33	16	1	36	17	1	24	16
Rezina	1	13	6	1	13	5	1	8	6
Strășeni	1	15	5	1	15	5	1	5	4
Șoldănești	1	10	3	1	10	2	1	6	3
Telenești	1	13	4	1	12	3	1	6	4
Ungheni	1	29	14	1	27	11	1	11	10
<b>Sud</b>	<b>8</b>	<b>132</b>	<b>68</b>	<b>8</b>	<b>139</b>	<b>70</b>	<b>8</b>	<b>84</b>	<b>63</b>
Basarabeasca	1	9	4	1	9	4	1	6	4
Cahul	1	45	29	1	44	28	1	31	24
Cantemir	1	7	1	1	10	4	1	5	4
Căușeni	1	23	13	1	24	13	1	15	13
Cimișlia	1	11	7	1	15	6	1	10	4
Leova	1	10	1	1	9	1	1	3	2
Ștefan Vodă	1	16	9	1	16	9	1	10	9
Taraclia	1	11	4	1	12	5	1	4	3
<b>UTA Găgăuzia</b>	<b>3</b>	<b>37</b>	<b>20</b>	<b>3</b>	<b>42</b>	<b>25</b>	<b>3</b>	<b>27</b>	<b>24</b>

<sup>1</sup> În numărul total de spitale și instituții sunt incluse spitalele, instituțiile republicane și private care nu pot fi repartizate în profil teritorial

## 9.2. Asigurarea populației cu medici

Regiuni de dezvoltare/ municipii, raioane	Total medici <sup>1</sup>			Medici de familie			Stomatologi, dentiști		
	2018	2019	2020	2018	2019	2020	2018	2019	2020
<b>Total țară<sup>2</sup></b>	<b>12 635</b>	<b>12 552</b>	<b>12 394</b>	<b>1 682</b>	<b>1 687</b>	<b>1 683</b>	<b>1 720</b>	<b>1 684</b>	<b>1 652</b>
<b>Mun. Chișinău</b>	<b>2 080</b>	<b>2 064</b>	<b>2 059</b>	<b>486</b>	<b>495</b>	<b>501</b>	<b>174</b>	<b>167</b>	<b>154</b>
<b>Nord</b>	<b>1 747</b>	<b>1 720</b>	<b>1 597</b>	<b>424</b>	<b>418</b>	<b>396</b>	<b>126</b>	<b>118</b>	<b>102</b>
mun. Bălți	446	440	398	78	79	71	21	20	13
Briceni	128	129	120	38	38	34	19	19	19
Dondușeni	75	72	65	22	22	21	6	6	5
Drochia	123	120	114	31	30	31	5	5	7
Edineț	175	168	160	44	42	38	20	16	14
Fălești	101	98	94	30	27	25	6	6	7
Florești	128	129	120	35	35	34	8	7	3
Glodeni	92	90	85	23	23	24	7	7	7
Ocnîța	84	83	77	28	28	26	3	3	2
Râșcani	101	101	91	27	26	22	5	5	5
Sângerei	124	117	113	31	29	30	11	10	8
Soroca	170	173	160	37	39	40	15	14	12
<b>Centru</b>	<b>1 575</b>	<b>1 579</b>	<b>1 504</b>	<b>406</b>	<b>408</b>	<b>413</b>	<b>146</b>	<b>148</b>	<b>145</b>
Anenii Noi	137	138	139	38	40	40	16	14	14
Călărași	113	113	113	37	37	38	6	6	6
Criuleni	131	137	123	38	39	37	8	8	7
Dubăsari	37	35	37	17	17	18	8	7	8
Hâncești	174	162	150	30	30	32	15	18	18
Ialoveni	168	164	157	53	49	50	22	20	21
Nisporeni	82	84	76	19	22	24	7	5	5
Orhei	215	208	201	39	39	46	22	22	23
Rezina	68	68	58	14	15	15	3	3	2
Strășeni	140	146	145	44	41	39	10	10	15
Șoldănești	61	64	64	13	14	14	5	4	4
Telenești	93	102	91	29	29	27	13	20	11
Ungheni	156	158	150	35	36	33	11	11	11
<b>Sud</b>	<b>703</b>	<b>690</b>	<b>669</b>	<b>173</b>	<b>177</b>	<b>174</b>	<b>42</b>	<b>41</b>	<b>36</b>
Basarabeasca	42	40	38	12	12	12	3	3	3
Cahul	205	204	193	40	39	40	12	12	10
Cantemir	64	61	62	13	14	15	4	4	4
Căușeni	121	122	123	28	30	31	7	7	6
Cimișlia	78	72	72	26	26	25	5	5	5
Leova	57	58	52	16	17	14	4	4	2
Ștefan Vodă	87	85	81	25	24	22	5	4	4
Taraclia	49	48	48	13	15	15	2	2	2
<b>UTA Găgăuzia</b>	<b>284</b>	<b>287</b>	<b>275</b>	<b>67</b>	<b>62</b>	<b>65</b>	<b>17</b>	<b>19</b>	<b>18</b>

<sup>1</sup> Numărul total de medici nu include specialiștii cu studii superioare nemedicale care ocupă funcții de medici

<sup>2</sup> În numărul total sunt incluși și medicii din instituțiile republicane și private care nu pot fi repartizați în profil teritorial



## 9.3. Asigurarea populației cu personal medical mediu

Regiuni de dezvoltare/ municipii, raioane	Total personal medical mediu <sup>1</sup>			inclusiv, asistente medicale		
	2018	2019	2020	2018	2019	2020
<b>Total țară<sup>2</sup></b>	<b>23 981</b>	<b>23 584</b>	<b>23 187</b>	<b>18 752</b>	<b>18 514</b>	<b>18 314</b>
<b>Mun. Chișinău</b>	<b>3 068</b>	<b>3 005</b>	<b>2 931</b>	<b>2 176</b>	<b>2 146</b>	<b>2 114</b>
<b>Nord</b>	<b>5 125</b>	<b>4 952</b>	<b>4 799</b>	<b>4 026</b>	<b>3 897</b>	<b>3 792</b>
mun. Bălți	1 114	1 077	1 031	860	826	791
Briceni	340	325	316	268	254	251
Dondușeni	225	217	214	168	161	161
Drochia	398	383	375	334	323	314
Edineț	456	451	434	359	356	343
Fălești	384	382	364	301	304	290
Florești	433	404	401	354	327	327
Glodeni	262	259	251	207	208	199
Ocnița	261	250	244	203	193	188
Râșcani	342	328	330	267	258	260
Sângerei	394	378	370	316	306	300
Soroca	516	498	469	389	381	368
<b>Centru</b>	<b>3 919</b>	<b>3 853</b>	<b>3 786</b>	<b>3 059</b>	<b>3 020</b>	<b>2 968</b>
Anenii Noi	288	288	293	228	225	232
Călărași	286	277	270	226	217	208
Criuleni	269	267	269	202	203	204
Dubăsari	92	87	90	69	65	67
Hâncești	396	390	381	313	309	300
Ialoveni	297	278	286	235	221	230
Nisporeni	279	277	270	225	222	217
Orhei	536	533	531	398	400	397
Rezina	225	217	202	173	172	157
Strășeni	286	278	267	220	214	208
Șoldănești	178	190	178	138	151	142
Telenești	259	261	248	205	206	198
Ungheni	528	510	501	427	415	408
<b>Sud</b>	<b>2 244</b>	<b>2 201</b>	<b>2 144</b>	<b>1 704</b>	<b>1 696</b>	<b>1 674</b>
Basarabeasca	124	114	102	88	86	79
Cahul	586	579	567	457	450	443
Cantemir	266	254	254	200	192	191
Căușeni	387	386	377	291	288	297
Cimișlia	209	210	208	166	173	174
Leova	194	193	190	147	146	143
Ștefan Vodă	272	267	262	199	205	198
Taraclia	206	198	184	156	156	149
<b>UTA Găgăuzia</b>	<b>935</b>	<b>908</b>	<b>913</b>	<b>744</b>	<b>718</b>	<b>742</b>

<sup>1</sup> Numărul total al personalului medical mediu include specialiștii fără studii medicale medii, dar care ocupă funcții

<sup>2</sup> În numărul total de personal medical mediu este inclus și personalul medical mediu din instituții republicane și private care nu poate fi repartizat în profil teritorial

## 9.4. Nivelul de completare al instituțiilor medico-sanitare cu medici

procente

Regiuni de dezvoltare/ municipii, raioane	Sectorul spitalicesc			Asistența medicală primară			Secția consultativă		
	2018	2019	2020	2018	2019	2020	2018	2019	2020
<b>Total țară</b>	<b>86,8</b>	<b>89,6</b>	<b>88,3</b>	<b>84,1</b>	<b>85,4</b>	<b>86,1</b>	<b>84,6</b>	<b>85,2</b>	<b>81,6</b>
<b>Mun. Chișinău</b>	<b>92,3</b>	<b>93,7</b>	<b>84,5</b>	<b>93,4</b>	<b>93,9</b>	<b>94,8</b>	<b>88,4</b>	<b>89,3</b>	<b>87,9</b>
<b>Nord</b>	<b>91,2</b>	<b>91,5</b>	<b>92,0</b>	<b>85,7</b>	<b>87,0</b>	<b>85,3</b>	<b>83,2</b>	<b>83,1</b>	<b>76,5</b>
mun. Bălți	88,7	91,7	92,2	84,5	91,8	86,6	86,7	83,4	73,0
Briceni	89,7	83,3	85,1	78,3	81,6	78,1	84,8	84,8	73,5
Dondușeni	100,0	100,0	98,0	96,1	100,0	97,2	93,0	98,9	97,6
Drochia	93,2	94,5	100,0	89,4	89,2	90,0	85,0	91,1	76,9
Edineț	99,3	97,1	94,2	94,4	97,2	97,9	98,0	97,0	94,1
Fălești	81,6	88,6	71,6	74,8	68,2	68,5	67,2	73,0	67,8
Florești	97,7	96,2	100,0	76,5	78,2	73,2	65,1	64,2	61,5
Glodeni	86,4	85,5	89,0	80,0	79,2	82,7	75,4	74,6	67,9
Ocnîța	89,8	85,6	83,1	88,5	93,9	92,4	87,1	85,1	84,2
Râșcani	93,7	88,2	87,7	85,1	84,2	81,4	68,7	69,4	63,6
Sângerei	91,1	94,3	97,2	89,3	87,2	90,1	94,2	87,7	80,5
Soroca	91,6	87,5	92,8	95,2	93,6	90,9	91,0	94,0	94,4
<b>Centru</b>	<b>87,6</b>	<b>87,6</b>	<b>86,0</b>	<b>78,7</b>	<b>80,5</b>	<b>82,1</b>	<b>80,6</b>	<b>80,7</b>	<b>76,5</b>
Anenii Noi	97,9	97,8	100,0	84,9	89,5	88,2	87,8	92,0	93,9
Călărași	85,8	87,1	90,2	82,7	92,4	96,9	76,4	72,2	77,3
Criuleni	89,9	97,3	84,1	88,0	93,3	93,7	88,6	87,6	83,5
Dubăsari	-	-	-	79,5	71,4	74,4	-	-	-
Hâncești	84,0	78,4	72,2	62,9	69,5	72,9	70,8	73,6	64,2
Ialoveni	88,3	88,8	91,8	74,0	76,1	76,9	85,0	86,3	79,2
Nisporeni	95,4	98,1	86,7	63,7	65,7	74,5	71,4	73,5	68,1
Orhei	91,7	98,6	97,7	75,8	73,6	78,6	96,8	94,0	85,0
Rezina	84,4	86,5	75,5	78,7	78,6	71,9	78,2	77,9	70,3
Strășeni	91,5	80,7	83,6	93,4	89,4	91,4	65,2	64,4	65,0
Șoldănești	90,4	91,8	91,9	90,4	92,1	89,7	79,2	77,7	73,3
Telenești	65,2	68,8	76,6	87,1	85,7	90,9	84,7	86,7	76,8
Ungheni	86,0	82,9	88,4	78,2	78,4	73,8	80,6	77,9	77,1
<b>Sud</b>	<b>76,7</b>	<b>84,4</b>	<b>82,4</b>	<b>73,6</b>	<b>75,1</b>	<b>77,2</b>	<b>73,9</b>	<b>76,4</b>	<b>75,7</b>
Basarabeasca	80,8	82,1	83,8	84,1	78,8	78,2	90,8	87,8	93,2
Cahul	68,4	80,9	75,2	81,6	79,9	83,2	72,6	83,7	83,8
Cantemir	84,3	86,7	90,1	50,8	47,7	58,6	73,1	60,9	57,3
Căușeni	85,1	85,3	85,1	77,9	81,7	78,8	72,4	83,1	83,6
Cimișlia	63,1	84,3	84,4	71,8	82,8	80,8	67,0	76,4	69,8
Leova	79,5	90,2	89,8	69,9	75,4	81,1	65,8	61,1	53,3
Ștefan Vodă	89,8	88,7	84,7	72,6	73,8	72,6	75,4	73,5	75,6
Taraclia	78,9	81,4	77,8	80,7	80,7	83,0	83,6	78,6	80,3
<b>UTA Găgăuzia</b>	<b>87,1</b>	<b>94,4</b>	<b>93,1</b>	<b>90,4</b>	<b>93,6</b>	<b>89,1</b>	<b>87,5</b>	<b>86,9</b>	<b>83,5</b>

## 9.5. Nivelul de completare al instituțiilor medico-sanitare cu personal medical mediu

procente

Regiuni de dezvoltare/ municipii, raioane	Sectorul spitalicesc			Asistența medicală primară			Secția consultativă		
	2018	2019	2020	2018	2019	2020	2018	2019	2020
<b>Total țară</b>	<b>91,9</b>	<b>92,9</b>	<b>90,0</b>	<b>88,9</b>	<b>89,1</b>	<b>89,3</b>	<b>87,9</b>	<b>86,1</b>	<b>84,5</b>
<b>Mun. Chișinău</b>	<b>89,5</b>	<b>91,6</b>	<b>85,9</b>	<b>88,2</b>	<b>89,5</b>	<b>89,5</b>	<b>87,4</b>	<b>84,8</b>	<b>84,1</b>
<b>Nord</b>	<b>99,0</b>	<b>98,2</b>	<b>95,8</b>	<b>92,8</b>	<b>92,3</b>	<b>92,0</b>	<b>91,6</b>	<b>90,3</b>	<b>88,9</b>
mun. Bălți	98,4	97,9	93,6	93,0	94,9	89,5	93,7	87,3	95,0
Briceni	99,0	98,9	100,0	90,2	90,4	90,6	83,4	80,1	75,0
Dondușeni	99,7	100,0	99,0	97,4	98,1	97,8	99,1	100,0	100,0
Drochia	98,6	99,5	94,2	92,1	90,2	94,2	98,6	98,6	81,7
Edineț	100,0	100,0	95,6	98,7	98,4	98,0	99,4	100,0	97,7
Fălești	96,4	92,7	94,8	84,5	84,8	86,0	84,1	83,2	82,9
Florești	100,0	99,7	100,0	92,4	87,2	88,0	75,0	79,4	72,2
Glodeni	97,8	98,1	98,3	86,4	84,9	84,1	85,2	85,2	89,4
Ocnîța	98,9	97,5	92,3	96,6	97,8	95,9	99,2	97,9	95,6
Râșcani	100,0	99,6	99,4	92,0	93,2	94,5	98,7	94,9	94,9
Sângerei	99,6	99,1	94,3	93,0	91,7	94,3	88,8	90,1	81,2
Soroca	99,2	97,2	91,8	97,6	97,6	95,0	94,1	96,8	97,2
<b>Centru</b>	<b>94,3</b>	<b>95,3</b>	<b>90,2</b>	<b>84,7</b>	<b>85,3</b>	<b>85,4</b>	<b>86,1</b>	<b>84,5</b>	<b>80,7</b>
Anenii Noi	99,1	99,5	100,0	81,7	83,1	83,3	90,1	92,5	88,1
Călărași	96,6	95,6	96,9	87,2	89,1	88,6	95,6	76,8	78,5
Criuleni	89,8	97,6	90,9	88,0	89,4	92,4	90,9	79,7	89,3
Dubăsari	-	-	-	83,4	78,2	79,8	-	-	75,0
Hâncești	85,4	94,6	81,8	74,5	80,4	80,0	75,6	76,9	72,1
Ialoveni	94,1	88,9	86,0	71,4	67,0	68,4	86,0	90,8	82,1
Nisporeni	94,3	98,0	88,2	83,7	92,9	90,6	88,4	86,4	81,3
Orhei	97,9	99,8	97,6	85,4	87,2	88,9	95,5	99,3	100,0
Rezina	100,0	93,8	87,7	94,0	92,0	88,2	97,8	75,0	71,7
Strășeni	95,3	83,7	74,1	91,6	90,0	89,4	64,5	67,9	56,0
Șoldănești	92,4	92,4	92,5	95,6	96,0	96,2	72,2	74,4	75,6
Telenești	90,8	92,6	95,3	90,5	90,7	90,7	84,8	87,2	85,1
Ungheni	98,1	96,8	91,0	91,9	89,1	89,6	90,6	89,0	85,4
<b>Sud</b>	<b>87,7</b>	<b>93,4</b>	<b>90,7</b>	<b>88,1</b>	<b>86,7</b>	<b>88,3</b>	<b>83,4</b>	<b>83,7</b>	<b>82,3</b>
Basarabeasca	97,7	95,5	96,4	96,1	96,5	97,7	83,0	86,2	90,9
Cahul	83,9	96,0	91,2	90,7	92,0	90,8	86,8	86,6	85,2
Cantemir	98,2	99,5	92,5	76,8	72,0	75,5	88,9	79,1	82,9
Căușeni	84,7	84,7	87,8	91,0	88,7	90,0	77,9	79,9	75,3
Cimișlia	72,5	93,2	89,8	89,0	86,2	91,4	76,4	82,7	86,9
Leova	94,0	98,8	94,7	82,6	88,2	87,2	80,8	78,9	74,1
Ștefan Vodă	92,9	89,9	89,7	91,8	84,4	90,6	80,9	83,8	79,6
Taraclia	93,4	92,3	88,2	89,5	90,9	88,0	92,7	96,3	94,7
<b>UTA Găgăuzia</b>	<b>97,1</b>	<b>99,8</b>	<b>97,3</b>	<b>98,3</b>	<b>98,2</b>	<b>98,4</b>	<b>91,5</b>	<b>88,2</b>	<b>92,6</b>

## 9.6. Numărul mediu de vizite la medic și al solicitărilor de asistență medicală de urgență

mii

Regiuni de dezvoltare/ municipii, raioane	Vizite la medic			Vizite la medicul de familie			Numărul solicitărilor de asistență medicală de urgență		
	2018	2019	2020	2018	2019	2020	2018	2019	2020
<b>Total țară<sup>1</sup></b>	<b>22 642,1</b>	<b>22 887,7</b>	<b>19 532,5</b>	<b>10 352,4</b>	<b>10 390,6</b>	<b>10 353,1</b>	<b>883,7</b>	<b>882,0</b>	<b>796,0</b>
<b>Mun. Chișinău</b>	<b>5 942,2</b>	<b>5 635,7</b>	<b>4 959,6</b>	<b>2 945,3</b>	<b>2 797,0</b>	<b>3 001,9</b>	<b>252,4</b>	<b>248,1</b>	<b>229,2</b>
<b>Nord</b>	<b>5 042,1</b>	<b>5 090,8</b>	<b>4 331,1</b>	<b>2 736,9</b>	<b>2 759,5</b>	<b>2 715,1</b>	<b>246,9</b>	<b>251,1</b>	<b>220,1</b>
mun. Bălți	951,2	950,6	765,4	387,7	383,3	398,3	55,6	56,4	53,1
Briceni	380,9	428,0	390,2	213,0	229,5	273,7	14,1	15,1	12,4
Dondușeni	228,1	228,9	189,2	115,1	120,6	115,3	9,7	10,2	9,1
Drochia	370,1	376,3	341,5	220,0	226,8	219,6	21,6	22,2	19,3
Edineț	424,3	433,5	370,6	219,5	218,8	205,6	21,4	22,1	18,5
Fălești	365,2	358,4	277,8	204,9	202,6	182,5	23,1	23,4	21,1
Florești	362,4	361,7	353,9	233,1	238,2	259,4	16,0	16,6	14,8
Glodeni	359,7	350,1	286,6	217,8	213,5	184,5	13,0	12,7	11,1
Ocnîța	311,2	317,9	254,1	176,9	179,5	157,6	11,4	11,4	10,9
Râșcani	334,1	335,2	274,4	188,6	189,8	173,4	16,9	16,9	13,6
Sângerei	426,4	418,0	360,8	259,1	255,9	243,7	19,0	19,1	16,9
Soroca	528,6	532,3	465,0	301,3	301,0	301,5	25,0	24,9	19,3
<b>Centru</b>	<b>4 988,4</b>	<b>4 957,3</b>	<b>4 336,9</b>	<b>2 932,0</b>	<b>2 920,0</b>	<b>2 807,1</b>	<b>210,9</b>	<b>214,2</b>	<b>195,9</b>
Anenii Noi	454,6	443,3	388,3	270,7	265,8	265,3	14,0	14,4	14,1
Călărași	366,4	367,7	301,3	230,1	236,5	200,2	11,5	12,7	12,3
Criuleni	371,2	386,7	349,2	194,8	195,5	221,4	13,3	12,7	11,7
Dubăsari	124,0	109,6	93,5	99,4	95,3	75,5	8,4	8,7	7,5
Hâncești	472,1	468,3	457,7	265,9	264,3	310,1	23,4	21,7	20,5
Ialoveni	499,4	508,2	392,5	290,0	304,3	243,9	19,0	20,8	19,2
Nisporeni	253,1	269,5	239,6	163,7	165,9	160,6	10,3	11,3	10,3
Orhei	617,4	594,0	530,3	361,6	353,9	356,1	37,1	38,0	32,3
Rezina	229,1	243,1	175,2	137,8	141,2	117,3	8,8	9,4	8,9
Strășeni	400,6	407,8	391,8	224,4	231,8	246,5	15,9	16,1	14,2
Șoldănești	194,5	201,8	168,3	106,1	114,7	95,5	8,5	8,0	7,6
Telenești	297,5	290,8	250,0	169,3	161,3	154,7	14,1	13,4	12,7
Ungheni	708,5	666,5	594,2	418,1	389,4	360,0	26,7	26,9	24,7
<b>Sud</b>	<b>2 237,4</b>	<b>2 402,3</b>	<b>2 114,4</b>	<b>1 257,2</b>	<b>1 447,2</b>	<b>1 376,2</b>	<b>122,4</b>	<b>117,4</b>	<b>105,1</b>
Basarabeasca	138,8	146,2	119,4	70,7	79,5	71,3	8,5	7,9	7,2
Cahul	537,2	596,8	534,5	281,3	347,1	351,5	30,4	29,6	26,8
Cantemir	227,6	217,4	208,1	120,9	125,8	137,0	13,3	13,1	11,1
Căușeni	363,3	434,6	340,5	212,4	277,8	219,7	24,3	20,9	19,0
Cimișlia	247,1	245,5	253,1	141,5	146,2	163,3	11,8	11,7	11,0
Leova	188,0	204,6	212,3	108,0	131,2	146,6	10,0	10,2	9,5
Ștefan Vodă	322,3	350,4	268,5	195,5	214,7	175,1	14,4	14,5	12,3
Taraclia	213,0	206,8	178,1	126,9	124,9	111,7	9,7	9,6	8,1
<b>UTA Găgăuzia</b>	<b>871,8</b>	<b>861,7</b>	<b>738,7</b>	<b>470,9</b>	<b>457,9</b>	<b>444,3</b>	<b>43,2</b>	<b>43,6</b>	<b>38,8</b>

<sup>1</sup> Inclusiv datele instituțiilor republicane și altor ministere care nu pot fi repartizate în profil teritorial

## 9.7. Morbiditatea populației

mii cazuri

Regiuni de dezvoltare/ municipii, raioane	Incidența generală			Prevalența generală		
	2018	2019	2020	2018	2019	2020
<b>Total țară<sup>1</sup></b>	<b>1 126,1</b>	<b>1 124,0</b>	<b>920,1</b>	<b>2 937,3</b>	<b>3 022,6</b>	<b>2 719,2</b>
<b>Mun. Chișinău</b>	<b>371,0</b>	<b>380,9</b>	<b>290,8</b>	<b>870,8</b>	<b>931,7</b>	<b>757,9</b>
<b>Nord</b>	<b>278,5</b>	<b>276,2</b>	<b>215,2</b>	<b>752,8</b>	<b>769,3</b>	<b>688,7</b>
mun. Bălți	61,4	59,5	32,3	124,1	127,8	88,1
Briceni	16,7	17,4	14,0	49,3	53,2	49,8
Dondușeni	7,7	7,4	7,0	28,8	28,4	27,4
Drochia	22,2	22,8	18,9	61,7	64,5	60,5
Edineț	14,2	15,1	13,2	58,6	60,3	58,9
Fălești	23,0	23,3	19,7	65,7	66,7	62,8
Florești	24,6	22,4	21,0	73,2	72,8	68,5
Glodeni	22,7	23,0	18,4	53,9	54,9	50,3
Ocnîța	7,8	7,8	6,3	35,2	36,0	36,0
Râșcani	21,0	21,9	19,2	54,6	56,8	54,8
Sângerei	39,0	38,4	28,1	80,3	79,8	64,7
Soroca	18,2	17,2	17,0	67,6	67,9	67,0
<b>Centru</b>	<b>297,4</b>	<b>292,0</b>	<b>258,1</b>	<b>793,1</b>	<b>796,0</b>	<b>761,0</b>
Anenii Noi	35,4	33,2	29,1	80,0	76,5	73,4
Călărași	24,4	22,3	19,4	71,0	69,2	66,8
Criuleni	17,1	17,4	14,9	50,9	51,6	50,1
Dubăsari	7,0	6,5	5,3	18,8	18,9	17,1
Hâncești	27,2	26,9	23,7	83,4	82,2	81,4
Ialoveni	35,9	38,9	28,2	79,5	84,7	67,1
Nisporeni	11,7	11,5	13,0	32,0	33,2	33,6
Orhei	23,8	22,0	20,0	80,7	78,9	75,7
Rezina	12,8	12,9	10,7	40,8	40,3	37,8
Strășeni	28,6	30,2	24,3	68,5	71,9	66,0
Șoldănești	9,9	9,3	7,3	33,0	32,3	30,8
Telenești	13,8	14,2	12,5	50,1	50,6	50,5
Ungheni	49,8	46,7	49,7	104,5	105,7	110,7
<b>Sud</b>	<b>120,1</b>	<b>118,1</b>	<b>101,9</b>	<b>360,6</b>	<b>366,1</b>	<b>354,3</b>
Basarabeasca	5,8	5,1	4,9	20,8	19,9	19,5
Cahul	32,4	32,4	24,9	83,7	87,0	77,6
Cantemir	15,2	14,3	13,6	53,1	53,2	51,8
Căușeni	18,5	16,4	14,4	58,6	54,8	59,3
Cimișlia	12,0	13,4	15,2	35,6	39,6	42,1
Leova	13,1	13,2	10,9	38,1	38,2	37,0
Ștefan Vodă	12,7	12,5	9,9	43,0	44,5	40,9
Taraclia	10,5	10,9	8,1	27,7	28,9	26,1
<b>UTA Găgăuzia</b>	<b>44,7</b>	<b>43,9</b>	<b>41,2</b>	<b>122,3</b>	<b>125,0</b>	<b>122,1</b>

<sup>1</sup> Inclusiv datele instituțiilor republicane și altor ministere care nu pot fi repartizate în profil teritorial

**Harta 9.1. Nivelul de completare cu medici în asistența medicală primară, al instituțiilor medico-sanitare, în anul 2020**

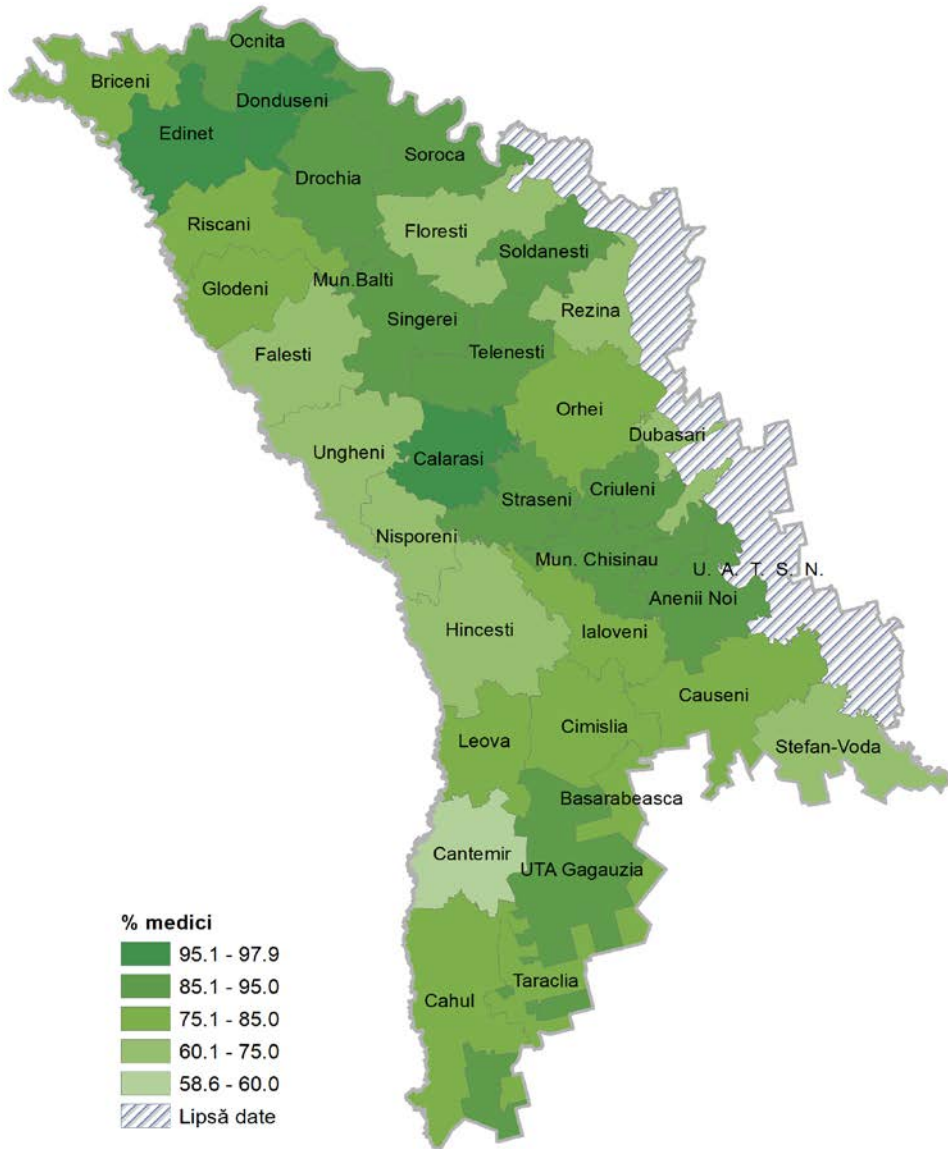

## 10. PROTECȚIA SOCIALĂ

### Sursa datelor

Datele Casei Naționale de Asigurări Sociale.

### Precizări metodologice

**Pensionari** – persoanele, cărora le-au fost stabilite pensiile conform Legii Republicii Moldova cu privire la sistemul public de pensii.

**Pensie** – drept bănesc convenit asiguratului, corelativ obligațiilor privind plata contribuțiilor de asigurări sociale de stat.

**Beneficiar de pensie pentru limită de vârstă** – persoana care întrunește următoarele condiții: atingerea vârstei standard de pensionare stabilită de legislație cu condiția realizării stagiului minim de cotizare. Începând cu 1 iulie 2019, este stabilită vârsta standard de pensionare de 63 de ani pentru bărbați și, începând cu 1 iulie 2028, vârsta standard de pensionare de 63 de ani pentru femei. Atingerea acestor vârste se realizează prin creșterea anuală a vârstelor standard de pensionare.

10.1. Numărul pensionarilor aflați la evidența organelor de asigurări sociale, la 1 ianuarie

Regiuni de dezvoltare/ municipii, raioane	Total pensionari, persoane						Inclusiv, pensionari pentru limită de vârstă, %					
	2016	2017	2018 <sup>1</sup>	2019	2020	2021	2016	2017	2018	2019	2020	2021
<b>Total țară<sup>2</sup></b>	<b>679 877</b>	<b>691 212</b>	<b>694 792</b>	<b>703 899</b>	<b>696 011</b>	<b>686 251</b>	<b>76,3</b>	<b>76,9</b>	<b>76,7</b>	<b>74,8</b>	<b>75,4</b>	<b>76,2</b>
<b>Mun. Chișinău</b>	<b>141 490</b>	<b>146 091</b>	<b>149 757</b>	<b>158 612</b>	<b>159 016</b>	<b>157 872</b>	<b>78,9</b>	<b>79,9</b>	<b>79,6</b>	<b>75,0</b>	<b>75,9</b>	<b>77,1</b>
<b>Nord</b>	<b>213 788</b>	<b>214 346</b>	<b>212 715</b>	<b>211 227</b>	<b>206 870</b>	<b>202 304</b>	<b>76,4</b>	<b>76,8</b>	<b>76,5</b>	<b>75,3</b>	<b>75,6</b>	<b>76,1</b>
mun. Bălți	26 968	27 272	27 368	27 991	27 589	27 057	73,9	75,1	75,1	71,9	73,0	73,9
Briceni	18 307	18 304	18 089	17 974	17 526	17 044	77,2	77,2	76,8	75,5	75,7	76,0
Dondușeni	11 103	10 981	10 732	10 502	10 162	9 860	78,9	79,0	78,6	78,0	78,4	78,8
Drochia	21 125	21 116	20 856	20 519	20 112	19 600	79,6	79,9	79,6	79,0	79,2	79,9
Edineț	20 583	20 483	20 225	19 761	19 224	18 772	73,3	73,4	72,9	72,3	72,6	72,9
Fălești	18 348	18 449	18 347	18 059	17 667	17 378	79,7	80,1	79,7	79,2	79,2	79,6
Florești	19 127	19 064	18 902	18 985	18 606	18 072	75,2	75,5	75,0	73,0	73,0	73,6
Glodeni	12 411	12 510	12 485	12 354	12 134	11 809	82,1	82,4	81,9	81,3	81,3	81,7
Ocnia	11 569	11 488	11 400	11 291	11 092	10 874	77,5	77,5	77,2	75,9	75,8	76,2
Râșcani	15 859	15 871	15 594	15 314	14 931	14 613	78,4	78,5	78,1	77,7	77,8	78,1
Sângerei	18 073	18 374	18 338	18 126	17 821	17 537	71,6	72,1	72,0	71,4	71,8	72,4
Soroca	20 315	20 434	20 379	20 351	20 006	19 688	74,3	74,8	74,8	73,5	74,0	74,3
<b>Centru</b>	<b>193 691</b>	<b>196 984</b>	<b>197 545</b>	<b>199 124</b>	<b>196 833</b>	<b>194 355</b>	<b>74,3</b>	<b>74,9</b>	<b>74,8</b>	<b>73,6</b>	<b>74,0</b>	<b>74,8</b>
Anenii Noi	15 091	15 575	15 695	16 344	16 425	16 243	75,7	76,6	76,4	73,9	73,7	74,5
Călărași	14 397	14 537	14 470	14 299	14 074	13 855	73,9	74,3	74,5	74,0	74,5	75,2
Criuleni	13 184	13 410	13 393	13 787	13 609	13 449	72,9	74,3	74,6	72,0	73,1	73,8
Dubăsari	5 633	5 745	5 803	5 753	5 997	5 988	66,9	68,1	68,0	69,0	67,2	68,5
Hâncești	22 403	22 682	22 698	22 670	22 331	21 961	81,3	81,9	81,8	80,9	81,5	82,2
Ialoveni	16 939	17 453	17 576	17 859	17 759	17 724	77,5	78,6	78,6	77,8	78,4	79,0
Nisporeni	11 702	11 802	11 774	11 705	11 534	11 426	78,9	79,5	80,1	79,6	79,8	80,5
Orhei	22 882	23 147	23 273	23 346	23 047	22 755	76,3	77,2	77,0	75,7	76,2	76,9
Rezina	9 977	10 149	10 219	10 544	10 237	10 099	69,1	68,3	67,3	64,2	65,1	65,8
Strășeni	17 173	17 609	17 828	18 007	17 811	17 607	75,1	75,9	76,0	75,2	75,7	76,8
Șoldănești	10 353	10 635	10 636	10 565	10 164	9 882	55,6	53,8	52,8	51,4	52,0	52,6
Telenești	13 695	13 808	13 757	13 715	13 550	13 346	69,3	70,3	70,5	70,0	70,3	71,4
Ungheni	20 262	20 432	20 423	20 530	20 295	20 020	75,9	76,6	76,3	74,6	74,9	75,5
<b>Sud</b>	<b>97 808</b>	<b>99 816</b>	<b>100 378</b>	<b>100 777</b>	<b>99 504</b>	<b>98 194</b>	<b>79,1</b>	<b>79,7</b>	<b>79,5</b>	<b>78,3</b>	<b>78,8</b>	<b>79,6</b>
Basarabeasca	5 578	5 645	5 714	5 760	5 729	5 690	75,4	76,6	76,5	75,9	76,5	77,4
Cahul	21 940	22 487	22 691	23 073	22 900	22 698	81,1	81,5	81,4	79,3	79,6	80,4
Cantemir	10 033	10 171	10 300	10 328	10 229	10 144	77,7	78,4	78,3	77,8	78,4	79,4
Căușeni	16 595	16 953	16 933	16 996	16 788	16 556	81,2	81,8	81,5	80,0	80,4	81,0
Cimișlia	11 557	11 676	11 689	11 528	11 371	11 166	80,6	81,5	81,4	80,7	81,3	82,7
Leova	9 387	9 694	9 719	9 781	9 590	9 475	81,7	82,2	81,8	80,2	80,4	81,1
Ștefan Vodă	13 546	13 806	13 854	13 836	13 629	13 389	76,9	77,9	77,8	77,3	77,7	78,7
Taraclia	9 172	9 384	9 478	9 475	9 268	9 076	72,7	73,1	72,5	71,8	72,5	73,0
<b>UTA Găgăuzia</b>	<b>32 786</b>	<b>33 556</b>	<b>33 926</b>	<b>33 606</b>	<b>33 100</b>	<b>32 507</b>	<b>67,6</b>	<b>68,3</b>	<b>68,0</b>	<b>67,9</b>	<b>68,9</b>	<b>70,3</b>

<sup>1</sup> Începând cu anul 2018, în numărul total al pensionarilor se include și numărul beneficiarilor de pensii din rândul organelor de forță

<sup>2</sup> Diferența dintre totalul pe regiuni și totalul pe țară se datorează numărului de beneficiari, la evidența oficiului central al Casei Naționale de Asigurări Sociale, care nu pot fi repartizați în profil teritorial



**10.2. Numărul pensionarilor aflați la evidența organelor de asigurări sociale, pe sexe și grupe de vârstă, la 1 ianuarie 2021**

Regiuni de dezvoltare/ municipii, raioane	Femei				Bărbați			
	până la 29 ani	30-54 ani	55-64 ani	65 ani și peste	până la 29 ani	30-54 ani	55-64 ani	65 ani și peste
<b>Total țară<sup>1</sup></b>	<b>1 953</b>	<b>25 012</b>	<b>158 510</b>	<b>257 127</b>	<b>1 488</b>	<b>25 900</b>	<b>62 763</b>	<b>153 498</b>
<b>Mun. Chișinău</b>	<b>352</b>	<b>4 848</b>	<b>37 465</b>	<b>59 868</b>	<b>325</b>	<b>6 671</b>	<b>13 142</b>	<b>35 201</b>
<b>Nord</b>	<b>623</b>	<b>7 470</b>	<b>43 393</b>	<b>80 544</b>	<b>463</b>	<b>7 048</b>	<b>17 422</b>	<b>45 341</b>
mun. Bălți	94	1 197	6 310	10 257	73	1 150	2 366	5 610
Briceni	30	534	3 416	7 133	21	547	1 387	3 976
Dondușeni	16	290	1 853	4 337	17	275	738	2 334
Drochia	59	632	4 057	8 099	49	544	1 565	4 595
Edineț	48	775	3 795	7 624	35	653	1 538	4 304
Fălești	59	547	3 744	6 991	49	553	1 444	3 991
Florești	67	712	3 958	6 855	36	684	1 745	4 015
Glodeni	42	354	2 543	4 823	29	342	936	2 740
Ocnița	20	360	2 159	4 603	19	374	912	2 427
Râșcani	57	471	3 058	5 941	36	465	1 242	3 343
Sângerei	63	873	4 123	6 315	47	645	1 685	3 786
Soroca	68	725	4 377	7 566	52	816	1 864	4 220
<b>Centru</b>	<b>621</b>	<b>7 985</b>	<b>46 287</b>	<b>68 653</b>	<b>455</b>	<b>7 627</b>	<b>19 482</b>	<b>43 245</b>
Anenii Noi	27	577	3 945	5 558	19	738	1 694	3 685
Călărași	37	470	3 220	5 107	33	468	1 342	3 178
Criuleni	66	482	3 235	4 793	38	550	1 369	2 916
Dubăsari	19	222	1 408	2 064	22	313	636	1 304
Hâncești	70	610	5 180	8 329	47	609	1 871	5 245
Ialoveni	83	575	4 404	6 187	50	598	1 719	4 108
Nisporeni	36	326	2 674	4 371	31	291	1 027	2 670
Orhei	74	805	5 564	8 252	43	759	2 219	5 039
Rezina	25	624	2 281	3 228	16	672	1 184	2 069
Strășeni	51	685	4 216	6 183	39	613	1 745	4 075
Șoldănești	36	1 171	2 145	2 776	45	733	1 327	1 649
Telenești	32	674	3 267	4 557	20	467	1 418	2 911
Ungheni	65	764	4 748	7 248	52	816	1 931	4 396
<b>Sud</b>	<b>239</b>	<b>3 197</b>	<b>23 286</b>	<b>36 250</b>	<b>156</b>	<b>3 440</b>	<b>9 104</b>	<b>22 522</b>
Basarabeasca	5	190	1 421	2 050	6	211	563	1 244
Cahul	29	779	5 465	8 451	17	868	2 094	4 995
Cantemir	24	393	2 552	3 487	13	298	1 070	2 307
Căușeni	24	492	3 799	6 294	16	600	1 419	3 912
Cimișlia	20	267	2 606	4 313	21	260	1 003	2 676
Leova	43	271	2 314	3 455	17	309	882	2 184
Ștefan Vodă	50	383	3 159	4 865	33	461	1 224	3 214
Taraclia	44	422	1 970	3 335	33	433	849	1 990
<b>UTA Găgăuzia</b>	<b>118</b>	<b>1 502</b>	<b>7 841</b>	<b>11 440</b>	<b>89</b>	<b>1 099</b>	<b>3 572</b>	<b>6 846</b>

<sup>1</sup> Diferența dintre totalul pe regiuni și totalul pe țară se datorează numărului de beneficiari, la evidența oficiului central al Casei Naționale de Asigurări Sociale, care nu pot fi repartizați în profil teritorial

**10.3. Numărul pensionarilor pentru limită de vârstă aflați la evidența organelor de asigurări sociale, pe sexe, la 1 ianuarie 2021**

Regiuni de dezvoltare/ municipii, raioane	Total	Femei	Bărbați
<b>Total țară<sup>1</sup></b>	<b>522 821</b>	<b>365 100</b>	<b>157 721</b>
<b>Mun. Chișinău</b>	<b>121 657</b>	<b>86 495</b>	<b>35 162</b>
<b>Nord</b>	<b>153 882</b>	<b>107 680</b>	<b>46 202</b>
mun. Bălți	20 000	14 324	5 676
Briceni	12 956	9 025	3 931
Donușeni	7 772	5 425	2 347
Drochia	15 663	10 848	4 815
Edineț	13 681	9 494	4 187
Fălești	13 835	9 655	4 180
Florești	13 307	9 289	4 018
Glodeni	9 644	6 746	2 898
Ocnița	8 284	5 820	2 464
Râșcani	11 414	7 928	3 486
Sângerei	12 695	8 826	3 869
Soroca	14 631	10 300	4 331
<b>Centru</b>	<b>145 302</b>	<b>100 350</b>	<b>44 952</b>
Anenii Noi	12 100	8 270	3 830
Călărași	10 417	7 197	3 220
Criuleni	9 921	6 881	3 040
Dubăsari	4 103	2 848	1 255
Hâncești	18 045	12 375	5 670
Ialoveni	13 996	9 589	4 407
Nisporeni	9 197	6 388	2 809
Orhei	17 508	12 195	5 313
Rezina	6 649	4 589	2 060
Strășeni	13 520	9 225	4 295
Șoldănești	5 199	3 673	1 526
Telenești	9 532	6 603	2 929
Ungheni	15 115	10 517	4 598
<b>Sud</b>	<b>78 187</b>	<b>54 049</b>	<b>24 138</b>
Basarabeasca	4 402	3 074	1 328
Cahul	18 240	12 816	5 424
Cantemir	8 058	5 537	2 521
Căușeni	13 413	9 240	4 173
Cimișlia	9 235	6 344	2 891
Leova	7 684	5 327	2 357
Ștefan Vodă	10 534	7 121	3 413
Taraclia	6 621	4 590	2 031
<b>UTA Găgăuzia</b>	<b>22 856</b>	<b>15 950</b>	<b>6 906</b>

<sup>1</sup> Diferența dintre totalul pe regiuni și totalul pe țară se datorează numărului de beneficiari, la evidența oficiului central al Casei Naționale de Asigurări Sociale, care nu pot fi repartizați în profil teritorial

**10.4. Mărimea medie a pensiei pentru limită de vârstă, după sectorul economic, la 1 ianuarie**

lei pe o persoană

Regiuni de dezvoltare/ municipii, raioane	Mărimea medie a pensiei			Mărimea medie a pensiei angajaților din sectorul agricol			Mărimea medie a pensiei angajaților din sectorul neagricol		
	2019	2020	2021	2019	2020	2021	2019	2020	2021
<b>Total țară</b>	<b>1 643,7</b>	<b>1 843,0</b>	<b>2 067,6</b>	<b>1 289,1</b>	<b>1 447,4</b>	<b>1 522,2</b>	<b>1 832,4</b>	<b>2 042,7</b>	<b>2 330,4</b>
<b>Mun. Chișinău</b>	<b>2 236,9</b>	<b>2 499,2</b>	<b>2 940,2</b>	<b>1 485,8</b>	<b>1 647,6</b>	<b>1 761,0</b>	<b>2 253,7</b>	<b>2 517,7</b>	<b>2 964,7</b>
<b>Nord</b>	<b>1 514,7</b>	<b>1 689,0</b>	<b>1 855,7</b>	<b>1 332,5</b>	<b>1 483,6</b>	<b>1 561,5</b>	<b>1 656,4</b>	<b>1 840,8</b>	<b>2 062,4</b>
mun. Bălți	1 935,9	2 155,4	2 492,6	1 313,1	1 486,7	1 645,3	1 953,7	2 174,0	2 515,5
Briceni	1 374,7	1 535,0	1 653,4	1 296,5	1 449,5	1 519,1	1 458,6	1 622,3	1 783,8
Dondușeni	1 460,2	1 633,4	1 783,5	1 295,7	1 450,2	1 522,5	1 636,0	1 821,2	2 039,1
Drochia	1 525,9	1 689,4	1 827,5	1 420,6	1 572,1	1 654,7	1 664,9	1 837,6	2 036,7
Edineț	1 468,3	1 645,6	1 792,1	1 324,0	1 479,5	1 557,6	1 576,6	1 763,0	1 949,9
Fălești	1 442,4	1 613,9	1 759,5	1 324,8	1 483,1	1 562,9	1 571,2	1 748,5	1 951,7
Florești	1 473,1	1 641,1	1 785,8	1 313,3	1 461,7	1 534,0	1 626,8	1 805,0	2 001,2
Glodeni	1 453,4	1 618,0	1 754,2	1 292,9	1 450,5	1 533,3	1 625,9	1 791,7	1 971,3
Ocnița	1 407,1	1 581,0	1 722,7	1 279,9	1 441,3	1 520,5	1 485,4	1 661,0	1 832,5
Râșcani	1 487,3	1 651,2	1 791,5	1 433,0	1 585,5	1 672,5	1 553,0	1 725,8	1 916,5
Sângerei	1 408,2	1 572,2	1 700,4	1 294,1	1 449,7	1 521,6	1 543,3	1 709,9	1 891,6
Soroca	1 444,0	1 617,8	1 773,8	1 264,7	1 422,2	1 494,3	1 568,5	1 746,0	1 946,2
<b>Centru</b>	<b>1 441,0</b>	<b>1 623,7</b>	<b>1 777,0</b>	<b>1 247,8</b>	<b>1 411,1</b>	<b>1 481,9</b>	<b>1 590,3</b>	<b>1 774,8</b>	<b>1 976,8</b>
Anenii Noi	1 548,1	1 745,2	1 905,8	1 331,6	1 498,4	1 580,4	1 669,6	1 870,7	2 064,2
Călărași	1 402,6	1 576,7	1 726,2	1 188,5	1 353,4	1 417,5	1 524,9	1 699,1	1 889,0
Criuleni	1 460,1	1 631,8	1 793,0	1 265,1	1 424,8	1 497,5	1 639,0	1 815,3	2 039,9
Dubăsari	1 460,1	1 648,8	1 811,4	1 264,9	1 425,1	1 496,9	1 644,8	1 844,4	2 064,4
Hâncești	1 352,0	1 522,3	1 658,1	1 228,2	1 387,9	1 457,2	1 511,9	1 686,7	1 893,3
Ialoveni	1 562,6	1 752,7	1 936,7	1 277,4	1 444,0	1 524,0	1 724,9	1 918,9	2 145,2
Nisporeni	1 316,2	1 481,3	1 610,7	1 195,0	1 352,1	1 411,8	1 462,1	1 630,6	1 831,2
Orhei	1 478,6	1 657,1	1 800,3	1 278,2	1 439,4	1 505,6	1 600,8	1 784,6	1 966,1
Rezina	1 448,5	1 641,9	1 807,7	1 230,2	1 391,2	1 455,5	1 590,7	1 793,8	2 006,1
Strășeni	1 502,5	1 678,6	1 850,6	1 324,5	1 488,3	1 462,5	1 576,5	1 754,5	1 887,8
Șoldănești	1 365,3	1 537,8	1 693,4	1 223,0	1 386,0	1 578,9	1 502,6	1 674,6	1 954,1
Telenești	1 336,5	1 502,1	1 621,1	1 210,4	1 364,9	1 424,5	1 517,8	1 688,2	1 875,2
Ungheni	1 466,7	1 648,1	1 805,5	1 253,4	1 413,7	1 487,4	1 592,9	1 779,7	1 976,8
<b>Sud</b>	<b>1 427,3</b>	<b>1 599,5</b>	<b>1 740,3</b>	<b>1 259,1</b>	<b>1 418,5</b>	<b>1 492,1</b>	<b>1 583,3</b>	<b>1 762,6</b>	<b>1 955,4</b>
Basarabeasca	1 586,6	1 766,1	1 931,2	1 254,9	1 408,8	1 479,8	1 758,3	1 945,4	2 150,0
Cahul	1 501,3	1 673,9	1 837,9	1 295,6	1 455,2	1 528,8	1 652,0	1 828,2	2 047,5
Cantemir	1 343,3	1 514,1	1 635,8	1 226,3	1 388,7	1 462,8	1 476,6	1 650,0	1 814,8
Căușeni	1 375,7	1 550,4	1 686,8	1 204,9	1 364,8	1 436,3	1 522,2	1 702,8	1 885,9
Cimișlia	1 383,0	1 554,3	1 690,6	1 261,8	1 418,1	1 490,4	1 524,3	1 706,4	1 905,7
Leova	1 362,5	1 530,2	1 644,9	1 210,0	1 366,2	1 427,7	1 512,3	1 686,8	1 847,5
Ștefan Vodă	1 406,6	1 574,4	1 705,6	1 271,0	1 427,1	1 502,7	1 576,7	1 752,4	1 941,4
Taraclia	1 485,0	1 671,4	1 815,8	1 345,9	1 516,2	1 608,9	1 640,7	1 834,6	2 020,1
<b>UTA Găgăuzia</b>	<b>1 499,1</b>	<b>1 674,2</b>	<b>1 836,0</b>	<b>1 320,9</b>	<b>1 485,6</b>	<b>1 562,6</b>	<b>1 631,3</b>	<b>1 804,6</b>	<b>2 016,5</b>

**10.5. Pensionari pentru limită de vârstă angajați în câmpul muncii, la 1 ianuarie**

Regiuni de dezvoltare/ municipii, raioane	Numărul pensionarilor pentru limită de vârstă <sup>1</sup> , persoane			Ponderea pensionarilor pentru limită de vârstă angajați în câmpul muncii <sup>2</sup> , %		
	2019	2020	2021	2019	2020	2021
<b>Total țară</b>	<b>526 651</b>	<b>524 451</b>	<b>522 821</b>	<b>23,0</b>	<b>23,4</b>	<b>23,7</b>
<b>Mun. Chișinău</b>	<b>118 970</b>	<b>120 693</b>	<b>121 657</b>	<b>36,1</b>	<b>36,1</b>	<b>35,6</b>
<b>Nord</b>	<b>158 953</b>	<b>156 331</b>	<b>153 882</b>	<b>18,9</b>	<b>19,2</b>	<b>19,6</b>
mun. Bălți	20 129	20 135	20 000	33,5	33,1	32,7
Briceni	13 572	13 265	12 956	14,3	14,5	14,9
Donușeni	8 193	7 963	7 772	15,1	15,5	15,6
Drochia	16 207	15 927	15 663	16,2	16,2	16,4
Edineț	14 281	13 962	13 681	17,9	18,4	18,9
Fălești	14 300	13 997	13 835	17,0	17,7	18,5
Florești	13 863	13 590	13 307	16,1	17,0	17,5
Glodeni	10 045	9 859	9 644	16,1	16,5	17,0
Ocnița	8 566	8 404	8 284	17,9	17,8	17,8
Râșcani	11 898	11 623	11 414	17,5	17,8	18,1
Sângerei	12 950	12 803	12 695	16,9	16,9	17,4
Soroca	14 949	14 803	14 631	19,1	19,6	20,4
<b>Centru</b>	<b>146 472</b>	<b>145 604</b>	<b>145 302</b>	<b>19,2</b>	<b>20,0</b>	<b>20,6</b>
Anenii Noi	12 076	12 108	12 100	23,3	24,2	23,9
Călărași	10 580	10 490	10 417	17,6	18,2	18,5
Criuleni	9 932	9 946	9 921	22,4	23,5	24,9
Dubăsari	3 967	4 029	4 103	18,3	19,3	19,7
Hâncești	18 340	18 190	18 045	14,8	15,3	15,7
Ialoveni	13 900	13 921	13 996	25,4	26,1	27,0
Nisporeni	9 323	9 209	9 197	14,3	15,4	16,2
Orhei	17 680	17 557	17 508	19,3	20,0	20,3
Rezina	6 773	6 662	6 649	17,4	18,1	18,7
Strășeni	13 540	13 481	13 520	23,0	23,5	24,1
Șoldănești	5 433	5 285	5 199	14,8	15,2	15,9
Telenești	9 607	9 530	9 532	16,0	16,6	17,5
Ungheni	15 321	15 196	15 115	19,1	20,4	21,0
<b>Sud</b>	<b>78 934</b>	<b>78 394</b>	<b>78 187</b>	<b>18,6</b>	<b>18,8</b>	<b>19,4</b>
Basarabeasca	4 368	4 380	4 402	23,9	23,3	22,0
Cahul	18 292	18 232	18 240	22,1	22,6	23,7
Cantemir	8 034	8 016	8 058	16,0	16,3	17,3
Căușeni	13 601	13 497	13 413	16,2	16,2	16,7
Cimișlia	9 306	9 243	9 235	16,2	17,0	17,7
Leova	7 840	7 712	7 684	15,7	16,5	17,1
Ștefan Vodă	10 693	10 595	10 534	17,9	17,7	18,4
Taraclia	6 800	6 719	6 621	20,9	20,6	20,1
<b>UTA Găgăuzia</b>	<b>22 826</b>	<b>22 806</b>	<b>22 856</b>	<b>23,2</b>	<b>23,5</b>	<b>23,9</b>

<sup>1</sup> Diferența dintre totalul pe regiuni și totalul pe țară se datorează numărului de beneficiari, la evidența oficiului central al Casei Naționale de Asigurări Sociale, care nu pot fi repartizați în profil teritorial

<sup>2</sup> Persoane care beneficiază de pensie și care în momentul stabilirii pensiei continuă să fie angajate în câmpul muncii

10.6. Pensionari de dizabilitate, după categoria pensiei, la 1 ianuarie

persoane

Regiuni de dezvoltare/ municipii, raioane	De dizabilitate din cauza unei boli obișnuite			De dizabilitate din cauza unui accident de muncă sau a unei boli profesionale		
	2019	2020	2021	2019	2020	2021
<b>Total țară<sup>1</sup></b>	<b>122 929</b>	<b>120 811</b>	<b>117 010</b>	<b>2 187</b>	<b>2 085</b>	<b>2 006</b>
<b>Mun. Chișinău</b>	<b>20 139</b>	<b>19 968</b>	<b>19 400</b>	<b>389</b>	<b>373</b>	<b>372</b>
<b>Nord</b>	<b>39 539</b>	<b>38 753</b>	<b>37 596</b>	<b>734</b>	<b>705</b>	<b>678</b>
mun. Bălți	5 298	5 141	4 947	59	56	57
Briceni	3 387	3 295	3 194	83	79	73
Dondușeni	1 794	1 721	1 660	30	37	38
Drochia	3 354	3 283	3 146	79	80	77
Edineț	4 494	4 363	4 252	63	60	57
Fălești	2 799	2 804	2 723	79	70	67
Florești	3 726	3 655	3 500	81	76	74
Glodeni	1 563	1 587	1 571	48	45	42
Ocnia	2 061	2 069	2 015	25	22	23
Râșcani	2 596	2 558	2 496	58	56	54
Sângerei	4 268	4 188	4 115	73	71	66
Soroca	4 199	4 089	3 977	56	53	50
<b>Centru</b>	<b>39 324</b>	<b>38 670</b>	<b>37 459</b>	<b>597</b>	<b>560</b>	<b>533</b>
Anenii Noi	2 908	2 944	2 867	50	45	44
Călărași	2 937	2 880	2 784	36	36	33
Criuleni	2 659	2 656	2 583	49	47	42
Dubăsari	1 471	1 448	1 403	21	19	20
Hâncești	3 000	2 935	2 819	38	35	34
Ialoveni	2 738	2 717	2 665	45	42	39
Nisporeni	1 723	1 715	1 675	54	49	47
Orhei	4 068	4 038	3 898	77	76	73
Rezina	2 872	2 706	2 624	17	17	18
Strășeni	3 395	3 314	3 192	40	38	36
Șoldănești	4 612	4 393	4 241	31	31	30
Telenești	3 386	3 349	3 214	54	46	43
Ungheni	3 555	3 575	3 494	85	79	74
<b>Sud</b>	<b>14 964</b>	<b>14 788</b>	<b>14 305</b>	<b>340</b>	<b>325</b>	<b>307</b>
Basarabeasca	960	962	933	17	15	15
Cahul	3 089	3 080	2 998	65	65	60
Cantemir	1 628	1 606	1 574	37	34	34
Căușeni	2 207	2 197	2 139	57	54	51
Cimișlia	1 520	1 513	1 425	46	44	41
Leova	1 270	1 255	1 207	34	32	32
Ștefan Vodă	2 238	2 187	2 118	52	51	44
Taraclia	2 052	1 988	1 911	32	30	30
<b>UTA Găgăuzia</b>	<b>8 917</b>	<b>8 577</b>	<b>8 182</b>	<b>127</b>	<b>122</b>	<b>116</b>

<sup>1</sup> Diferența dintre totalul pe regiuni și totalul pe țară se datorează numărului de beneficiari, la evidența oficiului central al Casei Naționale de Asigurări Sociale, care nu pot fi repartizați în profil teritorial

## 11. CULTURĂ ȘI SPORT

### Surse administrative

Datele Ministerului Educației, Culturii și Cercetării.

### Precizări metodologice

**Biblioteci publice** – bibliotecile care dispun de fonduri universale de cărți și care satisfac cerințele populației privind literatura.

La **instituțiile culturale** se atribuie casele de cultură din orașe și instituțiile de cultură din mediul rural.

**Construcțiile sportive** sunt prevăzute pentru activitățile de antrenament și pentru competiții. Sunt amplasate aparte sau fac parte din complexe, corespund regulamentelor de competiții pe genuri de sport și sunt înregistrate de direcțiile (secțiile) pentru învățământ, tineret și sport (pașaportizate sau cu fișe speciale).

## 11.1. Biblioteci publice

Regiuni de dezvoltare/ municipii, raioane	Numărul de biblioteci			Colecțiile bibliotecilor, mii exemplare		
	2018	2019	2020	2017	2018	2020
<b>Total țară</b>	<b>1 334</b>	<b>1 326</b>	<b>1 319</b>	<b>16 015,5</b>	<b>15 840,4</b>	<b>15 580,3</b>
<b>Mun. Chișinău</b>	<b>49</b>	<b>50</b>	<b>50</b>	<b>4 270,8</b>	<b>4 266,9</b>	<b>4 259,9</b>
<b>Nord</b>	<b>460</b>	<b>457</b>	<b>454</b>	<b>4 562,6</b>	<b>4 501,8</b>	<b>4 354,5</b>
mun. Bălți	11	11	11	550,9	546,9	467,7
Briceni	32	32	32	313,4	313,9	311,7
Dondușeni	22	22	22	227,2	221,8	216,7
Drochia	33	33	33	526,2	527,4	525,6
Edineț	46	46	45	448,3	444,3	441,7
Fălești	51	51	51	347,9	346,4	345,3
Florești	57	56	56	417,3	406,1	399,7
Glodeni	31	31	29	366,2	348,5	332,5
Ocnîța	26	26	26	332,6	313,1	308,4
Râșcani	45	45	45	316,3	317,3	315,4
Sângerei	48	46	46	295,6	295,7	297,0
Soroca	58	58	58	420,7	420,4	392,8
<b>Centru</b>	<b>516</b>	<b>512</b>	<b>510</b>	<b>4 151,1</b>	<b>4 102,8</b>	<b>4 027,5</b>
Anenii Noi	37	36	36	273,8	273,1	275,5
Călărași	41	41	41	246,6	248,9	242,7
Criuleni	30	30	30	246,1	239,8	233,1
Dubăsari	18	18	18	135,8	133,6	117,0
Hâncești	59	57	55	470,4	464,2	456,3
Ialoveni	34	34	34	337,2	336,0	329,1
Nisporeni	32	32	32	227,3	224,0	216,2
Orhei	60	59	59	496,7	478,5	473,0
Rezina	35	35	35	302,4	301,3	300,3
Strășeni	35	35	35	300,5	287,3	278,5
Șoldănești	32	32	32	280,2	278,5	277,7
Telenești	47	47	47	390,4	389,7	386,2
Ungheni	56	56	56	443,7	447,9	441,9
<b>Sud</b>	<b>272</b>	<b>270</b>	<b>268</b>	<b>2 427,9</b>	<b>2 372,1</b>	<b>2 358,1</b>
Basarabeasca	14	14	14	108,2	104,2	103,5
Cahul	44	43	43	411,7	368,5	363,7
Cantemir	46	46	46	399,3	400,8	401,5
Căușeni	40	40	40	411,4	413,0	407,3
Cimișlia	36	36	36	278,5	276,7	277,3
Leova	36	36	36	280,2	277,3	276,7
Ștefan Vodă	32	32	31	296,5	291,6	287,6
Taraclia	24	23	22	242,1	240,0	240,5
<b>UTA Găgăuzia</b>	<b>37</b>	<b>37</b>	<b>37</b>	<b>603,1</b>	<b>596,8</b>	<b>580,3</b>

## 11.2. Intrări și împrumuturi la biblioteci

Regiuni de dezvoltare/ municipii, raioane	Numărul de intrari, mii			Numarul de împrumuturi, mii ex.		
	2018	2019	2020	2018	2019	2020
<b>Total țară</b>	<b>7 482,1</b>	<b>7 203,7</b>	<b>4 179,4</b>	<b>12 105,5</b>	<b>11 706,4</b>	<b>6 806,9</b>
<b>Mun. Chișinău</b>	<b>1 524,9</b>	<b>1 459,4</b>	<b>682,3</b>	<b>2 457,7</b>	<b>2 312,4</b>	<b>1 070,3</b>
<b>Nord</b>	<b>1 950,0</b>	<b>1 846,7</b>	<b>1 072,8</b>	<b>3 635,9</b>	<b>3 427,8</b>	<b>2 028,3</b>
mun. Bălți	219,5	225,5	61,2	501,7	498,4	139,5
Briceni	150,1	149,4	115,3	388,4	369,8	309,6
Dondușeni	162,3	143,4	73,6	245,3	215,7	140,1
Drochia	233,4	188,3	102,9	388,3	372,6	187,0
Edineț	151,3	144,1	101,3	312,4	304,6	203,5
Fălești	180,0	175,7	99,4	277,2	260,6	137,8
Florești	183,7	184,3	107,5	354,7	358,1	202,7
Glodeni	113,6	102,2	74,1	178,1	149,8	125,4
Ocnița	102,0	89,7	63,4	194,1	168,7	126,5
Râșcani	112,8	103,9	71,3	183,2	175,7	123,2
Sângerei	170,5	177,0	102,9	282,9	227,1	143,9
Soroca	170,8	163,2	99,9	329,6	326,8	189,0
<b>Centru</b>	<b>2 775,5</b>	<b>2 682,6</b>	<b>1 653,5</b>	<b>4 044,4</b>	<b>4 005,6</b>	<b>2 504,1</b>
Anenii Noi	144,4	147,1	78,0	224,0	204,4	121,4
Călărași	125,5	128,2	61,0	157,5	145,7	88,2
Criuleni	212,0	201,1	113,0	309,3	318,2	179,5
Dubăsari	76,5	71,3	45,2	124,4	111,7	65,8
Hâncești	257,5	233,2	150,7	219,7	213,5	141,1
Ialoveni	204,3	205,1	138,6	386,9	392,5	259,6
Nisporeni	183,8	173,8	137,1	294,1	278,1	239,4
Orhei	364,4	368,7	212,5	435,0	488,1	271,6
Rezina	144,0	147,7	95,5	202,4	185,2	116,7
Strășeni	210,5	174,5	90,5	352,5	330,4	171,3
Șoldănești	171,7	161,9	94,6	259,7	261,5	141,9
Telenești	311,7	289,5	179,7	432,1	421,4	262,2
Ungheni	369,2	380,6	257,2	646,7	655,1	445,5
<b>Sud</b>	<b>1 026,1</b>	<b>999,8</b>	<b>629,4</b>	<b>1 522,9</b>	<b>1 432,1</b>	<b>913,7</b>
Basarabeasca	58,9	55,4	36,3	93,4	96,8	68,8
Cahul	177,9	212,2	115,4	246,6	238,6	147,1
Cantemir	127,2	112,5	83,1	243,0	205,2	131,5
Căușeni	176,7	183,3	125,9	259,1	296,1	194,6
Cimișlia	91,5	98,4	58,4	122,3	112,8	69,8
Leova	148,2	129,6	78,2	220,7	196,7	109,1
Ștefan Vodă	148,3	122,5	72,1	169,4	131,5	84,8
Taraclia	97,3	85,9	60,0	168,4	154,4	108,0
<b>UTA Găgăuzia</b>	<b>205,6</b>	<b>215,2</b>	<b>141,3</b>	<b>444,5</b>	<b>528,5</b>	<b>290,6</b>



## 11.3. Instituții culturale

Regiuni de dezvoltare/ municipii, raioane	Numărul de instituții culturale			Numărul de locuri în sălile de spectacole, mii		
	2018	2019	2020	2018	2019	2020
<b>Total țară</b>	<b>1 216</b>	<b>1 216</b>	<b>1 197</b>	<b>337,7</b>	<b>334,4</b>	<b>330,8</b>
<b>Mun. Chișinău</b>	<b>25</b>	<b>25</b>	<b>23</b>	<b>5,3</b>	<b>5,3</b>	<b>5,7</b>
<b>Nord</b>	<b>457</b>	<b>457</b>	<b>451</b>	<b>126,6</b>	<b>126,3</b>	<b>122,8</b>
mun. Bălți	8	8	8	2,2	2,2	2,2
Briceni	31	31	31	11,9	11,6	10,6
Dondușeni	23	23	23	7,5	7,4	6,8
Drochia	37	37	37	10,3	10,0	10,1
Edineț	41	41	41	10,7	10,7	10,7
Fălești	64	64	60	14,3	14,4	13,5
Florești	59	59	59	16,2	16,2	16,2
Glodeni	23	23	23	7,2	7,2	7,2
Ocnîța	28	28	28	8,5	8,0	7,9
Râșcani	43	43	43	12,6	12,6	12,6
Sângerei	46	46	44	12,4	13,6	12,7
Soroca	54	54	54	12,8	12,4	12,3
<b>Centru</b>	<b>466</b>	<b>466</b>	<b>457</b>	<b>127,0</b>	<b>125,8</b>	<b>125,1</b>
Anenii Noi	29	29	29	8,4	8,4	9,0
Călărași	34	34	31	10,2	10,2	10,2
Criuleni	26	26	26	8,6	8,6	8,5
Dubăsari	12	12	12	5,0	5,0	5,1
Hâncești	47	47	47	15,3	15,3	15,3
Ialoveni	26	26	25	6,7	7,0	7,1
Nisporeni	30	30	29	6,9	6,9	6,8
Orhei	60	60	56	14,8	13,6	13,2
Rezina	35	35	35	8,1	8,1	7,4
Strășeni	34	34	34	10,1	10,1	10,1
Șoldănești	27	27	27	8,2	8,2	8,0
Telenești	44	44	44	12,0	12,0	12,0
Ungheni	62	62	62	12,7	12,4	12,4
<b>Sud</b>	<b>241</b>	<b>241</b>	<b>239</b>	<b>67,2</b>	<b>65,3</b>	<b>65,3</b>
Basarabeasca	8	8	8	2,9	2,9	2,9
Cahul	45	45	44	14,9	14,0	14,0
Cantemir	43	43	43	9,7	9,7	9,7
Căușeni	33	33	33	9,5	9,5	9,5
Cimișlia	34	34	34	7,6	7,6	7,6
Leova	29	29	29	6,0	6,0	6,0
Ștefan Vodă	26	26	26	9,1	8,2	8,6
Taraclia	23	23	22	7,5	7,4	7,0
<b>UTA Găgăuzia</b>	<b>27</b>	<b>27</b>	<b>27</b>	<b>11,6</b>	<b>11,7</b>	<b>11,9</b>

## 11.4. Construcții sportive

Regiuni de dezvoltare/ municipii, raioane	Stadioane cu tribune pentru 500 locuri și peste			Construcții sportive de plan (terenuri și câmpuri)			Săli sportive			Bazine de înot		
	2018	2019	2020	2018	2019	2020	2018	2019	2020	2018	2019	2020
<b>Total țară</b>	<b>55</b>	<b>55</b>	<b>55</b>	<b>2 856</b>	<b>2 674</b>	<b>2 637</b>	<b>1 218</b>	<b>1 192</b>	<b>1 183</b>	<b>25</b>	<b>25</b>	<b>25</b>
<b>Mun. Chișinău</b>	<b>5</b>	<b>5</b>	<b>5</b>	<b>297</b>	<b>259</b>	<b>309</b>	<b>191</b>	<b>190</b>	<b>190</b>	<b>17</b>	<b>17</b>	<b>17</b>
<b>Nord</b>	<b>19</b>	<b>18</b>	<b>18</b>	<b>909</b>	<b>857</b>	<b>811</b>	<b>396</b>	<b>394</b>	<b>381</b>	<b>3</b>	<b>3</b>	<b>3</b>
mun. Bălți	2	2	2	56	69	51	45	46	46	3	3	3
Briceni	2	2	2	94	72	72	34	34	34	-	-	-
Dondușeni	1	-	-	40	40	21	28	28	17	-	-	-
Drochia	1	1	1	60	60	73	29	29	29	-	-	-
Edineț	1	1	1	61	98	62	35	37	35	-	-	-
Fălești	1	1	1	65	65	65	27	27	27	-	-	-
Florești	3	3	3	102	63	92	37	32	32	-	-	-
Glodeni	1	1	1	60	60	63	24	24	24	-	-	-
Ocnîța	4	4	4	71	71	71	22	22	22	-	-	-
Râșcani	1	1	1	99	36	37	30	30	30	-	-	-
Sângerei	1	1	1	71	73	80	39	39	39	-	-	-
Soroca	1	1	1	130	150	124	46	46	46	-	-	-
<b>Centru</b>	<b>16</b>	<b>16</b>	<b>16</b>	<b>889</b>	<b>910</b>	<b>855</b>	<b>349</b>	<b>338</b>	<b>348</b>	<b>2</b>	<b>2</b>	<b>2</b>
Anenii Noi	4	4	4	103	74	74	27	27	27	-	-	-
Călărași	1	1	1	70	41	41	15	15	15	-	-	-
Criuleni	-	1	1	36	36	36	23	17	23	-	-	-
Dubăsari	-	-	-	54	54	54	15	15	15	-	-	-
Hâncești	3	3	3	39	81	82	43	43	48	-	-	-
Ialoveni	2	1	1	69	120	80	32	32	32	-	-	-
Nisporeni	2	2	1	58	58	59	31	31	29	-	-	1
Orhei	1	1	1	70	70	67	39	39	39	1	1	1
Rezina	-	-	-	39	33	33	15	15	15	-	-	-
Strășeni	-	-	1	72	72	73	23	23	23	-	-	-
Șoldănești	-	-	-	68	38	44	13	13	14	-	-	-
Telenești	1	1	1	97	119	98	35	30	30	-	-	-
Ungheni	2	2	2	114	114	114	38	38	38	1	1	-
<b>Sud</b>	<b>10</b>	<b>11</b>	<b>11</b>	<b>684</b>	<b>572</b>	<b>586</b>	<b>227</b>	<b>228</b>	<b>222</b>	<b>2</b>	<b>3</b>	<b>3</b>
Basarabeasca	1	1	1	19	19	19	9	9	9	-	-	-
Cahul	3	3	3	151	151	152	55	55	55	1	1	1
Cantemir	-	1	1	72	54	54	28	28	25	-	-	-
Căușeni	2	2	2	176	143	143	33	33	33	1	1	1
Cimișlia	1	1	1	61	32	32	29	29	29	-	-	-
Leova	1	1	1	48	39	71	24	24	24	-	1	1
Ștefan Vodă	1	1	1	90	67	67	26	30	27	-	-	-
Taraclia	1	1	1	67	67	48	23	20	20	-	-	-
<b>UTA Găgăuzia</b>	<b>5</b>	<b>5</b>	<b>5</b>	<b>77</b>	<b>76</b>	<b>76</b>	<b>55</b>	<b>42</b>	<b>42</b>	<b>1</b>	<b>-</b>	<b>-</b>

## 12. TURISM

### Sursa datelor

Rapoartele statistice prezentate de către agenții economici care organizează activitatea turistică, agențiile de turism și turoperatorii.

### Precizări metodologice

**Numărul de camere existente** la structurile de primire turistică colective cu funcțiuni de cazare reprezintă numărul de camere destinate găzduirii turiștilor, înscrise în ultimul act de recepție, inclusiv camerele închise provizoriu din diverse motive (lipsă clienți, reparații curente etc.), exceptând camerele din structurile a căror activitate este întreruptă pentru realizarea unor lucrări prin care se aduc modificări importante ale capacității de cazare.

**Numărul de locuri-pat** reprezintă numărul de locuri-pat care sunt instalate în camerele existente. Nu se includ paturile suplimentare care se pot instala în caz de necesitate.

## 12. TURISM

### 12.1. Capacitatea existentă a structurilor de primire turistică colective cu funcțiuni de cazare

Regiuni de dezvoltare/ municipii, raioane	Numărul de camere existente, la 31 decembrie						Numărul de locuri-pat					
	2015	2016	2017	2018	2019	2020	2015	2016	2017	2018	2019	2020
<b>Total țară</b>	<b>7 735</b>	<b>7 854</b>	<b>8 211</b>	<b>8 190</b>	<b>8 013</b>	<b>8 119</b>	<b>25 312</b>	<b>25 241</b>	<b>25 991</b>	<b>25 636</b>	<b>24 530</b>	<b>24 666</b>
<b>Mun. Chișinău</b>	<b>3 959</b>	<b>4 030</b>	<b>4 278</b>	<b>4 296</b>	<b>4 175</b>	<b>4 200</b>	<b>8 707</b>	<b>8 936</b>	<b>9 757</b>	<b>9 860</b>	<b>9 526</b>	<b>9 573</b>
<b>Nord</b>	<b>953</b>	<b>1 033</b>	<b>1 100</b>	<b>1 099</b>	<b>1 088</b>	<b>1 090</b>	<b>4 479</b>	<b>4 761</b>	<b>4 640</b>	<b>4 537</b>	<b>4 362</b>	<b>4 331</b>
mun. Bălți	320	299	340	354	339	344	791	907	834	860	744	754
Briceni	32	32	32	32	32	29	93	91	91	91	91	66
Dondușeni	47	49	49	49	49	49	410	414	414	414	414	414
Drochia	42	55	55	55	55	55	404	430	430	430	430	430
Edineț	89	90	103	103	107	107	485	427	451	451	459	459
Fălești	51	60	70	70	70	70	252	270	291	291	291	291
Florești	54	34	34	34	41	41	424	424	324	324	341	341
Glodeni	84	84	84	84	76	76	386	386	386	386	298	298
Ocnîța	25	26	26	26	26	26	150	151	151	151	151	151
Râșcani	50	47	50	50	50	50	285	278	285	285	285	285
Sângerei	70	108	108	84	85	85	410	586	586	426	430	430
Soroca	89	149	149	158	158	158	389	397	397	428	428	412
<b>Centru</b>	<b>2 006</b>	<b>1 946</b>	<b>1 956</b>	<b>1 897</b>	<b>1 855</b>	<b>1 922</b>	<b>8 591</b>	<b>7 879</b>	<b>7 880</b>	<b>7 548</b>	<b>7 090</b>	<b>7 185</b>
Anenii Noi	40	40	37	40	36	35	144	144	138	152	140	139
Călărași	277	277	291	285	299	352	608	608	631	625	721	774
Criuleni	296	190	209	195	195	195	1 549	750	745	710	710	710
Dubăsari	477	477	477	477	477	487	1 576	1 636	1 636	1 576	1 572	1 607
Hâncești	55	47	47	40	42	42	274	164	171	146	154	154
Ialoveni	151	148	148	137	132	133	856	865	945	916	902	904
Nisporeni	32	32	32	9	9	9	154	154	154	24	24	24
Orhei	333	333	336	345	364	368	1 424	1 424	1 426	1 445	1 493	1 499
Rezina	58	71	78	79	78	78	432	392	408	408	408	408
Strășeni	3	43	43	43	43	43	6	166	166	166	166	166
Șoldănești	38	38	38	32	38	38	320	320	320	250	320	320
Telenești	40	40	40	35	23	23	260	260	260	250	190	190
Ungheni	206	210	180	180	119	119	988	996	880	880	290	290
<b>Sud</b>	<b>610</b>	<b>640</b>	<b>659</b>	<b>667</b>	<b>669</b>	<b>681</b>	<b>2 052</b>	<b>2 228</b>	<b>2 259</b>	<b>2 211</b>	<b>2 152</b>	<b>2 177</b>
Basarabeasca	-	-	-	-	-	-	-	-	-	-	-	-
Cahul	425	420	439	440	444	454	984	974	1 012	1 012	1 020	1 040
Cantemir	-	-	-	-	-	-	-	-	-	-	-	-
Căușeni	69	69	69	69	70	70	388	388	388	392	390	391
Cimișlia	49	49	49	49	49	51	251	251	251	251	251	255
Leova	10	27	25	32	37	37	23	173	164	194	200	200
Ștefan Vodă	30	30	32	40	47	47	148	148	150	176	190	190
Taraclia	27	45	45	37	22	22	258	294	294	186	101	101
<b>UTA Găgăuzia</b>	<b>207</b>	<b>205</b>	<b>218</b>	<b>231</b>	<b>226</b>	<b>226</b>	<b>1 483</b>	<b>1 437</b>	<b>1 455</b>	<b>1 480</b>	<b>1 400</b>	<b>1 400</b>

## 12. TURISM

**Harta 12.1. Numărul de locuri-pat în structurile de primire turistică colective cu funcțiuni de cazare, în anul 2020**

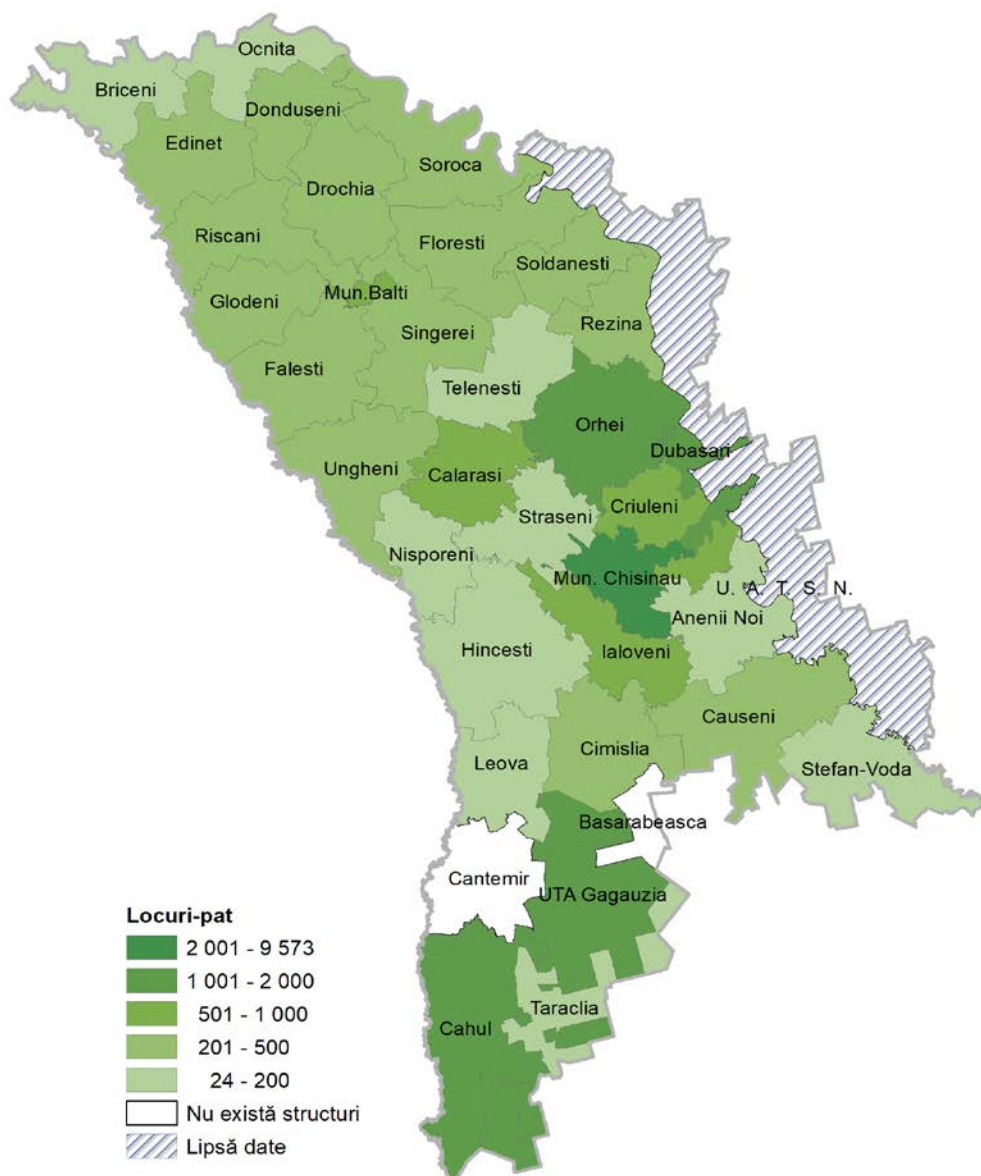

## 13. INFRAȚIUNI

### Sursa datelor

Datele Ministerului Afacerilor Interne.

### Precizări metodologice

**Infrațiune înregistrată** – o faptă (acțiune sau inacțiune) prejudiciabilă, prevăzută de legea penală, săvârșită cu vinovăție și pasibilă de pedeapsă penală.

**Infrațiuni excepțional de grave** – se consideră infracțiunile săvârșite cu intenție pentru care legea penală prevede detențiune pe viață.

**Infrațiuni deosebit de grave** – se consideră infracțiunile săvârșite cu intenție pentru care legea penală prevede pedeapsă maximă cu închisoarea pe un termen ce depășește 12 ani.

**Infrațiuni grave** – se consideră faptele pentru care legea penală prevede pedeapsă maximă cu închisoarea pe un termen de până la 12 ani inclusiv.

**Infrațiuni mai puțin grave** – se consideră faptele pentru care legea penală prevede pedeapsă maximă cu închisoare pe un termen de până la 5 ani inclusiv.

**Infrațiuni ușoare** – se consideră faptele pentru care legea penală prevede în calitate de pedeapsă maximă pedeapsa închisorii pe un termen de până la 2 ani inclusiv.

Numărul infracțiunilor înregistrate și a persoanelor care au comis infracțiuni, înregistrate de Direcția Serviciilor Operative, Centrul pentru Combaterea Traficului de Persoane, Centrul Național Anticorupție, Serviciul Vamal nu pot fi repartizate în profil teritorial.

13.1. Infracțiuni înregistrate

cazuri

Regiuni de dezvoltare/ municipii, raioane	2015	2016	2017	2018	2019	2020
<b>Total țară<sup>1</sup></b>	<b>40 302</b>	<b>41 921</b>	<b>35 581</b>	<b>32 035</b>	<b>31 657</b>	<b>26 342</b>
<b>Mun. Chișinău</b>	<b>13 957</b>	<b>14 637</b>	<b>11 190</b>	<b>10 232</b>	<b>10 473</b>	<b>7 348</b>
<b>Nord</b>	<b>8 102</b>	<b>8 478</b>	<b>7 358</b>	<b>6 703</b>	<b>6 801</b>	<b>5 880</b>
mun. Bălți	1 903	1 913	1 739	1 718	1 669	1 450
Briceni	529	560	535	427	475	457
Donușeni	396	461	337	331	327	264
Drochia	690	823	645	589	627	548
Edineț	689	605	596	554	567	472
Fălești	498	543	526	433	456	340
Florești	659	766	639	573	629	496
Glodeni	445	384	288	250	302	311
Ocnia	432	453	375	320	280	261
Râșcani	455	608	448	433	423	341
Sângerei	633	616	523	450	441	457
Soroca	773	746	707	625	605	483
<b>Centru</b>	<b>8 592</b>	<b>9 121</b>	<b>8 073</b>	<b>6 838</b>	<b>6 754</b>	<b>5 939</b>
Anenii Noi	712	719	592	550	539	498
Călărași	639	671	526	409	394	378
Criuleni	723	810	822	613	644	536
Dubăsari	257	277	261	175	172	167
Hâncești	1 014	908	883	745	752	622
Ialoveni	1 065	1 078	953	898	779	687
Nisporeni	419	468	490	390	398	381
Orhei	884	1 051	1 027	896	879	758
Rezina	476	581	412	357	303	295
Strășeni	683	733	671	553	541	440
Șoldănești	300	291	205	180	281	237
Telenești	526	609	495	418	438	378
Ungheni	894	925	736	654	634	562
<b>Sud</b>	<b>4 665</b>	<b>4 913</b>	<b>4 327</b>	<b>4 116</b>	<b>3 999</b>	<b>3 603</b>
Basarabeasca	236	217	208	216	179	169
Cahul	1 087	1 177	1 201	1 182	1 166	1 002
Cantemir	654	683	563	552	547	437
Căușeni	908	848	741	692	622	593
Cimișlia	512	552	427	408	417	329
Leova	368	406	344	330	337	320
Ștefan Vodă	513	631	573	466	470	450
Taraclia	387	399	270	270	261	303
<b>UTA Găgăuzia</b>	<b>1 606</b>	<b>1 709</b>	<b>1 479</b>	<b>1 377</b>	<b>1 122</b>	<b>1 285</b>
<b>Mun. Bender</b>	<b>216</b>	<b>179</b>	<b>197</b>	<b>235</b>	<b>303</b>	<b>198</b>

<sup>1</sup> Numărul total al infracțiunilor înregistrate include infracțiunile înregistrate de Direcția Serviciilor Operative, Centrul pentru Combaterea Traficului de Persoane, Centrul Național Anticorupție, Serviciul Vamal, care nu pot fi repartizate în profil teritorial

13.2. Infrațiuni comise de minori

cazuri

Regiuni de dezvoltare/ municipii, raioane	2015	2016	2017	2018	2019	2020
<b>Total țară<sup>1</sup></b>	<b>998</b>	<b>941</b>	<b>798</b>	<b>688</b>	<b>664</b>	<b>606</b>
<b>Mun. Chișinău</b>	<b>196</b>	<b>157</b>	<b>160</b>	<b>164</b>	<b>156</b>	<b>154</b>
<b>Nord</b>	<b>260</b>	<b>316</b>	<b>252</b>	<b>219</b>	<b>207</b>	<b>240</b>
mun. Bălți	91	85	92	81	78	129
Briceni	-	14	c	-	-	4
Dondușeni	c	32	c	5	7	4
Drochia	23	23	23	8	c	c
Edineț	29	21	20	18	8	c
Fălești	29	36	21	26	32	13
Florești	-	20	24	8	8	10
Glodeni	12	9	c	9	-	9
Ocnita	c	12	7	c	c	5
Râșcani	27	16	c	c	4	-
Sângerei	30	19	20	32	38	44
Soroca	11	29	37	26	26	18
<b>Centru</b>	<b>328</b>	<b>298</b>	<b>286</b>	<b>227</b>	<b>200</b>	<b>144</b>
Anenii Noi	-	c	c	16	-	-
Călărași	25	30	22	20	40	9
Criuleni	30	14	27	8	-	c
Dubăsari	-	8	27	c	8	4
Hâncești	28	4	-	-	-	-
Ialoveni	36	40	37	29	18	15
Nisporeni	25	18	18	11	c	10
Orhei	57	50	65	79	70	52
Rezina	5	15	c	c	15	13
Strășeni	39	42	30	6	-	c
Șoldănești	12	c	c	4	-	c
Telenești	13	21	11	17	c	9
Ungheni	58	54	40	32	36	28
<b>Sud</b>	<b>141</b>	<b>132</b>	<b>68</b>	<b>55</b>	<b>89</b>	<b>49</b>
Basarabeasca	26	7	c	c	17	9
Cahul	19	12	9	9	9	7
Cantemir	14	24	7	-	17	-
Căușeni	42	32	17	-	24	10
Cimișlia	6	4	c	c	c	-
Leova	8	4	4	9	7	9
Ștefan Vodă	26	42	22	10	9	14
Taraclia	-	7	5	c	c	-
<b>UTA Găgăuzia</b>	<b>73</b>	<b>35</b>	<b>31</b>	<b>20</b>	<b>9</b>	<b>16</b>

<sup>1</sup> Numărul total al infracțiunilor înregistrate include infracțiunile înregistrate de Direcția Serviciilor Operative, Centrul pentru Combaterea Traficului de Persoane, Centrul Național Anticorupție, Serviciul Vama, care nu pot fi repartizate în profil teritorial



13.3. Infracțiuni înregistrate, după categorii

cazuri

Regiuni de dezvoltare/ municipii, raioane	Exceptional de grave, deosebit de grave și grave			Mai puțin grave și ușoare		
	2018	2019	2020	2018	2019	2020
<b>Total țară<sup>1</sup></b>	<b>7 125</b>	<b>5 620</b>	<b>4 835</b>	<b>24 910</b>	<b>26 037</b>	<b>21 507</b>
<b>Mun. Chișinău</b>	<b>2 482</b>	<b>1 868</b>	<b>1 405</b>	<b>7 750</b>	<b>8 605</b>	<b>5 943</b>
<b>Nord</b>	<b>1 259</b>	<b>1 012</b>	<b>867</b>	<b>5 444</b>	<b>5 789</b>	<b>5 013</b>
mun. Bălți	400	296	244	1 318	1 373	1 206
Briceni	83	69	67	344	406	390
Dondușeni	54	39	34	277	288	230
Drochia	106	87	61	483	540	487
Edineț	64	88	49	490	479	423
Fălești	74	80	45	359	376	295
Florești	82	56	64	491	573	432
Glodeni	55	45	58	195	257	253
Ocnîța	42	35	34	278	245	227
Râșcani	68	46	46	365	377	295
Sângerei	100	76	80	350	365	377
Soroca	131	95	85	494	510	398
<b>Centru</b>	<b>1 237</b>	<b>1 081</b>	<b>957</b>	<b>5 601</b>	<b>5 673</b>	<b>4 982</b>
Anenii Noi	91	82	103	459	457	395
Călărași	61	57	54	348	337	324
Criuleni	126	111	102	487	533	434
Dubăsari	48	32	39	127	140	128
Hâncești	145	115	101	600	637	521
Ialoveni	163	128	104	735	651	583
Nisporeni	76	71	63	314	327	318
Orhei	169	136	97	727	743	661
Rezina	69	55	44	288	248	251
Strășeni	98	78	96	455	463	344
Șoldănești	41	37	39	139	244	198
Telenești	59	84	55	359	354	323
Ungheni	91	95	60	563	539	502
<b>Sud</b>	<b>662</b>	<b>581</b>	<b>518</b>	<b>3 454</b>	<b>3 418</b>	<b>3 085</b>
Basarabeasca	66	34	22	150	145	147
Cahul	158	107	124	1 024	1 059	878
Cantemir	76	89	68	476	458	369
Căușeni	125	127	93	567	495	500
Cimișlia	64	68	53	344	349	276
Leova	65	44	46	265	293	274
Ștefan Vodă	63	79	76	403	391	374
Taraclia	45	33	36	225	228	267
<b>UTA Găgăuzia</b>	<b>150</b>	<b>149</b>	<b>152</b>	<b>1 227</b>	<b>973</b>	<b>1 133</b>

<sup>1</sup> Numărul total al infracțiunilor înregistrate include infracțiunile înregistrate în mun. Bender și infracțiunile înregistrate de Direcția Serviciilor Operative, Centrul pentru Combaterea Traficului de Persoane, Centrul Național Anticorupție, Serviciul Vamal, care nu pot fi repartizate în profil teritorial

INFRAȚIUNI

13.4. Persoane care au comis infracțiuni

Regiuni de dezvoltare/ municipii, raioane	2015	2016	2017	2018	2019	2020
<b>Total țară<sup>1</sup></b>	<b>17 162</b>	<b>17 576</b>	<b>15 745</b>	<b>13 927</b>	<b>13 059</b>	<b>13 017</b>
<b>Mun. Chișinău</b>	<b>4 938</b>	<b>4 994</b>	<b>5 032</b>	<b>4 408</b>	<b>4 269</b>	<b>3 393</b>
<b>Nord</b>	<b>4 411</b>	<b>4 581</b>	<b>4 188</b>	<b>3 668</b>	<b>3 443</b>	<b>3 510</b>
mun. Bălți	1 061	1 130	1 036	1 001	850	767
Briceni	270	308	326	248	177	254
Dondușeni	171	225	200	163	126	189
Drochia	451	431	369	304	328	307
Edineț	381	363	339	310	276	262
Fălești	336	372	286	245	252	226
Florești	369	340	313	244	246	295
Glodeni	144	132	143	160	251	257
Ocnița	221	215	200	140	106	109
Râșcani	145	276	191	198	215	185
Sângerei	320	285	286	226	207	295
Soroca	542	504	499	429	409	364
<b>Centru</b>	<b>4 745</b>	<b>4 787</b>	<b>3 914</b>	<b>3 413</b>	<b>3 064</b>	<b>3 258</b>
Anenii Noi	238	360	248	218	215	203
Călărași	291	309	255	235	198	221
Criuleni	330	300	286	198	206	235
Dubăsari	145	172	189	139	111	116
Hâncești	749	550	482	371	297	338
Ialoveni	588	516	452	437	452	451
Nisporeni	229	225	238	180	166	183
Orhei	525	552	553	498	356	401
Rezina	227	285	202	215	139	176
Strășeni	411	466	220	260	246	226
Șoldănești	143	172	134	107	111	130
Telenești	250	268	167	168	188	199
Ungheni	619	612	488	387	379	379
<b>Sud</b>	<b>2 276</b>	<b>2 489</b>	<b>1 854</b>	<b>1 712</b>	<b>1 627</b>	<b>2 074</b>
Basarabeasca	114	121	112	90	104	122
Cahul	330	444	369	262	200	547
Cantemir	265	312	240	247	202	204
Căușeni	505	539	341	360	417	444
Cimișlia	282	252	90	164	183	192
Leova	263	259	228	177	140	124
Ștefan Vodă	412	422	348	289	274	265
Taraclia	105	140	126	123	107	176
<b>UTA Găgăuzia</b>	<b>724</b>	<b>660</b>	<b>708</b>	<b>692</b>	<b>603</b>	<b>732</b>

<sup>1</sup> Numărul total al persoanelor include și persoanele care au comis infracțiuni din Mun. Bender și persoanele care au comis infracțiuni înregistrate de Direcția Serviciilor Operative, Centrul pentru Combaterea Traficului de Persoane, Centrul Național Anticorupție, Serviciul Vamal, care nu pot fi repartizate în profil teritorial

## 14. PRODUSUL INTERN BRUT REGIONAL

### Sursa datelor

Date statistice (lucrări statistice elaborate în cadrul Biroului Național de Statistică),

Date administrative (datele Ministerului Finanțelor, Serviciului Fiscal de Stat, Comisiei Naționale a Pieței Financiare, Serviciului Vamal, Băncii Naționale, Casei Naționale de Asigurări Sociale, Companiei Naționale de Asigurări în Medicină, etc.).

Situațiile financiare ale agenților economici.

### Precizări metodologice

**Produsul intern brut regional (PIBR)** este elaborat în conformitate cu metodologia Sistemului Conturilor Naționale a Organizației Națiunilor Unite, versiunea 2008.

**Produsul intern brut regional** reprezintă valoarea bunurilor și serviciilor produse de unitățile economice rezidente regiunii date.

**Valoarea adăugată brută** corespunde producției totale de bunuri și servicii, diminuată cu consumul intermediar.

**Impozite pe produs** – impozite prelevate proporțional cu cantitatea sau valoarea bunurilor și serviciilor produse, comercializate sau importate de rezidenți. Din ele fac parte taxa pe valoarea adăugată, accize, impozite pe bunurile și serviciile importate.

**Subvenții pe produs** – sumele vărsate pe unitatea de bun sau serviciu produsă sau importată.

**Impozite nete pe produs** – impozite pe produs minus subvenții pe produs.

**Produsul intern brut regional** se calculează în prețuri de piață (PIBR nominal) și prețuri comparabile (PIBR real).

**Prețul de piață** include marjele comercială și de transport, impozitele pe produs și exclude subvențiile pe produs. Pentru excluderea influenței diferitor taxe pe impozite și subvenții în diferite activități economice asupra structurii producției și a exploatarei veniturilor, indicatorii de ramură se calculează **în prețuri de bază**.

**Prețul de bază** reprezintă prețul primit de producător pentru o unitate de bun sau serviciu, excluzând impozitele pe produs și incluzând subvențiile pe produs.

**Recalcularea în prețuri comparabile.** PIBR în prețuri comparabile a fost elaborat în baza metodologiei conturilor naționale. S-a utilizat metoda deflației, folosind indicii de preț la nivel național pentru fiecare activitate în parte.

**Indicele disparității** reprezintă raportul Produsului intern brut pe locuitor la nivel de regiune și Produsului intern brut pe locuitor la nivel național.

**14.1. Produsul intern brut regional**

Regiuni de dezvoltare	Produsul intern brut regional, prețuri curente, mii lei		Indicii volumului fizic ai produsului intern brut regional în % față de anul precedent	
	2018	2019	2018	2019
Municipiul Chișinău	114 309 761	126 111 407	105,3	105,0
Nord	31 866 288	34 454 921	104,0	102,3
Centru	28 289 243	30 394 286	103,5	101,5
Sud	13 734 316	14 790 081	100,3	101,0
UTA Găgăuzia	4 308 945	4 627 363	100,2	101,1
<b>TOTAL</b>	<b>192 508 553</b>	<b>210 378 058</b>	<b>104,3</b>	<b>103,6</b>

PRODUSUL INTERN BRUT REGIONAL

14.2. Produsul intern brut regional

		prețuri curente, mii lei											
Activități economice	Total		Mun. Chișinău		Nord		Centru		Sud		UTA Găgăuzia		
	2018	2019	2018	2019	2018	2019	2018	2019	2018	2019	2018	2019	
<b>A</b> Agricultură, silvicultură și pescuit	19 772 398	21 397 802	288 817	310 358	7 021 246	7 793 172	6 648 152	7 106 968	4 537 152	4 843 616	1 277 030	1 343 688	
<b>B</b> Industria extractivă	451 298	537 121	64 363	78 636	106 071	125 958	234 516	277 633	46 179	54 695	169	200	
<b>C</b> Industria prelucrătoare	21 589 648	22 377 575	10 794 285	11 167 166	4 564 869	4 756 605	4 926 886	5 096 519	782 535	813 302	521 074	543 983	
<b>D</b> Producția și furnizarea de energie electrică și termică, gaze, apă caldă și aer condiționat	4 800 475	4 798 625	3 358 510	3 365 714	1 062 151	1 053 915	128 099	129 305	171 318	169 358	80 397	80 333	
<b>E</b> Distribuția apei; salubritate, gestionarea deșeurilor, activități de decontaminare	1 534 497	1 673 638	973 611	1 060 430	184 142	203 980	254 518	274 639	77 599	86 045	44 627	48 544	
<b>F</b> Construcții	15 230 324	18 019 102	11 478 240	13 695 994	1 273 982	1 440 349	1 168 030	1 368 159	1 202 581	1 388 153	107 492	126 446	
<b>G</b> Comerț cu ridicata și cu amănuntul; întreținerea și repararea autovehiculelor și a motocicletelor	29 273 086	32 727 084	21 582 301	24 149 900	3 383 540	3 775 549	3 008 644	3 357 686	888 722	983 594	409 879	460 355	
<b>H</b> Transport și depozitare	9 420 222	10 208 791	6 120 291	6 701 059	1 734 297	1 834 985	861 597	926 757	642 818	680 308	61 219	65 681	
<b>I</b> Activități de cazare și alimentație publică	2 073 954	2 285 134	1 792 379	1 975 438	145 230	159 656	93 987	103 408	22 291	24 497	20 067	22 135	
<b>J</b> Informații și comunicații	9 091 691	10 039 042	8 027 066	8 884 937	457 710	495 070	371 562	401 931	179 730	195 503	55 624	61 601	
<b>K</b> Activități financiare și de asigurări	6 046 917	7 673 915	4 993 319	6 345 812	464 581	579 366	359 959	458 462	162 608	206 268	66 449	84 006	
<b>L</b> Tranzacții imobiliare	14 756 887	15 317 721	9 875 985	10 288 180	2 118 727	2 186 791	1 661 540	1 712 608	787 056	802 256	313 579	327 886	
<b>M</b> Activități profesionale, științifice și tehnice	3 987 794	4 059 218	3 463 205	3 531 709	400 971	403 236	102 828	102 901	10 372	10 672	10 419	10 701	
<b>N</b> Activități de servicii administrative și activități de servicii suport	2 376 520	2 709 091	2 075 536	2 374 115	109 698	121 749	133 652	147 764	26 422	29 878	31 211	35 585	
<b>O</b> Administrație publică și apărare; asigurări sociale obligatorii	6 779 066	7 295 486	3 650 431	3 970 252	1 115 759	1 194 136	1 141 398	1 197 496	695 361	745 966	176 116	187 635	
<b>P</b> Învățământ	8 468 611	9 389 026	3 580 314	3 969 937	1 749 007	1 949 433	1 843 379	2 027 628	979 347	1 092 938	316 564	349 090	
<b>Q</b> Sănătate și asistență socială	6 812 504	7 744 316	4 041 365	4 657 464	1 241 288	1 366 732	929 864	1 054 129	482 577	533 412	117 411	132 580	
<b>R</b> Artă, activități de recreere și de agrement	1 097 981	1 456 402	605 522	819 138	135 141	175 320	266 868	343 412	65 645	85 761	24 805	32 771	
<b>S</b> Alte activități de servicii	2 620 642	3 024 056	1 933 057	2 258 823	268 568	299 926	287 937	316 599	94 630	106 932	36 450	41 776	

PRODUSUL INTERN BRUT REGIONAL

Activități economice	Total		Mun. Chișinău		Nord		Centru		Sud		UTA Găgăuzia	
	2018	2019	2018	2019	2018	2019	2018	2019	2018	2019	2018	2019
Activități ale gospodăriilor private în calitate de angajator de personal casnic; T activități ale gospodăriilor private de producere de bunuri și servicii destinate consumului propriu	287 551	340 961	150 945	178 982	64 410	76 374	39 751	47 134	21 826	25 880	10 619	12 591
<b>TOTAL Valoarea adăugată brută</b>	<b>166 472 067</b>	<b>183 074 108</b>	<b>98 849 542</b>	<b>109 784 045</b>	<b>27 601 388</b>	<b>29 992 304</b>	<b>24 463 166</b>	<b>26 451 138</b>	<b>11 876 771</b>	<b>12 879 033</b>	<b>3 681 199</b>	<b>3 967 588</b>
<b>Impozite nete pe produs</b>	<b>26 036 486</b>	<b>27 303 950</b>	<b>15 460 220</b>	<b>16 327 362</b>	<b>4 264 899</b>	<b>4 462 617</b>	<b>3 826 077</b>	<b>3 943 148</b>	<b>1 857 545</b>	<b>1 911 048</b>	<b>627 745</b>	<b>659 775</b>
<b>Produsul intern brut regional</b>	<b>192 508 553</b>	<b>210 378 058</b>	<b>114 309 761</b>	<b>126 111 407</b>	<b>31 866 288</b>	<b>34 454 921</b>	<b>28 289 243</b>	<b>30 394 286</b>	<b>13 734 316</b>	<b>14 790 081</b>	<b>4 308 945</b>	<b>4 627 363</b>

14.3. Structura produsului intern brut regional

		procente											
Activități economice	Total		Mun. Chișinău		Nord		Centru		Sud		UTA Găgăuzia		
	2018	2019	2018	2019	2018	2019	2018	2019	2018	2019	2018	2019	
<b>A</b> Agricultură, silvicultură și pescuit	10,3	10,2	0,3	0,2	22,0	22,6	23,5	23,4	33,0	32,7	29,6	29,0	
<b>B</b> Industria extractivă	0,2	0,3	0,1	0,1	0,3	0,4	0,8	0,9	0,3	0,4	0,0	0,0	
<b>C</b> Industria prelucrătoare	11,2	10,6	9,4	8,9	14,3	13,8	17,4	16,8	5,7	5,5	12,1	11,8	
<b>D</b> Producția și furnizarea de energie electrică și termică, gaze, apă caldă și aer condiționat	2,5	2,3	2,9	2,7	3,3	3,1	0,5	0,4	1,2	1,1	1,9	1,7	
<b>E</b> Distribuția apei; salubritate, gestionarea deșeurilor, activități de decontaminare	0,8	0,8	0,9	0,8	0,6	0,6	0,9	0,9	0,6	0,6	1,0	1,0	
<b>F</b> Construcții	7,9	8,6	10,0	10,9	4,0	4,2	4,1	4,5	8,8	9,4	2,5	2,7	
<b>G</b> Comerț cu ridicata și cu amănuntul; întreținerea și repararea autovehiculelor și a motocicletelor	15,2	15,6	18,9	19,1	10,6	11,0	10,6	11,0	6,5	6,7	9,5	9,9	
<b>H</b> Transport și depozitare	4,9	4,9	5,4	5,3	5,4	5,3	3,0	3,0	4,7	4,6	1,4	1,4	
<b>I</b> Activități de cazare și alimentație publică	1,1	1,1	1,6	1,6	0,5	0,5	0,3	0,3	0,2	0,2	0,5	0,5	
<b>J</b> Informații și comunicații	4,7	4,8	7,0	7,0	1,4	1,4	1,3	1,3	1,3	1,3	1,3	1,3	
<b>K</b> Activități financiare și de asigurări	3,1	3,6	4,4	5,0	1,5	1,7	1,3	1,5	1,2	1,4	1,5	1,8	
<b>L</b> Tranzacții imobiliare	7,7	7,3	8,6	8,2	6,6	6,3	5,9	5,6	5,7	5,4	7,3	7,1	
<b>M</b> Activități profesionale, științifice și tehnice	2,1	1,9	3,0	2,8	1,3	1,2	0,4	0,3	0,1	0,1	0,2	0,2	
<b>N</b> Activități de servicii administrative și activități de servicii suport	1,2	1,3	1,8	1,9	0,3	0,4	0,5	0,5	0,2	0,2	0,7	0,8	
<b>O</b> Administrație publică și apărare; asigurări sociale obligatorii	3,5	3,5	3,2	3,1	3,5	3,5	4,0	3,9	5,1	5,0	4,1	4,1	
<b>P</b> Învățământ	4,4	4,5	3,1	3,1	5,5	5,7	6,5	6,7	7,1	7,4	7,3	7,5	
<b>Q</b> Sănătate și asistență socială	3,5	3,7	3,5	3,7	3,9	4,0	3,3	3,5	3,5	3,6	2,7	2,9	
<b>R</b> Artă, activități de recreere și de agrement	0,6	0,7	0,5	0,6	0,4	0,5	0,9	1,1	0,5	0,6	0,6	0,7	
<b>S</b> Alte activități de servicii	1,4	1,4	1,7	1,8	0,8	0,9	1,0	1,0	0,7	0,7	0,8	0,9	
<b>T</b> Activități ale gospodăriilor private în calitate de angajator de personal casnic; activități ale gospodăriilor private de producere de bunuri și servicii destinate consumului propriu	0,1	0,2	0,1	0,1	0,2	0,2	0,1	0,2	0,2	0,2	0,2	0,3	
<b>TOTAL Valoarea adăugată brută</b>	<b>86,5</b>	<b>87,0</b>	<b>86,5</b>	<b>87,1</b>	<b>86,6</b>	<b>87,0</b>	<b>86,5</b>	<b>87,0</b>	<b>86,5</b>	<b>87,1</b>	<b>85,4</b>	<b>85,7</b>	
<b>Impozite nete pe produs</b>	<b>13,5</b>	<b>13,0</b>	<b>13,5</b>	<b>12,9</b>	<b>13,4</b>	<b>13,0</b>	<b>13,5</b>	<b>13,0</b>	<b>13,5</b>	<b>12,9</b>	<b>14,6</b>	<b>14,3</b>	
<b>Produsul intern brut regional</b>	<b>100,0</b>	<b>100,0</b>	<b>100,0</b>	<b>100,0</b>	<b>100,0</b>	<b>100,0</b>	<b>100,0</b>	<b>100,0</b>	<b>100,0</b>	<b>100,0</b>	<b>100,0</b>	<b>100,0</b>	

14.4. Structura activităților economice, pe regiuni de dezvoltare

		procente											
Activități economice	Total		Mun. Chișinău		Nord		Centru		Sud		UTA Găgăuzia		
	2018	2019	2018	2019	2018	2019	2018	2019	2018	2019	2018	2019	
<b>A</b> Agricultură, silvicultură și pescuit	100,0	100,0	1,5	1,5	35,5	36,4	33,6	33,2	22,9	22,6	6,5	6,3	
<b>B</b> Industria extractivă	100,0	100,0	14,3	14,6	23,5	23,5	52,0	51,7	10,2	10,2	0,0	0,0	
<b>C</b> Industria prelucrătoare	100,0	100,0	50,0	49,9	21,1	21,3	22,8	22,8	3,6	3,6	2,4	2,4	
<b>D</b> Producția și furnizarea de energie electrică și termică, gaze, apă caldă și aer condiționat	100,0	100,0	70,0	70,1	22,1	22,0	2,7	2,7	3,6	3,5	1,7	1,7	
<b>E</b> Distribuția apei; salubritate, gestionarea deșeurilor, activități de decontaminare	100,0	100,0	63,4	63,4	12,0	12,2	16,6	16,4	5,1	5,1	2,9	2,9	
<b>F</b> Construcții	100,0	100,0	75,4	76,0	8,4	8,0	7,7	7,6	7,9	7,7	0,7	0,7	
<b>G</b> Comerț cu ridicata și cu amănuntul; întreținerea și repararea autovehiculelor și a motocicletelor	100,0	100,0	73,7	73,8	11,6	11,5	10,3	10,3	3,0	3,0	1,4	1,4	
<b>H</b> Transport și depozitare	100,0	100,0	65,0	65,6	18,4	18,0	9,1	9,1	6,8	6,7	0,6	0,6	
<b>I</b> Activități de cazare și alimentație publică	100,0	100,0	86,4	86,4	7,0	7,0	4,5	4,5	1,1	1,1	1,0	1,0	
<b>J</b> Informații și comunicații	100,0	100,0	88,3	88,5	5,0	4,9	4,1	4,0	2,0	1,9	0,6	0,6	
<b>K</b> Activități financiare și de asigurări	100,0	100,0	82,6	82,7	7,7	7,5	6,0	6,0	2,7	2,7	1,1	1,1	
<b>L</b> Tranzacții imobiliare	100,0	100,0	66,9	67,2	14,4	14,3	11,3	11,2	5,3	5,2	2,1	2,1	
<b>M</b> Activități profesionale, științifice și tehnice	100,0	100,0	86,8	87,0	10,1	9,9	2,6	2,5	0,3	0,3	0,3	0,3	
<b>N</b> Activități de servicii administrative și activități de servicii suport	100,0	100,0	87,3	87,6	4,6	4,5	5,6	5,5	1,1	1,1	1,3	1,3	
<b>O</b> Administrație publică și apărare; asigurări sociale obligatorii	100,0	100,0	53,8	54,4	16,5	16,4	16,8	16,4	10,3	10,2	2,6	2,6	
<b>P</b> Învățământ	100,0	100,0	42,3	42,3	20,7	20,8	21,8	21,6	11,6	11,6	3,7	3,7	
<b>Q</b> Sănătate și asistență socială	100,0	100,0	59,3	60,1	18,2	17,6	13,6	13,6	7,1	6,9	1,7	1,7	
<b>R</b> Artă, activități de recreere și de agrement	100,0	100,0	55,1	56,2	12,3	12,0	24,3	23,6	6,0	5,9	2,3	2,3	
<b>S</b> Alte activități de servicii	100,0	100,0	73,8	74,7	10,2	9,9	11,0	10,5	3,6	3,5	1,4	1,4	
<b>T</b> Activități ale gospodăriilor private în calitate de angajator de personal casnic; activități ale gospodăriilor private de producere de bunuri și servicii destinate consumului propriu	100,0	100,0	52,5	52,5	22,4	22,4	13,8	13,8	7,6	7,6	3,7	3,7	
<b>TOTAL valoarea adăugată brută</b>	<b>100,0</b>	<b>100,0</b>	<b>59,4</b>	<b>60,0</b>	<b>16,6</b>	<b>16,4</b>	<b>14,7</b>	<b>14,4</b>	<b>7,1</b>	<b>7,0</b>	<b>2,2</b>	<b>2,2</b>	
<b>Impozite nete pe produs</b>	<b>100,0</b>	<b>100,0</b>	<b>59,4</b>	<b>59,8</b>	<b>16,4</b>	<b>16,3</b>	<b>14,7</b>	<b>14,4</b>	<b>7,1</b>	<b>7,0</b>	<b>2,4</b>	<b>2,4</b>	
<b>Produsul intern brut regional</b>	<b>100,0</b>	<b>100,0</b>	<b>59,4</b>	<b>59,9</b>	<b>16,6</b>	<b>16,4</b>	<b>14,7</b>	<b>14,4</b>	<b>7,1</b>	<b>7,0</b>	<b>2,2</b>	<b>2,2</b>	



14.5. Indicii volumului fizic al produsului intern brut regional

în procente față de anul precedent

Activități economice	Total		Mun. Chișinău		Nord		Centru		Sud		UTA Găgăuzia	
	2018	2019	2018	2019	2018	2019	2018	2019	2018	2019	2018	2019
<b>A</b> Agricultură, silvicultură și pescuit	102,6	99,3	51,5	98,6	106,9	101,8	105,2	98,1	98,5	97,9	103,8	96,5
<b>B</b> Industria extractivă	113,9	105,7	110,0	108,5	102,3	105,5	126,5	105,1	95,2	105,2	107,2	105,3
<b>C</b> Industria prelucrătoare	103,6	103,0	103,4	102,8	103,8	103,5	104,5	102,8	105,7	103,3	96,0	103,7
<b>D</b> Producția și furnizarea de energie electrică și termică, gaze, apă caldă și aer condiționat	107,0	98,6	104,6	98,8	117,3	97,9	109,2	99,6	103,2	97,5	95,5	98,5
<b>E</b> Distribuția apei; salubritate, gestionarea deșeurilor, activități de decontaminare	104,6	103,6	105,2	103,4	103,0	105,2	108,5	102,5	92,8	105,3	99,1	103,3
<b>F</b> Construcții	117,5	113,6	116,5	114,6	123,2	108,5	117,3	112,5	120,2	110,8	127,9	112,9
<b>G</b> Comerț cu ridicata și cu amănuntul; întreținerea și repararea autovehiculelor și a motocicletelor	105,7	105,8	106,4	105,8	104,3	105,6	104,2	105,6	101,8	104,7	100,8	106,2
<b>H</b> Transport și depozitare	105,4	104,8	106,2	105,9	104,0	102,3	104,6	104,0	103,2	102,3	102,1	103,8
<b>I</b> Activități de cazare și alimentație publică	108,7	107,8	109,3	107,9	105,6	107,6	105,8	107,7	102,5	107,5	101,2	107,9
<b>J</b> Informații și comunicații	101,7	109,0	103,0	109,3	92,6	106,8	92,4	106,8	92,3	107,4	91,5	109,3
<b>K</b> Activități financiare și de asigurări	101,4	105,5	101,7	105,7	100,9	103,7	101,1	105,9	95,3	105,5	96,6	105,1
<b>L</b> Tranzacții imobiliare	102,2	101,8	102,6	102,2	101,4	101,3	101,7	101,1	100,5	100,0	100,0	102,6
<b>M</b> Activități profesionale, științifice și tehnice	101,9	98,7	102,4	98,8	98,9	97,5	99,4	97,0	94,5	99,7	95,2	99,5
<b>N</b> Activități de servicii administrative și activități de servicii suport	108,7	103,1	109,6	103,5	102,1	100,4	104,3	100,0	100,7	102,3	101,3	103,1
<b>O</b> Administrație publică și apărare; asigurări sociale obligatorii	99,1	100,1	105,2	101,2	92,6	99,5	93,3	97,6	92,0	99,8	92,2	99,1
<b>P</b> Învățământ	98,6	99,6	99,9	99,6	98,3	100,2	99,1	98,8	95,1	100,3	94,9	99,1
<b>Q</b> Sănătate și asistență socială	98,9	101,5	102,3	102,9	94,3	98,3	95,5	101,2	92,2	98,7	93,6	100,8
<b>R</b> Artă, activități de recreere și de agrement	103,2	125,3	104,0	127,8	101,9	122,6	102,9	121,6	100,4	123,5	101,0	124,8
<b>S</b> Alte activități de servicii	106,2	108,1	107,5	109,5	102,7	104,6	103,2	103,0	100,9	105,9	102,1	107,4
<b>T</b> Activități ale gospodăriilor private în calitate de angajator de personal casnic; activități ale gospodăriilor private de producere de bunuri și servicii destinate consumului propriu	106,6	112,5	109,6	112,5	103,7	112,5	104,7	112,5	101,1	112,5	101,5	112,5
<b>TOTAL Valoarea adăugată brută</b>	<b>104,4</b>	<b>104,2</b>	<b>105,3</b>	<b>105,6</b>	<b>104,1</b>	<b>102,6</b>	<b>103,7</b>	<b>102,0</b>	<b>100,3</b>	<b>101,4</b>	<b>100,2</b>	<b>101,2</b>
<b>Impozite nete pe produs</b>	<b>104,0</b>	<b>100,6</b>	<b>105,1</b>	<b>101,3</b>	<b>103,5</b>	<b>100,4</b>	<b>102,7</b>	<b>98,9</b>	<b>100,3</b>	<b>98,7</b>	<b>100,1</b>	<b>100,8</b>
<b>Produsul intern brut regional</b>	<b>104,3</b>	<b>103,7</b>	<b>105,3</b>	<b>105,0</b>	<b>104,0</b>	<b>102,3</b>	<b>103,5</b>	<b>101,5</b>	<b>100,3</b>	<b>101,0</b>	<b>100,2</b>	<b>101,1</b>

Harta 14.1. Indicii volumului fizic ai produsului intern brut regional, 2019 față de 2018

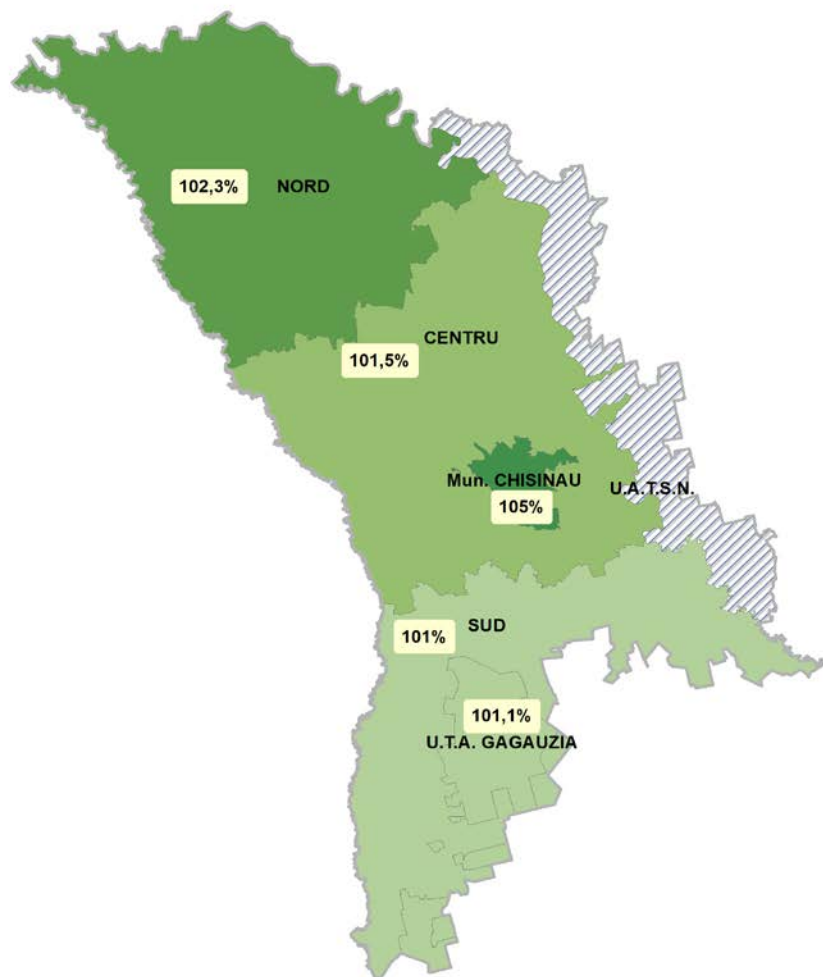

Harta 14.2. Ponderea produsului intern brut pe regiuni de dezvoltare, în anul 2019

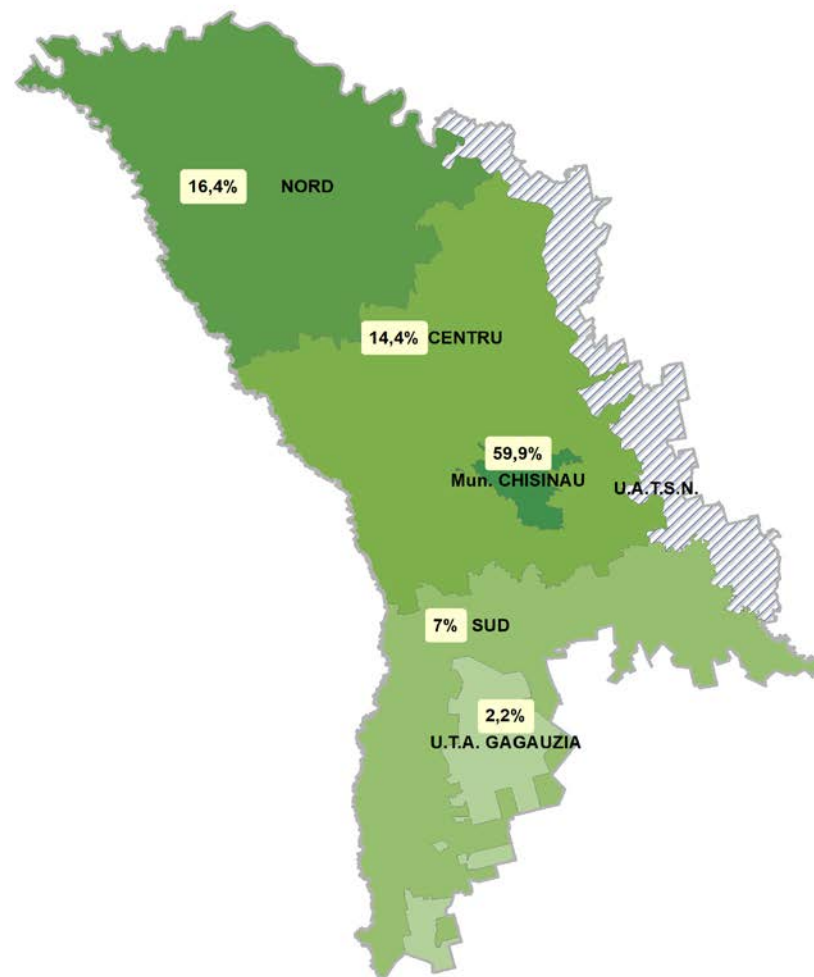

## 15. INDUSTRIE

### Sursa datelor

Rapoartele statistice prezentate de întreprinderile cu activitate industrială din sectoarele public, privat și mixt.

### Precizări metodologice

**Valoarea producției fabricate** în prețuri curente este calculat pentru producția destinată vânzării (include și valoarea stocurilor evaluate la prețuri de vânzare). Pentru producția fabricată din materia primă a clientului se include doar costul serviciului de prelucrare.

**Valoarea producției livrate** se prezintă pe cercul de întreprinderi cu activitate principală de industrie, cu specificarea ponderii producției livrate pe piața externă.

**Fabricarea produselor în expresie naturală** se prezintă atât pe întreprinderile cu activitate principală de industrie, cât și pe unitățile de producție industrială secundare ale întreprinderilor neindustriale.

## 15.1. Valoarea producției fabricate (prețuri curente)

Regiuni de dezvoltare/ municipii, raioane	Valoarea producției fabricate, mil. lei						Structura valorii producției fabricate, %					
	2015	2016	2017	2018	2019	2020	2015	2016	2017	2018	2019	2020
<b>Total țară</b>	<b>45 654,9</b>	<b>47 593,7</b>	<b>52 718,5</b>	<b>56 200,5</b>	<b>59 333,1</b>	<b>59 659,6</b>	<b>100,0</b>	<b>100,0</b>	<b>100,0</b>	<b>100,0</b>	<b>100,0</b>	<b>100,0</b>
<b>Mun. Chișinău</b>	<b>26 115,0</b>	<b>26 303,1</b>	<b>28 622,6</b>	<b>30 400,5</b>	<b>30 095,6</b>	<b>30 831,0</b>	<b>57,2</b>	<b>55,3</b>	<b>54,3</b>	<b>54,1</b>	<b>50,7</b>	<b>51,7</b>
<b>Nord</b>	<b>8 934,6</b>	<b>10 185,7</b>	<b>11 375,7</b>	<b>11 747,5</b>	<b>13 066,3</b>	<b>13 048,2</b>	<b>19,6</b>	<b>21,4</b>	<b>21,6</b>	<b>20,9</b>	<b>22,0</b>	<b>21,9</b>
mun. Bălți	4 912,0	5 678,5	5 757,0	6 916,9	7 727,6	8 421,1	10,7	11,9	10,9	12,3	13,0	14,1
Briceni	99,9	91,1	108,0	115,6	159,1	139,7	0,2	0,2	0,2	0,2	0,3	0,2
Dondușeni	190,2	207,7	199,0	87,9	128,9	114,3	0,4	0,4	0,4	0,2	0,2	0,2
Drochia	825,9	1 107,0	1 379,2	775,0	868,2	656,4	1,8	2,3	2,6	1,4	1,4	1,1
Edineț	641,0	833,1	1 218,5	970,9	1 189,2	1 054,8	1,4	1,8	2,3	1,7	2,0	1,8
Fălești	245,1	227,5	358,2	338,8	342,9	291,6	0,5	0,5	0,7	0,6	0,6	0,5
Florești	625,4	654,3	701,2	799,1	840,0	694,4	1,4	1,4	1,3	1,4	1,4	1,2
Glodeni	94,9	101,8	124,6	139,5	154,9	115,4	0,2	0,2	0,3	0,2	0,3	0,2
Ocnița	114,8	43,7	59,1	50,0	51,4	84,8	0,3	0,1	0,1	0,1	0,1	0,1
Râșcani	256,1	287,8	325,4	368,6	411,4	348,1	0,6	0,6	0,6	0,7	0,7	0,6
Sângerei	163,6	152,4	222,3	228,5	188,2	161,8	0,4	0,3	0,4	0,4	0,3	0,3
Soroca	765,7	800,8	923,2	956,7	1 004,5	965,8	1,7	1,7	1,8	1,7	1,7	1,6
<b>Centru</b>	<b>7 477,3</b>	<b>7 791,3</b>	<b>8 835,9</b>	<b>9 667,6</b>	<b>11 603,2</b>	<b>11 168,6</b>	<b>16,3</b>	<b>16,3</b>	<b>16,8</b>	<b>17,2</b>	<b>19,6</b>	<b>18,7</b>
Anenii Noi	1 113,1	1 216,1	1 484,9	1 568,4	1 718,3	1 699,1	2,4	2,6	2,8	2,8	2,9	2,8
Călărași	287,7	283,6	293,3	303,9	313,0	292,1	0,6	0,6	0,6	0,5	0,5	0,5
Criuleni	510,0	448,5	507,1	493,1	521,8	572,3	1,1	0,9	1,0	0,9	0,9	1,0
Dubăsari	14,6	16,9	18,6	27,4	30,4	32,8	0,0	0,0	0,0	0,0	0,1	0,1
Hâncești	332,5	316,4	552,7	571,6	538,4	695,6	0,7	0,7	1,0	1,0	0,9	1,2
Ialoveni	889,3	1 044,2	1 022,2	1 109,0	1 108,7	1 089,8	2,0	2,2	1,9	2,0	1,9	1,8
Nisporeni	155,6	176,4	150,5	163,7	133,3	126,6	0,3	0,4	0,3	0,3	0,2	0,2
Orhei	569,6	658,6	996,2	1 322,3	2 178,9	2 128,2	1,3	1,4	1,9	2,3	3,7	3,6
Rezina	904,0	629,0	771,8	835,1	971,0	977,8	2,0	1,3	1,5	1,5	1,6	1,6
Strășeni	550,6	545,3	503,4	556,3	1 304,4	803,2	1,2	1,1	0,9	1,0	2,2	1,3
Șoldănești	19,3	22,1	25,2	27,9	29,2	31,3	0,0	0,0	0,1	0,1	0,1	0,1
Telenești	136,4	146,6	199,3	226,7	260,5	276,8	0,3	0,3	0,4	0,4	0,4	0,4
Ungheni	1 994,6	2 287,6	2 310,7	2 462,2	2 495,3	2 443,0	4,4	4,8	4,4	4,4	4,2	4,1
<b>Sud</b>	<b>1 721,3</b>	<b>1 746,2</b>	<b>1 956,3</b>	<b>2 432,4</b>	<b>2 585,2</b>	<b>2 567,9</b>	<b>3,8</b>	<b>3,7</b>	<b>3,7</b>	<b>4,3</b>	<b>4,4</b>	<b>4,3</b>
Basarabeasca	89,9	86,0	78,6	82,2	79,6	86,3	0,2	0,2	0,1	0,2	0,1	0,1
Cahul	460,0	491,2	542,2	528,3	562,7	625,0	1,0	1,0	1,0	0,9	1,0	1,1
Cantemir	284,1	291,2	361,0	349,6	349,0	352,5	0,6	0,6	0,7	0,6	0,6	0,6
Căușeni	167,6	184,9	203,3	395,8	356,9	360,1	0,4	0,4	0,4	0,7	0,6	0,6
Cimișlia	173,9	113,4	147,7	181,6	190,5	190,8	0,4	0,2	0,3	0,3	0,3	0,3
Leova	40,1	45,6	44,0	48,3	51,8	54,1	0,1	0,1	0,1	0,1	0,1	0,1
Ștefan Vodă	197,1	215,2	281,1	523,2	605,7	390,7	0,4	0,5	0,5	0,9	1,0	0,6
Taraclia	308,6	318,7	298,4	323,4	389,0	508,4	0,7	0,7	0,6	0,6	0,7	0,9
<b>UTA Găgăuzia</b>	<b>1 406,7</b>	<b>1 567,4</b>	<b>1 928,0</b>	<b>1 952,5</b>	<b>1 982,8</b>	<b>2 043,9</b>	<b>3,1</b>	<b>3,3</b>	<b>3,6</b>	<b>3,5</b>	<b>3,3</b>	<b>3,4</b>

## 15.2. Valoarea producției livrate

Regiuni de dezvoltare/ municipii, raioane	Valoarea producției livrate <sup>1</sup> , mil. lei						Ponderea producției livrate pe piața externă, în total livrări, %					
	2015	2016	2017	2018	2019	2020	2015	2016	2017	2018	2019	2020
<b>Total țară</b>	<b>45 877,6</b>	<b>49 942,9</b>	<b>49 942,9</b>	<b>53 330,5</b>	<b>56 334,8</b>	<b>56 978,5</b>	<b>31,3</b>	<b>33,8</b>	<b>34,6</b>	<b>35,3</b>	<b>35,9</b>	<b>35,1</b>
<b>Mun. Chișinău</b>	<b>25 407,2</b>	<b>27 646,5</b>	<b>27 646,5</b>	<b>28 941,8</b>	<b>28 591,2</b>	<b>28 627,1</b>	<b>24,7</b>	<b>25,7</b>	<b>28,1</b>	<b>28,7</b>	<b>26,5</b>	<b>26,0</b>
<b>Nord</b>	<b>9 757,8</b>	<b>10 144,0</b>	<b>10 144,0</b>	<b>11 254,5</b>	<b>12 184,8</b>	<b>12 950,1</b>	<b>34,4</b>	<b>42,2</b>	<b>41,4</b>	<b>41,2</b>	<b>42,5</b>	<b>40,9</b>
mun. Bălți	5 344,3	5 610,9	5 610,9	6 840,1	7 631,4	8 206,3	38,3	44,6	43,1	47,4	48,0	47,3
Briceni	71,1	85,9	85,9	106,0	126,8	121,3	18,9	15,8	18,7	24,5	47,3	40,6
Dondușeni	189,8	173,6	173,6	30,5	39,4	44,3	3,4	4,6	7,0	33,0	31,0	21,9
Drochia	1 210,7	790,8	790,8	847,0	689,2	776,9	42,0	67,7	54,7	31,5	24,0	16,8
Edineț	811,8	1 016,0	1 016,0	820,4	991,5	1 198,8	28,7	34,9	44,3	24,9	43,0	38,3
Fălești	172,4	302,5	302,5	274,5	279,4	283,1	52,2	72,9	79,3	82,6	77,6	66,8
Florești	642,2	685,3	685,3	733,9	760,2	676,6	8,3	6,8	11,6	11,4	11,5	7,4
Glodeni	83,3	100,0	100,0	117,9	136,0	103,1	-	-	-	-	-	-
Ocnîța	54,3	39,3	39,3	44,2	45,7	75,8	0,3	0,8	5,1	13,4	19,8	14,3
Râșcani	251,0	281,3	281,3	342,5	383,2	324,9	1,8	2,6	5,7	4,2	4,6	2,6
Sângerei	142,4	212,4	212,4	204,3	176,9	142,2	27,3	29,7	35,1	38,9	19,4	11,1
Soroca	784,5	846,0	846,0	893,2	925,1	996,8	48,7	50,1	54,1	53,2	52,6	49,9
<b>Centru</b>	<b>7 362,3</b>	<b>8 409,9</b>	<b>8 409,9</b>	<b>9 167,2</b>	<b>11 242,7</b>	<b>10 892,7</b>	<b>40,5</b>	<b>41,0</b>	<b>40,6</b>	<b>41,7</b>	<b>47,1</b>	<b>46,4</b>
Anenii Noi	1 164,8	1 412,2	1 412,2	1 514,8	1 671,0	1 589,2	4,7	2,7	1,6	1,3	2,8	8,1
Călărași	247,9	268,7	268,7	279,3	297,8	282,8	18,7	23,0	15,4	13,8	10,5	12,1
Criuleni	455,8	489,6	489,6	474,1	468,2	560,0	37,4	33,3	39,7	38,3	35,3	33,7
Dubăsari	14,6	15,1	15,1	25,9	31,2	30,9	3,1	-	-	0,9	2,0	-
Hâncești	254,8	400,4	400,4	417,8	517,8	662,2	45,3	47,5	58,9	56,6	39,6	45,5
Ialoveni	868,0	986,8	986,8	1 042,7	1 111,5	1 079,5	35,4	35,8	32,8	32,5	32,3	32,4
Nisporeni	140,7	115,4	115,4	137,2	126,3	116,2	72,1	67,6	68,0	56,7	65,5	47,9
Orhei	614,3	936,7	936,7	1 272,0	2 085,7	2 125,0	23,7	27,4	46,5	55,5	67,4	70,0
Rezina	614,4	759,8	759,8	798,5	942,7	944,0	0,4	0,4	1,5	6,8	8,1	3,3
Strășeni	539,5	509,6	509,6	523,4	1 236,8	803,1	36,6	42,9	43,5	37,2	68,2	48,0
Șoldănești	20,0	22,5	22,5	24,9	26,4	28,5	71,2	76,7	79,3	83,1	78,1	39,8
Telenești	138,3	189,5	189,5	216,9	246,0	255,8	44,8	31,2	21,8	3,3	8,8	2,9
Ungheni	2 289,2	2 303,6	2 303,6	2 439,7	2 481,3	2 415,5	83,8	78,1	77,7	79,7	82,1	85,7
<b>Sud</b>	<b>1 855,3</b>	<b>1 944,3</b>	<b>1 944,3</b>	<b>2 180,8</b>	<b>2 318,4</b>	<b>2 412,9</b>	<b>48,9</b>	<b>48,5</b>	<b>44,8</b>	<b>49,7</b>	<b>46,0</b>	<b>44,1</b>
Basarabeasca	85,1	74,9	74,9	78,8	77,0	80,8	50,1	48,0	52,8	50,2	42,2	48,1
Cahul	475,8	523,5	523,5	503,6	542,1	498,3	42,7	47,1	43,2	44,2	36,3	26,5
Cantemir	289,3	361,2	361,2	340,5	345,4	347,7	92,5	88,1	86,5	93,0	89,9	89,6
Căușeni	183,1	189,6	189,6	377,5	348,2	342,1	56,9	58,8	71,0	86,9	85,9	82,3
Cimișlia	134,0	127,6	127,6	154,5	167,8	167,5	28,7	26,2	2,2	5,5	5,0	5,9
Leova	38,7	38,8	38,8	41,8	45,9	46,4	6,1	6,5	8,1	7,8	5,9	4,0
Ștefan Vodă	254,0	322,9	322,9	347,7	422,3	452,3	26,7	32,1	37,5	39,2	45,4	56,1
Taraclia	395,3	305,8	305,8	336,4	369,7	477,8	41,1	38,9	10,4	8,5	6,4	7,2
<b>UTA Găgăuzia</b>	<b>1 495,0</b>	<b>1 798,2</b>	<b>1 798,2</b>	<b>1 786,2</b>	<b>1 997,7</b>	<b>2 095,8</b>	<b>63,1</b>	<b>62,8</b>	<b>58,3</b>	<b>55,7</b>	<b>55,9</b>	<b>53,6</b>

<sup>1</sup> Datele se prezintă pe cercul de întreprinderi cu activitatea principală de industrie

## 15.3. Producția principalelor produse industriale

Regiuni de dezvoltare/ municipii, raioane	Ecausin și alte pietre calcaroase pentru cioplit sau pentru construcții cu greutatea specifică $\geq 2,5$ , mii tone					Alte pietre pentru cioplit sau pentru construcție, exclusiv granit sau gresie, mii tone				
	2016	2017	2018	2019	2020	2016	2017	2018	2019	2020
<b>Total țară</b>	<b>188,8</b>	<b>154,4</b>	<b>139,6</b>	<b>144,6</b>	<b>105,0</b>	<b>498,5</b>	<b>448,1</b>	<b>569,0</b>	<b>523,4</b>	<b>685,9</b>
<b>Mun. Chișinău</b>	<b>127,4</b>	<b>97,3</b>	<b>80,2</b>	<b>70,1</b>	<b>64,3</b>	<b>46,3</b>	<b>10,4</b>	<b>35,0</b>	<b>45,4</b>	<b>50,5</b>
<b>Nord</b>	<b>12,5</b>	<b>13,0</b>	<b>16,7</b>	<b>12,3</b>	<b>12,4</b>	<b>60,3</b>	<b>131,9</b>	<b>35,5</b>	<b>32,8</b>	<b>37,0</b>
Briceni	-	-	-	-	-	6,5	7,0	9,4	10,0	13,6
Drochia	0,9	0,9	0,7	0,2	0,2	-	-	-	-	-
Edineț	11,7	12,1	16,0	12,1	12,2	17,7	22,1	17,3	17,9	18,1
Florești	-	-	-	-	-	-	0,1	1,2	-	0,1
Ocnîța	-	-	-	-	-	0,4	0,9	-	-	-
Râșcani	-	-	-	-	-	26,9	93,7	-	-	-
Soroca	-	-	-	-	-	8,7	8,1	7,6	4,9	5,2
<b>Centru</b>	<b>48,9</b>	<b>44,1</b>	<b>42,7</b>	<b>62,2</b>	<b>28,3</b>	<b>392,0</b>	<b>305,8</b>	<b>498,5</b>	<b>445,2</b>	<b>598,4</b>
Anenii Noi	0,3	1,1	5,4	24,3	-	-	-	-	-	-
Criuleni	-	-	-	-	-	29,8	29,9	24,7	17,8	17,5
Dubăsari	1,3	1,1	1,1	-	-	-	-	-	-	-
Hâncești	-	-	-	-	-	69,5	148,4	205,9	50,3	-
Ialoveni	9,2	3,6	1,0	0,1	-	-	-	-	-	-
Nisporeni	0,7	0,3	-	-	-	-	-	-	-	-
Orhei	37,4	38,0	35,2	37,8	28,3	276,4	95,4	254,2	366,4	571,9
Rezina	-	-	-	-	-	2,9	2,6	2,6	5,0	3,8
Strășeni	-	-	-	-	-	13,4	29,5	11,1	5,7	5,2

Regiuni de dezvoltare/ municipii, raioane	Nisip, mii tone					Pietriș, prundiș, bolovani și silex, mii tone				
	2016	2017	2018	2019	2020	2016	2017	2018	2019	2020
<b>Total țară</b>	<b>1 522,5</b>	<b>1 579,1</b>	<b>1 648,2</b>	<b>1 981,8</b>	<b>2 240,9</b>	<b>2 349,0</b>	<b>2 956,9</b>	<b>3 634,1</b>	<b>4 132,7</b>	<b>4 894,4</b>
<b>Mun. Chișinău</b>	<b>595,4</b>	<b>651,2</b>	<b>709,9</b>	<b>823,8</b>	<b>728,3</b>	<b>265,4</b>	<b>390,2</b>	<b>373,1</b>	<b>566,7</b>	<b>897,1</b>
<b>Nord</b>	<b>248,3</b>	<b>266,9</b>	<b>289,8</b>	<b>280,6</b>	<b>403,4</b>	<b>1 049,9</b>	<b>1 398,1</b>	<b>1 788,9</b>	<b>1 937,0</b>	<b>2 484,1</b>
Briceni	0,0	-	-	-	-	254,4	274,3	301,5	339,9	415,9
Drochia	-	-	-	-	-	67,7	124,6	168,1	232,2	366,5
Edineț	-	-	-	-	-	194,4	335,0	542,3	437,4	491,5
Florești	24,9	18,9	46,1	50,2	78,4	13,4	10,8	60,2	67,3	116,3
Glodeni	-	-	-	-	-	60,2	85,0	81,3	89,4	102,1
Ocnîța	69,2	68,7	71,8	63,2	95,2	-	-	-	-	-
Râșcani	31,5	42,2	41,3	36,1	64,6	113,3	234,1	311,9	404,0	463,0
Soroca	122,6	137,1	130,6	131,1	165,2	346,5	334,3	323,6	366,8	528,8
<b>Centru</b>	<b>645,9</b>	<b>608,7</b>	<b>583,5</b>	<b>753,7</b>	<b>848,8</b>	<b>1 033,7</b>	<b>1 168,6</b>	<b>1 472,1</b>	<b>1 629,0</b>	<b>1 513,2</b>
Anenii Noi	496,2	452,1	304,9	426,2	326,6	68,1	92,8	153,8	61,8	60,8
Călărași	-	-	15,0	4,6	9,9	-	-	-	-	-
Dubăsari	-	-	94,2	-	-	-	-	-	-	-
Hîncești	-	-	41,1	95,3	69,4	-	30,0	89,4	70,3	126,1
Orhei	37,9	45,5	28,3	43,7	31,6	215,3	213,8	313,4	415,7	422,7
Rezina	32,7	0,9	15,0	109,5	29,8	52,4	94,4	189,2	214,5	176,4
Strășeni	-	-	-	-	293,7	688,3	663,8	655,7	729,9	702,5
Telenești	50,2	58,0	48,3	41,8	34,5	9,6	19,8	27,5	21,6	24,7
Ungheni	28,9	52,2	36,7	32,6	53,3	-	54,0	43,1	115,2	-
<b>Sud</b>	<b>14,8</b>	<b>19,9</b>	<b>19,7</b>	<b>60,5</b>	<b>150,6</b>	-	-	-	-	-
Cahul	-	-	-	37,3	103,6	-	-	-	-	-
Căușeni	6,0	11,5	13,6	15,4	30,0	-	-	-	-	-
Cimișlia	3,3	2,1	-	1,0	-	-	-	-	-	-
Taraclia	5,6	6,3	6,1	6,8	17,0	-	-	-	-	-
<b>UTA Găgăuzia</b>	<b>18,1</b>	<b>32,4</b>	<b>45,3</b>	<b>63,2</b>	<b>109,8</b>	-	-	-	-	-

## INDUSTRIE

continuare

Regiuni de dezvoltare/ municipii, raioane	Carne, inclusiv carne de pasăre, tone					Mezeluri, tone				
	2016	2017	2018	2019	2020	2016	2017	2018	2019	2020
<b>Total țară</b>	<b>44 187,8</b>	<b>54 306,2</b>	<b>60 051,1</b>	<b>60 480,3</b>	<b>67 558,3</b>	<b>16 417,8</b>	<b>18 447,3</b>	<b>19 694,5</b>	<b>21 208,1</b>	<b>22 313,3</b>
<b>Mun. Chișinău</b>	<b>8 173,2</b>	<b>10 847,9</b>	<b>11 787,5</b>	<b>9 384,6</b>	<b>21 893,0</b>	<b>9 308,8</b>	<b>10 009,1</b>	<b>11 234,0</b>	<b>12 492,5</b>	<b>13 264,0</b>
<b>Nord</b>	<b>5 591,8</b>	<b>5 312,7</b>	<b>8 819,4</b>	<b>8 885,2</b>	<b>6 239,7</b>	<b>2 823,5</b>	<b>3 764,1</b>	<b>3 050,0</b>	<b>3 165,0</b>	<b>3 958,2</b>
mun. Bălți	680,7	452,9	771,6	1 086,2	889,3	2 417,3	3 384,3	2 700,8	2 838,5	3 619,7
Briceni	141,7	122,5	40,0	-	-	-	-	-	-	-
Dondușeni	210,0	289,6	1 020,3	1 124,1	1 499,8	-	-	-	-	-
Drochia	1 405,5	989,8	928,3	708,3	510,2	2,0	3,8	6,7	4,1	4,5
Edineț	-	-	61,9	296,3	466,4	-	-	-	-	-
Fălești	566,2	434,5	616,1	178,6	123,9	2,6	-	-	-	-
Florești	1 875,6	2 277,3	4 307,0	4 247,0	1 977,4	-	-	-	-	-
Glodeni	619,5	567,9	963,4	1 166,2	690,8	-	-	-	-	-
Ocnîța	4,6	2,3	21,9	0,9	1,3	-	-	-	-	-
Râșcani	41,1	55,2	20,7	26,5	34,8	-	-	-	-	-
Sângerei	41,4	72,7	64,3	48,5	38,4	-	-	-	-	-
Soroca	5,5	48,0	3,9	2,6	7,4	401,6	376,0	342,5	322,4	334,0
<b>Centru</b>	<b>29 530,7</b>	<b>36 741,4</b>	<b>38 108,3</b>	<b>40 963,1</b>	<b>38 244,1</b>	<b>3 917,7</b>	<b>4 303,6</b>	<b>5 005,6</b>	<b>5 207,1</b>	<b>4 827,5</b>
Anenii Noi	19 077,9	24 263,5	25 732,1	27 353,5	25 556,7	2 782,8	2 999,6	3 429,9	3 435,0	3 161,5
Călărași	975,4	951,2	946,5	1 093,5	976,9	6,7	8,5	-	11,1	3,9
Criuleni	394,4	490,1	698,9	944,7	1 010,3	984,1	1 178,2	1 463,5	1 624,1	1 537,1
Hâncești	3 596,7	4 815,2	3 617,3	3 980,7	4 153,0	8,5	0,7	-	-	-
Ialoveni	1 361,1	1 590,5	1 406,4	1 367,0	1 250,7	9,8	2,5	-	-	0,4
Nisporeni	-	-	-	-	-	10,5	-	-	-	-
Orhei	3 100,3	3 818,9	4 338,2	4 868,2	3 919,5	96,9	104,7	107,1	120,6	108,1
Rezina	-	-	-	23,4	45,2	-	-	-	-	-
Strășeni	277,1	-	-	-	-	-	-	-	-	-
Telenești	690,7	733,4	1 025,9	925,4	1 206,9	-	-	-	-	-
Ungheni	57,1	78,6	343,0	406,7	124,9	18,4	9,4	5,1	16,3	16,5
<b>Sud</b>	<b>578,2</b>	<b>671,7</b>	<b>721,0</b>	<b>841,7</b>	<b>869,4</b>	<b>199,5</b>	<b>210,7</b>	<b>205,7</b>	<b>219,1</b>	<b>214,8</b>
Cahul	24,2	14,7	13,9	9,3	6,9	-	-	-	-	-
Cantemir	3,8	4,2	-	-	-	-	-	-	-	-
Căușeni	-	-	-	-	-	0,3	1,2	-	-	-
Cimișlia	23,4	-	-	-	-	37,0	21,4	17,1	14,3	10,8
Leova	514,4	644,3	700,1	827,8	856,4	162,2	188,1	188,6	204,8	204,0
Ștefan Vodă	2,4	1,5	1,4	0,6	1,1	-	-	-	-	-
Taraclia	10,0	7,0	5,6	4,0	5,0	-	-	-	-	-
<b>UTA Găgăuzia</b>	<b>313,9</b>	<b>732,5</b>	<b>614,9</b>	<b>405,7</b>	<b>312,1</b>	<b>168,3</b>	<b>159,8</b>	<b>199,2</b>	<b>124,4</b>	<b>48,8</b>

## INDUSTRIE

continuare

Regiuni de dezvoltare/ municipii, raioane	Sucuri de legume și fructe, mii litri					Conserve de legume și fructe, tone				
	2016	2017	2018	2019	2020	2016	2017	2018	2019	2020
<b>Total țară</b>	<b>49 687,1</b>	<b>55 689,1</b>	<b>63 210,8</b>	<b>81 812,1</b>	<b>42 984,9</b>	<b>16 694,7</b>	<b>19 642,6</b>	<b>25 628,0</b>	<b>17 911,1</b>	<b>18 951,4</b>
<b>Mun. Chișinău</b>	<b>25 096,0</b>	<b>23 473,1</b>	<b>26 969,0</b>	<b>29 170,1</b>	<b>19 480,1</b>	<b>3 694,7</b>	<b>4 581,6</b>	<b>3 702,4</b>	<b>3 956,6</b>	<b>3 530,8</b>
<b>Nord</b>	<b>20 489,8</b>	<b>28 649,9</b>	<b>30 593,7</b>	<b>46 923,5</b>	<b>18 592,4</b>	<b>10 347,0</b>	<b>13 579,6</b>	<b>20 998,2</b>	<b>12 225,9</b>	<b>14 553,6</b>
mun. Bălți	34,0	15,9	22,8	27,0	21,0	-	-	-	-	50,7
Briceni	519,1	332,3	371,8	601,0	227,6	1 380,8	2 310,3	2 330,4	3 651,0	1 236,7
Edineț	12 170,6	22 401,1	20 240,5	35 208,6	14 909,9	3 694,2	4 580,7	12 960,5	3 262,2	5 911,5
Fălești	30,9	-	39,0	-	-	-	-	-	-	-
Râșcani	114,8	28,1	-	-	-	-	-	-	-	-
Soroca	7 620,4	5 872,5	9 919,6	11 086,9	3 433,9	5 272,0	6 688,6	5 707,3	5 312,7	7 354,7
<b>Centru</b>	<b>-</b>	<b>108,0</b>	<b>43,6</b>	<b>434,9</b>	<b>21,0</b>	<b>1 403,8</b>	<b>1 212,4</b>	<b>737,6</b>	<b>1 681,6</b>	<b>799,4</b>
Anenii Noi	-	-	-	-	-	445,7	446,2	160,1	226,4	272,8
Călărași	-	108,0	43,6	-	21,0	-	-	149,6	264,6	268,0
Criuleni	-	-	-	434,9	-	942,8	766,2	427,9	1 189,9	254,0
Strășeni	-	-	-	-	-	15,3	-	-	0,7	4,6
<b>Sud</b>	<b>89,3</b>	<b>124,4</b>	<b>148,4</b>	<b>33,2</b>	<b>35,0</b>	<b>1 249,2</b>	<b>269,0</b>	<b>189,8</b>	<b>47,0</b>	<b>67,6</b>
Cahul	-	-	16,2	-	-	-	-	-	-	-
Cantemir	89,3	124,4	132,2	33,2	35,0	24,6	20,8	-	3,1	-
Căușeni	-	-	-	-	-	1 020,6	161,3	173,7	43,9	67,6
Ștefan Vodă	-	-	-	-	-	204,0	86,9	16,1	-	-
<b>UTA Găgăuzia</b>	<b>4 012,1</b>	<b>3 333,7</b>	<b>5 456,1</b>	<b>5 250,4</b>	<b>4 856,4</b>	<b>-</b>	<b>-</b>	<b>-</b>	<b>-</b>	<b>-</b>

Regiuni de dezvoltare/ municipii, raioane	Fructe prelucrate și conservate, tone					Lapte și frișcă cu un conținut de grăsimi până la 6%, tone				
	2016	2017	2018	2019	2020	2016	2017	2018	2019	2020
<b>Total țară</b>	<b>9 426,9</b>	<b>8 238,5</b>	<b>12 543,7</b>	<b>9 422,6</b>	<b>5 099,8</b>	<b>85 957,4</b>	<b>79 991,0</b>	<b>69 061,2</b>	<b>61 287,1</b>	<b>56 535,8</b>
<b>Mun. Chișinău</b>	<b>7 594,1</b>	<b>5 224,4</b>	<b>10 198,7</b>	<b>8 222,4</b>	<b>3 378,4</b>	<b>22 927,2</b>	<b>21 877,1</b>	<b>18 850,6</b>	<b>19 370,0</b>	<b>19 542,5</b>
<b>Nord</b>	<b>290,4</b>	<b>372,4</b>	<b>475,9</b>	<b>724,1</b>	<b>772,7</b>	<b>62 109,1</b>	<b>57 197,5</b>	<b>49 157,2</b>	<b>40 685,6</b>	<b>35 997,1</b>
mun. Bălți	257,5	256,5	213,4	217,8	193,5	46 327,1	36 794,5	27 818,7	20 370,8	17 829,8
Edineț	-	0,6	1,4	-	5,9	950,0	945,0	1 098,0	1 158,0	875,0
Fălești	-	-	-	-	7,0	27,4	29,6	26,0	14,9	13,1
Florești	-	-	-	-	-	4 733,6	4 719,7	5 286,5	5 047,7	4 236,9
Râșcani	-	-	-	-	-	6 958,5	12 160,0	12 013,9	11 400,5	10 262,6
Soroca	32,9	115,3	261,1	506,3	566,3	3 112,5	2 548,7	2 914,1	2 693,7	2 779,7
<b>Centru</b>	<b>30,7</b>	<b>100,8</b>	<b>528,9</b>	<b>135,8</b>	<b>143,4</b>	<b>2,7</b>	<b>16,0</b>	<b>30,8</b>	<b>28,6</b>	<b>-</b>
Anenii Noi	-	1,6	-	-	0,5	-	-	-	-	-
Călărași	-	99,2	4,4	-	52,8	-	-	-	-	-
Ialoveni	-	-	-	-	1,4	-	14,3	28,9	28,2	-
Orhei	-	-	-	-	-	2,7	1,7	1,9	0,4	-
Strășeni	30,7	-	524,5	135,8	88,7	-	-	-	-	-
<b>Sud</b>	<b>449,8</b>	<b>531,3</b>	<b>466,0</b>	<b>340,3</b>	<b>340,3</b>	<b>374,1</b>	<b>377,4</b>	<b>347,7</b>	<b>272,7</b>	<b>132,5</b>
Cahul	-	-	54,0	-	-	374,1	377,4	347,7	272,7	132,5
Cantemir	449,8	531,3	412,0	340,3	340,3	-	-	-	-	-
<b>UTA Găgăuzia</b>	<b>1 061,9</b>	<b>2 009,6</b>	<b>874,2</b>	<b>-</b>	<b>465,0</b>	<b>544,3</b>	<b>523,0</b>	<b>674,9</b>	<b>930,2</b>	<b>863,7</b>



## INDUSTRIE

continuare

Regiuni de dezvoltare/ municipii, raioane	Unt, tone					Brânzeturi proaspete, tone				
	2016	2017	2018	2019	2020	2016	2017	2018	2019	2020
<b>Total țară</b>	<b>5 868,7</b>	<b>4 771,9</b>	<b>3 937,8</b>	<b>3 921,9</b>	<b>3 835,5</b>	<b>9 498,0</b>	<b>9 375,1</b>	<b>8 662,3</b>	<b>9 140,3</b>	<b>8 645,5</b>
<b>Mun. Chișinău</b>	<b>444,0</b>	<b>462,7</b>	<b>466,8</b>	<b>398,6</b>	<b>294,6</b>	<b>6 044,3</b>	<b>5 843,3</b>	<b>5 306,0</b>	<b>5 038,3</b>	<b>4 880,3</b>
<b>Nord</b>	<b>5 325,2</b>	<b>4 178,3</b>	<b>3 349,3</b>	<b>3 338,8</b>	<b>3 371,9</b>	<b>3 183,4</b>	<b>3 313,5</b>	<b>3 085,9</b>	<b>3 773,1</b>	<b>3 455,4</b>
mun. Bălți	4 216,4	2 900,9	2 231,5	2 216,4	2 335,1	1 739,8	1 824,4	1 494,0	1 981,2	1 971,3
Drochia	58,3	67,4	106,6	122,8	74,4	30,9	37,5	65,0	85,3	23,6
Edineț	73,0	193,0	137,0	206,0	349,0	204,0	438,0	470,0	495,0	425,0
Fălești	1,5	2,2	1,0	0,9	1,3	10,7	18,2	16,0	9,2	8,4
Florești	445,4	476,9	386,1	370,9	395,3	538,3	552,5	583,8	716,4	649,4
Glodeni	-	-	-	-	-	1,4	1,3	1,5	1,4	0,9
Râșcani	468,3	459,4	441,7	398,1	177,2	652,9	391,6	447,0	465,7	360,8
Soroca	62,3	78,5	45,4	23,7	39,6	5,4	50,0	8,6	18,9	16,0
<b>Centru</b>	<b>0,6</b>	<b>0,3</b>	<b>2,9</b>	<b>-</b>	<b>-</b>	<b>75,8</b>	<b>60,9</b>	<b>44,8</b>	<b>45,3</b>	<b>30,6</b>
Anenii Noi	-	-	-	-	-	0,3	0,5	0,5	0,7	5,6
Hâncești	-	-	-	-	-	0,2	0,5	0,3	-	-
Ialoveni	-	0,3	2,9	-	-	-	1,0	2,5	4,8	-
Orhei	0,6	-	-	-	-	75,3	58,9	41,5	39,8	25,0
<b>Sud</b>	<b>48,9</b>	<b>45,1</b>	<b>24,4</b>	<b>14,4</b>	<b>5,9</b>	<b>87,2</b>	<b>71,3</b>	<b>47,7</b>	<b>63,6</b>	<b>82,8</b>
Cahul	48,9	45,1	24,4	14,4	5,9	87,2	71,3	47,7	30,9	20,0
Taraclia	-	-	-	-	-	-	-	-	32,7	62,8
<b>UTA Găgăuzia</b>	<b>50,0</b>	<b>85,5</b>	<b>94,4</b>	<b>170,1</b>	<b>163,1</b>	<b>107,3</b>	<b>86,1</b>	<b>177,9</b>	<b>220,0</b>	<b>196,4</b>

Regiuni de dezvoltare/ municipii, raioane	Cașcaval și brânză grase, tone					Lapte prins, iaurt, chefir, smântână și alte produse fermentate, tone				
	2016	2017	2018	2019	2020	2016	2017	2018	2019	2020
<b>Total țară</b>	<b>2 402,4</b>	<b>2 868,9</b>	<b>2 821,5</b>	<b>2 582,4</b>	<b>2 873,9</b>	<b>32 743,6</b>	<b>31 107,0</b>	<b>29 527,1</b>	<b>29 499,6</b>	<b>27 826,8</b>
<b>Mun. Chișinău</b>	<b>47,2</b>	<b>144,3</b>	<b>89,1</b>	<b>96,4</b>	<b>93,0</b>	<b>10 188,7</b>	<b>9 680,7</b>	<b>8 663,9</b>	<b>8 421,0</b>	<b>8 253,0</b>
<b>Nord</b>	<b>2 251,8</b>	<b>2 584,4</b>	<b>2 611,1</b>	<b>2 434,2</b>	<b>2 748,4</b>	<b>21 688,1</b>	<b>20 634,5</b>	<b>19 888,3</b>	<b>19 873,8</b>	<b>18 431,8</b>
mun. Bălți	33,9	-	-	-	-	8 764,0	8 479,1	7 127,3	7 226,2	6 428,1
Drochia	171,6	271,4	279,8	205,6	227,7	-	-	-	-	-
Edineț	-	-	-	-	1,0	491,0	565,0	775,0	954,0	903,0
Fălești	6,9	10,0	8,0	1,6	1,8	-	-	-	-	-
Florești	135,4	181,8	150,5	99,7	100,3	4 287,1	4 367,2	4 915,2	4 922,7	4 242,9
Râșcani	480,7	421,5	462,6	430,7	364,3	1 898,1	2 181,4	2 600,9	2 548,0	2 804,4
Soroca	1 423,3	1 699,7	1 710,2	1 696,6	2 053,3	6 247,9	5 041,8	4 469,9	4 222,9	4 053,4
<b>Centru</b>	<b>51,4</b>	<b>93,1</b>	<b>98,8</b>	<b>46,4</b>	<b>26,8</b>	<b>18,7</b>	<b>19,3</b>	<b>15,7</b>	<b>11,2</b>	<b>80,9</b>
Anenii Noi	-	-	-	-	-	-	-	-	-	71,2
Hâncești	-	-	2,3	3,9	8,4	-	-	-	-	-
Orhei	51,4	93,1	96,5	42,5	18,4	18,7	19,3	15,7	11,2	9,7
<b>Sud</b>	<b>52,0</b>	<b>47,1</b>	<b>22,5</b>	<b>5,4</b>	<b>5,7</b>	<b>246,6</b>	<b>217,0</b>	<b>166,7</b>	<b>104,0</b>	<b>54,4</b>
Basarabeasca	-	-	0,2	0,8	1,4	-	-	-	-	-
Cahul	52,0	47,1	22,3	4,6	4,3	246,6	217,0	166,7	104,0	54,4
<b>UTA Găgăuzia</b>	<b>-</b>	<b>-</b>	<b>-</b>	<b>-</b>	<b>-</b>	<b>601,5</b>	<b>555,5</b>	<b>792,5</b>	<b>1 089,6</b>	<b>1 006,7</b>

## INDUSTRIE

continuare

Regiuni de dezvoltare/ municipii, raioane	Făină, tone					Crupe, grâșuri și aglomerate, tone				
	2016	2017	2018	2019	2020	2016	2017	2018	2019	2020
<b>Total țară</b>	<b>103 846,0</b>	<b>112 024,2</b>	<b>105 818,1</b>	<b>120 899,0</b>	<b>108 874,9</b>	<b>5 258,4</b>	<b>6 735,7</b>	<b>6 165,2</b>	<b>6 573,2</b>	<b>5 977,2</b>
<b>Mun. Chișinău</b>	<b>9 232,0</b>	<b>10 009,9</b>	<b>8 130,1</b>	<b>8 624,3</b>	<b>6 218,7</b>	<b>1 786,0</b>	<b>1 668,5</b>	<b>2 080,6</b>	<b>2 470,7</b>	<b>2 365,6</b>
<b>Nord</b>	<b>34 838,3</b>	<b>34 173,3</b>	<b>33 872,0</b>	<b>43 175,8</b>	<b>42 838,5</b>	<b>2 650,5</b>	<b>3 972,7</b>	<b>3 293,4</b>	<b>3 289,9</b>	<b>2 863,0</b>
mun. Bălți	1 969,3	2 122,5	2 358,9	2 829,6	2 865,1	1 721,1	1 142,4	1 125,5	893,3	1 664,9
Briceni	1 048,6	991,0	886,8	825,8	937,0	93,7	49,7	1,5	-	-
Dondușeni	151,0	429,1	108,0	1 820,5	2 106,0	-	-	-	-	-
Drochia	13 647,1	13 774,2	13 109,4	19 123,7	24 235,9	1,3	0,3	0,6	0,6	-
Edineț	3 747,6	2 605,2	3 061,0	3 696,1	3 572,5	-	-	-	-	-
Fălești	8 270,2	7 465,5	8 285,7	9 722,0	5 287,4	252,6	392,7	428,0	1 919,2	847,3
Florești	1 246,8	1 021,9	1 025,7	808,0	768,1	110,9	98,8	65,4	65,7	39,9
Glodeni	1 855,4	1 938,1	1 808,8	1 635,7	1 214,2	289,8	224,8	196,5	315,4	174,1
Ocnita	1 343,6	1 307,4	873,4	460,0	407,1	-	-	-	-	-
Râșcani	376,8	890,1	429,3	950,2	850,6	137,5	97,4	52,9	78,9	136,8
Sângerei	857,4	853,4	913,2	905,1	374,5	43,0	27,8	35,0	16,8	-
Soroca	324,5	774,9	1 011,8	399,1	220,1	0,6	1 938,8	1 388,0	-	-
<b>Centru</b>	<b>27 308,8</b>	<b>26 172,0</b>	<b>24 714,4</b>	<b>25 799,9</b>	<b>23 888,3</b>	<b>565,7</b>	<b>943,0</b>	<b>723,1</b>	<b>771,4</b>	<b>621,3</b>
Anenii Noi	966,0	924,6	842,7	848,1	865,8	-	312,9	80,3	65,2	-
Călărași	3,3	-	-	-	-	-	-	-	-	-
Criuleni	4 244,2	5 023,1	4 291,3	5 018,1	3 837,6	565,7	630,1	642,8	706,2	621,3
Dubăsari	631,0	547,1	374,2	360,6	372,0	-	-	-	-	-
Hâncești	8 660,2	7 171,1	6 603,5	6 990,7	6 911,8	-	-	-	-	-
Ialoveni	153,9	127,0	114,0	237,4	380,4	-	-	-	-	-
Nisporeni	386,8	422,7	613,0	386,6	286,7	-	-	-	-	-
Orhei	5 396,2	5 667,2	7 435,8	7 863,7	7 805,7	-	-	-	-	-
Rezina	590,4	448,0	420,0	287,7	273,7	-	-	-	-	-
Strășeni	90,2	150,0	68,8	33,0	1,7	-	-	-	-	-
Șoldănești	1 250,0	848,9	736,1	720,3	688,7	-	-	-	-	-
Telenești	3 059,1	3 478,0	1 943,5	2 139,4	1 688,8	-	-	-	-	-
Ungheni	1 877,5	1 364,3	1 271,5	914,3	775,4	-	-	-	-	-
<b>Sud</b>	<b>13 311,8</b>	<b>23 680,1</b>	<b>20 358,9</b>	<b>24 278,0</b>	<b>21 506,8</b>	<b>151,7</b>	<b>67,0</b>	<b>23,0</b>	<b>6,6</b>	<b>45,8</b>
Basarabeasca	67,7	40,0	40,0	34,0	-	-	-	-	-	-
Cahul	1 206,0	1 455,6	1 216,6	947,7	578,1	-	-	-	6,6	45,8
Cantemir	926,6	826,9	471,8	297,5	410,6	-	-	-	-	-
Căușeni	1 929,3	2 102,6	2 002,8	1 753,4	1 210,8	151,7	67,0	23,0	-	-
Cimișlia	3 834,9	10 726,8	9 006,4	11 494,1	10 338,8	-	-	-	-	-
Ștefan Vodă	4 980,3	8 060,2	7 211,9	9 418,4	8 652,4	-	-	-	-	-
Taraclia	367,0	468,0	409,4	332,9	316,1	-	-	-	-	-
<b>UTA Găgăuzia</b>	<b>19 155,1</b>	<b>17 988,9</b>	<b>18 742,7</b>	<b>19 021,0</b>	<b>14 422,6</b>	<b>104,5</b>	<b>84,5</b>	<b>45,1</b>	<b>34,6</b>	<b>81,5</b>

## INDUSTRIE

continuare

Regiuni de dezvoltare/ municipii, raioane	Nutrețuri gata pentru hrana animalelor, tone					Pâine și produse de panificație, tone				
	2016	2017	2018	2019	2020	2016	2017	2018	2019	2020
<b>Total țară</b>	<b>95 379,3</b>	<b>87 547,5</b>	<b>85 622,0</b>	<b>70 768,7</b>	<b>80 552,3</b>	<b>129 182,1</b>	<b>130 065,0</b>	<b>128 246,6</b>	<b>130 936,5</b>	<b>123 112,6</b>
<b>Mun. Chișinău</b>	<b>26 786,9</b>	<b>28 586,3</b>	<b>19 887,1</b>	<b>11 952,5</b>	<b>13 811,9</b>	<b>52 365,1</b>	<b>47 773,7</b>	<b>43 766,5</b>	<b>42 782,8</b>	<b>36 937,3</b>
<b>Nord</b>	<b>45 920,5</b>	<b>39 331,6</b>	<b>45 589,4</b>	<b>40 540,2</b>	<b>39 600,1</b>	<b>26 881,4</b>	<b>25 720,5</b>	<b>22 928,1</b>	<b>21 652,2</b>	<b>19 770,2</b>
mun. Bălți	885,3	506,2	438,5	742,5	802,9	10 263,8	9 014,2	8 705,0	9 440,0	8 186,6
Briceni	-	-	-	-	-	486,4	556,5	485,0	585,8	522,3
Dondușeni	3 265,7	2 659,0	2 887,0	3 247,0	2 983,5	377,2	376,0	383,0	222,0	352,0
Drochia	4 560,5	6 879,5	6 025,6	2 401,6	461,0	5 770,2	5 384,1	3 047,6	2 427,3	1 709,9
Edineț	28,6	95,4	6 115,4	4 287,7	4 656,3	5 505,8	5 796,7	6 068,3	5 202,8	5 676,1
Fălești	1 371,7	130,6	1 184,2	108,0	392,3	648,7	798,9	760,2	711,9	609,9
Florești	22 212,0	17 896,0	19 644,0	21 981,0	24 843,0	994,8	921,9	710,5	414,7	320,9
Glodeni	216,7	197,0	172,7	141,7	140,2	372,2	329,8	297,7	313,3	219,3
Ocnîța	1 200,5	590,4	1 294,9	2 184,5	1 136,2	158,2	67,9	66,1	67,1	58,0
Râșcani	8 764,4	6 089,9	3 813,5	3 877,1	3 883,3	327,1	352,6	390,6	387,8	307,0
Sângerei	2 860,5	3 943,3	3 664,6	1 187,8	-	350,9	345,1	297,2	205,0	208,5
Soroca	554,6	344,3	349,0	381,3	301,4	1 626,1	1 776,8	1 716,9	1 674,5	1 599,7
<b>Centru</b>	<b>13 854,0</b>	<b>12 986,1</b>	<b>13 027,1</b>	<b>9 853,7</b>	<b>17 195,4</b>	<b>26 874,0</b>	<b>28 285,7</b>	<b>29 524,0</b>	<b>33 676,3</b>	<b>32 039,2</b>
Anenii Noi	165,5	106,5	258,4	269,3	200,0	1 511,0	1 740,8	1 942,3	1 961,6	1 745,6
Călărași	682,5	527,9	701,6	812,1	970,0	1 776,7	2 241,0	2 970,8	3 553,4	3 824,4
Criuleni	-	-	-	-	-	1 114,1	854,5	818,5	592,5	278,5
Dubăsari	-	-	-	-	-	592,2	555,7	628,6	744,2	578,7
Hâncești	10 311,0	9 973,6	9 060,1	5 591,3	13 898,3	1 208,5	1 471,5	1 710,4	1 751,3	1 729,9
Ialoveni	7,0	6,0	993,8	1 540,0	1 417,7	458,2	313,1	386,1	628,2	337,3
Nisporeni	-	-	-	-	-	1 113,7	829,7	782,1	778,5	632,8
Orhei	1 297,1	984,9	1 340,4	837,8	172,0	10 501,6	11 569,9	11 513,4	13 808,7	12 682,3
Rezina	-	-	-	-	-	191,6	265,0	362,7	566,2	271,9
Strășeni	302,0	560,4	625,8	803,2	537,4	2 216,6	1 958,5	1 735,9	1 616,8	1 436,0
Șoldănești	22,0	56,0	16,0	-	-	18,6	19,2	28,2	70,7	141,1
Telenești	1 066,9	770,8	31,0	-	-	4 092,2	4 133,1	4 585,4	6 183,2	6 984,1
Ungheni	-	-	-	-	-	2 079,0	2 333,7	2 059,6	1 421,0	1 396,6
<b>Sud</b>	<b>6 560,5</b>	<b>5 503,2</b>	<b>6 489,9</b>	<b>7 830,4</b>	<b>9 371,1</b>	<b>21 122,0</b>	<b>26 255,9</b>	<b>29 636,5</b>	<b>29 755,2</b>	<b>32 185,6</b>
Basarabeasca	-	-	-	-	-	110,3	110,1	105,9	97,8	73,1
Cahul	992,4	577,2	776,2	1 227,9	496,3	2 830,0	2 615,9	2 357,7	2 122,5	1 589,5
Cantemir	477,0	387,0	412,0	299,0	262,0	371,0	400,7	246,8	188,2	109,1
Căușeni	213,2	199,5	95,9	64,2	97,0	1 270,8	1 505,2	1 312,2	1 101,0	708,3
Cimișlia	4 552,0	3 960,4	4 880,8	5 759,3	8 066,8	818,2	845,2	734,9	672,0	652,2
Leova	-	-	-	-	-	163,7	106,5	93,7	50,9	13,2
Ștefan Vodă	11,9	13,3	6,4	-	-	293,3	279,0	295,6	321,8	284,3
Taraclia	314,0	365,8	318,6	480,0	449,0	15 264,7	20 393,3	24 489,7	25 201,0	28 755,9
<b>UTA Găgăuzia</b>	<b>2 257,4</b>	<b>1 140,3</b>	<b>628,5</b>	<b>591,9</b>	<b>573,8</b>	<b>1 939,6</b>	<b>2 029,2</b>	<b>2 391,5</b>	<b>3 070,0</b>	<b>2 180,3</b>

## INDUSTRIE

continuare

Regiuni de dezvoltare/ municipii, raioane	Produse de cofetărie, tone					Paste făinoase, tone				
	2016	2017	2018	2019	2020	2016	2017	2018	2019	2020
<b>Total țară</b>	<b>48 601,9</b>	<b>49 219,2</b>	<b>50 070,7</b>	<b>52 001,6</b>	<b>49 797,0</b>	<b>5 033,0</b>	<b>4 229,9</b>	<b>3 849,5</b>	<b>3 752,3</b>	<b>3 894,2</b>
<b>Mun. Chișinău</b>	<b>42 197,1</b>	<b>41 230,2</b>	<b>41 061,4</b>	<b>41 531,7</b>	<b>40 141,2</b>	<b>3 294,0</b>	<b>2 676,0</b>	<b>1 718,5</b>	<b>1 651,8</b>	<b>1 223,5</b>
<b>Nord</b>	<b>2 501,2</b>	<b>2 686,6</b>	<b>2 783,7</b>	<b>3 360,8</b>	<b>2 694,7</b>	-	<b>0,1</b>	<b>0,1</b>	-	-
mun. Bălți	1 345,7	1 368,9	1 427,8	1 739,8	1 653,3	-	-	-	-	-
Briceni	2,2	1,0	1,1	1,3	0,8	-	-	-	-	-
Dondușeni	0,5	0,7	1,6	1,9	1,5	-	-	-	-	-
Drochia	114,1	91,7	-	-	-	-	-	-	-	-
Edineț	216,3	349,1	392,1	435,3	89,0	-	-	-	-	-
Fălești	23,3	37,9	30,0	28,4	33,6	-	-	-	-	-
Florești	60,6	-	-	4,4	1,9	-	-	-	-	-
Glodeni	657,0	729,7	762,3	858,3	689,5	-	-	-	-	-
Ocnița	9,8	-	-	-	-	-	-	-	-	-
Râșcani	15,7	14,2	15,1	15,7	7,3	-	-	-	-	-
Sângerei	4,0	47,4	57,3	132,5	123,1	-	-	-	-	-
Soroca	52,0	46,0	96,4	143,2	94,7	-	0,1	0,1	-	-
<b>Centru</b>	<b>2 203,2</b>	<b>3 560,9</b>	<b>4 467,2</b>	<b>5 149,7</b>	<b>5 115,4</b>	<b>1 553,7</b>	<b>1 382,5</b>	<b>1 882,5</b>	<b>1 866,0</b>	<b>2 431,5</b>
Anenii Noi	91,1	132,5	164,2	256,1	165,3	-	-	-	-	-
Călărași	51,2	74,1	91,5	121,4	103,6	-	-	-	-	-
Criuleni	43,6	54,6	58,9	223,3	250,8	-	-	-	-	-
Dubăsari	13,7	10,0	13,4	15,4	11,8	-	-	-	-	-
Hâncești	33,6	44,6	67,8	71,4	71,6	1 335,3	1 200,7	1 744,7	1 837,8	2 431,5
Ialoveni	319,4	476,0	470,8	370,1	737,7	218,4	181,8	137,8	28,2	-
Nisporeni	7,3	5,7	22,8	36,8	42,1	-	-	-	-	-
Orhei	901,6	1 020,7	1 238,3	1 561,8	1 436,0	-	-	-	-	-
Rezina	0,8	9,4	40,2	12,9	26,9	-	-	-	-	-
Strășeni	192,3	165,0	153,8	129,0	168,6	-	-	-	-	-
Șoldănești	-	5,4	3,0	-	1,3	-	-	-	-	-
Telenești	363,8	1 315,3	1 988,1	2 273,9	2 055,7	-	-	-	-	-
Ungheni	184,8	247,6	154,4	77,6	44,0	-	-	-	-	-
<b>Sud</b>	<b>1 676,0</b>	<b>1 716,7</b>	<b>1 733,7</b>	<b>1 872,9</b>	<b>1 799,6</b>	<b>77,3</b>	<b>87,0</b>	<b>105,9</b>	<b>143,4</b>	<b>163,4</b>
Cahul	1 064,8	1 092,4	975,2	989,7	945,7	-	-	-	-	-
Cantemir	3,4	4,8	0,6	0,9	1,1	-	-	-	-	-
Căușeni	86,6	67,1	51,2	41,3	30,3	-	-	-	-	-
Cimișlia	36,3	35,7	54,8	68,0	56,7	-	-	-	-	-
Leova	13,0	10,8	15,9	8,4	4,2	-	-	-	-	-
Ștefan Vodă	13,9	12,3	15,6	22,0	21,2	77,3	87,0	105,9	138,4	137,9
Taraclia	458,0	493,6	620,4	742,6	740,4	-	-	-	5,0	25,5
<b>UTA Găgăuzia</b>	<b>24,4</b>	<b>24,8</b>	<b>24,7</b>	<b>86,5</b>	<b>46,1</b>	<b>108,0</b>	<b>84,3</b>	<b>142,5</b>	<b>91,1</b>	<b>75,8</b>

## INDUSTRIE

continuare

Regiuni de dezvoltare/ municipii, raioane	Divin, mii l 100% alcool					Votcă, mii l 100% alcool				
	2016	2017	2018	2019	2020	2016	2017	2018	2019	2020
<b>Total țară</b>	<b>1 433,4</b>	<b>2 343,8</b>	<b>2 583,5</b>	<b>2 708,0</b>	<b>2 355,9</b>	<b>2 631,8</b>	<b>2 516,9</b>	<b>2 439,0</b>	<b>2 330,6</b>	<b>2 256,5</b>
<b>Mun. Chișinău</b>	<b>431,6</b>	<b>829,1</b>	<b>995,0</b>	<b>754,7</b>	<b>899,4</b>	<b>2 516,4</b>	<b>2 423,1</b>	<b>2 371,0</b>	<b>2 295,0</b>	<b>2 233,8</b>
<b>Nord</b>	<b>73,9</b>	<b>68,7</b>	<b>110,5</b>	<b>277,8</b>	<b>54,5</b>	<b>62,4</b>	<b>47,1</b>	<b>15,4</b>	<b>2,3</b>	<b>1,0</b>
mun. Bălți	73,7	67,7	99,1	276,0	54,5	-	-	-	-	-
Fălești	0,2	1,0	11,4	1,8	-	0,5	0,6	0,2	0,8	1,0
Sângerei	-	-	-	-	-	61,9	46,5	15,2	1,5	-
<b>Centru</b>	<b>889,0</b>	<b>945,8</b>	<b>984,1</b>	<b>968,6</b>	<b>748,8</b>	<b>39,1</b>	<b>36,2</b>	<b>29,3</b>	<b>21,9</b>	<b>11,2</b>
Călărași	488,7	498,7	499,7	420,9	367,2	-	-	-	-	-
Ialoveni	353,6	396,9	466,9	515,7	364,6	39,1	36,2	29,3	21,9	11,2
Orhei	-	1,2	5,7	3,7	6,4	-	-	-	-	-
Strășeni	27,4	36,2	2,9	25,8	10,6	-	-	-	-	-
Ungheni	19,2	12,8	8,9	2,6	-	-	-	-	-	-
<b>Sud</b>	<b>31,7</b>	<b>-</b>	<b>-</b>	<b>-</b>	<b>-</b>	<b>13,8</b>	<b>-</b>	<b>-</b>	<b>-</b>	<b>-</b>
Cahul	-	-	-	-	-	-	-	-	-	-
Taraclia	31,7	-	-	-	-	13,8	-	-	-	-
<b>UTA Găgăuzia</b>	<b>7,1</b>	<b>500,2</b>	<b>493,9</b>	<b>706,9</b>	<b>653,2</b>	<b>-</b>	<b>10,5</b>	<b>23,3</b>	<b>11,4</b>	<b>10,5</b>

Regiuni de dezvoltare/ municipii, raioane	Vin spumant, mii dal					Vinuri naturale din struguri, mii dal				
	2016	2017	2018	2019	2020	2016	2017	2018	2019	2020
<b>Total țară</b>	<b>629,2</b>	<b>642,4</b>	<b>665,4</b>	<b>670,0</b>	<b>649,6</b>	<b>13 289,5</b>	<b>16 323,2</b>	<b>16 956,6</b>	<b>17 638,5</b>	<b>17 231,8</b>
<b>Mun. Chișinău</b>	<b>357,3</b>	<b>412,9</b>	<b>454,3</b>	<b>450,9</b>	<b>363,9</b>	<b>2 282,6</b>	<b>3 143,6</b>	<b>3 560,4</b>	<b>3 215,6</b>	<b>3 911,0</b>
<b>Nord</b>	<b>-</b>	<b>-</b>	<b>-</b>	<b>-</b>	<b>-</b>	<b>474,4</b>	<b>1 557,5</b>	<b>851,0</b>	<b>887,3</b>	<b>692,6</b>
mun. Bălți	-	-	-	-	-	-	-	-	-	77,8
Fălești	-	-	-	-	-	353,8	1 554,4	843,8	887,3	614,8
Sângerei	-	-	-	-	-	120,6	3,1	7,2	-	-
<b>Centru</b>	<b>221,1</b>	<b>87,2</b>	<b>14,7</b>	<b>26,7</b>	<b>45,4</b>	<b>1 964,5</b>	<b>2 429,4</b>	<b>3 310,5</b>	<b>3 448,9</b>	<b>3 392,0</b>
Anenii Noi	-	-	-	-	-	40,3	51,2	107,9	243,9	254,8
Călărași	22,5	15,5	7,3	6,2	6,2	147,5	285,4	347,1	521,9	220,2
Hâncești	2,1	0,5	0,6	2,0	-	250,0	467,4	594,3	159,6	165,4
Ialoveni	134,7	65,8	-	-	-	542,8	530,7	801,1	678,6	1 587,8
Nisporeni	59,6	-	2,8	7,6	6,9	162,0	337,3	678,6	294,8	137,3
Orhei	-	-	-	-	-	247,2	271,7	270,4	262,1	226,3
Strășeni	2,2	5,4	4,0	10,9	32,3	567,2	473,9	506,8	1 281,7	792,8
Telenești	-	-	-	-	-	-	-	-	2,9	2,0
Ungheni	-	-	-	-	-	7,5	11,8	4,3	3,4	5,4
<b>Sud</b>	<b>6,2</b>	<b>8,0</b>	<b>16,0</b>	<b>12,0</b>	<b>2,4</b>	<b>5 213,0</b>	<b>6 118,9</b>	<b>6 154,4</b>	<b>6 851,9</b>	<b>6 624,9</b>
Basarabeasca	-	-	-	-	-	61,6	78,3	87,4	76,6	84,2
Cahul	-	-	-	-	-	1 636,2	2 013,0	1 962,6	2 358,1	2 346,4
Cantemir	-	-	-	-	-	2 362,4	2 955,5	2 676,7	2 936,2	3 199,9
Căușeni	-	-	-	-	-	742,9	577,5	791,2	627,0	461,7
Cimișlia	-	-	-	-	-	72,9	99,9	98,1	177,8	30,3
Leova	-	-	-	-	-	40,7	-	-	-	-
Ștefan Vodă	6,2	8,0	16,0	12,0	2,4	256,7	371,2	538,4	676,2	419,5
Taraclia	-	-	-	-	-	39,6	23,5	-	-	82,9
<b>UTA Găgăuzia</b>	<b>44,6</b>	<b>134,3</b>	<b>180,4</b>	<b>180,4</b>	<b>237,9</b>	<b>3 355,0</b>	<b>3 073,8</b>	<b>3 080,3</b>	<b>3 234,8</b>	<b>2 611,3</b>

Harta 15.1. Producția cărnii, inclusiv carne de pasăre, în anul 2020

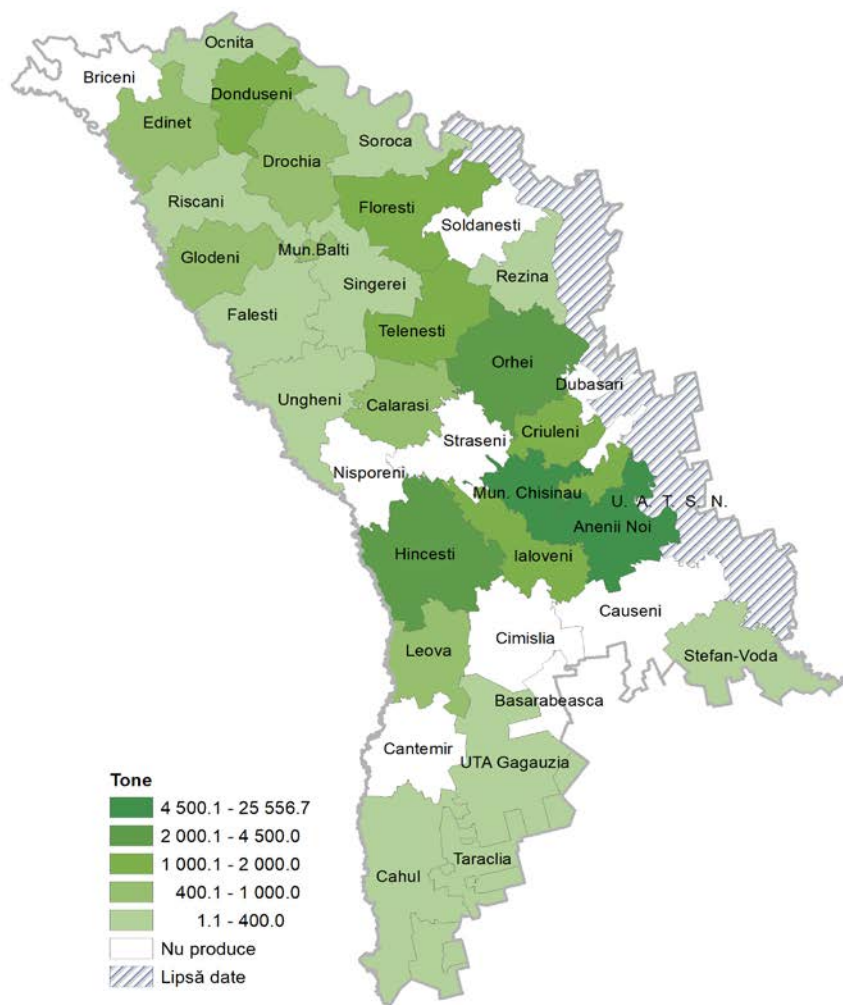

Harta 15.2. Producția vinurilor naturale din struguri, în anul 2020

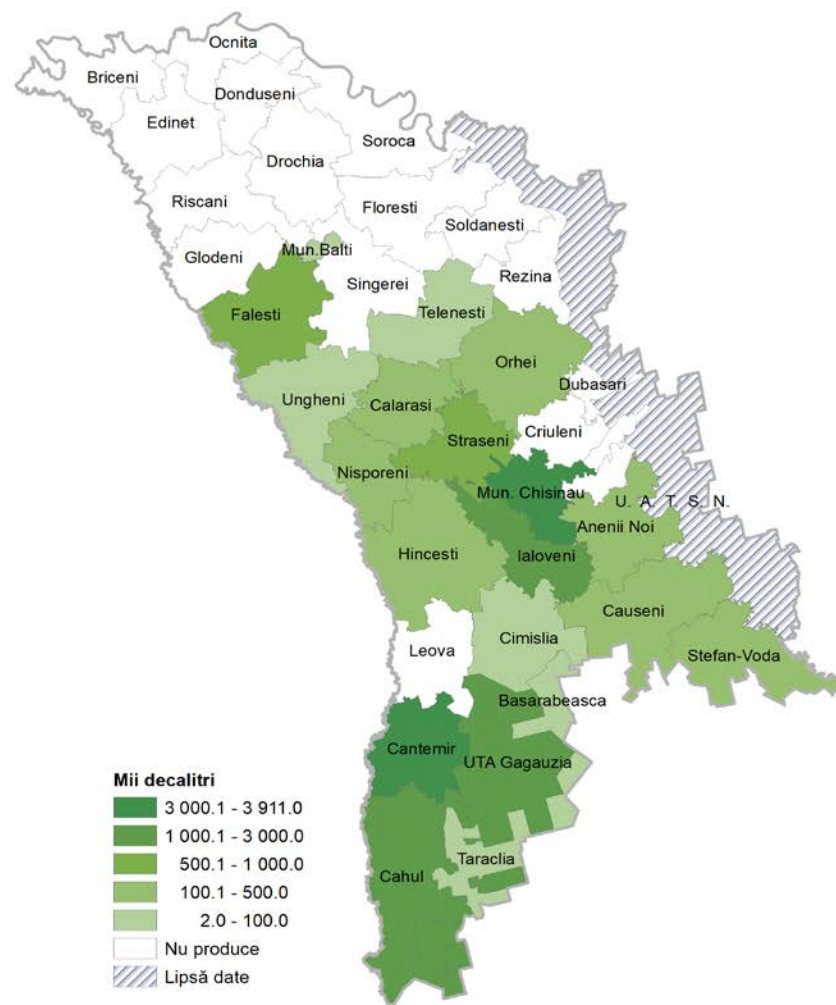

Harta 15.3. Producția laptelui prins, iaurtului, chefirului, smântânii, în anul 2020

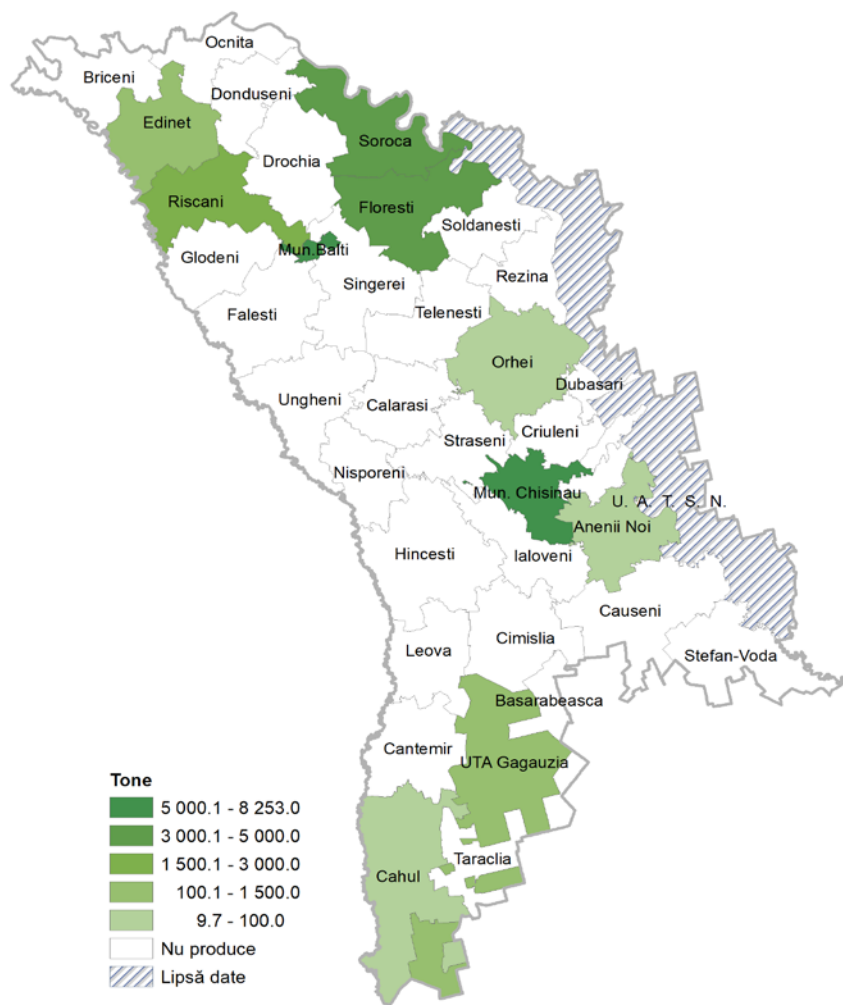

Harta 15.4. Producția pâinii și produselor de panificație, în anul 2020

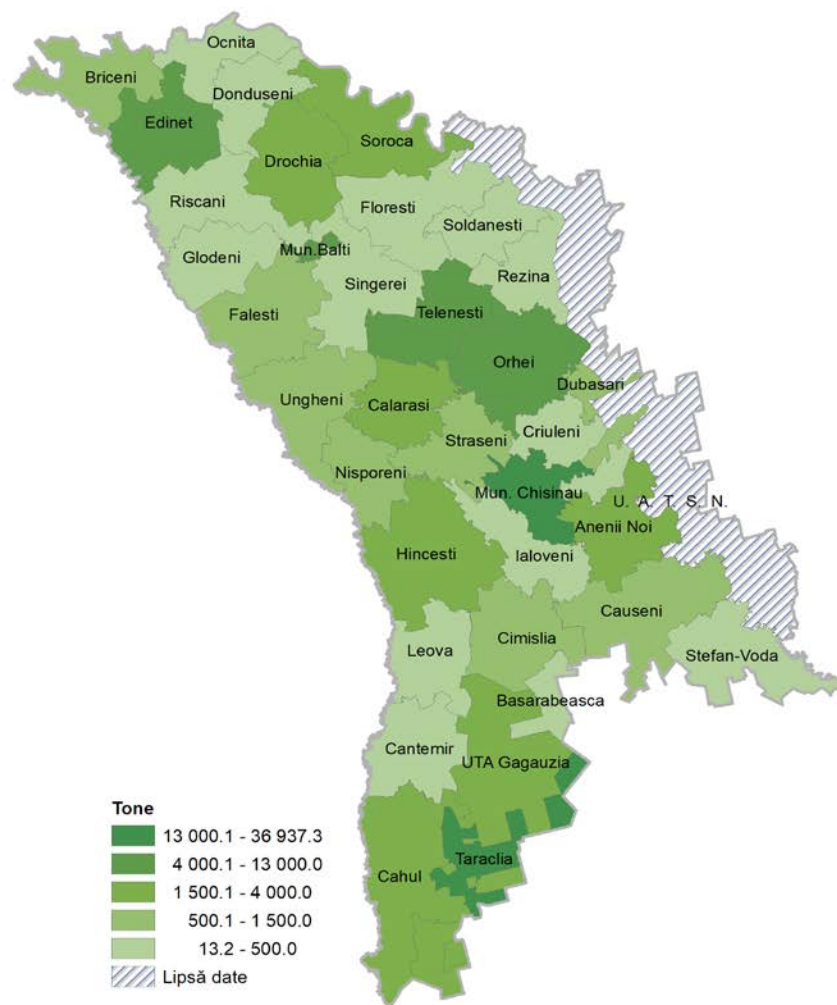

## 16. AGRICULTURĂ

### Sursa datelor

Rapoartele statistice prezentate de întreprinderile agricole, indiferent de forma de proprietate; de organele administrației publice locale.

Cercetările statistice selective ale gospodăriilor populației și gospodăriilor țărănești (de fermieri).

### Precizări metodologice

Informația privind suprafața însămânțată, recolta globală și roada medie a culturilor agricole, suprafața totală și pe rod a plantațiilor multianuale, recolta globală și roada medie a fructelor, pomușoarelor, nucilor și strugurilor în profil teritorial este prezentată pe întreprinderile agricole și gospodăriile țărănești (de fermier) mari (cu suprafața terenurilor agricole de 10 ha și peste). Informația în cauză se colectează de organele statistice prin metoda cercetării exhaustive a acestei categorii de producători.

**Suprafața însămânțată** – terenul arabil însămânțat cu culturi agricole. Suprafața însămânțată cuprinde 4 grupe mari de culturi agricole:

- Culturi cerealiere și leguminoase;
- Culturi tehnice;
- Cartofi, legume și culturi bostănoase alimentare;
- Plante de nutreț.

**Plantațiile multianuale** sunt terenurile agricole plantate cu **livezi, vii și plantații nucifere**.

**Livezile** sunt plantațiile de pomi fructiferi, indiferent de vârstă și specie (sămînțoase și sîmburoase) și arbuști fructiferi.

**Viile** sunt plantațiile de viță de vie, indiferent de vîrstă, soi și destinație.

**Plantațiile nucifere** sunt plantațiile de nuc, alune și alte specii (migdalul, etc.)

**Recolta globală** a culturilor agricole constituie volumul producției vegetale obținut de pe toate suprafețele culturilor agricole/plantațiilor multianuale (pe culturi aparte și grupe de culturi) în expresie naturală, inclusiv producția obținută pe semănăturile succesive, între rînduri și producția rezultată din schimbul de destinație a culturilor.

**Roda medie la hectar a culturilor agricole** este calculată, luînd ca bază recolta globală de pe semănăturile principale, de pe 1 ha de suprafață recoltată a culturii în cauză. **Roda medie la hectar a plantațiilor multianuale** este calculată luînd ca bază recolta globală obținută de pe suprafețele pe rod raportată la suprafața pe rod.

**Recolta globală și producția medie la hectar a culturilor cerealiere, sfeclei de zahăr, tutunului, florii-soarelui și a rapiței** se indică în greutate după finisare (curățare, uscare), la celelalte culturi agricole - în masa inițial înregistrată.

Informația privind efectivele de animale în profil teritorial este prezentată pe gospodăriile de toate categoriile: pe întreprinderile agricole, pe gospodăriile țărănești (de fermier), care au la balanță animale (ferme) și gospodăriile populației.

Informația privind producția (creșterea) vitelor și păsărilor, vânzarea pentru sacrificare în masă vie, productivitatea vitelor și păsărilor, producția laptelui, ouălor și lânii este prezentată pe întreprinderile agricole și gospodăriile țărănești (de fermier), care au la balanță animale (ferme).

**Producția (creșterea) vitelor și păsărilor** – este suma masei vii a produșilor obținuți, sporului în masă obținut la creștere și îngrășare minus masa vitelor pierite. Volumul producției de creștere a animalelor se calculează pe tipurile de bază a animalelor productive.

**Producția (vânzarea) vitelor și păsărilor pentru sacrificare** în masă vie include masa vie a animalelor și păsărilor de toate tipurile pentru sacrificare. Masa vie a animalelor și păsărilor pentru sacrificare include masa vie a vitelor vîndute organizațiilor de achiziții, alte vânzări pentru sacrificare, precum și vitele sacrificate în gospodăria proprie.

**Producția laptelui** – cantitatea de lapte muls de vacă, de oaie, de capră, indiferent de faptul dacă acesta a fost vîndut sau o parte din el a fost folosit în gospodăria pentru alăptarea vițelilor și purceilor. Laptele care a fost supt de vițelii alăptați nu se include în producție și nu se calculează la determinarea cantității medii de lapte muls de la o vacă.

**Producția ouălor** – toată cantitatea de ouă strînsă într-un an de la toate tipurile de păsări, inclusiv ouăle care au fost folosite pentru reproducerea păsărilor (incubarea).



## 16. AGRICULTURĂ

**Producția lânii** include toată lâna de oaie. Producția de lână este indicată în greutate fizică (greutatea lânii nespălate) nemijlocit după tunsul oilor.

**Producția medie de lapte pe o vacă** – volumul de lapte de vacă pe o vacă, obținut în anul de raport .

**Producția medie de ouă pe o găină ouătoare** – raportul dintre numărul de ouă colectat și numărul mediu de găini ouătoare în anul de raport.

FITOTEHNIE

16.1. Suprafețele însămânțate cu principalele grupe de culturi agricole, în întreprinderile agricole și gospodăriile țărănești (de fermier) cu suprafața terenurilor agricole de 10 hectare și peste

hectare

Regiuni de dezvoltare/ municipii, raioane	Suprafața însămânțată – total		din care:							
			Culturi cerealiere și leguminoase pentru boabe		Culturi tehnice		Cartofi, legume și culturi bostănoase alimentare		Plante de nutreț	
	2019	2020	2019	2020	2019	2020	2019	2020	2019	2020
<b>Total țară</b>	<b>1 000 142</b>	<b>1 016 446</b>	<b>586 244</b>	<b>592 652</b>	<b>397 187</b>	<b>401 632</b>	<b>5 944</b>	<b>6 569</b>	<b>10 767</b>	<b>15 593</b>
<b>Mun. Chișinău</b>	<b>3 210</b>	<b>4 118</b>	<b>2 013</b>	<b>2 565</b>	<b>1 100</b>	<b>1 472</b>	<b>17</b>	<b>21</b>	<b>80</b>	<b>60</b>
<b>Nord</b>	<b>398 045</b>	<b>404 662</b>	<b>216 846</b>	<b>223 195</b>	<b>173 987</b>	<b>173 017</b>	<b>3 605</b>	<b>3 744</b>	<b>3 607</b>	<b>4 706</b>
mun. Bălți	1 125	1 246	588	734	524	507	1	5	12	-
Briceni	22 274	22 883	9 559	9 553	11 215	12 057	1 491	1 268	9	5
Dondușeni	25 854	26 473	13 774	13 161	11 633	12 473	257	239	190	600
Drochia	52 414	53 581	29 917	30 038	22 026	22 741	99	99	372	703
Edineț	36 433	37 024	18 405	19 553	17 114	16 439	582	555	332	477
Fălești	37 216	37 695	20 987	21 104	15 839	16 309	15	10	375	272
Florești	53 845	54 277	33 632	36 164	19 929	17 834	17	54	267	225
Glodeni	28 974	29 697	15 512	16 086	12 840	12 949	79	86	543	576
Ocnîța	22 124	22 339	10 567	11 508	11 005	10 070	211	326	341	435
Râșcani	43 146	43 402	21 924	22 451	20 488	20 445	31	78	703	428
Sângerei	36 206	36 264	20 624	20 350	15 180	15 066	37	85	365	763
Soroca	38 434	39 781	21 357	22 493	16 194	16 127	785	939	98	222
<b>Centru</b>	<b>209 743</b>	<b>219 301</b>	<b>130 616</b>	<b>133 683</b>	<b>74 479</b>	<b>78 231</b>	<b>1 291</b>	<b>1 644</b>	<b>3 357</b>	<b>5 743</b>
Anenii Noi	27 422	28 854	17 761	17 350	9 154	11 045	252	235	255	224
Călărași	1 237	1 510	639	844	191	216	15	37	392	413
Criuleni	18 779	19 169	11 847	11 511	6 530	7 074	305	521	97	63
Dubăsari	11 051	11 393	6 734	6 815	3 892	4 082	216	333	209	163
Hâncești	27 058	28 696	16 250	16 448	9 439	9 937	25	60	1 344	2 251
Ialoveni	7 060	7 430	3 524	4 391	3 342	2 180	65	60	129	799
Nisporeni	2 262	2 676	1 626	1 578	617	1 077	4	5	15	16
Orhei	24 357	25 970	15 901	16 635	8 041	8 713	197	174	218	448
Rezina	22 055	22 912	14 268	15 155	7 647	7 510	39	17	101	230
Strășeni	2 366	2 289	1 535	1 730	783	493	28	27	20	39
Șoldănești	22 374	22 564	12 790	13 058	9 430	9 245	8	8	146	253
Telenești	19 653	21 186	12 294	12 466	6 871	7 784	107	121	381	815
Ungheni	24 069	24 652	15 447	15 702	8 542	8 875	30	46	50	29
<b>Sud</b>	<b>294 965</b>	<b>300 712</b>	<b>181 776</b>	<b>183 150</b>	<b>110 215</b>	<b>113 591</b>	<b>885</b>	<b>985</b>	<b>2 089</b>	<b>2 986</b>
Basarabeasca	11 835	10 966	6 586	6 386	5 193	4 520	44	43	12	17
Cahul	58 617	59 237	36 525	35 539	21 159	22 518	34	57	899	1 123
Cantemir	31 652	34 145	18 473	22 541	12 876	11 188	80	95	223	321
Căușeni	45 033	46 263	28 814	29 050	15 926	16 588	160	209	133	416
Cimișlia	36 432	37 036	21 973	20 779	13 920	15 406	11	17	528	834
Leova	30 389	30 983	17 626	18 582	12 627	12 256	130	135	6	10
Ștefan Vodă	45 482	45 667	29 846	27 615	15 193	17 556	418	414	25	82
Taraclia	35 525	36 415	21 933	22 658	13 321	13 559	8	15	263	183
<b>UTA Găgăuzia</b>	<b>94 179</b>	<b>87 653</b>	<b>54 993</b>	<b>50 059</b>	<b>37 406</b>	<b>35 321</b>	<b>146</b>	<b>175</b>	<b>1 634</b>	<b>2 098</b>

**16.2. Suprafețele plantațiilor multianuale, în întreprinderile agricole și gospodăriile țărănești  
(de fermier) cu suprafața terenurilor agricole de 10 hectare și peste**

hectare

Regiuni de dezvoltare/ municipii, raioane	Plantații fructifere – total				Vii			
	total		din care, pe rod		total		din care, pe rod	
	2019	2020	2019	2020	2019	2020	2019	2020
<b>Total țară</b>	<b>67 698</b>	<b>67 659</b>	<b>48 899</b>	<b>50 550</b>	<b>30 491</b>	<b>28 254</b>	<b>26 668</b>	<b>24 816</b>
<b>Mun. Chișinău</b>	<b>733</b>	<b>748</b>	<b>391</b>	<b>429</b>	<b>1 061</b>	<b>1 060</b>	<b>691</b>	<b>729</b>
<b>Nord</b>	<b>26 771</b>	<b>27 096</b>	<b>19 771</b>	<b>20 356</b>	<b>264</b>	<b>279</b>	<b>143</b>	<b>171</b>
mun. Bălți	149	146	83	104	-	-	-	-
Briceni	4 511	4 641	3 706	3 578	-	-	-	-
Dondușeni	2 993	3 002	2 738	2 884	7	7	1	1
Drochia	1 294	1 202	574	524	-	-	-	-
Edineț	2 482	2 580	1 679	1 743	-	-	-	-
Fălești	1 402	1 501	1 041	1 083	52	79	42	79
Florești	2 384	2 589	2 009	2 132	76	51	43	36
Glodeni	1 060	939	753	784	2	1	2	1
Ocnîța	2 496	2 522	2 185	2 202	-	-	-	-
Râșcani	1 724	1 712	1 346	1 240	6	6	1	-
Sângerei	1 885	1 953	922	982	106	118	54	54
Soroca	4 391	4 309	2 735	3 100	15	17	-	-
<b>Centru</b>	<b>19 925</b>	<b>20 141</b>	<b>12 304</b>	<b>13 081</b>	<b>7 488</b>	<b>6 988</b>	<b>6 376</b>	<b>6 390</b>
Anenii Noi	4 147	4 257	1 979	2 255	1 729	1 713	1 621	1 660
Călărași	868	933	549	493	834	854	799	810
Criuleni	1 750	1 972	1 083	1 212	440	431	413	392
Dubăsari	638	684	435	374	59	59	47	55
Hâncești	1 009	968	742	724	1 069	965	883	946
Ialoveni	970	918	535	674	595	475	399	384
Nisporeni	482	364	344	266	442	448	383	391
Orhei	2 185	2 047	1 639	1 568	617	427	368	359
Rezina	1 335	1 444	918	1 110	24	4	24	4
Strășeni	1 324	1 353	988	1 055	1 084	1 033	895	878
Șoldănești	2 032	1 951	1 244	1 282	28	28	-	-
Telenești	1 766	1 876	867	968	305	321	291	281
Ungheni	1 419	1 374	981	1 100	262	230	253	230
<b>Sud</b>	<b>8 708</b>	<b>8 487</b>	<b>6 278</b>	<b>6 309</b>	<b>17 936</b>	<b>16 463</b>	<b>16 458</b>	<b>14 568</b>
Basarabasca	231	155	112	74	521	457	359	307
Cahul	1 225	1 249	715	701	4 716	4 610	4 207	4 177
Cantemir	1 193	942	951	853	2 431	2 362	2 331	2 264
Căușeni	1 969	2 036	1 398	1 506	2 231	1 832	2 108	1 522
Cimișlia	502	505	428	429	1 308	1 245	1 102	1 113
Leova	1 066	1 018	678	835	1 275	1 126	1 147	1 075
Ștefan Vodă	2 142	2 182	1 665	1 544	1 922	1 607	1 766	1 484
Taraclia	380	400	331	367	3 532	3 224	3 438	2 626
<b>UTA Găgăuzia</b>	<b>3 561</b>	<b>3 187</b>	<b>2 155</b>	<b>2 375</b>	<b>3 742</b>	<b>3 464</b>	<b>3 000</b>	<b>2 958</b>

**16.3. Recolta globală pe principalele culturi agricole, în întreprinderile agricole și gospodăriile țărănești (de fermier) cu suprafața terenurilor agricole de 10 hectare și peste**

tone

Regiuni de dezvoltare/ municipii, raioane	Cereale și leguminoase boabe (cu excepția porumbului) <sup>1</sup>		din care:				Porumb pentru boabe	
			Grâu – total <sup>1</sup>		Orz – total <sup>1</sup>			
	2019	2020	2019	2020	2019	2020	2019	2020
<b>Total țară</b>	<b>2 244 378</b>	<b>588 060</b>	<b>1 035 832</b>	<b>468 225</b>	<b>147 629</b>	<b>92 686</b>	<b>976 806</b>	<b>259 752</b>
<b>Mun. Chișinău</b>	<b>5 340</b>	<b>336</b>	<b>3 792</b>	<b>191</b>	<b>109</b>	<b>69</b>	<b>1 400</b>	<b>259</b>
<b>Nord</b>	<b>1 020 520</b>	<b>301 731</b>	<b>454 968</b>	<b>242 694</b>	<b>65 105</b>	<b>41 575</b>	<b>442 188</b>	<b>175 868</b>
mun. Bălți	2 237	344	818	300	222	24	1 172	162
Briceni	42 446	17 841	19 319	15 079	2 489	1 792	19 577	21 144
Dondușeni	73 053	18 787	35 445	15 750	5 047	2 706	31 772	5 294
Drochia	140 106	45 565	79 965	39 437	8 077	4 446	50 640	13 811
Edineț	89 755	20 719	35 678	17 156	4 343	2 293	47 735	35 659
Fălești	96 508	18 138	49 124	15 149	5 173	2 609	40 473	10 616
Florești	155 464	44 396	55 474	28 223	13 349	7 936	48 054	13 463
Glodeni	78 706	20 952	23 206	17 155	3 538	3 390	51 375	22 955
Ocnița	54 643	29 058	29 227	25 020	4 947	4 018	20 073	10 788
Râșcani	103 224	33 815	43 265	26 933	7 546	5 586	47 197	23 274
Sângerei	82 572	13 676	38 925	11 705	4 590	1 460	34 620	3 429
Soroca	101 806	38 440	44 522	30 787	5 784	5 315	49 500	15 273
<b>Centru</b>	<b>493 917</b>	<b>78 353</b>	<b>213 663</b>	<b>64 842</b>	<b>23 736</b>	<b>11 082</b>	<b>246 993</b>	<b>32 781</b>
Anenii Noi	57 571	9 379	22 483	6 724	4 046	2 275	30 246	3 634
Călărași	1 908	280	619	235	90	43	1 142	138
Criuleni	44 233	5 354	20 654	4 315	3 043	722	19 504	3 213
Dubăsari	25 641	4 360	11 084	4 066	513	257	13 841	2 809
Hâncești	62 977	6 085	22 251	5 169	2 611	575	36 009	2 634
Ialoveni	9 954	1 589	3 380	1 486	397	101	6 171	668
Nisporeni	6 235	199	736	170	37	29	5 039	295
Orhei	58 879	10 140	25 283	8 321	4 529	1 494	28 303	3 052
Rezina	52 426	12 741	28 711	9 393	4 801	3 198	18 345	2 984
Strășeni	5 980	632	1 792	527	115	105	3 871	173
Șoldănești	54 220	15 657	30 586	13 516	1 474	1 559	21 243	5 230
Telenești	36 197	5 770	18 158	4 938	1 422	547	14 965	169
Ungheni	77 696	6 167	27 926	5 982	658	177	48 314	7 782
<b>Sud</b>	<b>585 254</b>	<b>161 061</b>	<b>273 764</b>	<b>124 765</b>	<b>41 572</b>	<b>30 528</b>	<b>256 123</b>	<b>46 472</b>
Basarabeasca	12 800	1 820	10 069	1 261	808	396	1 732	95
Cahul	107 532	49 211	43 235	36 103	13 158	10 936	49 430	15 247
Cantemir	79 572	26 024	24 429	19 760	6 028	5 425	46 547	7 350
Căușeni	91 230	13 140	44 935	11 587	3 957	1 076	40 560	6 089
Cimișlia	71 586	11 064	46 689	9 915	3 592	953	20 344	1 332
Leova	77 642	6 686	20 854	5 698	4 227	743	50 124	2 661
Ștefan Vodă	81 289	14 355	45 561	12 287	4 789	1 774	28 827	6 239
Taraclia	63 603	38 761	37 992	28 154	5 013	9 225	18 559	7 459
<b>UTA Găgăuzia</b>	<b>139 347</b>	<b>46 579</b>	<b>89 645</b>	<b>35 733</b>	<b>17 107</b>	<b>9 432</b>	<b>30 102</b>	<b>4 372</b>

<sup>1</sup> În masă după finisare

A G R I C U L T U R Ă

continuare

Regiuni de dezvoltare/ municipii, raioane	Floarea soarelui <sup>1</sup>		Sfeclă de zahăr <sup>1</sup>		Tutun		Legume de câmp	
	2019	2020	2019	2020	2019	2020	2019	2020
<b>Total țară</b>	<b>705 703</b>	<b>425 757</b>	<b>588 076</b>	<b>409 548</b>	<b>437</b>	<b>432</b>	<b>55 997</b>	<b>62 448</b>
<b>Mun. Chișinău</b>	<b>1 749</b>	<b>1 010</b>	-	-	-	-	<b>66</b>	<b>166</b>
<b>Nord</b>	<b>319 268</b>	<b>222 244</b>	<b>580 154</b>	<b>408 716</b>	<b>186</b>	<b>249</b>	<b>28 854</b>	<b>28 325</b>
mun. Bălți	959	634	2 634	1 485	-	-	1	-
Briceni	12 138	14 041	-	-	-	-	9 948	6 506
Dondușeni	13 248	9 827	122 340	70 157	-	-	1 224	952
Drochia	40 101	25 473	100 495	87 643	88	176	638	583
Edineț	28 107	20 516	46 186	39 029	-	-	4 553	3 700
Fălești	32 938	24 521	76 025	32 598	-	-	10	24
Florești	50 323	21 749	48 301	18 023	-	-	264	920
Glodeni	25 678	20 115	24 952	25 389	-	-	217	307
Ocnîța	17 901	14 433	31 778	54 051	-	-	2 042	2 561
Râșcani	32 422	27 527	79 026	49 170	-	-	599	770
Sângerei	32 417	18 887	13 332	-	98	73	426	821
Soroca	33 036	24 521	35 085	31 171	-	-	8 932	11 181
<b>Centru</b>	<b>144 498</b>	<b>77 325</b>	<b>7 922</b>	<b>832</b>	<b>232</b>	<b>183</b>	<b>15 427</b>	<b>18 397</b>
Anenii Noi	15 486	9 558	-	-	-	-	4 144	4 909
Călărași	316	121	-	-	-	-	204	528
Criuleni	11 264	7 049	-	-	184	162	2 556	1 937
Dubăsari	8 753	4 027	-	-	-	-	3 835	4 780
Hâncești	19 537	8 095	-	-	-	-	6	11
Ialoveni	6 008	1 617	-	-	-	-	222	197
Nisporeni	890	958	6 156	832	-	-	-	77
Orhei	15 291	8 421	-	-	48	21	345	496
Rezina	12 427	7 612	-	-	-	-	146	238
Strășeni	1 693	468	-	-	-	-	378	277
Șoldănești	19 816	12 631	-	-	-	-	181	76
Telenești	12 405	5 516	-	-	-	-	2 694	3 679
Ungheni	20 612	11 252	1 766	-	-	-	716	1 192
<b>Sud</b>	<b>186 126</b>	<b>102 607</b>	-	-	<b>19</b>	-	<b>11 649</b>	<b>15 423</b>
Basarabeasca	6 034	2 212	-	-	-	-	598	826
Cahul	35 275	21 039	-	-	-	-	1 095	1 686
Cantemir	26 537	15 166	-	-	-	-	695	1 423
Căușeni	25 152	12 406	-	-	-	-	1 207	1 670
Cimișlia	28 107	13 439	-	-	-	-	148	139
Leova	26 495	9 206	-	-	-	-	426	668
Ștefan Vodă	20 329	12 308	-	-	19	-	7 480	8 972
Taraclia	18 197	16 831	-	-	-	-	-	39
<b>UTA Găgăuzia</b>	<b>54 062</b>	<b>22 571</b>	-	-	-	-	<b>1</b>	<b>137</b>

<sup>1</sup> În masă după finisare

**16.4. Rosta medie la 1 hectar pe principalele culturi agricole, în întreprinderile agricole și gospodăriile țărănești (de fermier) cu suprafața terenurilor agricole de 10 hectare și peste**

chintale

Regiuni de dezvoltare/ municipii, raioane	Cereale și leguminoase boabe (cu excepția porumbului) <sup>1</sup>		din care:				Porumb pentru boabe	
			Grâu <sup>1</sup>		Orz <sup>1</sup>			
	2019	2020	2019	2020	2019	2020	2019	2020
<b>Total țară</b>	<b>38,5</b>	<b>18,0</b>	<b>32,9</b>	<b>17,6</b>	<b>32,0</b>	<b>21,2</b>	<b>49,4</b>	<b>15,7</b>
<b>Mun. Chișinău</b>	<b>26,8</b>	<b>4,8</b>	<b>27,6</b>	<b>5,2</b>	<b>13,9</b>	<b>3,1</b>	<b>28,4</b>	<b>3,5</b>
<b>Nord</b>	<b>47,3</b>	<b>22,9</b>	<b>40,6</b>	<b>22,7</b>	<b>37,9</b>	<b>24,5</b>	<b>59,0</b>	<b>25,3</b>
mun. Bălți	38,0	8,6	27,9	9,6	22,2	3,5	63,7	12,5
Briceni	45,6	31,5	36,9	31,3	32,2	28,5	65,1	56,0
Dondușeni	53,4	23,0	49,6	23,1	42,3	22,9	62,6	18,4
Drochia	46,9	22,2	43,1	21,9	39,5	23,5	57,4	23,0
Edineț	49,1	22,1	41,2	22,1	37,7	20,4	60,9	35,5
Fălești	46,3	14,5	40,9	14,3	33,2	15,7	60,8	18,9
Florești	46,2	20,4	35,3	19,6	44,8	23,8	50,0	12,7
Glodeni	51,3	27,4	37,7	27,6	31,3	28,2	66,2	28,6
Ocnita	51,5	34,7	47,5	34,6	42,1	35,8	66,1	37,2
Râșcani	47,3	26,2	41,3	26,3	38,0	27,9	57,6	26,6
Sângerei	40,7	13,4	36,7	13,4	26,2	13,4	51,2	9,7
Soroca	48,0	26,9	40,4	25,9	42,8	32,6	61,5	21,1
<b>Centru</b>	<b>38,0</b>	<b>12,2</b>	<b>31,9</b>	<b>12,0</b>	<b>29,9</b>	<b>13,6</b>	<b>48,8</b>	<b>8,3</b>
Anenii Noi	32,8	12,2	26,7	12,4	23,9	11,8	43,1	6,5
Călărași	32,1	7,2	22,4	7,1	20,1	8,3	45,5	11,8
Criuleni	37,4	12,3	32,3	11,5	34,6	17,5	47,2	8,2
Dubăsari	38,1	11,3	30,6	12,3	21,5	5,9	53,9	15,9
Hâncești	38,8	8,8	28,3	9,2	28,4	7,5	54,9	5,6
Ialoveni	28,2	6,4	21,9	6,4	20,7	7,2	34,7	6,4
Nisporeni	38,3	6,4	23,5	6,4	9,8	6,5	44,7	3,8
Orhei	37,3	11,8	31,8	11,5	33,7	14,1	46,1	8,2
Rezina	36,9	14,8	34,4	13,5	39,4	21,2	43,0	6,5
Strășeni	39,0	10,9	31,5	11,0	22,6	10,2	46,5	5,1
Șoldănești	42,5	20,0	39,3	20,4	37,9	19,2	49,7	10,7
Telenești	29,7	8,5	27,4	8,6	23,2	7,9	35,8	1,9
Ungheni	50,5	10,1	37,9	10,2	21,0	8,0	64,6	10,7
<b>Sud</b>	<b>32,4</b>	<b>16,7</b>	<b>27,6</b>	<b>15,8</b>	<b>28,9</b>	<b>24,0</b>	<b>42,8</b>	<b>9,2</b>
Basarabeasca	19,6	5,8	19,8	5,1	22,3	10,1	17,6	3,7
Cahul	29,7	26,8	26,4	26,5	28,3	29,2	35,0	14,3
Cantemir	42,7	23,3	33,4	24,3	36,1	27,1	54,0	8,3
Căușeni	31,7	10,2	26,7	10,2	21,0	10,4	44,4	6,5
Cimișlia	32,6	7,8	30,5	7,7	29,8	7,9	40,3	5,6
Leova	45,1	11,3	31,7	11,3	32,6	13,1	60,0	4,8
Ștefan Vodă	27,8	9,9	25,4	9,6	27,9	14,1	36,6	7,1
Taraclia	29,1	23,9	28,0	21,7	30,8	36,4	32,4	15,6
<b>UTA Găgăuzia</b>	<b>25,6</b>	<b>14,3</b>	<b>25,7</b>	<b>13,8</b>	<b>26,2</b>	<b>17,0</b>	<b>25,9</b>	<b>9,4</b>

<sup>1</sup> În masă după finisare

A G R I C U L T U R Ă

continuare

Regiuni de dezvoltare/ municipii, raioane	Floarea soarelui <sup>1</sup>		Sfeclă de zahăr <sup>1</sup>		Tutun		Legume de câmp	
	2019	2020	2019	2020	2019	2020	2019	2020
<b>Total țară</b>	<b>22,9</b>	<b>13,1</b>	<b>412,9</b>	<b>332,7</b>	<b>15,8</b>	<b>11,3</b>	<b>151,7</b>	<b>158,0</b>
<b>Mun. Chișinău</b>	<b>17,4</b>	<b>11,7</b>	-	-	-	-	<b>105,7</b>	<b>135,3</b>
<b>Nord</b>	<b>26,7</b>	<b>17,5</b>	<b>411,6</b>	<b>333,2</b>	<b>21,3</b>	<b>14,7</b>	<b>126,1</b>	<b>117,7</b>
mun. Bălți	23,6	15,6	263,4	145,6	-	-	<b>10,0</b>	-
Briceni	25,3	22,8	-	-	-	-	146,9	157,1
Dondușeni	26,7	16,9	464,6	329,4	-	-	48,2	43,3
Drochia	26,7	15,5	411,0	295,1	20,4	17,4	221,6	117,5
Edineț	25,7	18,4	408,4	407,8	-	-	140,0	102,4
Fălești	27,6	17,9	463,0	306,7	-	-	24,3	81,0
Florești	30,4	14,0	335,7	204,8	-	-	155,5	187,7
Glodeni	25,6	20,2	419,4	395,5	-	-	104,1	129,5
Ocnîța	27,2	21,7	301,8	420,6	-	-	157,8	98,1
Râșcani	26,2	19,0	444,0	391,5	-	-	220,3	127,8
Sângerei	25,0	13,9	474,4	-	22,2	10,7	133,9	162,0
Soroca	25,0	18,6	352,6	317,1	-	-	115,9	121,8
<b>Centru</b>	<b>22,5</b>	<b>11,0</b>	<b>538,9</b>	<b>208,1</b>	<b>12,8</b>	<b>8,6</b>	<b>182,5</b>	<b>187,0</b>
Anenii Noi	19,6	10,0	-	-	-	-	211,9	300,6
Călărași	16,5	5,9	-	-	-	-	202,4	232,7
Criuleni	22,1	11,9	-	-	12,1	8,1	100,8	69,1
Dubăsari	24,3	10,9	-	-	-	-	264,8	241,5
Hâncești	23,5	9,3	-	-	-	-	32,0	35,9
Ialoveni	22,0	9,7	-	-	-	-	277,5	219,3
Nisporeni	17,0	9,3	669,2	208,1	-	-	-	769,0
Orhei	21,0	10,1	-	-	16,1	15,2	52,2	39,0
Rezina	21,3	11,6	-	-	-	-	162,4	264,2
Strășeni	21,6	10,2	-	-	-	-	240,8	197,9
Șoldănești	25,4	15,1	-	-	-	-	258,9	111,9
Telenești	20,2	7,7	-	-	-	-	256,6	327,3
Ungheni	26,0	13,1	321,1	-	-	-	247,7	317,0
<b>Sud</b>	<b>20,3</b>	<b>10,5</b>	-	-	<b>23,3</b>	-	<b>218,8</b>	<b>288,7</b>
Basarabeasca	11,9	5,7	-	-	-	-	176,1	250,4
Cahul	20,8	11,7	-	-	-	-	500,0	308,2
Cantemir	24,7	16,0	-	-	-	-	125,2	312,8
Căușeni	19,8	9,0	-	-	-	-	135,6	165,3
Cimișlia	20,7	9,0	-	-	-	-	295,4	278,8
Leova	24,4	8,7	-	-	-	-	224,2	247,3
Ștefan Vodă	17,2	7,8	-	-	23,3	-	245,6	338,4
Taraclia	18,2	14,7	-	-	-	-	-	129,3
<b>UTA Găgăuzia</b>	<b>16,9</b>	<b>8,1</b>	-	-	-	-	<b>2,0</b>	<b>52,7</b>

<sup>1</sup> În masă după finisare

**16.5. Recolta globală și roada medie la hectar de fructe, nuci, pomușoare și struguri, în întreprinderile agricole și gospodăriile țărănești (de fermier) cu suprafața terenurilor agricole de 10 hectare și peste**

Regiuni de dezvoltare/ municipii, raioane	Fructe, nuci și pomușoare				Struguri			
	Recolta globală, tone		Roada medie la hectar, chintale		Recolta globală, tone		Roada medie la hectar, chintale	
	2019	2020	2019	2020	2019	2020	2019	2020
<b>Total țară</b>	<b>440 591</b>	<b>316 100</b>	<b>89,3</b>	<b>62,0</b>	<b>186 672</b>	<b>123 856</b>	<b>68,8</b>	<b>49,3</b>
<b>Mun. Chișinău</b>	<b>1 921</b>	<b>1 490</b>	<b>49,1</b>	<b>34,7</b>	<b>3 884</b>	<b>2 312</b>	<b>48,8</b>	<b>31,5</b>
<b>Nord</b>	<b>295 943</b>	<b>208 756</b>	<b>148,6</b>	<b>101,7</b>	<b>499</b>	<b>238</b>	<b>34,9</b>	<b>13,9</b>
mun. Bălți	1 054	884	127,0	83,7	-	-	-	-
Briceni	95 231	79 857	256,3	222,3	-	-	-	-
Dondușeni	26 774	18 299	97,8	63,5	-	-	-	-
Drochia	7 178	4 036	123,5	73,2	-	-	-	-
Edineț	40 710	21 475	239,7	120,1	-	-	-	-
Fălești	3 016	2 249	25,8	20,2	26	29	6,1	3,7
Florești	21 155	14 430	105,3	67,7	67	12	15,5	3,3
Glodeni	4 632	5 341	61,5	68,0	-	-	-	-
Ocnîța	30 494	22 472	137,7	100,0	-	-	-	-
Râșcani	16 599	8 977	122,9	72,4	-	-	-	-
Sângerei	7 274	5 811	78,5	57,9	406	197	75,3	36,4
Soroca	41 826	24 925	151,4	80,1	-	-	-	-
<b>Centru</b>	<b>89 200</b>	<b>63 482</b>	<b>71,7</b>	<b>47,9</b>	<b>43 995</b>	<b>27 601</b>	<b>68,7</b>	<b>42,6</b>
Anenii Noi	6 455	7 363	31,9	32,1	10 565	6 355	65,1	38,0
Călărași	4 262	3 514	75,0	69,7	6 052	5 013	74,8	60,5
Criuleni	8 170	4 817	74,6	39,7	3 727	1 944	90,3	49,6
Dubăsari	4 225	4 303	94,2	105,7	343	349	72,9	63,5
Hâncești	1 880	1 685	24,7	23,2	3 962	2 293	44,9	24,2
Ialoveni	968	917	18,1	13,6	2 872	1 316	72,0	34,3
Nisporeni	3 911	1 732	113,7	65,1	1 893	1 442	49,4	36,9
Orhei	14 197	8 379	86,1	53,1	3 101	1 867	84,2	52,0
Rezina	6 197	3 864	67,5	34,8	-	-	-	-
Strășeni	11 007	8 325	109,2	77,6	8 780	5 041	96,7	55,7
Șoldănești	16 622	9 667	132,8	75,4	-	-	-	-
Telenești	4 849	4 524	55,3	46,1	2 079	1 375	71,5	45,6
Ungheni	6 457	4 392	65,7	39,9	621	606	24,6	26,4
<b>Sud</b>	<b>35 995</b>	<b>30 657</b>	<b>56,9</b>	<b>48,6</b>	<b>113 207</b>	<b>81 840</b>	<b>67,3</b>	<b>55,5</b>
Basarabeasca	405	279	36,2	37,7	2 584	912	72,0	29,7
Cahul	2 309	3 076	32,1	43,9	34 142	25 855	80,0	60,6
Cantemir	6 841	5 395	71,6	63,1	20 272	14 073	84,9	62,0
Căușeni	8 494	6 381	60,7	42,4	9 703	7 243	45,3	47,2
Cimișlia	1 805	1 760	42,0	41,0	8 449	5 226	75,2	44,8
Leova	1 355	960	19,3	11,5	8 785	5 187	76,6	48,3
Ștefan Vodă	14 247	12 062	85,0	78,1	12 257	10 725	66,0	72,3
Taraclia	539	744	14,0	20,3	17 015	12 619	47,7	47,9
<b>UTA Găgăuzia</b>	<b>13 554</b>	<b>8 553</b>	<b>61,3</b>	<b>36,0</b>	<b>25 087</b>	<b>11 865</b>	<b>83,6</b>	<b>39,8</b>



**16.6. Utilizarea fertilizanților chimici și naturali, în întreprinderile agricole și gospodăriile țărănești (de fermier) cu suprafața terenurilor agricole de 50 hectare și peste**

Regiuni de dezvoltare/ municipii, raioane	Fertilizanți chimici				Fertilizanți naturali			
	total, tone		în medie la 1 hectar de semănături, kg		total, tone		în medie la 1 hectar de semănături, tone	
	2019	2020	2019	2020	2019	2020	2019	2020
<b>Total țară</b>	<b>94 350</b>	<b>100 889</b>	<b>93,8</b>	<b>95,8</b>	<b>76 171</b>	<b>105 417</b>	<b>0,08</b>	<b>0,11</b>
<b>Mun. Chișinău</b>	<b>1 117</b>	<b>3 102</b>	<b>157,3</b>	<b>857,6</b>	-	-	-	-
<b>Nord</b>	<b>35 788</b>	<b>44 311</b>	<b>92,1</b>	<b>106,5</b>	<b>10 297</b>	<b>21 153</b>	<b>0,03</b>	<b>0,05</b>
mun. Bălți	26	31	22,5	24,2	-	-	-	-
Briceni	1 621	3 328	58,3	88,4	48	-	0,00	-
Dondușeni	2 507	4 710	95,4	154,8	470	6 529	0,02	0,25
Drochia	4 524	5 261	92,8	99,5	9 082	10 586	0,19	0,20
Edineț	3 771	3 887	105,8	109,8	8	-	0,00	-
Fălești	2 632	2 987	73,2	83,2	1	-	0,00	-
Florești	6 854	7 048	131,9	137,9	-	-	-	-
Glodeni	2 126	2 165	76,7	75,5	500	1 230	0,02	0,04
Ocnîța	3 155	4 999	153,9	210,0	-	2 595	-	0,00
Râșcani	3 555	3 567	86,1	85,0	81	3	0,00	0,00
Sângerei	2 211	2 055	61,9	57,1	107	210	0,00	0,00
Soroca	2 806	4 273	74,8	107,6	-	-	-	-
<b>Centru</b>	<b>20 878</b>	<b>20 618</b>	<b>91,8</b>	<b>87,1</b>	<b>57 403</b>	<b>82 552</b>	<b>0,29</b>	<b>0,39</b>
Anenii Noi	1 907	2 456	69,9	82,6	21 760	689	0,81	0,02
Călărași	51	88	34,2	49,5	1 302	285	1,32	0,21
Criuleni	4 219	4 114	164,1	129,6	3	-	0,00	-
Dubăsari	991	938	85,9	84,8	36	33	0,00	0,00
Hâncești	2 096	1 997	81,4	72,1	26 436	81 378	1,03	2,95
Ialoveni	704	469	47,0	59,2	-	-	-	-
Nisporeni	1 081	254	47,8	93,2	-	1	-	0,00
Orhei	2 455	2 052	91,6	78,6	9	60	0,00	0,00
Rezina	2 421	2 099	109,0	101,7	5 003	-	0,24	-
Strășeni	198	219	50,1	64,1	-	-	-	-
Șoldănești	2 023	3 134	88,9	139,9	11	43	0,00	0,00
Telenești	979	1 235	52,3	58,6	2 843	35	0,15	0,00
Ungheni	1 753	1 563	71,4	63,2	-	28	-	0,00
<b>Sud</b>	<b>24 957</b>	<b>25 857</b>	<b>86,5</b>	<b>86,0</b>	<b>7 698</b>	<b>1 456</b>	<b>0,03</b>	<b>0,00</b>
Basarabeasca	639	458	60,1	40,2	231	-	0,02	-
Cahul	4 935	6 659	84,4	115,6	7 265	218	0,13	0,00
Cantemir	3 167	3 792	101,8	108,3	-	-	-	-
Căușeni	3 881	5 100	88,3	112,1	48	170	0,00	0,00
Cimișlia	2 519	2 296	70,0	61,9	105	87	0,00	0,00
Leova	1 931	1 901	65,7	61,6	-	-	-	-
Ștefan Vodă	3 212	2 564	70,7	55,0	49	241	0,00	0,00
Taraclia	4 673	3 087	138,8	85,7	-	740	-	0,02
<b>UTA Găgăuzia</b>	<b>11 610</b>	<b>7 001</b>	<b>125,3</b>	<b>73,8</b>	<b>773</b>	<b>256</b>	<b>0,01</b>	<b>0,00</b>

ZOOTEHNIE

16.7. Efectivul de animale, în gospodăriile de toate categoriile, la 1 ianuarie

capete

Regiuni de dezvoltare/ municipii, raioane	Bovine				Porcine		Ovine și caprine	
	total		din care, vaci		2020	2021	2020	2021
	2020	2021	2020	2021				
<b>Total țară</b>	<b>123 713</b>	<b>108 954</b>	<b>81 052</b>	<b>71 256</b>	<b>396 652</b>	<b>339 560</b>	<b>676 865</b>	<b>616 894</b>
<b>Mun. Chișinău</b>	<b>1 141</b>	<b>940</b>	<b>603</b>	<b>545</b>	<b>1 500</b>	<b>1 638</b>	<b>4 930</b>	<b>4 176</b>
<b>Nord</b>	<b>59 785</b>	<b>53 487</b>	<b>42 817</b>	<b>38 586</b>	<b>82 079</b>	<b>75 172</b>	<b>158 260</b>	<b>147 865</b>
mun. Bălți	643	590	240	236	1 502	1 306	1 913	2 428
Briceni	3 847	3 596	3 226	3 083	6 013	6 195	7 892	7 534
Dondușeni	3 156	3 048	2 710	2 512	3 489	3 059	4 917	4 969
Drochia	6 210	5 832	4 720	4 309	5 427	4 661	14 257	13 159
Edineț	6 610	5 789	5 034	4 399	4 859	4 757	14 610	14 463
Fălești	6 378	5 511	4 416	4 004	7 637	5 929	31 851	25 674
Florești	4 494	4 174	3 291	2 998	21 768	22 787	15 227	14 609
Glodeni	5 872	5 288	4 023	3 746	5 026	4 196	15 437	16 946
Ocnița	3 645	3 190	2 744	2 408	4 877	4 804	3 412	3 305
Râșcani	7 070	6 085	4 553	3 923	7 598	6 120	12 807	11 613
Sângerei	5 569	4 821	3 353	2 979	6 683	4 465	25 546	23 638
Soroca	6 291	5 563	4 507	3 989	7 200	6 893	10 391	9 527
<b>Centru</b>	<b>41 208</b>	<b>36 059</b>	<b>23 180</b>	<b>19 875</b>	<b>261 365</b>	<b>212 986</b>	<b>164 029</b>	<b>146 599</b>
Anenii Noi	4 068	3 565	2 907	2 505	72 475	69 828	12 118	12 215
Călărași	1 767	1 597	1 162	977	5 455	5 725	8 662	7 475
Criuleni	2 368	1 847	1 553	1 277	44 542	36 374	4 877	5 110
Dubăsari	1 107	863	791	623	4 135	3 838	2 064	1 866
Hâncești	10 098	9 425	2 504	2 294	11 186	11 021	41 096	36 082
Ialoveni	1 433	1 253	1 101	872	4 821	3 124	4 811	4 743
Nisporeni	1 418	1 340	1 060	983	28 172	3 680	12 729	10 412
Orhei	4 322	3 447	3 055	2 444	13 247	10 806	14 207	13 419
Rezina	1 730	1 470	1 290	1 079	26 893	24 072	4 722	4 281
Strășeni	1 750	1 416	1 157	756	15 120	15 530	5 040	4 654
Șoldănești	2 674	2 469	1 881	1 784	12 297	10 872	7 053	6 720
Telenești	4 068	3 778	2 110	2 065	9 864	7 335	21 967	20 323
Ungheni	4 405	3 589	2 609	2 216	13 158	10 781	24 683	19 299
<b>Sud</b>	<b>16 387</b>	<b>13 671</b>	<b>11 842</b>	<b>9 937</b>	<b>41 459</b>	<b>39 238</b>	<b>223 332</b>	<b>203 005</b>
Basarabeasca	326	283	224	184	1 015	634	16 770	14 857
Cahul	2 404	2 043	1 430	1 284	7 353	8 937	56 545	53 769
Cantemir	1 478	1 173	1 150	874	5 003	4 473	30 012	28 291
Căușeni	5 304	4 153	3 940	3 104	12 986	12 768	38 579	33 651
Cimișlia	1 961	1 647	1 446	1 259	3 211	2 433	20 587	15 085
Leova	1 433	1 161	1 086	911	2 654	1 358	18 982	17 923
Ștefan Vodă	2 507	2 245	1 980	1 794	5 367	4 378	9 116	9 168
Taraclia	974	966	586	527	3 870	4 257	32 741	30 261
<b>UTA Găgăuzia</b>	<b>5 192</b>	<b>4 797</b>	<b>2 610</b>	<b>2 313</b>	<b>10 249</b>	<b>10 526</b>	<b>126 314</b>	<b>115 249</b>

**16.8. Producția principalelor produse animaliere, în întreprinderile agricole și gospodăriile țărănești (de fermier)<sup>1</sup>**

Regiuni de dezvoltare/ municipii, raioane	Creșterea vitelor și păsărilor (în greutate vie), tone		Vânzarea pentru sacrificare a vitelor și păsărilor (în greutate vie), tone		Lapte, tone				Oua <sup>2</sup> , mil. buc.		Lână (în greutate fizică), chintale	
					de toate felurile		de vaci					
	2019	2020	2019	2020	2019	2020	2019	2020	2019	2020	2019	2020
<b>Total țară</b>	<b>84 946</b>	<b>94 101</b>	<b>85 694</b>	<b>95 519</b>	<b>23 779</b>	<b>23 320</b>	<b>23 474</b>	<b>23 027</b>	<b>297,8</b>	<b>253,5</b>	<b>322</b>	<b>191</b>
<b>Mun. Chișinău</b>	<b>557</b>	<b>1 122</b>	<b>168</b>	<b>937</b>	<b>199</b>	<b>108</b>	<b>179</b>	<b>102</b>	<b>24,6</b>	<b>25,3</b>	-	-
<b>Nord</b>	<b>6 736</b>	<b>7 880</b>	<b>5 126</b>	<b>5 762</b>	<b>11 596</b>	<b>11 441</b>	<b>11 458</b>	<b>11 286</b>	<b>118,9</b>	<b>84,9</b>	<b>3</b>	<b>7</b>
mun. Bălți	-	-	-	-	-	-	-	-	-	-	-	-
Briceni	81	151	52	85	-	-	-	-	15,5	10,5	-	-
Donușeni	1 498	1 889	1 072	1 844	261	216	261	216	56,2	26,3	-	-
Drochia	136	136	177	174	1 809	1 471	1 795	1 460	-	-	-	4
Edineț	738	976	291	479	1 976	2 145	1 976	2 145	27,1	27,2	-	-
Fălești	260	99	191	38	681	687	681	673	1,3	-	-	-
Florești	3 440	4 009	2 231	2 405	1 037	815	1 029	812	-	-	-	-
Glodeni	84	60	28	40	2 475	2 509	2 471	2 502	-	-	-	-
Ocnița	109	136	96	80	1 869	1 952	1 812	1 897	0,3	-	-	-
Râșcani	150	147	109	92	757	769	755	766	18,0	20,0	3	3
Sângerei	203	234	829	474	76	122	65	105	0,5	0,9	-	-
Soroca	37	43	50	51	655	755	613	710	-	-	-	-
<b>Centru</b>	<b>69 594</b>	<b>75 450</b>	<b>73 959</b>	<b>81 592</b>	<b>6 037</b>	<b>6 010</b>	<b>5 964</b>	<b>5 959</b>	<b>49,9</b>	<b>52,4</b>	<b>19</b>	<b>19</b>
Anenii Noi	41 768	37 879	41 496	41 195	1 814	1 809	1 810	1 809	25,2	30,7	6	7
Călărași	605	788	624	752	1 016	849	1 016	848	-	-	-	-
Criuleni	14 022	15 739	12 960	15 628	189	80	183	78	-	2,1	9	7
Dubăsari	816	888	145	636	-	-	-	-	0,1	-	-	-
Hâncești	2 230	2 447	4 924	6 055	228	303	192	282	-	0,1	-	-
Ialoveni	222	147	266	274	769	850	769	850	1,9	1	-	-
Nisporeni	3 931	5 301	3 438	5 275	-	-	-	-	-	-	-	-
Orhei	1 271	1 253	1 491	1 766	436	353	438	353	0,7	0,4	-	-
Rezina	433	4 042	3 103	3 399	270	235	270	235	-	-	-	-
Strășeni	1 643	3 111	1 238	2 994	75	63	75	63	-	-	-	-
Șoldănești	143	1 340	1 589	1 713	641	603	624	588	-	-	-	-
Telenești	688	546	741	594	251	210	239	198	2,1	1,3	4	5
Ungheni	1 822	1 969	1 944	1 311	348	655	348	655	19,9	16,8	-	-
<b>Sud</b>	<b>6 339</b>	<b>7 724</b>	<b>4 777</b>	<b>5 894</b>	<b>910</b>	<b>1 112</b>	<b>846</b>	<b>1 045</b>	<b>73,7</b>	<b>65</b>	<b>137</b>	<b>127</b>
Basarabeasca	806	764	350	214	-	-	-	-	2,4	2,1	-	-
Cahul	841	617	319	96	564	758	514	712	0,2	-	109	107
Cantemir	37	32	6	8	241	134	231	122	-	-	10	12
Căușeni	508	647	585	621	79	211	77	204	-	-	-	-
Cimișlia	3 699	4 996	3 335	4 866	-	-	-	-	30,5	22,1	-	-
Leova	3	1	1	1	-	-	-	-	-	-	-	-
Ștefan Vodă	162	160	153	68	9	6	9	6	-	-	-	-
Taraclia	283	507	28	20	17	3	15	1	40,6	40,8	18	8
<b>UTA Găgăuzia</b>	<b>1 720</b>	<b>1 925</b>	<b>1 664</b>	<b>1 334</b>	<b>5 037</b>	<b>4 649</b>	<b>5 027</b>	<b>4 635</b>	<b>30,7</b>	<b>25,8</b>	<b>163</b>	<b>38</b>

<sup>1</sup> Care au la balanță animale (păsări)

<sup>2</sup> Informația este prezentată fără datele întreprinderilor și organizațiilor din unele unități teritoriale conform cerințelor de confidențialitate.

**16.9. Productivitatea animalelor și păsărilor, în întreprinderile agricole și gospodăriile țărănești (de fermier)<sup>1</sup>**

Regiuni de dezvoltare/ municipii, raioane	Producția medie anuală de lapte pe o vacă, kg		Producția medie anuală de ouă pe o găină ouătoare <sup>2</sup> , buc.		Cantitatea medie anuală de lână tunsă de pe o oaie, kg	
	2019	2020	2019	2020	2019	2020
<b>Total țară</b>	<b>3 573</b>	<b>3 579</b>	<b>192</b>	<b>188</b>	<b>1,7</b>	<b>2,0</b>
<b>Mun. Chișinău</b>	<b>1 154</b>	<b>825</b>	<b>186</b>	<b>187</b>	-	-
<b>Nord</b>	<b>4 416</b>	<b>4 320</b>	<b>217</b>	<b>241</b>	<b>2,5</b>	<b>2,5</b>
mun. Bălți	-	-	-	-	-	-
Briceni	-	-	210	236	-	-
Dondușeni	1 944	1 603	214	252	-	-
Drochia	4 519	3 744	-	-	-	2,5
Edineț	3 466	3 465	233	213	-	-
Fălești	5 867	8 853	54	19	-	-
Florești	3 297	3 223	-	-	-	-
Glodeni	5 814	7 048	-	-	-	-
Ocnița	5 999	5 466	-	18	-	-
Râșcani	3 157	3 357	283	281	2,5	2,5
Sângerei	4 969	7 500	-	-	-	-
Soroca	7 129	7 717	-	-	-	-
<b>Centru</b>	<b>4 203</b>	<b>3 931</b>	<b>169</b>	<b>184</b>	<b>1,6</b>	<b>2,7</b>
Anenii Noi	6 442	5 798	151	208	2,6	2,6
Călărași	6 428	5 772	-	-	-	-
Criuleni	4 073	4 105	-	-	1,9	2,6
Dubăsari	-	-	-	-	-	-
Hâncești	1 255	1 010	-	-	-	-
Ialoveni	5 780	6 392	192	33	-	-
Nisporeni	-	-	-	-	-	-
Orhei	2 307	2 063	59	30	-	-
Rezina	6 585	6 918	-	-	-	-
Strășeni	3 265	7 000	-	-	-	-
Șoldănești	3 299	3 113	-	-	-	-
Telenești	2 751	1 955	76	32	0,4	2,8
Ungheni	2 920	5 370	252	218	-	-
<b>Sud</b>	<b>3 002</b>	<b>3 483</b>	<b>233</b>	<b>184</b>	<b>2,5</b>	<b>2,6</b>
Basarabeasca	-	-	123	119	-	-
Cahul	4 043	5 238	-	125	3,2	3,4
Cantemir	2 484	2 775	-	-	2,2	2,3
Căușeni	1 953	4 985	-	-	-	-
Cimișlia	-	-	250	196	-	-
Leova	-	-	-	-	-	-
Ștefan Vodă	845	475	-	-	-	-
Taraclia	1 345	-	233	183	1,3	2
<b>UTA Găgăuzia</b>	<b>6 933</b>	<b>6 393</b>	<b>119</b>	<b>115</b>	<b>1,5</b>	<b>1,4</b>

<sup>1</sup> Care au la balanță animale (păsări)

<sup>2</sup> Informația este prezentată fără datele întreprinderilor și organizațiilor din unele unități teritoriale conform cerințelor de confidențialitate.

Harta 16.1. Suprafața plantațiilor fructifere, în anul 2020\*

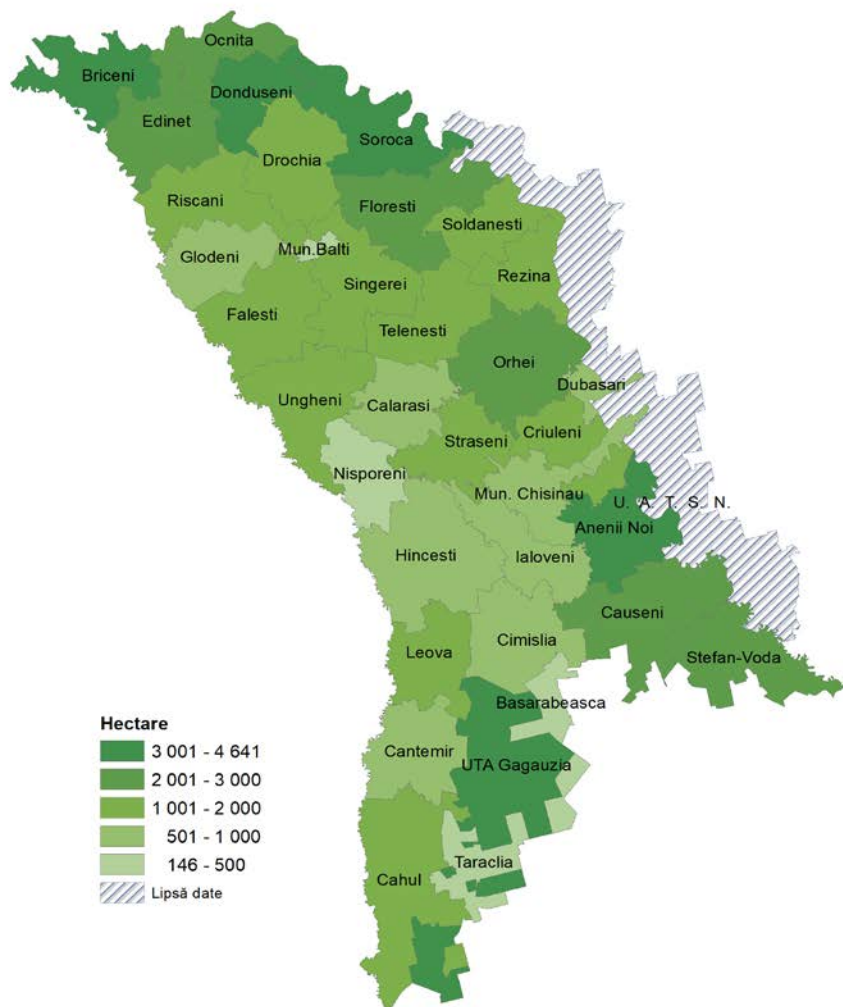

\* În întreprinderile agricole și gospodăriile țărănești (de fermier) cu suprafața terenurilor agricole de 10 hectare și peste

Harta 16.2. Suprafața plantațiilor de vii, în anul 2020\*

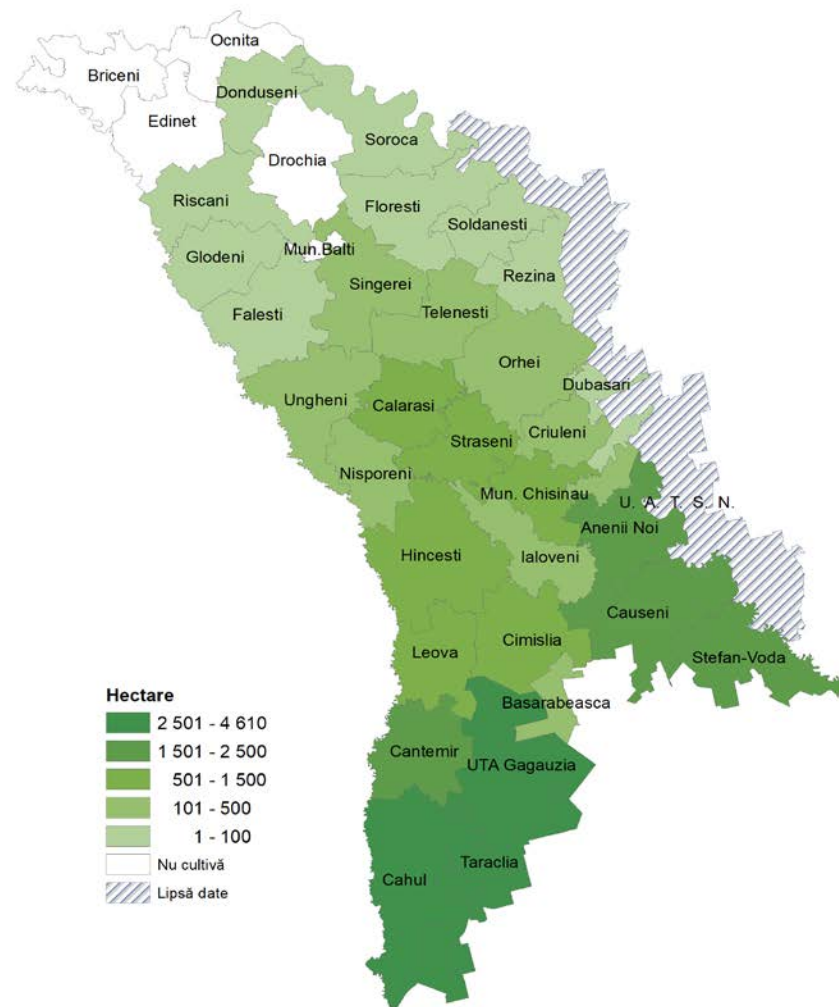

\* În întreprinderile agricole și gospodăriile țărănești (de fermier) cu suprafața terenurilor agricole de 10 hectare și peste

Recolta medie la 1 hectar, în anul 2020

Harta 16.3. Fructe, nuci și pomușoare

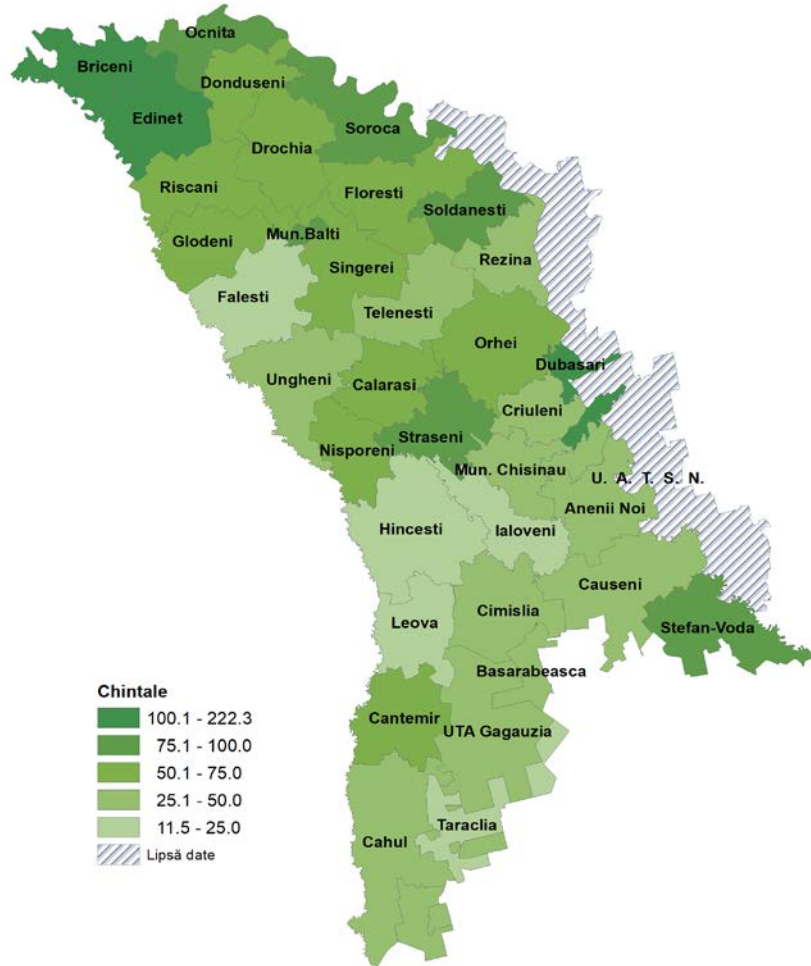

\* În întreprinderile agricole și gospodăriile țărănești (de fermier) cu suprafața terenurilor agricole de 10 hectare și peste

Harta 16.4. Struguri

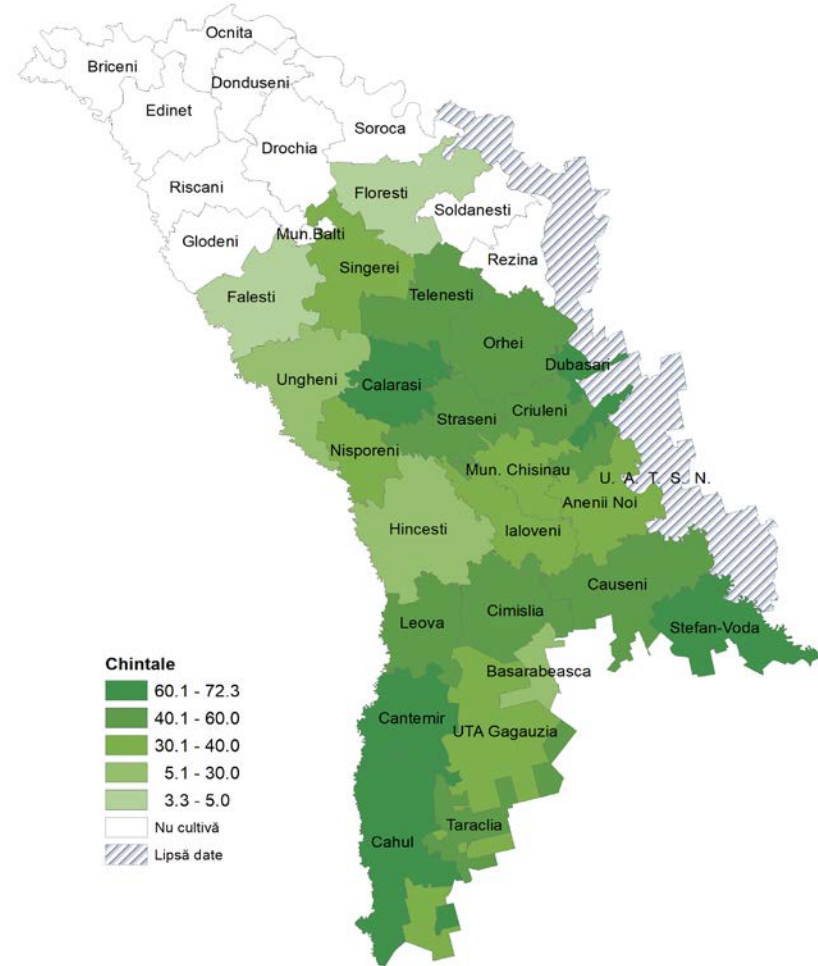

\* În întreprinderile agricole și gospodăriile țărănești (de fermier) cu suprafața terenurilor agricole de 10 hectare și peste

Efectivul de animale în gospodăriile de toate categoriile, la 1 ianuarie 2021

Harta 16.5. Bovine

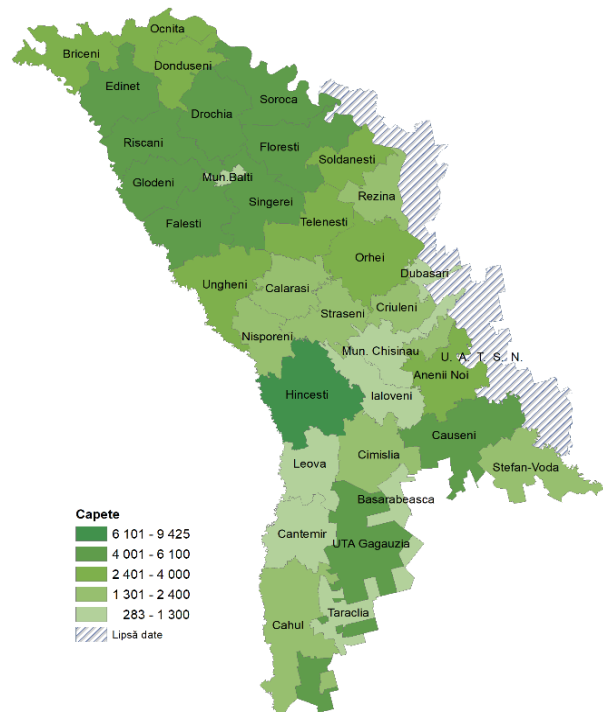

Harta 16.6. Ovine și caprine

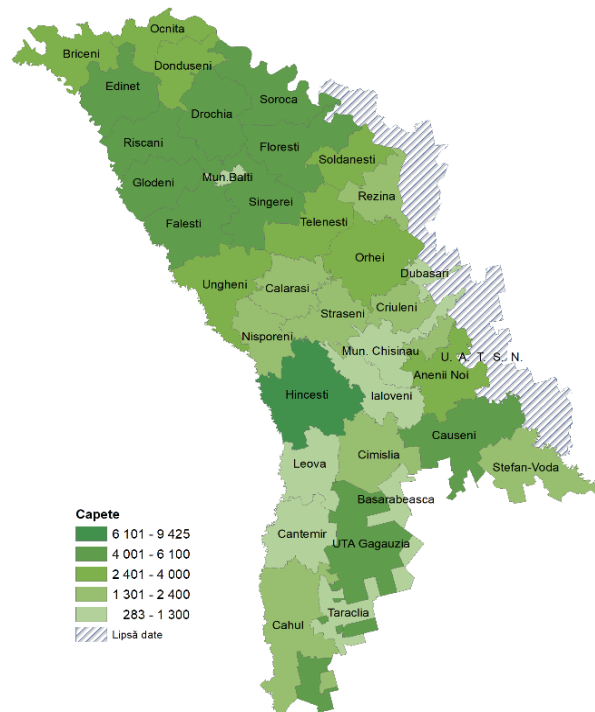

Harta 16.7. Porcine

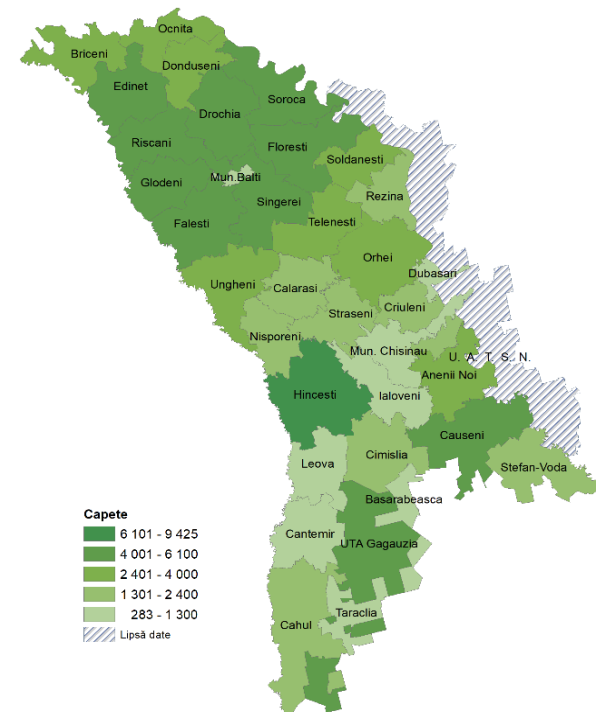

Producția principalelor produse animaliere, în anul 2020

Harta 16.8. Lapte de vaci

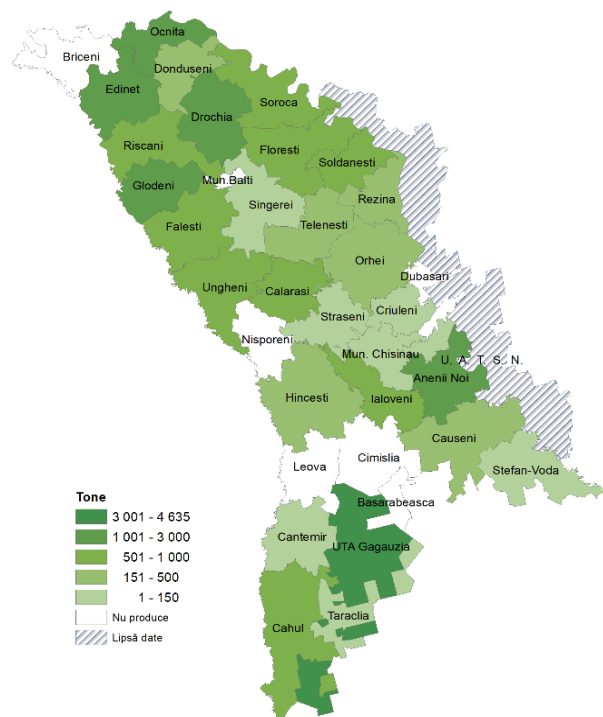

\* În întreprinderile agricole și gospodăriile țărănești (de fermier)

Harta 16.9. Ouă

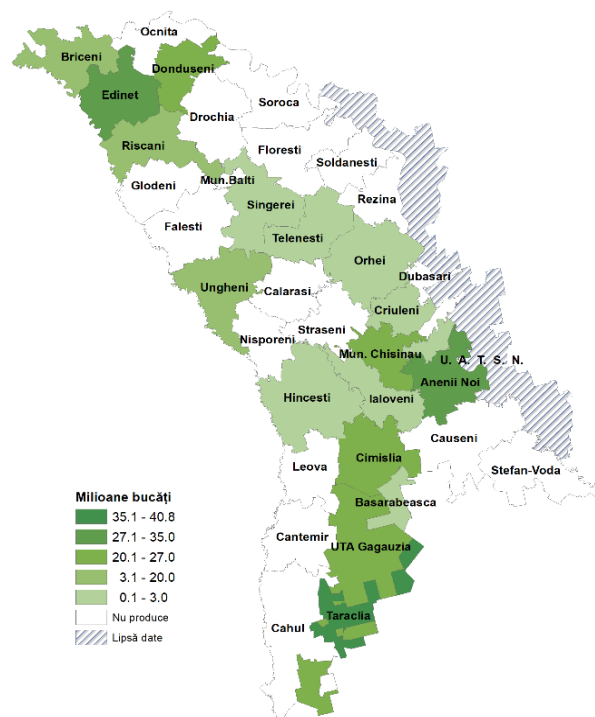

\* În întreprinderile agricole și gospodăriile țărănești (de fermier)

Harta 16.10. Lână

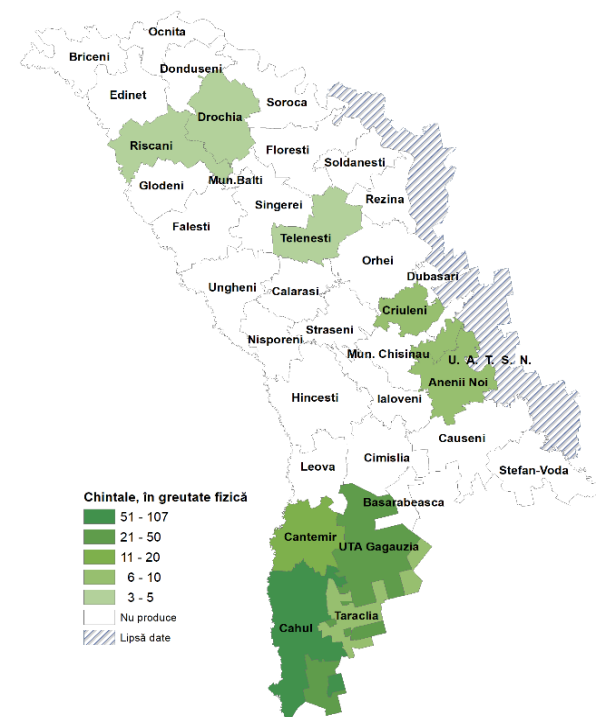

\* În întreprinderile agricole și gospodăriile țărănești (de fermier)



## 17. INVESTIȚII ÎN ACTIVE IMOBILIZATE ȘI CONSTRUCȚII

### Sursa datelor

Rapoartele statistice „Cu privire la investiții” prezentate de entitățile, indiferent de genul de activitate, care realizează investiții în active immobilizate.

Rapoartele statistice „Activitatea de construcții”, prezentate de întreprinderile cu genul principal de activitate „Construcții”.

### Precizări metodologice

**Investițiile în active immobilizate** reprezintă totalitatea cheltuielilor îndreptate la crearea, procurarea și reproducerea immobilizărilor necorporale și immobilizărilor corporale.

**Active immobilizate** – active deținute pentru a fi utilizate pe o perioadă mai mare de un an în activitatea entității sau pentru a fi transmise în folosință terților.

**Imobilizările necorporale** includ invenții, mărci, licențe, know-how-uri, francize, programe informatice, desene și modele industriale, website-uri, drepturi de utilizare a immobilizărilor corporale primite sub formă de aport la capitalul social, alte immobilizări necorporale.

**Imobilizările corporale** includ mijloace fixe: clădiri rezidențiale și nerezidențiale, construcții ingineresti, instalații de transmisie, mașini, utilaje, mijloace de transport și alte mijloace fixe; terenuri; resurse minerale; active biologice immobilizate.

**Activitatea de construcții** reprezintă sectorul economiei naționale, în care se desfășoară procesul de execuție a lucrărilor de construcții, destinate creării de mijloace fixe, precum și menținerii construcțiilor existente la un nivel tehnic constructiv cât mai apropiat de cel inițial.

**Valoarea lucrărilor de construcții** cuprinde lucrări de construcții noi, reparații capitale și lucrări de întreținere și reparații curente executate la clădiri și construcții existente.

INVESTIȚII ÎN ACTIVE IMOBILIZATE ȘI CONSTRUCȚII

17.1. Investiții în active imobilizate, pe surse de finanțare

milioane lei, prețuri curente

Regiuni de dezvoltare/ municipii, raioane	Total		din care, finanțate din contul:									
			bugetului de stat		bugetelor unităților administrativ-teritoriale		mijloacelor proprii		surselor din străinătate		altor surse	
	2019	2020	2019	2020	2019	2020	2019	2020	2019	2020	2019	2020
<b>Total țară</b>	<b>31 253,2</b>	<b>30 089,6</b>	<b>2 808,5</b>	<b>2733,4</b>	<b>1 578,9</b>	<b>1 692,1</b>	<b>19 461,0</b>	<b>17 982,3</b>	<b>1 790,9</b>	<b>1 261,3</b>	<b>5 613,9</b>	<b>6 420,5</b>
<b>Mun. Chișinău</b>	<b>20 962,1</b>	<b>20 519,9</b>	<b>2 235,7</b>	<b>2202,8</b>	<b>410,5</b>	<b>370,2</b>	<b>13 506,3</b>	<b>12 365,4</b>	<b>1 281,9</b>	<b>916,5</b>	<b>3 527,7</b>	<b>4 665,1</b>
<b>Nord</b>	<b>3 559,0</b>	<b>3 357,7</b>	<b>150,2</b>	<b>152,9</b>	<b>353,8</b>	<b>438,4</b>	<b>2 379,9</b>	<b>2 043,1</b>	<b>44,3</b>	<b>66,6</b>	<b>630,8</b>	<b>656,6</b>
mun. Bălți	1 232,1	1 062,1	32,3	43,2	69,7	74,6	999,1	820,8	8,2	26,1	122,7	97,3
Briceni	231,0	231,3	29,9	12,8	19,9	19,5	156,9	150,0	-	13,5	24,3	35,3
Dondușeni	94,6	128,3	7,6	13,6	12,9	40,6	64,7	52,7	-	-	9,4	21,4
Drochia	475,3	287,6	8,6	13,0	28,8	20,2	340,8	191,3	3,9	3,2	93,2	59,9
Edineț	267,8	283,4	15,3	8,2	20,8	34,8	178,2	135,3	9,1	12,7	44,4	92,3
Fălești	213,9	208,1	6,3	6,8	60,0	63,4	91,1	87,4	10,4	0,0	46,1	50,5
Florești	276,7	250,3	10,4	9,7	35,3	35,1	143,5	157,5	-	0,1	87,5	47,9
Glodeni	118,9	130,7	6,7	10,5	14,4	18,8	58,8	66,3	7,5	-	31,4	35,1
Ocnîța	107,5	135,8	4,0	16,3	16,3	15,7	65,2	62,5	1,4	0,1	20,5	41,2
Râșcani	170,8	196,6	7,8	4,7	35,5	27,7	83,6	118,1	0,1	3,1	43,7	43,0
Sângerei	159,8	181,6	3,7	4,6	20,5	61,2	90,1	66,2	1,7	5,7	43,9	43,8
Soroca	210,6	261,9	17,5	9,4	19,7	26,7	107,9	134,8	1,9	2,0	63,6	88,9
<b>Centru</b>	<b>4 037,8</b>	<b>4 067,2</b>	<b>285,1</b>	<b>234,6</b>	<b>439,8</b>	<b>530,4</b>	<b>2 342,1</b>	<b>2 375,5</b>	<b>242,1</b>	<b>169,5</b>	<b>728,8</b>	<b>757,3</b>
Anenii Noi	321,4	363,1	22,6	38,0	36,5	50,3	221,5	219,2	3,9	6,7	36,8	48,9
Călărași	109,9	148,4	7,2	15,4	27,7	35,4	40,1	52,3	1,0	5,6	33,9	39,7
Criuleni	246,2	358,0	33,5	18,3	51,1	44,5	119,6	243,7	1,4	4,5	40,6	47,0
Dubăsari	184,9	90,6	18,9	9,1	10,8	11,5	133,9	37,5	3,7	3,4	17,6	29,0
Hâncești	403,2	341,9	12,4	5,5	59,1	76,9	236,2	168,5	11,1	7,7	84,3	83,2
Ialoveni	474,8	419,5	9,2	18,8	22,6	33,1	303,9	309,4	4,7	6,8	134,4	51,4
Nisporeni	141,3	184,5	37,8	28,1	13,5	10,2	45,7	88,5	10,6	0,6	33,7	57,1
Orhei	509,9	348,9	22,6	21,0	36,4	73,4	164,2	158,2	179,9	40,7	106,7	55,6
Rezina	524,8	656,4	2,0	2,3	22,4	29,7	477,2	600,2	0,2	2,3	23,0	21,9
Strășeni	547,2	426,7	88,3	17,0	63,1	52,7	289,9	227,0	9,1	12,7	96,8	117,3
Șoldănești	89,4	111,5	13,3	22,4	10,6	13,9	55,8	60,5	0,5	3,8	9,2	11,0
Telenești	118,1	188,3	3,2	8,5	20,4	35,8	66,9	94,5	2,6	7,2	25,1	42,3
Ungheni	366,6	429,5	14,1	30,3	65,6	63,1	187,1	116,0	13,3	67,3	86,6	152,8
<b>Sud</b>	<b>1 896,4</b>	<b>1 577,8</b>	<b>108,0</b>	<b>90,6</b>	<b>290,6</b>	<b>270,7</b>	<b>789,9</b>	<b>879,3</b>	<b>99,3</b>	<b>73,6</b>	<b>608,6</b>	<b>263,5</b>
Basarabeasca	48,5	39,9	11,7	2,3	5,5	10,5	16,6	11,3	1,5	0,2	13,3	15,6
Cahul	800,0	414,6	31,8	23,4	162,0	99,3	184,4	192,3	63,6	33,1	358,3	66,6
Cantemir	196,5	340,0	21,5	10,1	18,6	30,3	135,0	252,3	1,4	23,1	20,0	24,2
Căușeni	240,7	243,6	8,9	17,0	31,1	40,7	142,0	109,0	4,2	7,6	54,5	69,3
Cimișlia	203,3	157,5	12,9	19,9	21,5	25,6	99,7	94,4	9,7	3,3	59,5	14,3
Leova	106,3	58,7	8,8	4,9	19,4	21,5	44,7	17,7	1,0	0,7	32,4	13,9
Ștefan Vodă	168,0	208,7	9,1	7,2	16,1	25,3	102,7	136,1	10,4	3,7	29,8	36,4
Taraclia	133,0	114,7	3,2	5,9	16,5	17,6	64,8	66,2	7,6	1,9	40,9	23,1
<b>UTA Găgăuzia</b>	<b>797,9</b>	<b>567,0</b>	<b>29,5</b>	<b>52,4</b>	<b>84,1</b>	<b>82,4</b>	<b>442,8</b>	<b>319,0</b>	<b>123,4</b>	<b>35,1</b>	<b>118,1</b>	<b>78,0</b>

## 17.2. Structura investițiilor în active immobilizate, în anul 2020

milioane lei, prețuri curente

Regiuni de dezvoltare/ municipii, raioane	Total	din care:						
		imobilizări necorporale	clădiri rezidențiale (de locuit)	clădiri nerezidențiale	construcții ingineresti	mașini și utilaje	mijloace de transport	altele
<b>Total țară</b>	<b>30 089,6</b>	<b>587,0</b>	<b>4 396,7</b>	<b>5 011,0</b>	<b>6 819,2</b>	<b>8 025,1</b>	<b>3 271,9</b>	<b>1 978,7</b>
<b>Mun. Chișinău</b>	<b>20 519,9</b>	<b>489,7</b>	<b>3 269,8</b>	<b>3 224,3</b>	<b>4 903,1</b>	<b>4 895,3</b>	<b>2 451,4</b>	<b>1 286,2</b>
<b>Nord</b>	<b>3 357,7</b>	<b>9,9</b>	<b>145,5</b>	<b>547,4</b>	<b>789,2</b>	<b>1 310,5</b>	<b>304,0</b>	<b>251,1</b>
mun. Bălți	1 062,1	6,1	51,4	144,3	335,5	308,3	141,5	75,0
Briceni	231,3	0,1	9,7	69,4	16,2	95,9	19,9	20,1
Dondușeni	128,3	0,2	2,3	25,8	35,4	44,8	6,8	13,0
Drochia	287,6	0,9	9,7	29,1	100,6	107,3	20,5	19,5
Edineț	283,4	0,4	5,5	56,2	19,2	158,4	36,8	6,9
Fălești	208,1	0,2	19,9	33,7	57,7	73,6	7,2	15,8
Florești	250,3	0,5	10,4	57,5	39,8	101,5	23,3	17,3
Glodeni	130,7	0,0	7,4	19,3	29,4	60,7	2,7	11,1
Ocnîța	135,8	0,2	3,4	19,0	43,1	38,9	8,6	22,5
Râșcani	196,6	0,3	16,1	22,5	17,3	120,0	8,4	12,1
Sângerei	181,6	0,5	9,4	29,3	46,3	64,0	9,1	22,9
Soroca	261,9	0,5	0,1	41,2	48,8	137,1	19,3	15,0
<b>Centru</b>	<b>4 067,2</b>	<b>80,5</b>	<b>680,3</b>	<b>826,1</b>	<b>721,4</b>	<b>1 139,7</b>	<b>340,9</b>	<b>278,4</b>
Anenii Noi	363,1	1,1	25,7	84,4	72,2	123,8	26,1	29,7
Călărași	148,4	0,4	7,5	38,8	45,0	39,0	10,9	6,7
Criuleni	358,0	59,8	17,4	76,9	39,6	118,0	15,5	30,9
Dubăsari	90,6	0,1	6,2	8,5	26,4	33,5	7,7	8,2
Hâncești	341,9	0,8	36,1	58,3	93,8	103,9	20,2	28,8
Ialoveni	419,5	4,5	33,1	81,6	62,9	128,3	76,5	32,7
Nisporeni	184,5	0,8	9,4	51,2	49,0	46,7	16,9	10,6
Orhei	348,9	7,1	16,2	77,2	79,8	112,0	26,1	30,5
Rezina	656,4	0,5	440,2	73,4	28,6	60,7	42,3	10,6
Strășeni	426,7	2,1	64,0	101,3	57,4	109,6	59,9	32,4
Șoldănești	111,5	0,0	2,5	30,7	29,3	32,0	4,9	12,2
Telenești	188,3	0,4	4,2	33,1	40,1	67,1	17,3	26,2
Ungheni	429,5	3,0	17,9	110,6	97,5	165,2	16,6	18,9
<b>Sud</b>	<b>1 577,8</b>	<b>3,1</b>	<b>269,4</b>	<b>292,4</b>	<b>326,1</b>	<b>461,2</b>	<b>112,9</b>	<b>112,7</b>
Basarabeasca	39,9	0,0	4,0	5,7	17,1	8,6	1,5	3,0
Cahul	414,6	1,0	46,2	75,7	122,7	114,6	21,3	33,2
Cantemir	340,0	0,1	175,2	33,4	25,6	71,3	6,2	28,1
Căușeni	243,6	0,2	4,2	68,4	53,6	73,5	32,2	11,5
Cimișlia	157,5	0,6	23,3	27,5	24,1	51,5	13,8	16,5
Leova	58,7	0,0	5,2	11,9	16,2	19,8	2,3	3,3
Ștefan Vodă	208,7	0,8	7,9	59,7	35,5	83,2	6,8	14,8
Taraclia	114,7	0,3	3,4	10,1	31,2	38,7	28,7	2,3
<b>UTA Găgăuzia</b>	<b>567,0</b>	<b>3,9</b>	<b>31,7</b>	<b>120,8</b>	<b>79,3</b>	<b>218,4</b>	<b>62,6</b>	<b>50,3</b>

## 17.3. Valoarea lucrărilor de construcții

milioane lei, prețuri curente

Regiuni de dezvoltare/ municipii, raioane	2015	2016	2017	2018	2019	2020
<b>Total țară</b>	<b>8 212,8</b>	<b>8 200,0</b>	<b>9 100,1</b>	<b>11 356,4</b>	<b>13 408,5</b>	<b>15 090,9</b>
<b>Mun. Chișinău</b>	<b>6 150,8</b>	<b>6 261,0</b>	<b>6 452,7</b>	<b>8 016,0</b>	<b>9 579,8</b>	<b>10 396,0</b>
<b>Nord</b>	<b>736,0</b>	<b>632,1</b>	<b>848,1</b>	<b>1 125,0</b>	<b>1 099,3</b>	<b>1 442,8</b>
mun. Bălți	359,7	309,6	354,7	416,6	419,1	516,4
Briceni	25,4	22,1	36,2	72,7	55,3	102,6
Dondușeni	2,9	1,9	3,5	4,0	4,0	4,8
Drochia	62,0	34,2	73,8	127,3	130,7	149,4
Edineț	62,5	65,3	55,3	82,8	173,4	276,5
Fălești	30,5	27,3	46,5	41,8	49,2	51,2
Florești	31,6	17,1	43,6	29,9	23,6	27,4
Glodeni	18,3	22,5	26,9	31,5	29,2	27,5
Ocnîța	-	-	-	11,1	8,0	32,1
Râșcani	47,6	43,7	65,4	134,5	75,7	101,5
Sângerei	17,0	15,3	23,0	16,3	15,6	20,1
Soroca	78,5	73,0	119,1	156,6	115,6	133,2
<b>Centru</b>	<b>894,4</b>	<b>877,8</b>	<b>1 229,0</b>	<b>1 457,8</b>	<b>1 763,4</b>	<b>2 056,2</b>
Anenii Noi	69,9	23,7	51,8	63,5	85,0	121,3
Călărași	34,8	21,6	39,1	54,3	68,8	128,5
Criuleni	108,4	156,2	222,3	213,5	206,6	214,5
Dubăsari	1,2	0,4	2,6	3,1	9,9	10,1
Hâncești	51,5	64,6	87,0	96,1	123,2	124,3
Ialoveni	161,5	197,5	225,9	284,6	358,9	358,0
Nisporeni	30,1	29,4	42,1	64,4	41,5	34,6
Orhei	102,8	122,8	127,6	119,3	130,9	130,6
Rezina	132,5	90,4	126,2	225,7	348,0	534,8
Strășeni	140,3	129,3	224,3	220,2	241,4	225,7
Șoldănești	1,8	0,5	-	-	13,8	17,5
Telenești	15,3	12,3	15,8	23,3	23,6	20,6
Ungheni	44,2	29,1	64,1	89,8	111,9	135,7
<b>Sud</b>	<b>260,2</b>	<b>266,4</b>	<b>378,2</b>	<b>487,4</b>	<b>575,9</b>	<b>701,3</b>
Basarabeasca	1,6	2,1	1,4	0,9	3,6	8,6
Cahul	103,4	83,9	164,2	237,3	304,9	356,1
Cantemir	2,1	23,9	19,1	8,7	19,2	65,5
Căușeni	48,1	49,4	48,1	91,7	77,9	85,2
Cimișlia	49,0	46,4	69,3	74,6	106,5	106,9
Leova	12,9	10,1	13,3	7,9	8,6	10,8
Ștefan Vodă	36,7	44,6	53,9	53,4	41,3	41,4
Taraclia	6,2	5,8	8,8	13,0	14,0	26,7
<b>UTA Găgăuzia</b>	<b>171,4</b>	<b>162,8</b>	<b>192,2</b>	<b>270,3</b>	<b>390,1</b>	<b>494,6</b>

## 17.4. Darea în exploatare a locuințelor

 mii m<sup>2</sup> de suprafață totală

Regiuni de dezvoltare/ municipii, raioane	Total						din care, case de locuit individuale					
	2015	2016	2017	2018	2019	2020	2015	2016	2017	2018	2019	2020
<b>Total țară</b>	<b>609,7</b>	<b>515,5</b>	<b>700,4</b>	<b>551,4</b>	<b>763,0</b>	<b>602,5</b>	<b>225,6</b>	<b>180,4</b>	<b>143,0</b>	<b>187,5</b>	<b>227,1</b>	<b>234,1</b>
<b>Mun. Chișinău</b>	<b>469,6</b>	<b>400,9</b>	<b>556,3</b>	<b>383,6</b>	<b>569,6</b>	<b>430,3</b>	<b>118,5</b>	<b>85,0</b>	<b>41,9</b>	<b>58,9</b>	<b>71,5</b>	<b>80,9</b>
<b>Nord</b>	<b>39,1</b>	<b>39,0</b>	<b>29,7</b>	<b>50,9</b>	<b>43,3</b>	<b>55,7</b>	<b>36,2</b>	<b>27,7</b>	<b>26,7</b>	<b>40,6</b>	<b>38,8</b>	<b>45,8</b>
mun. Bălți	7,6	11,5	3,7	10,5	7,6	10,6	4,7	1,7	3,7	7,1	4,6	4,2
Briceni	4,2	4,1	1,4	8,7	7,6	5,9	4,2	2,6	1,4	8,7	7,6	5,9
Dondușeni	0,5	0,2	0,9	1,2	1,2	1,0	0,5	0,2	0,9	1,2	1,2	1,0
Drochia	5,4	4,4	6,2	5,3	2,8	4,2	5,4	4,4	6,2	5,3	2,8	4,2
Edineț	2,3	1,6	0,7	0,5	1,2	2,3	2,3	1,6	0,7	0,5	1,2	2,3
Fălești	1,4	1,0	1,6	2,5	7,2	9,2	1,4	1,0	1,6	2,5	7,2	9,2
Florești	3,8	3,7	2,8	3,1	3,9	3,7	3,8	3,7	2,8	3,1	3,9	3,7
Glodeni	1,5	2,4	1,6	1,3	3,0	3,3	1,5	2,4	1,6	1,3	1,4	3,3
Ocnîța	0,7	0,7	0,8	0,6	1,5	1,4	0,7	0,7	0,8	0,6	1,5	1,4
Râșcani	4,8	3,1	5,7	4,5	3,8	6,3	4,8	3,1	2,8	4,5	3,8	6,3
Sângerei	4,2	4,7	2,8	11,2	3,6	7,9	4,2	4,7	2,8	4,4	3,6	4,4
Soroca	2,8	1,4	1,5	1,6	-	-	2,8	1,4	1,5	1,6	-	-
<b>Centru</b>	<b>70,3</b>	<b>46,4</b>	<b>77,5</b>	<b>86,3</b>	<b>107,3</b>	<b>75,7</b>	<b>50,2</b>	<b>45,8</b>	<b>45,3</b>	<b>58,3</b>	<b>80,0</b>	<b>68,2</b>
Anenii Noi	5,5	4,1	2,7	4,8	6,0	8,2	5,5	4,1	2,7	4,8	6,0	8,2
Călărași	4,6	4,0	2,8	5,9	4,3	3,0	4,6	4,0	2,8	5,9	4,3	3,0
Criuleni	2,0	1,2	4,9	5,3	6,4	8,7	2,0	1,2	4,9	5,3	6,4	8,7
Dubăsari	0,7	1,0	0,9	1,5	2,1	2,6	0,7	1,0	0,9	1,5	2,1	2,6
Hâncești	4,2	6,1	5,4	9,6	15,6	11,1	4,2	6,1	5,4	9,6	12,9	7,8
Ialoveni	18,1	11,6	27,2	21,6	37,9	11,9	11,0	11,6	9,7	8,4	13,3	9,0
Nisporeni	2,5	1,7	4,4	7,8	5,2	3,9	2,5	1,7	4,4	3,6	5,2	3,9
Orhei	4,4	5,6	6,2	8,1	7,3	7,7	4,4	5,0	6,2	7,4	7,3	6,4
Rezina	13,6	0,6	14,8	10,6	1,2	0,3	0,6	0,6	0,2	0,5	1,2	0,3
Strășeni	10,2	6,3	4,3	4,9	9,6	8,0	10,2	6,3	4,3	4,9	9,6	8,0
Șoldănești	0,2	-	0,4	0,5	1,4	1,0	0,2	-	0,4	0,5	1,4	1,0
Telenești	0,1	0,8	0,3	3,5	4,1	1,7	0,1	0,8	0,3	3,5	4,1	1,7
Ungheni	4,3	3,3	3,2	2,4	6,2	7,6	4,3	3,3	3,2	2,4	6,2	7,6
<b>Sud</b>	<b>20,7</b>	<b>20,9</b>	<b>23,3</b>	<b>20,9</b>	<b>29,4</b>	<b>27,2</b>	<b>10,7</b>	<b>13,5</b>	<b>17,9</b>	<b>20,4</b>	<b>25,4</b>	<b>25,6</b>
Basarabeasca	0,3	0,4	0,6	1,0	1,0	2,3	0,3	0,4	0,6	1,0	1,0	2,3
Cahul	11,9	11,8	9,4	5,0	11,7	8,2	1,9	4,5	4,1	4,5	7,8	6,6
Cantemir	1,4	2,0	3,5	1,5	2,7	2,6	1,4	2,0	3,5	1,5	2,7	2,6
Căușeni	1,4	1,1	2,3	2,3	3,0	2,0	1,4	1,1	2,3	2,3	3,0	2,0
Cimișlia	1,3	2,5	4,7	4,7	5,1	4,6	1,3	2,5	4,7	4,7	5,1	4,6
Leova	1,0	1,1	1,8	3,1	2,4	2,7	1,0	1,1	1,8	3,1	2,4	2,7
Ștefan Vodă	2,7	1,8	0,1	2,1	2,6	3,2	2,7	1,8	0,1	2,1	2,6	3,2
Taraclia	0,5	0,2	0,8	1,2	0,9	1,6	0,5	0,2	0,8	1,2	0,9	1,6
<b>UTA Găgăuzia</b>	<b>9,9</b>	<b>8,3</b>	<b>13,6</b>	<b>9,6</b>	<b>13,4</b>	<b>13,6</b>	<b>9,9</b>	<b>8,3</b>	<b>11,1</b>	<b>9,3</b>	<b>11,4</b>	<b>13,6</b>

## 18. TRANSPORTURI

### Sursa datelor

Rapoartele statistice, prezentate de persoanele juridice și fizice cu genul principal de activitate transporturi rutiere de mărfuri și pasageri; persoanele juridice și fizice cu alte genuri de activitate, care efectuează transporturi rutiere de mărfuri contra plată și au înscrise în inventar sau închiriază 10 și mai multe autovehicule de marfă.

### Precizări metodologice

**Drumurile publice** – drumuri de utilitate publică, destinate circulației rutiere și pietonale în scopul satisfacerii cerințelor generale de transport rutier ale economiei naționale și ale populației, și de apărare a țării.

**Drumurile naționale** – drumuri care sunt proprietate publică a statului și care asigură principalele legături rutiere internaționale, legătura între capitala țării și orașele-reședință, municipiile și obiectivele de importanță republicană, precum și legătura între ele.

**Drumurile locale** – drumuri de interes raional (municipal) care asigură legătura dintre orașele-reședință și satele (comunele) din componența raionului (municipiului), precum și legătura dintre sate (comune), inclusiv accesul către acestea dinspre drumurile naționale.

**Transportul de mărfuri și parcursul mărfurilor** cuprinde volumul total de transporturi efectuate cu autocamioane (inclusiv taxicamioane), camionete, autoturisme tip furgon și autoremorci.

Volumul de mărfuri transportate (exprimat în tone) include transportarea încărcăturilor în toate categoriile de trafic, indiferent de forma de achitare și se calculează în baza înregistrărilor din foile de parcurs, confirmate în modul stabilit de facturile de expediție sau acte vizând măsurarea încărcăturii.

La determinarea parcursului mărfurilor pentru fiecare cursă aparte se înmulțește greutatea mărfurilor transportate cu distanța stabilită pentru transportarea încărcăturii date. Rezultatele obținute se sunează pentru calculul indicatorului „Parcursul mărfurilor”.

**Transportul de pasageri și parcursul pasagerilor** cu autobuze cuprinde volumul total de transporturi efectuate cu autobuzele și microbuzele cu itinerar fix, autobuzele pentru curse speciale.

Indicatorul „Pasageri transportați” exprimă suma tuturor pasagerilor transportați în toate categoriile de trafic, indiferent de tarifele aplicate la perceperea taxelor de transport, inclusiv pasageri beneficiari de gratuități de transport.

Parcursul pasagerilor se calculează prin înmulțirea numărului pasagerilor expediați în toate categoriile de trafic la distanța tarifară de transportare a lor.

TRANSPORTURI

18.1. Lungimea drumurilor publice (la sfârșitul anului)

kilometri

Regiuni de dezvoltare/ municipii, raioane	Drumuri publice – total		din care:							
			drumuri naționale		din acestea, cu îmbrăcăminte rigidă		drumuri locale		din acestea, cu îmbrăcăminte rigidă	
	2019	2020	2019	2020	2019	2020	2019	2020	2019	2020
<b>Total țară</b>	<b>9 431,5</b>	<b>9 464,5</b>	<b>5 842,0</b>	<b>5 882,2</b>	<b>5 797,8</b>	<b>5 835,3</b>	<b>3 589,5</b>	<b>3 582,3</b>	<b>3 347,8</b>	<b>3 262,6</b>
<b>Mun. Chișinău</b>	<b>113,0</b>	<b>113,0</b>	<b>85,0</b>	<b>85,0</b>	<b>83,8</b>	<b>83,8</b>	<b>28,0</b>	<b>28,0</b>	<b>28,0</b>	<b>28,0</b>
<b>Nord</b>	<b>3 403,7</b>	<b>3 406,4</b>	<b>1 994,1</b>	<b>1 994,1</b>	<b>1 981,3</b>	<b>1 981,3</b>	<b>1 409,6</b>	<b>1 412,3</b>	<b>1 354,3</b>	<b>1 361,3</b>
mun. Bălți	29,2	29,2	26,9	26,9	26,9	26,9	2,3	2,3	2,3	2,3
Briceni	319,8	319,6	193,1	193,1	193,1	193,1	126,7	126,5	120,9	120,9
Dondușeni	210,6	210,6	140,8	140,8	134,8	134,8	69,8	69,8	68,3	68,3
Drochia	272,0	272,0	159,0	159,0	159,0	159,0	113,0	113,0	113,0	113,0
Edineț	328,8	328,8	176,5	176,5	176,5	176,5	152,3	152,3	145,1	145,1
Fălești	362,1	365,0	223,4	223,4	223,4	223,4	138,7	141,6	138,7	141,6
Florești	350,9	350,9	220,4	220,4	220,4	220,4	130,5	130,5	112,1	112,1
Glodeni	234,5	234,5	133,8	133,8	133,8	133,8	100,7	100,7	100,7	100,7
Ocnîța	220,9	220,9	126,9	126,9	126,9	126,9	94,0	94,0	94,0	94,0
Râșcani	317,1	317,0	189,8	189,8	189,8	189,8	127,2	127,2	127,2	127,2
Sângerei	353,3	353,3	203,8	203,8	197,0	197,0	149,5	149,5	127,1	131,2
Soroca	404,6	404,6	199,7	199,7	199,7	199,7	204,9	204,9	204,9	204,9
<b>Centru</b>	<b>3 402,5</b>	<b>3 423,4</b>	<b>2 143,4</b>	<b>2 183,7</b>	<b>2 137,9</b>	<b>2 175,3</b>	<b>1 259,1</b>	<b>1 239,7</b>	<b>1 214,3</b>	<b>1 111,0</b>
Anenii Noi	286,4	287,8	185,3	185,3	185,3	185,3	101,1	102,5	97,7	99,1
Călărași	253,9	253,8	178,9	193,2	178,9	193,2	74,9	60,6	74,9	60,6
Criuleni	233,8	233,8	169,8	169,8	169,8	169,8	64,0	64,0	63,5	63,5
Dubăsari	107,5	107,5	42,4	42,4	42,4	42,4	65,1	65,1	65,1	65,1
Hâncești	372,3	372,3	223,9	223,9	223,9	223,9	148,4	148,4	146,0	146,1
Ialoveni	282,3	302,3	208,2	220,9	208,2	218,0	74,1	81,4	71,2	76,0
Nisporeni	215,9	220,4	142,7	155,8	142,7	155,8	73,2	64,6	73,2	39,7
Orhei	335,4	335,4	219,7	219,7	219,7	219,7	115,7	115,7	113,7	113,7
Rezina	208,7	208,7	118,1	118,1	118,1	118,1	90,6	90,6	90,6	34,0
Strășeni	271,5	271,6	185,8	185,8	185,8	185,8	85,8	85,8	81,0	81,0
Șoldănești	192,6	192,6	112,1	112,1	112,1	112,1	80,5	80,5	73,3	73,3
Telenești	253,6	253,6	144,9	144,9	144,9	144,9	108,7	108,7	94,7	94,7
Ungheni	388,8	383,6	211,8	211,8	206,3	206,3	177,0	171,8	169,4	164,2
<b>Sud</b>	<b>2 109,3</b>	<b>2 114,6</b>	<b>1 362,0</b>	<b>1 362,0</b>	<b>1 337,4</b>	<b>1 337,5</b>	<b>747,3</b>	<b>752,6</b>	<b>645,4</b>	<b>650,7</b>
Basarabeasca	72,0	72,6	58,6	58,6	58,6	58,6	13,4	14,0	13,4	14,0
Cahul	406,9	406,9	263,0	263,0	263,0	263,0	143,9	143,9	100,8	100,8
Cantemir	265,7	260,8	160,3	160,3	160,3	160,3	105,3	100,5	96,4	91,6
Căușeni	375,0	375,0	263,5	263,5	259,8	259,8	111,5	111,5	92,9	95,9
Cimișlia	277,9	283,3	199,0	199,0	182,0	182,0	78,9	84,3	74,4	82,4
Leova	237,0	239,8	160,9	160,9	160,9	160,9	76,2	78,9	70,6	69,1
Ștefan Vodă	271,5	271,5	148,6	148,6	144,8	144,8	122,9	122,9	120,6	120,6
Taraclia	203,3	204,7	108,1	108,1	108,1	108,1	95,3	96,6	76,3	76,3
<b>UTA Găgăuzia</b>	<b>402,9</b>	<b>407,1</b>	<b>257,4</b>	<b>257,4</b>	<b>257,4</b>	<b>257,4</b>	<b>145,4</b>	<b>149,7</b>	<b>105,9</b>	<b>111,6</b>

**18.2. Transportul rutier de mărfuri realizat cu autovehiculele din posesia persoanelor juridice și cele închiriate**

Regiuni de dezvoltare/ municipii, raioane	Mărfuri transportate, mii tone						Parcursul mărfurilor transportate, mil. tone-km					
	2015	2016	2017	2018	2019	2020	2015	2016	2017	2018	2019	2020
<b>Total țară</b>	<b>30 209,4</b>	<b>31 077,3</b>	<b>35 232,8</b>	<b>40 372,0</b>	<b>41 960,2</b>	<b>40 121,1</b>	<b>4 098,9</b>	<b>4 576,4</b>	<b>4 884,1</b>	<b>5 157,3</b>	<b>5 433,1</b>	<b>5 425,6</b>
<b>Mun. Chișinău</b>	<b>11 160,9</b>	<b>11 099,5</b>	<b>11 586,1</b>	<b>12 562,3</b>	<b>14 793,8</b>	<b>14 459,5</b>	<b>2 172,4</b>	<b>2 423,7</b>	<b>2 541,7</b>	<b>2 644,8</b>	<b>2 705,5</b>	<b>2 776,1</b>
<b>Nord</b>	<b>9 512,9</b>	<b>10 016,1</b>	<b>11 349,0</b>	<b>12 486,1</b>	<b>11 658,9</b>	<b>11 660,6</b>	<b>710,5</b>	<b>880,4</b>	<b>986,3</b>	<b>1 032,9</b>	<b>1 093,9</b>	<b>1 032,7</b>
mun. Bălți	2 381,3	2 421,7	2 871,4	3 333,8	2 974,2	2 750,5	414,0	490,4	522,2	534,1	548,3	531,9
Briceni	811,0	825,0	834,7	788,1	953,7	1 252,0	35,5	40,7	44,3	40,4	42,4	40,9
Dondușeni	255,3	350,5	277,8	348,2	300,3	320,0	3,1	9,8	15,4	18,2	25,7	22,6
Drochia	803,2	713,8	636,6	605,5	696,2	730,2	17,0	21,0	33,1	35,6	58,7	72,2
Edineț	1 352,7	1 399,2	1 871,9	2 103,7	1 924,4	1 934,0	59,5	78,3	109,8	129,4	153,8	127,1
Fălești	145,6	180,5	239,8	253,3	237,5	204,0	10,3	11,4	18,6	15,0	10,4	8,5
Florești	707,7	860,3	782,0	1 173,0	958,7	500,6	51,2	74,5	68,1	82,7	102,9	72,2
Glodeni	341,7	337,4	339,7	328,6	357,8	301,7	5,1	5,3	5,3	6,0	7,4	4,3
Ocnîța	245,5	272,6	278,5	243,9	207,3	357,9	8,6	17,0	7,15	6,2	7,7	10,6
Râșcani	372,8	539,1	749,1	788,8	655,7	586,8	18,3	24,1	25,9	32,4	17,1	15,0
Sângerei	768,5	836,2	1 186,6	1 006,7	834,9	823,5	44,3	50,8	67,1	63,9	59,0	59,5
Soroca	1 327,6	1 279,8	1 280,9	1 512,5	1 558,2	1 899,4	43,6	57,1	69,1	69,1	60,7	67,9
<b>Centru</b>	<b>7 298,1</b>	<b>7 743,0</b>	<b>9 637,4</b>	<b>11 982,7</b>	<b>11 762,9</b>	<b>11 066,8</b>	<b>833,0</b>	<b>843,7</b>	<b>893,1</b>	<b>942,7</b>	<b>1 079,8</b>	<b>1 073,4</b>
Anenii Noi	1 033,9	1 121,8	1 183,6	1 189,9	1 074,1	1 194,7	103,6	75,1	80,4	74,7	122,1	123,0
Călărași	280,8	247,7	271,8	264,4	365,4	813,7	29,7	25,1	30,0	34,5	28,8	30,7
Criuleni	481,3	680,4	1 204,0	1 993,6	1 307,8	1 279,5	23,0	31,0	39,9	44,7	31,3	36,3
Dubăsari	16,4	20,1	31,8	15,4	15,3	16,4	0,5	0,5	0,8	0,5	0,4	0,8
Hâncești	219,1	174,9	364,5	511,5	716,5	671,0	78,0	82,5	91,3	91,1	106,9	83,7
Ialoveni	472,6	544,6	657,8	690,9	806,4	876,3	155,3	194,4	228,0	241,6	307,2	311,5
Nisporeni	819,7	779,7	1 009,6	951,6	984,1	1 041,8	159,6	128,6	127,8	139,6	151,8	154,5
Orhei	876,6	1 117,1	1 003,7	830,3	819,1	866,2	50,7	66,4	72,4	57,4	67,9	58,0
Rezina	2 157,1	2 018,8	3 027,9	4 403,2	4 276,2	3 128,9	95,0	88,7	89,6	107,9	115,0	111,1
Strășeni	470,5	561,8	391,7	621,8	755,4	607,4	105,3	115,2	90,8	112,1	97,6	112,4
Șoldănești	58,6	64,2	71,4	83,0	63,7	58,1	14,0	13,5	18,3	17,1	17,4	14,1
Telenești	79,7	78,0	95,2	85,5	79,9	53,3	2,7	2,3	2,2	2,9	5,4	4,4
Ungheni	331,8	333,9	324,4	341,6	499,0	459,5	15,6	20,5	21,5	18,5	27,9	32,8
<b>Sud</b>	<b>1 452,5</b>	<b>1 223,2</b>	<b>1 490,2</b>	<b>1 886,6</b>	<b>2 081,5</b>	<b>1 604,3</b>	<b>290,2</b>	<b>306,0</b>	<b>309,6</b>	<b>340,5</b>	<b>347,8</b>	<b>371,5</b>
Basarabeasca	35,7	35,2	33,7	25,9	22,1	13,0	1,0	1,1	1,0	0,6	0,4	0,2
Cahul	392,1	196,9	278,2	368,0	394,2	168,1	35,0	22,3	33,7	33,5	24,6	18,1
Cantemir	199,9	197,7	228,1	181,3	250,2	224,4	12,8	17,0	15,3	20,3	20,4	10,1
Căușeni	268,4	329,8	364,2	485,2	640,9	509,3	48,5	61,1	74,6	81,6	117,8	135,9
Cimișlia	147,3	140,4	250,8	301,2	217,8	235,8	22,7	27,4	22,6	27,1	31,4	31,3
Leova	74,2	68,0	75,0	107,5	138,8	153,3	3,4	3,0	3,4	6,0	6,6	10,9
Ștefan Vodă	143,6	103,9	122,3	128,3	122,9	92,3	12,4	13,4	13,7	15,1	14,8	10,5
Taraclia	191,3	151,3	137,9	289,2	294,6	208,1	154,4	160,7	145,2	156,5	131,9	154,6
<b>UTA Găgăuzia</b>	<b>785,0</b>	<b>995,5</b>	<b>1 170,1</b>	<b>1 454,3</b>	<b>1 663,1</b>	<b>1 329,9</b>	<b>92,8</b>	<b>122,6</b>	<b>153,5</b>	<b>196,4</b>	<b>206,1</b>	<b>171,9</b>



**18.3. Transportul de pasageri cu autobuze și microbuze realizat cu autovehiculele din posesia persoanelor juridice și cele închiriate**

Regiuni de dezvoltare/ municipii,raioane	Pasageri transportați, mii pasageri						Parcursul pasagerilor, mil. pasageri-km					
	2015	2016	2017	2018	2019	2020	2015	2016	2017	2018	2019	2020
<b>Total țară</b>	<b>102 641,6</b>	<b>102 121,5</b>	<b>100 325,7</b>	<b>98 687,1</b>	<b>100 108,3</b>	<b>54 239,6</b>	<b>2 834,4</b>	<b>3 005,7</b>	<b>3 123,0</b>	<b>3 374,7</b>	<b>3 512,2</b>	<b>1 754,8</b>
<b>Mun. Chișinău</b>	<b>60 842,1</b>	<b>62 096,4</b>	<b>59 233,8</b>	<b>56 762,4</b>	<b>56 728,1</b>	<b>29 082,5</b>	<b>1 658,0</b>	<b>1 813,7</b>	<b>1 854,9</b>	<b>1 889,5</b>	<b>1 883,6</b>	<b>821,4</b>
<b>Nord</b>	<b>12 879,9</b>	<b>12 095,9</b>	<b>13 081,5</b>	<b>13 500,1</b>	<b>13 908,7</b>	<b>8 272,7</b>	<b>360,2</b>	<b>362,0</b>	<b>394,9</b>	<b>541,4</b>	<b>603,0</b>	<b>404,7</b>
mun. Bălți	5 198,2	4 619,3	5 527,3	4 841,2	4 764,7	2 629,9	57,1	57,8	66,6	68,0	83,4	44,2
Briceni	509,8	615,6	890,2	1 286,6	1 297,0	1 064,8	117,0	122,0	141,8	236,2	272,7	214,4
Dondușeni	179,5	187,6	190,3	172,0	165,7	78,5	6,8	7,3	7,7	7,8	7,8	3,4
Drochia	738,7	671,0	586,6	592,8	622,7	196,7	18,2	15,0	9,4	11,3	11,6	4,5
Edineț	1 701,9	1 575,3	1 613,5	1 474,0	1 603,9	776,4	39,8	37,4	38,2	37,7	38,8	19,6
Fălești	758,6	653,0	658,7	751,9	738,8	427,4	19,2	18,0	17,9	18,8	20,0	9,2
Florești	627,3	611,4	715,1	890,3	986,3	616,7	24,0	22,5	25,5	29,5	30,5	19,8
Glodeni	366,6	295,9	272,0	324,5	439,1	201,0	9,9	8,0	8,5	9,8	12,4	6,1
Ocnîța	606,4	571,5	570,8	588,0	624,1	324,5	16,8	16,6	16,9	17,5	19,3	8,6
Râșcani	351,3	347,7	368,3	443,8	601,0	407,9	12,1	10,4	8,0	10,5	14,9	14,1
Sângerei	383,5	363,1	190,4	826,7	775,1	580,8	5,2	7,4	11,8	47,5	43,5	32,8
Soroca	1 458,1	1 584,5	1 498,3	1 308,3	1 290,3	968,1	34,1	39,6	42,6	46,9	48,2	27,9
<b>Centru</b>	<b>18 308,6</b>	<b>17 609,4</b>	<b>17 706,2</b>	<b>17 939,5</b>	<b>18 859,2</b>	<b>11 016,1</b>	<b>558,3</b>	<b>563,3</b>	<b>587,9</b>	<b>629,2</b>	<b>669,1</b>	<b>349,1</b>
Anenii Noi	1 855,3	1 901,8	1 708,9	1 577,7	1 665,1	863,1	52,2	53,1	55,6	59,0	71,6	42,9
Călărași	746,2	682,0	606,1	689,7	695,2	481,8	26,2	27,8	29,0	32,3	32,6	16,2
Criuleni	906,7	896,8	904,1	924,4	896,3	577,0	54,1	57,4	53,6	47,0	32,7	14,6
Dubăsari	152,0	172,6	167,5	170,7	143,1	62,6	7,8	8,6	8,2	8,3	7,3	2,9
Hâncești	785,0	887,4	831,1	787,1	725,4	306,3	46,2	40,0	35,7	32,6	29,3	19,5
Ialoveni	2 097,5	1 777,9	2 071,6	2 599,3	2 163,4	1 057,1	43,2	37,7	46,6	86,2	104,2	38,8
Nisporeni	612,8	613,7	666,8	633,7	678,4	405,3	40,5	40,5	40,4	37,8	38,6	21,5
Orhei	4 869,4	4 661,2	4 690,6	4 939,8	5 685,9	3 713,1	90,2	84,6	90,2	97,7	105,0	58,1
Rezina	312,8	325,1	354,2	357,2	449,6	248,6	8,7	8,7	9,2	10,7	15,4	7,2
Strășeni	2 304,3	2 357,6	2 409,7	2 072,2	2 461,5	1 249,6	63,5	66,1	72,6	74,8	103,0	60,1
Șoldănești	253,1	242,9	296,2	292,8	268,3	132,9	14,5	15,1	18,5	18,6	17,5	8,5
Telenești	381,8	373,7	396,9	400,1	424,6	233,2	17,7	17,2	17,5	19,1	19,6	10,2
Ungheni	3 031,7	2 716,7	2 602,5	2 494,8	2 602,4	1 685,5	93,5	106,5	110,6	105,2	92,3	48,6
<b>Sud</b>	<b>8 632,2</b>	<b>8 462,3</b>	<b>8 372,8</b>	<b>8 424,9</b>	<b>8 421,1</b>	<b>4 642,4</b>	<b>192,8</b>	<b>181,0</b>	<b>182,6</b>	<b>195,1</b>	<b>211,4</b>	<b>116,4</b>
Basarabeasca	232,0	222,4	223,4	212,9	229,9	121,3	8,6	8,6	8,9	8,5	9,0	3,6
Cahul	5 146,7	5 081,5	4 872,8	4 768,0	4 498,7	2 486,1	83,3	74,1	72,0	72,6	71,1	42,8
Cantemir	318,6	290,0	286,4	279,6	297,3	174,9	13,6	12,6	12,6	12,7	14,1	7,7
Căușeni	1 327,3	1 304,6	1 311,0	1 415,2	1 396,1	822,6	36,2	36,2	37,5	42,2	43,1	24,4
Cimișlia	361,7	366,5	404,2	441,9	573,8	306,9	12,1	11,5	11,3	11,2	17,3	10,6
Leova	225,9	204,8	243,8	168,5	121,6	63,6	8,3	7,7	7,2	5,8	4,7	2,5
Ștefan Vodă	308,0	296,3	303,5	340,3	396,9	206,0	14,3	13,6	14,2	19,7	23,7	12,0
Taraclia	712,0	696,2	727,7	798,5	906,8	461,0	16,4	16,7	18,9	22,4	28,4	12,8
<b>UTA Găgăuzia</b>	<b>1 978,8</b>	<b>1 857,5</b>	<b>1 931,4</b>	<b>2 060,2</b>	<b>2 191,2</b>	<b>1 225,9</b>	<b>65,1</b>	<b>85,7</b>	<b>102,7</b>	<b>119,5</b>	<b>145,1</b>	<b>63,2</b>

## 19. TEHNOLOGIA INFORMAȚIEI

### Sursa datelor

Cercetarea statistică "Situția privind informatizarea și conexiunea la Internet".

### Precizări metodologice

**Computerele personale** conectate la Internet reprezintă totalitatea echipamentelor (computere personale, servere) care au acces direct prin intermediul propriei adrese IP la rețeaua Internet.

**Internet** – o comunitate globală de rețele informaționale, cu resurse imense și o gamă largă de servicii.

## 19.1. Numărul de computere personale în posesia persoanelor juridice

Regiuni de dezvoltare/ municipii,raioane	Numărul de computere - total						din care, cu acces la internet					
	2015	2016	2017	2018	2019	2020	2015	2016	2017	2018	2019	2020
<b>Total țară</b>	<b>195 257</b>	<b>206 721</b>	<b>221 213</b>	<b>234 048</b>	<b>250 279</b>	<b>267 994</b>	<b>154 329</b>	<b>166 134</b>	<b>177 124</b>	<b>183 755</b>	<b>199 319</b>	<b>215 983</b>
<b>Mun. Chișinău</b>	<b>126 049</b>	<b>131 276</b>	<b>140 636</b>	<b>150 434</b>	<b>162 411</b>	<b>170 484</b>	<b>100 108</b>	<b>105 629</b>	<b>112 168</b>	<b>114 665</b>	<b>126 654</b>	<b>133 062</b>
<b>Nord</b>	<b>26 924</b>	<b>29 398</b>	<b>31 632</b>	<b>32 741</b>	<b>33 987</b>	<b>37 421</b>	<b>21 044</b>	<b>22 956</b>	<b>24 887</b>	<b>27 031</b>	<b>27 965</b>	<b>31 842</b>
mun. Bălți	8 804	9 870	10 743	11 321	11 954	13 103	6 918	7 505	7 590	8 929	9 282	10 852
Briceni	1 160	1 261	1 470	1 532	1 411	1 562	724	803	1 188	1 241	1 239	1 331
Dondușeni	1 372	1 447	1 561	1 348	1 326	1 254	1 051	1 193	1 309	1 104	1 010	1 135
Drochia	2 017	2 123	2 376	2 562	2 776	2 858	1 678	1 866	2 161	2 329	2 428	2 582
Edineț	1 818	2 043	2 256	2 284	2 347	2 559	1 437	1 604	1 812	1 928	2 019	2 251
Fălești	1 675	1 788	1 879	2 021	2 105	2 416	1 650	1 699	1 827	1 988	2 068	2 370
Florești	1 955	2 044	2 172	2 212	2 318	2 742	1 418	1 515	1 616	1 728	1 777	2 132
Glodeni	1 329	1 419	1 529	1 537	1 616	1 670	1 123	1 047	1 155	1 214	1 283	1 377
Ocnița	1 131	1 113	1 225	1 241	1 255	1 474	754	804	971	992	1 054	1 234
Râșcani	1 550	1 746	1 721	1 831	1 830	1 968	1 257	1 412	1 430	1 567	1 567	1 675
Sângerei	1 803	1 971	2 015	2 041	2 103	2 688	1 444	1 610	1 697	1 773	1 867	2 321
Soroca	2 310	2 573	2 685	2 811	2 946	3 127	1 590	1 898	2 131	2 238	2 371	2 582
<b>Centru</b>	<b>24 703</b>	<b>26 909</b>	<b>28 821</b>	<b>29 668</b>	<b>31 840</b>	<b>35 491</b>	<b>19 635</b>	<b>22 274</b>	<b>23 938</b>	<b>24 971</b>	<b>26 696</b>	<b>30 408</b>
Anenii Noi	2 364	2 551	2 614	2 823	2 825	3 154	2 092	2 244	2 311	2 571	2 589	2 954
Călărași	1 794	1 846	1 628	1 763	1 786	2 039	1 293	1 599	1 347	1 468	1 498	1 816
Criuleni	2 218	2 218	2 427	2 437	2 531	2 813	1 369	1 733	1 989	2 042	2 158	2 373
Dubăsari	793	887	861	871	1 018	1 185	619	646	620	705	833	914
Hâncești	2 946	3 124	3 255	3 304	3 523	3 907	2 293	2 570	2 749	2 756	2 864	3 301
Ialoveni	2 169	2 519	2 879	3 030	3 300	3 667	2 002	2 356	2 693	2 893	3 223	3 505
Nisporeni	1 550	1 789	1 834	1 882	1 970	2 119	1 284	1 525	1 492	1 546	1 506	1 663
Orhei	2 820	3 027	3 895	4 204	4 500	5 012	2 309	2 375	3 302	3 287	3 333	3 830
Rezina	1 468	1 626	1 555	1 598	1 671	1 887	1 096	1 282	1 285	1 283	1 368	1 590
Strășeni	1 766	1 815	1 675	1 700	2 385	2 530	1 518	1 568	1 539	1 555	2 212	2 350
Șoldănești	761	867	934	900	924	1 024	541	657	786	806	800	867
Telenești	1 223	1 342	1 383	1 602	1 640	1 786	1 055	1 168	1 166	1 372	1 348	1 553
Ungheni	2 831	3 298	3 881	3 554	3 767	4 368	2 164	2 551	2 659	2 687	2 964	3 692
<b>Sud</b>	<b>12 779</b>	<b>13 979</b>	<b>14 478</b>	<b>15 193</b>	<b>15 647</b>	<b>17 484</b>	<b>9 389</b>	<b>10 731</b>	<b>11 292</b>	<b>12 015</b>	<b>12 450</b>	<b>14 436</b>
Basarabeasca	666	743	749	784	771	832	322	569	560	570	546	698
Cahul	3 448	3 742	3 954	4 074	4 076	4 825	2 494	2 866	3 130	3 369	3 377	4 165
Cantemir	1 211	1 406	1 444	1 559	1 663	1 907	1 042	1 191	1 279	1 388	1 499	1 706
Căușeni	2 058	2 312	2 400	2 559	2 697	2 855	1 385	1 577	1 699	1 836	1 963	2 158
Cimișlia	1 551	1 631	1 725	1 890	1 932	2 081	1 198	1 236	1 198	1 362	1 376	1 484
Leova	1 165	1 306	1 483	1 548	1 535	1 681	939	1 034	1 257	1 260	1 223	1 388
Ștefan Vodă	1 514	1 548	1 563	1 602	1 669	1 865	1 069	1 168	1 222	1 273	1 332	1 501
Taraclia	1 166	1 291	1 160	1 177	1 304	1 438	940	1 090	947	957	1 134	1 336
<b>UTA Găgăuzia</b>	<b>4 802</b>	<b>5 159</b>	<b>5 646</b>	<b>6 012</b>	<b>6 394</b>	<b>7 114</b>	<b>4 153</b>	<b>4 544</b>	<b>4 839</b>	<b>5 073</b>	<b>5 554</b>	<b>6 235</b>

## 20. COMERȚ INTERIOR

### Sursa datelor

Rapoartele statistice primare, prezentate de către agenții economici, care desfășoară activitate de comerț cu amănuntul; comerț cu ridicata și cu amănuntul al autovehiculelor și a motocicletelor, întreținerea și repararea acestora.

Repartizarea pe raioane și municipii se face conform amplasării sediului central al întreprinderii.

### Precizări metodologice

**Cifra de afaceri (exclusiv TVA)** reprezintă suma veniturilor obținute din vânzarea produselor, mărfurilor, prestarea serviciilor și executarea lucrărilor, provenite atât din activitatea principală, cât și din activitățile secundare.

Evidența cifrei de afaceri și indicii care caracterizează evoluția acesteia se țin în prețuri curente.

## COMERȚ INTERIOR

## 20.1. Cifra de afaceri în comerțul cu amănuntul, pe forme de proprietate

Regiuni de dezvoltare/ municipii, raioane	Total, mil. lei		din care:							
			publică		privată		mixtă		mixtă (cu participarea capitalului străin) și străină	
	2019	2020	2019	2020	2019	2020	2019	2020	2019	2020
<b>Total țară</b>	<b>55 238,1</b>	<b>58 594,7</b>	<b>55,7</b>	<b>50,5</b>	<b>40 689,0</b>	<b>44 810,2</b>	<b>43,4</b>	<b>27,4</b>	<b>14 450,0</b>	<b>13 706,6</b>
<b>Mun. Chișinău</b>	<b>41 222,6</b>	<b>44 264,7</b>	<b>55,7</b>	<b>48,1</b>	<b>27 353,9</b>	<b>31 117,2</b>	<b>32,7</b>	<b>24,2</b>	<b>13 780,3</b>	<b>13 075,2</b>
<b>Nord</b>	<b>5 215,4</b>	<b>5 376,4</b>	-	-	<b>4 598,0</b>	<b>4 792,2</b>	-	-	<b>617,4</b>	<b>584,2</b>
mun. Bălți	2 100,4	2 008,5	-	-	1 498,4	1 455,6	-	-	602,0	552,9
Briceni	231,1	236,8	-	-	231,1	236,8	-	-	-	-
Dondușeni	99,0	127,4	-	-	84,3	97,0	-	-	14,7	30,4
Drochia	432,4	556,8	-	-	432,4	556,8	-	-	-	-
Edineț	619,1	642,3	-	-	619,1	641,4	-	-	-	0,9
Fălești	283,5	312,5	-	-	283,5	312,5	-	-	-	-
Florești	321,3	337,2	-	-	321,3	337,2	-	-	-	-
Glodeni	135,0	121,7	-	-	135,0	121,7	-	-	-	-
Ocnîța	208,6	232,9	-	-	208,6	232,9	-	-	-	-
Râșcani	150,6	138,5	-	-	150,6	138,5	-	-	-	-
Sângerei	265,4	282,8	-	-	265,2	282,8	-	-	0,2	-
Soroca	369,0	379,0	-	-	368,5	379,0	-	-	0,5	-
<b>Centru</b>	<b>5 821,6</b>	<b>5 878,3</b>	-	<b>2,4</b>	<b>5 785,7</b>	<b>5 840,3</b>	-	-	<b>35,9</b>	<b>35,6</b>
Anenii Noi	317,1	348,8	-	-	307,6	338,7	-	-	9,5	10,1
Călărași	295,3	290,7	-	-	295,3	290,7	-	-	-	-
Criuleni	187,3	157,9	-	-	187,3	157,9	-	-	-	-
Dubăsari	86,4	87,5	-	-	86,4	87,5	-	-	-	-
Hâncești	488,1	673,9	-	-	488,1	673,9	-	-	-	-
Ialoveni	2 126,9	1 928,5	-	-	2 126,9	1 928,5	-	-	-	-
Nisporeni	221,0	209,6	-	-	221,0	209,6	-	-	-	-
Orhei	734,6	744,1	-	<b>2,4</b>	732,7	740,1	-	-	1,9	1,6
Rezina	266,4	224,3	-	-	266,4	224,3	-	-	-	-
Strășeni	344,3	386,5	-	-	321,1	363,8	-	-	23,2	22,7
Șoldănești	71,2	66,9	-	-	71,2	66,9	-	-	-	-
Telenești	108,9	112,2	-	-	108,9	112,2	-	-	-	-
Ungheni	574,1	647,4	-	-	572,8	646,2	-	-	1,3	1,2
<b>Sud</b>	<b>1 871,7</b>	<b>1 950,2</b>	-	-	<b>1 858,3</b>	<b>1 941,4</b>	-	-	<b>13,4</b>	<b>8,8</b>
Basarabeasca	49,3	39,4	-	-	46,4	36,8	-	-	2,9	2,6
Cahul	703,1	674,3	-	-	693,2	668,1	-	-	9,9	6,2
Cantemir	119,5	144,2	-	-	119,5	144,2	-	-	-	-
Căușeni	397,1	418,4	-	-	397,1	418,4	-	-	-	-
Cimișlia	186,8	223,0	-	-	186,8	223,0	-	-	-	-
Leova	149,6	146,4	-	-	149,6	146,4	-	-	-	-
Ștefan Vodă	151,4	172,5	-	-	150,8	172,5	-	-	0,6	-
Taraclia	114,9	132,0	-	-	114,9	132,0	-	-	-	-
<b>UTA Găgăuzia</b>	<b>1 106,8</b>	<b>1 125,1</b>	-	-	<b>1 093,1</b>	<b>1 119,1</b>	<b>10,7</b>	<b>3,2</b>	<b>3,0</b>	<b>2,8</b>

## COMERȚ INTERIOR

## 20.2. Cifra de afaceri în comerțul cu ridicata și cu amanuntul al autovehiculelor și a motocicletelor, întreținerea și repararea acestora

Regiuni de dezvoltare/ municipii, raioane	2018		2019		2020	
	Mil. lei	In % față de 2017	Mil. lei	In % față de 2018	Mil. lei	In % față de 2019
<b>Total țară</b>	<b>8 448,4</b>	<b>102,1</b>	<b>10 320,1</b>	<b>122,2</b>	<b>10 135,6</b>	<b>98,2</b>
<b>Mun. Chișinău</b>	<b>7 305,4</b>	<b>100,9</b>	<b>9 077,3</b>	<b>124,3</b>	<b>9 011,6</b>	<b>99,3</b>
<b>Nord</b>	<b>376,4</b>	<b>106,5</b>	<b>415,5</b>	<b>110,4</b>	<b>403,9</b>	<b>97,2</b>
mun. Bălți	291,5	107,7	314,2	107,7	304,2	96,8
Briceni	0,7	90,0	4,8	736,6	3,2	66,9
Dondușeni	9,7	102,9	11,1	115,2	11,4	103,1
Drochia	13,9	100,4	14,3	102,8	14,4	100,9
Edineț	4,2	83,4	4,9	121,7	6,4	129,7
Fălești	2,7	107,1	5,5	204,8	8,4	152,0
Florești	3,6	82,4	4,4	125,0	6,9	156,3
Glodeni	2,8	110,9	3,5	123,5	3,5	99,4
Ocnîța	5,2	150,1	5,2	100,9	4,4	84,7
Râșcani	2,5	92,4	2,8	111,7	2,7	96,2
Sângerei	25,6	104,6	24,2	94,6	20,9	86,2
Soroca	14,0	102,3	20,6	146,7	17,5	85,2
<b>Centru</b>	<b>654,7</b>	<b>111,5</b>	<b>711,9</b>	<b>108,7</b>	<b>598,0</b>	<b>84,0</b>
Anenii Noi	32,7	133,1	31,9	97,3	32,4	101,5
Călărași	6,1	116,3	9,6	155,8	10,0	104,3
Criuleni	9,1	195,6	11,0	121,0	13,1	119,2
Dubăsari	0,5	199,7	0,5	102,2	0,8	153,0
Hâncești	45,0	101,2	44,4	98,8	35,7	80,5
Ialoveni	437,0	110,0	487,9	111,5	384,8	78,9
Nisporeni	2,1	124,1	2,2	102,5	2,5	115,8
Orhei	59,5	102,3	63,4	106,5	54,5	85,9
Rezina	5,1	131,0	5,9	115,1	5,9	100,8
Strășeni	29,3	128,8	20,2	69,1	20,7	102,4
Șoldănești	1,5	77,4	2,2	150,8	2,0	90,6
Telenești	11,2	140,3	16,0	148,8	20,3	127,0
Ungheni	15,6	109,8	16,7	107,1	15,3	91,5
<b>Sud</b>	<b>66,8</b>	<b>104,8</b>	<b>70,6</b>	<b>105,7</b>	<b>72,0</b>	<b>102,0</b>
Basarabeasca	0,2	115,4	0,2	98,6	0,2	99,9
Cahul	32,7	97,8	32,8	100,4	33,3	101,6
Cantemir	3,2	98,7	3,8	118,6	5,0	132,3
Căușeni	13,5	112,3	13,7	100,7	12,1	89,1
Cimișlia	7,9	116,3	8,1	102,3	7,4	91,8
Leova	0,8	112,3	2,1	265,4	2,6	120,3
Ștefan Vodă	1,0	113,2	2,4	239,0	2,8	113,5
Taraclia	7,5	115,4	7,5	101,1	8,6	113,6
<b>UTA Găgăuzia</b>	<b>45,1</b>	<b>132,4</b>	<b>44,8</b>	<b>99,5</b>	<b>50,1</b>	<b>111,8</b>

## 21. ANTREPRENORIAT

### **Sursa datelor**

Situațiile financiare prezentate de entități (fără organizații necomerciale, bănci, companii de asigurare și asociații de economii și împrumut).

### **Precizări metodologice**

**Cifra de afaceri** reprezintă suma veniturilor obținute din vânzarea produselor, mărfurilor, prestarea serviciilor și executarea lucrărilor, provenite atât din activitatea principală, cât și din activitățile secundare, exercitate de întreprindere în perioada de referință.

**Profit, pierdere până la impozitare** – reflectă rezultatul financiar al întreprinderii obținut din toate activitățile.

21.1. Principalii indicatori ai activității întreprinderilor<sup>1</sup>

Regiuni de dezvoltare/ municipii, raioane	2019				2020			
	Numărul de întreprinderi raportoare	Numărul mediu de salariați	Venituri din vânzări, mil. lei	Profit(+) Pierdere (-) până la impozi tare, mil. lei	Numărul de întreprinderi raportoare	Numărul mediu de salariați	Venituri din vânzări, mil. lei	Profit(+) Pierdere (-) până la impozi tare, mil. lei
<b>Total țară</b>	<b>56 714</b>	<b>552 113</b>	<b>397 910,6</b>	<b>26 247,4</b>	<b>58 063</b>	<b>526 738</b>	<b>381 896,1</b>	<b>18 541,4</b>
<b>Mun. Chișinău</b>	<b>35 445</b>	<b>332 562</b>	<b>286 546,1</b>	<b>20 220,7</b>	<b>36 056</b>	<b>315 279</b>	<b>272 002,7</b>	<b>13 921,1</b>
<b>Nord</b>	<b>7 287</b>	<b>90 897</b>	<b>43 964,9</b>	<b>2 327,3</b>	<b>7 534</b>	<b>87 261</b>	<b>45 280,7</b>	<b>1 942,7</b>
mun. Bălți	2 724	37 212	19 896,8	831,3	2 731	35 662	20 551,6	571,5
Briceni	362	4 594	1 748,2	217,8	398	4 313	1 934,4	279,2
Dondușeni	202	2 349	1 118,1	101,5	204	2 122	1 251,8	-12,3
Drochia	507	6 010	4 079,4	75,0	515	5 821	4 294,0	158,2
Edineț	385	6 949	5 039,5	260,4	440	7 099	5 025,6	319,9
Fălești	372	5 751	1 498,1	53,7	389	5 516	1 509,9	56,3
Florești	474	6 329	2 574,5	186,4	470	5 947	2 446,7	99,0
Glodeni	275	3 228	1 145,2	71,1	329	3 268	1 229,1	78,3
Ocnîța	227	2 547	865,0	74,3	239	2 557	927,6	101,6
Râșcani	459	4 254	1 580,6	143,2	452	4 058	1 560,9	126,1
Sângerei	472	3 563	1 528,1	119,7	490	3 528	1 457,6	4,9
Soroca	828	8 111	2 891,4	192,9	877	7 370	3 091,5	160,0
<b>Centru</b>	<b>9 174</b>	<b>77 830</b>	<b>46 854,6</b>	<b>2 685,2</b>	<b>9 458</b>	<b>74 819</b>	<b>44 980,6</b>	<b>2 271,4</b>
Anenii Noi	756	7 359	4 321,7	336,1	776	7 622	4 501,4	209,7
Călărași	412	4 009	1 265,1	76,1	448	3 759	1 230,0	114,1
Criuleni	592	4 443	2 717,5	150,4	613	4 207	2 791,7	141,2
Dubăsari	259	1 580	1 283,7	22,4	272	1 490	1 608,4	60,6
Hâncești	859	6 804	3 699,8	208,7	871	6 495	3 564,7	160,0
Ialoveni	1 376	10 905	8 761,9	527,3	1 408	10 390	8 311,5	447,0
Nisporeni	418	3 399	2 158,2	95,3	433	3 044	1 881,9	120,9
Orhei	1 368	13 398	6 069,4	133,6	1 415	12 522	5 340,3	158,1
Rezina	389	3 450	3 526,7	323,4	394	3 364	3 874,5	346,7
Strășeni	1 027	7 142	6 003,2	386,9	1 060	6 589	5 240,0	192,0
Șoldănești	294	2 267	758,1	73,8	293	2 100	637,8	42,4
Telenești	334	2 747	1 257,2	87,8	372	3 068	1 163,1	19,0
Ungheni	1 090	10 327	5 032,1	263,2	1 103	10 169	4 835,3	259,8
<b>Sud</b>	<b>3 107</b>	<b>33 447</b>	<b>11 788,4</b>	<b>651,5</b>	<b>3 220</b>	<b>32 096</b>	<b>11 339,3</b>	<b>278,8</b>
Basarabeasca	138	1 088	282,6	-3,5	143	1 152	242,8	-27,5
Cahul	858	10 334	3 131,0	134,5	896	9 684	3 162,1	199,4
Cantemir	200	3 124	1 551,3	84,9	204	2 729	1 237,9	-63,7
Căușeni	583	5 779	2 059,1	79,2	601	5 966	2 023,4	-60,7
Cimișlia	401	3 941	1 567,2	98,4	412	3 678	1 456,3	11,2
Leova	252	1 789	666,3	50,4	263	1 789	532,4	-44,6
Ștefan Vodă	384	4 090	1 388,8	155,1	408	3 858	1 315,1	183,2
Taraclia	291	3 302	1 142,1	52,5	293	3 240	1 369,3	81,7
<b>UTA Găgăuzia</b>	<b>1 701</b>	<b>17 377</b>	<b>8 756,5</b>	<b>362,8</b>	<b>1 795</b>	<b>17 283</b>	<b>8 292,8</b>	<b>127,3</b>

<sup>1</sup> Informația este elaborată în baza datelor rapoartelor financiare (contabile) prezentate de agenții economici (fără organizații necomerciale, bănci, companii de asigurare și asociații de economii și împrumut)

Notă: Informația în profil teritorial este elaborată după amplasarea sediului central al întreprinderii mamă



© Biroul Național de Statistică  
al Republicii Moldova, 2021  
Chișinău, str. Grenoble 106  
tel. 022 403 000  
E-mail: [moldstat@statistica.gov.md](mailto:moldstat@statistica.gov.md)  
Site oficial: <http://www.statistica.gov.md>