

**ASPECTE PRIVIND NIVELUL DE
TRAI AL POPULAȚIEI ÎN 2009**
(Rezultatele cercetării bugetelor gospodăriilor casnice)

***ASPECTS OF THE STANDARD
OF LIVING OF POPULATION IN 2009***
(*Results of the Household Budget Survey*)

PREFAȚĂ

„Aspecte privind nivelul de trai al populației în 2009” este o publicație statistică anuală, ce conține informație privind nivelul de bunăstare al populației și în special, a veniturilor, cheltuielilor, condițiilor de trai, posedarea mărfurilor de folosință îndelungată, consumului în gospodărie etc. Informația prezentată în publicația dată este o generalizare a rezultatelor Cercetării bugetelor gospodăriilor casnice (CBGC) pentru anul 2009.

Pentru indicatorii de bază sunt expuse precizări metodologice. Informația este prezentată atât pentru total țară, cât și pentru mediul urban și rural. În cercetare nu a fost cuprinsă populația din partea stîngă a Nistrului și municipiul Bender.

Publicația este destinată unui spectru larg de utilizatori în scopuri științifice, analitice, de studii, informare, etc. Este structurată în 7 capitole cu material tabelar și grafic.

În 2006 CBGC a fost modificată substanțial, principalele schimbări fiind cu referire la cadrul de eșantionare (eșantion și aria de acoperire) și îmbunătățirea instrumentarului de colectare a datelor (chestionarele).

Suntem recunoscutări tuturor gospodăriilor ce au participat la cercetare, operatorilor de interviu, controlorilor, precum și altor persoane implicate în efectuarea cercetării.

FOREWORD

“Aspects of the Standard of Living of Population in 2009” is an annual statistical publication containing detailed information on income, expenditure, housing conditions, household food consumption, availability of durable goods etc. The current publication presents a generalization of the results of the Household Budget Survey (HBS) in 2009.

Some methodological specifications for the main indicators are also presented. The information is presented both for the country as a whole and for urban and rural areas separately. The population from the left bank of the river Nistru and from Bender Municipality was not covered by the survey.

The publication targets a large spectrum of users for scientific and analytical purposes, studies, information etc. It contains seven chapters with tables and graphics.

In 2006 the HBS was substantially modified in two main areas: the way in which households are selected (sampling frame and sampling areas), and the data collection tools (questionnaires).

We express our gratitude to all households, interviewers and supervisors, as well as all other persons involved in the survey.

CUPRINS CONTENTS

I. DESCRIEREA GENERALĂ A CERCETĂRII	8
GENERAL DESCRIPTION OF SURVEY	8
II. GLOSAR	16
GLOSSARY	16
III. CARACTERISTICA GOSPODĂRIILOR	22
CHARACTERISTICS OF THE HOUSEHOLDS	22
3.1 Mărimea medie a gospodăriei, după principalele caracteristici	23
Average size of households, by main characteristics	23
3.2 Mărimea medie a gospodăriilor, pe zone	24
Average size of households, by zones	24
3.3 Numărul mediu de copii în gospodărie, pe mediu și decile	24
Average number of children in household, by area and deciles	24
3.4 Distribuția gospodăriilor, după mărime și mediu	24
Distribution of households, by size and area	24
3.5 Distribuția gospodăriilor, după mărime și zone	25
Distribution of households, by size and zones	25
3.6 Distribuția gospodăriilor, după tip și mediu	25
Distribution of households, by type and area	25
3.7 Distribuția gospodăriilor, după tip și zone	25
Distribution of households, by type and zones	25
3.8 Distribuția gospodăriilor, după statutul socio-economic și mediu	26
Distribution of households, by social-economic status and area	26
3.9 Distribuția gospodăriilor, după statutul socio-economic și zone	26
Distribution of households, by social-economic status and zones	26
3.10 Distribuția gospodăriilor, după numărul de copii în gospodărie și mediu	26
Distribution of households, by number of children in household and area	26
3.11 Distribuția gospodăriilor, după numărul de copii în gospodărie și zone	27
Distribution of households, by number of children in household and zones	27
3.12 Distribuția gospodăriilor, după statutul socio-economic și mărimea gospodăriei	27
Distribution of households, by social-economic status and household size	27
3.13 Distribuția gospodăriilor, după mărime și statutul socio-economic al gospodăriei	27
Distribution of households, by size and social-economic status of household	27
3.14 Distribuția gospodăriilor, după statutul socio-economic al gospodăriei și numărul de copii în gospodărie	28
Distribution of households, by social-economic status of household and number of children in household	28
3.15 Distribuția gospodăriilor, după numărul de copii și statutul socio-economic al gospodăriei	28
Distribution of households, by number of children and social-economic status of household	28
3.16 Distribuția gospodăriilor, pe decile și tipul gospodăriei	29
Distribution of households, by deciles and household type	29
3.17 Distribuția gospodăriilor, după tipul gospodăriei și decile	29
Distribution of households, by household type and deciles	29
3.18 Distribuția gospodăriilor pe decile și statutul socio-economic al gospodăriei	30
Distribution of households, by deciles and social-economic status of household	30
3.19 Distribuția gospodăriilor, după statutul socio-economic al gospodăriei și decile	30
Distribution of households, by social-economic status of household and deciles	30
3.20 Distribuția gospodăriilor, după mărime și decile	31
Distribution of households, by size and deciles	31
3.21 Distribuția gospodăriilor, pe decile și mărimea gospodăriei	31
Distribution of households, by deciles and household size	31
3.22 Distribuția gospodăriilor, după numărul de copii în gospodărie și decile	32
Distribution of households, by number of children in household and deciles	32
3.23 Distribuția gospodăriilor, pe decile și numărul de copii în gospodărie	32
Distribution of households, by deciles and number of children in household	32
3.24 Principalele caracteristici ale membrilor gospodăriei, pe mediu	33
Main characteristics of household members, by area	33
3.25 Principalele caracteristici ale membrilor gospodăriei, pe zone	33
Main characteristics of household members, by zones	33
3.26 Distribuția membrilor gospodăriei, după principala sursă de venit și mediu	34
Distribution of household members, by main source of income and area	34
3.27 Distribuția membrilor gospodăriei, după principala sursă de venit și zone	34
Distribution of household members, by main source of income and zones	34
3.28 Distribuția membrilor gospodăriei, după principala sursă de venit și grupe de vîrstă	35
Distribution of household members, by main source of income and age group	35
3.29 Distribuția membrilor gospodăriei, după principala sursă de venit și sexe	35
Distribution of household members, by main source of income and sex	35
3.30 Repartizarea membrilor gospodăriei, pe decile, grupe de vîrstă și sexe	36
Distribution of household members, by deciles, age group and sex	36
3.31 Repartizarea membrilor gospodăriei, pe decile, grupe de vîrstă și sexe, în mediul urban	37
Distribution of household members, by deciles, age group and sex in urban area	37
3.32 Repartizarea membrilor gospodăriei, pe decile, grupe de vîrstă și sexe, în mediul rural	38
Distribution of household members, by deciles, age group and sex, in rural area	38
IV. VENITURILE GOSPODĂRIILOR	39
HOUSEHOLD INCOME	39
4.1 Veniturile disponibile , pe mediu	40

Disposable income, by area.....	40
4.2 Repartizarea venitului disponibil, pe surse de formare și mediu.....	40
Distribution of disposable income, by source and area.....	40
4.3 Structura veniturilor disponibile, pe zone.....	41
Structure of disposable income, per zones.....	41
4.4 Evoluția trimestrială a veniturilor disponibile în termeni reali (ianuarie=100%).....	41
Quartely evolution of disposable income in real value (january=100%).....	41
4.5 Structura veniturilor disponibile, pe trimestre și mediu.....	42
Structure of disposable income, per quarters and area.....	42
4.6 Structura veniturilor disponibile, după statutul socio-economic al gospodăriei.....	43
Structure of disposable income, by social-economic status of household.....	43
4.7 Structura veniturilor disponibile, după tipul gospodăriei.....	44
Structure of disposable income, by household type.....	44
4.8 Structura veniturilor disponibile, după tipul gospodăriei și medii.....	45
Structure of disposable income, by household type and area.....	45
4.9 Structura veniturilor disponibile, după tipul gospodăriei.....	46
Structure of disposable income, by type of household.....	46
4.10 Structura veniturilor disponibile, după numărul de copii în gospodărie.....	47
Structure of disposable income, by number of children in household.....	47
4.11 Structura veniturilor disponibile, după numărul de copii în gospodărie și mediu.....	48
Structure of disposable income, by number of children in household and area.....	48
4.12 Structura veniturilor disponibile, după mărimea gospodăriei.....	49
Structure of disposable income, by household size.....	49
4.13 Structura veniturilor disponibile, după mărimea gospodăriei și mediu.....	50
Structure of disposable income, by household size and area.....	50
4.14 Repartizarea veniturilor disponibile, pe grupe de vîrstă a capului gospodăriei.....	51
Distribution of disposable income, by age group of household head.....	51
4.15 Repartizarea veniturilor disponibile, pe grupe de vîrstă a capului gospodăriei și mediu.....	52
Distribution of disposable income, by age group of household head and area.....	52
4.16 Repartizarea veniturilor disponibile, după sexul capului gospodăriei.....	53
Distribution of disposable income, by sex of household head.....	53
4.17 Repartizarea veniturilor disponibile, după sexul capului gospodăriei și mediu.....	53
Distribution of disposable income, by sex of household head and area.....	53
4.18 Repartizarea veniturilor disponibile, pe grupe de vîrstă, sexe și mediu a capului gospodăriei.....	54
Distribution of disposable income, by age group, sex and area of household head.....	54
4.19 Repartizarea veniturilor disponibile, după nivelul de studii al capului gospodăriei.....	55
Distribution of disposable income, by education level of household head.....	55
4.20 Repartizarea veniturilor disponibile, după nivelul de studii al capului.....	56
gospodăriei și mediu.....	56
Distribution of disposable income, by education level of household head and area.....	56
4.21 Repartizarea veniturilor disponibile, pe quintile și mediu.....	57
Distribution of disposable income, by quintiles and area.....	57
4.22 Structura veniturilor disponibile, pe decile.....	58
Structure of disposable income, by deciles.....	58
4.23 Structura veniturilor disponibile, pe decile și mediul urban.....	59
Structure of disposable income, by deciles and urban area.....	59
4.24 Structura veniturilor disponibile, pe decile și mediul rural.....	60
Structure of disposable income, by deciles and rural area.....	60
4.25 Repartizarea populației, după mărimea medie a veniturilor disponibile bănești.....	61
și mediu.....	61
Distribution of population, by average size of disposable cash income and area.....	61
4.26 Repartizarea populației, după mărimea medie a veniturilor disponibile bănești.....	61
și numărul de copii în gospodărie.....	61
Distribution of population, by average size of disposable cash income.....	61
and number of children in household.....	61
4.27 Repartizarea populației, după mărimea medie a veniturilor disponibile bănești.....	62
și categorii de populație.....	62
Distribution of population, by average size of disposable cash income.....	62
and category of population.....	62
4.28 Repartizarea veniturilor disponibile, pe quintile și mediu.....	63
Distribution of disposable income, by quintiles and area.....	63
4.29 Repartizarea veniturilor disponibile, pe quintile și zone.....	63
Distribution of disposable income, by quintiles and zones.....	63
V. CHELTUIELILE GOSPODĂRIILOR.....	64
HOUSEHOLD EXPENDITURE.....	64
5.1 Structura cheltuielilor de consum, pe mediu.....	65
Distribution of consumption expenditure, by area.....	65
5.2 Repartizarea cheltuielilor de consum, pe surse de formare și mediu.....	65
Distribution of consumption expenditure, by source and area.....	65
5.3 Structura cheltuielilor de consum, pe zone.....	66
Distribution of consumption expenditure, by zones.....	66
5.4 Evoluția cheltuielilor de consum în termeni reali, pe mediu.....	66
Evolution of consumption expenditures in real terms, by area.....	66
Distribution of consumption expenditure, per quarters and area.....	67
5.6 Structura cheltuielilor de consum ale populației.....	68
Structure of consumption expenditure of population.....	68
5.7 Structura cheltuielilor de consum ale populației din mediul urban.....	68
Structure of consumption expenditure of population in urban area.....	68
5.8 Structura cheltuielilor de consum ale populației din mediul rural.....	68
Structure of consumption expenditure of population in rural area.....	68
5.9 Structura cheltuielilor de consum, după statutul socio-economic al gospodăriei.....	69
Structure of consumption expenditure, by social-economic status of household.....	69
5.10 Ponderea cheltuielilor bănești în cheltuieli de consum, după statutul socio-economic al gospodăriei.....	69

Share of cash expenditure in consumption expenditure, by social-economic status of household	69
5.11 Structura cheltuielilor de consum, după tipul gospodăriei	70
Structure of consumption expenditure, by household type	70
5.12 Ponderea cheltuielilor bănești în cheltuieli de consum, după statutul socio-economic al gospodăriei și mediu	70
Share of cash expenditure in consumption expenditure, by social-economic status of household and area	70
5.13 Structura cheltuielilor de consum, după tipul gospodăriei	71
Structure of consumption expenditure, by type of household	71
5.14 Ponderea cheltuielilor bănești în cheltuieli de consum, după tipul gospodăriei	71
Share of cash expenditure in consumption expenditure, by type of household	71
5.15 Structura cheltuielilor de consum, după tipul gospodăriei și mediu	72
Structure of consumption expenditure, by household type and area	72
5.16 Repartizarea cheltuielilor de consum, după numărul de copii în gospodărie	73
Distribution of consumption expenditure, by number of children in household	73
5.17 Ponderea cheltuielilor bănești în cheltuieli de consum, după numărul de copii în gospodărie și mediu	73
Share of cash expenditure in consumption expenditure, by number of children in household and area	73
5.18 Repartizarea cheltuielilor de consum, după numărul de copii în gospodărie și mediu	74
Distribution of consumption expenditure, by number of children in household and area	74
5.19 Structura cheltuielilor de consum, după mărimea gospodăriei	75
Structure of consumption expenditure, by household size	75
5.20 Ponderea cheltuielilor bănești în cheltuieli de consum, după mărimea gospodăriei	75
Share of cash expenditure in consumption expenditure, by household size	75
5.21 Structura cheltuielilor de consum, după mărimea gospodăriei și mediu	76
Structure of consumption expenditure, by household size and area	76
5.22 Repartizarea cheltuielilor de consum, după vârsta capului gospodăriei	77
Distribution of consumption expenditure, by age of household head	77
5.23 Repartizarea cheltuielilor de consum, după vârsta capului gospodăriei și mediu	78
Distribution of consumption expenditure, by age of household head and area	78
5.24 Repartizarea cheltuielilor de consum, după sex al capului gospodăriei	79
Distribution of consumption expenditure, by sex of household head	79
5.25 Repartizarea cheltuielilor de consum, după vârsta capului gospodăriei și mediu	79
Distribution of consumption expenditure, by age of household head and area	79
5.26 Repartizarea cheltuielilor de consum, după vîrstă și sex al capului gospodăriei	80
Distribution of consumption expenditure, by age and sex of household head	80
5.27 Repartizarea cheltuielilor de consum, după nivelul de studii al capului gospodăriei	81
Distribution of consumption expenditure, by education level of household head	81
5.28 Repartizarea cheltuielilor de consum, după nivelul de studii al capului gospodăriei și mediu	82
Distribution of consumption expenditure, by education level of household head and area	82
5.29 Repartizarea cheltuielilor de consum, pe quintile și mediu	83
Distribution of consumption expenditure, by quintiles and area	83
5.30 Structura cheltuielilor de consum, pe decile	84
Structure of consumption expenditure, by deciles	84
5.31 Structura cheltuielilor de consum, pe decile și mediu	85
Structure of consumption expenditure, by deciles and area	85
5.32 Structura cheltuielilor de consum	86
Structure of consumption expenditure	86
5.33 Structura cheltuielilor de consum în mediul urban	88
Structure of consumption expenditure in urban area	88
5.34 Structura cheltuielilor de consum în mediul rural	90
Structure of consumption expenditure in rural area	90
5.35 Repartizarea cheltuielilor pentru produse alimentare, după surse de formare și mediu	92
Distribution of food expenditure, by main source and area	92
5.36 Puterea de cumpărare a veniturilor bănești pe mediu	93
Purchasing power of cash income by area	93
5.37 Puterea de cumpărare a veniturilor bănești pe zone	93
Purchasing power of cash income by zones	93

VI. CONDIȚIILE DE TRAI **94**

LIVING CONDITIONS **94**

6.1 Principalele caracteristici ale locuințelor, pe mediu	95
Main characteristics of dwellings, by area	95
6.2 Principalele caracteristici ale locuințelor, pe zone	96
Main characteristics of dwellings, by zones	96
6.3 Suprafața locuibilă a locuințelor, pe mediu	97
Living floor space of dwellings, by area	97
6.4 Suprafața locuibilă a locuințelor, pe zone	97
Living floor space of dwellings, by zones	97
6.5 Distribuția gospodăriilor, după numărul de camere și mediu	98
Distribution of households, by number of rooms and area	98
6.6 Distribuția gospodăriilor, după numărul de camere și zone	98
Distribution of households, by number of rooms and zones	98
6.7 Distribuția gospodăriilor, după mărimea locuințelor deținute, pe mediu	99
Distribution of households, by dwellings size, by area	99
6.8 Distribuția gospodăriilor, după mărimea locuințelor deținute, pe zone	99
Distribution of households, by dwellings size, by zones	99
6.9 Distribuția gospodăriilor cu copii, după mărimea locuințelor deținute	100
Distribution of households with children, by dwellings size	100
6.10 Distribuția gospodăriilor, după mărimea locuințelor deținute	100
Distribution of households, by dwellings size	100
6.12 Suprafața locuibilă în medie pe o persoană, după tipul locuinței	101
Average living floor space per person, by dwelling type	101
6.13 Distribuția gospodăriilor, după tipul locuinței și mărimea gospodăriei	102
Distribution of households, by dwelling type and household size	102
6.14 Suprafața locuibilă în medie pe o persoană, după mărimea gospodăriei și mediu	102

Living floor space per person, by household size and area.....	102
6.15 Distribuția gospodăriilor, după tipul locuinței și numărul de copii în gospodărie.....	103
Distribution of households, by dwelling type and number of children in household.....	103
6.16 Suprafața locuibilă în medie pe o persoană, după numărul de copii.....	103
în gospodărie și mediu.....	103
Living floor space per person, by number of children in household and area.....	103
6.17 Principalele caracteristici ale locuințelor, pe quintile și decile.....	104
Main characteristics of dwellings, by quintiles and deciles.....	104
6.18 Suprafața locuibilă în medie pe o persoană, pe decile.....	105
Average living floor space per person, by deciles.....	105
6.19 Distribuția gospodăriilor, după mărimea locuințelor deținute, quintile și decile.....	105
Distribution of households, by dwelling size, quintiles and deciles.....	105
6.21 Nivelul de bunăstare al gospodăriilor, pe zone.....	106
Level of welfare of households, by zones.....	106
6.22 Nivelul de bunăstare al gospodăriilor, după tip și mediu.....	107
Level of welfare of households, by type and area.....	107
6.23 Înzestrarea gospodăriilor cu bunuri de folosință îndelungată, pe mediu.....	108
Household in possession of durable goods, by area.....	108
6.24 Înzestrarea gospodăriilor cu bunuri de folosință îndelungată, pe zone.....	108
Household in possession of durable goods, by zones.....	108
6.25 Înzestrarea gospodăriilor cu bunuri de folosință îndelungată, pe mediu.....	109
Households in possession of durable goods, by area.....	109
6.26 Înzestrarea gospodăriilor cu bunuri de folosință îndelungată, pe zone.....	109
Households in possession of durable goods, by zones.....	109
6.27 Distribuția bunurilor de folosință îndelungată, după durata de exploatare.....	110
Distribution of durable goods, by period of use.....	110
6.28 Înzestrarea gospodăriilor cu bunuri de folosință îndelungată, după mărimea gospodăriei și mediu.....	111
Households in possession of durable goods, by household size and area.....	111
6.29 Înzestrarea gospodăriilor cu bunuri de folosință îndelungată, după numărul de copii în gospodărie și mediu.....	112
Households in possession of durable goods, by number of children in.....	112
household and area.....	112
6.30 Înzestrarea gospodăriilor cu bunuri de folosință îndelungată, pe quintile,.....	113
decile și mediu.....	113
Households in possession of durable goods, by quintiles, deciles and area.....	113
6.31 Ponderea gospodăriilor ce dispun de bunuri de folosință îndelungată,.....	114
pe quintile și mediu.....	114
Share of households in possession of durable goods, by quintiles and area.....	114
6.32 Aprecierea nivelului de trai, pe mediu.....	115
Assessment of the standard of living, by area.....	115
6.33 Aprecierea nivelului de trai, pe zone.....	116
Assessment of the standard of living, by zones.....	116
6.34 Aprecierea nivelului de trai, după mărimea gospodăriei.....	117
Assessment of the standard of living, by household size.....	117
6.35 Aprecierea nivelului de trai, după numărul de copii în gospodărie.....	118
Assessment of the standard of living, by number of children in household.....	118
6.36 Aprecierea nivelului de trai, după statutul socio-economic al gospodăriei.....	119
Assessment of the standard of living, by social-economic status of household.....	119
6.37 Aprecierea nivelului de trai, pe quintile și decile.....	120
Assessment of the standard of living, by quintiles and deciles.....	120
6.38 Aprecierea nivelului de trai al gospodăriei, după caracteristicile locuințelor.....	121
Assessment of the standard of living of household, by dwelling characteristics.....	121
6.39 Aprecierea nivelului de trai al gospodăriei, după posesia mărfurilor de.....	122
folosință îndelungată.....	122
Assessment of the standard of living of household, by possession of.....	122
durable goods.....	122
VII. CONSUMUL PRODUSELOR ALIMENTARE.....	123
ÎN GOSPODĂRIE.....	123
HOUSEHOLD FOOD CONSUMPTION.....	123
7.1 Consumul principalelor produse alimentare, pe mediu.....	124
Main food consumption, by area.....	124
7.2 Consumul principalelor produse alimentare, pe zone.....	124
Main food consumption, by zones.....	124
7.3 Consumul produselor alimentare, după numărul de copii în gospodărie.....	125
Food consumption, by number of children in household.....	125
7.4 Consumul produselor alimentare, după mărimea gospodăriei.....	125
Food consumption, by household size.....	125
7.5 Consumul produselor alimentare, după statutul socio-economic.....	126
al gospodăriei.....	126
Food consumption, by social-economic status of household.....	126
7.6 Consumul produselor alimentare, pe quintile.....	126
Food consumption, by quintiles.....	126
7.7 Consumul alimentar, exprimat în calorii și factori nutritivi, pe mediu.....	127
Food consumption in calories and nutritive factors, by area.....	127
7.8 Consumul alimentar, exprimat în calorii și factori nutritivi, pe zone.....	127
Food consumption in calories and nutritive factors, by zones.....	127
7.9 Aportul caloric al principalelor produse alimentare, pe mediu.....	128
Caloric contribution of main food products, by area.....	128
7.10 Aportul caloric al principalelor produse alimentare, pe zone.....	128
Caloric contribution of main food products, by zones.....	128
7.11 Aportul principalelor produse obținute din activitatea individuală agricolă, în total consum de produse alimentare, pe mediu.....	129
Contribution of main products obtained from individual agricultural activity in the total food consumption, by area.....	129

I. Descrierea generală a cercetării

General Description of Survey

Obiectivele cercetării. Cercetarea bugetelor gospodăriilor casnice (CBGC) este un studiu selectiv, care are drept scop determinarea multiaspectuală a nivelului de trai al populației prin prisma veniturilor și cheltuielilor, precum a indicatorilor nemonetari cu referire la educație, sănătate, activitate economică, condiții de trai, bunuri de folosință durabilă și aprecierea nivelului de trai de către populație.

Informația obținută în baza acestei cercetări este utilizată în principal pentru determinarea nivelului de trai al populației, dar și pentru calcularea ponderilor pentru Indicele Prețurilor de Consum și consumului final al gospodăriilor. În contextul măsurării nivelului de trai al populației, CBGC este utilizată pentru calcularea pragului sărăciei și a indicatorilor, care caracterizează sărăcia, fiind posibilă și evaluarea impactului a diferitor programe și reforme asupra situației socio-economice a populației.

Sfera de cuprindere. În cercetare sunt incluse toate persoanele din cadrul gospodăriilor individuale selectate aleator de pe teritoriul țării. Nu sunt cuprinse în cercetare persoanele care locuiesc în unitățile instituționale precum închisorile, sanatoriile, casele pentru bătrâni, orfelinatele, căminele studentești etc., excepție fiind căminele muncitorești care sunt incluse în cercetare.

Instrumentarul cercetării. Pentru colectarea informației sunt utilizate Chestionarul principal al gospodăriei și Registrul gospodăriei. Adițional sunt folosite instrucțiunea de completare, fișa non-răspunsurilor, lista gospodăriilor selectate, scrisoarea către gospodărie.

Metode de înregistrare a datelor. Se utilizează două metode de înregistrare a datelor: *interviul* și *autoînregistrările*. În chestionarul principal al gospodăriei înregistrarea datelor se face pe bază de interviu, iar Registrul gospodăriei fiind completat nemijlocit de către gospodării.

Completarea chestionarului principal presupune întreținerea unor discuții cu fiecare membru al gospodăriei, iar dacă aceasta nu este posibil, informațiile sunt obținute de la capul gospodăriei, soț/soție sau altă persoană adultă care poate oferi informații complete despre celelalte persoane din gospodărie, cât și despre gospodărie în ansamblu.

Completarea registrului gospodăriei se efectuează de către un membru adult al gospodăriei care este disponibil să facă înregistrări corecte, zilnice sau la perioade cât mai scurte de timp. În caz dacă membrii gospodăriei nu sunt în stare să efectueze parțial sau integral autoînregistrări din motive obiective (bătrâni, bolnavi etc.) înregistrarea datelor se face pe bază de interviu de către anchetator.

Perioada de referință. Perioada pentru care se înregistrează datele în Chestionarul principal al gospodăriei și Registrul gospodăriei este luna calendaristică, iar pentru unele categorii de mărfuri și servicii inclusiv și ultimele 6 - 12 luni.

Survey objectives. The Household Budget Survey (HBS) is a nationally representative survey that provides information on living standards in Moldova through the collection of households income and consumption data, as well as non-monetary indicators covering education, health, employment, housing, asset ownership, and self-assessed living conditions.

Information obtained from this survey is used primarily to monitor living standards, but also to calculate the weights for the Consumption Price Index, and the households final consumption (providing various estimates for the national accounts). More specifically for monitoring living conditions, the HBS is used to calculate poverty lines and poverty measures and generate poverty profiles that describe poverty characteristics and assessing how policies and programs affect the socio-economic situation of the population.

Coverage. The survey covers all persons from individual households randomly selected from the territory of the country. The survey does not include persons living in institutions such as prisons, resorts, old people's homes, orphanages, hostels etc., except for workers' hostels that are included in the survey.

Survey tools. The main household questionnaire and the household diary form are used for the collection of information. The guidelines for questionnaire recording, the non-responses form, the list of selected households and the letter addressed to the household are also used.

Method of registration of data. Two methods are used for data registration: *interviews and self-recording*. The main household questionnaire records data by means of interviews and the diary records data through a self-recording by households.

The main household questionnaire involves discussions held with each member of the household, and if this is not possible, the information is obtained from the head of the household, husband/wife or another adult who can offer complete information about the members of the household and about the household as a whole.

The household diary is filled in by an adult member of the household who is available to keep correct daily records or at as short an interval as possible. If due to some objective reasons the members of the household (old or sick people) are not able to record data themselves, either partially or integrally, the interviewer shall collect data by means of interview.

Reference period. One calendar month is the period during which data are recorded in the main household questionnaire and the household diary, for some type of goods and services as a reference period the last 6 to 12 months are used as well.

Perioada de înregistrare. Chestionarul principal al gospodăriei se completează pe parcursul a celor trei vizite obligatorii efectuate de către operatorul de interviu la domiciliul gospodăriei. Registrul gospodăriei este format din două părți: prima se completează în primele două săptămâni ale lunii, iar a doua parte în următoarele două săptămâni.

Eșantionare. Anual pentru Cercetarea Bugetelor Gospodăriilor Casnice este utilizat un eșantion net de 9768 gospodării.

Eșantionul este unul probabilistic reprezentativ la nivel național, pe medii de reședință și pe zone statistice: Nord, Centru, Sud și mun. Chișinău.

Pentru CBGC este utilizat un sondaj complex probabilistic, în două trepte (bistadial).

Baza de sondaj:

- la I etapă - UPE-urile create (unități administrative teritoriale de nivelul II)
- la II etapă - listele de la Recensământul populației 2004 combinate cu listele obținute de la furnizorii de energie electrică

Volumul eșantionului: la I etapă - 129 UPE-uri, iar la a II etapă trimestrial - 2442 gospodării.

Metoda de eșantionare:

- la I etapă - sondaj stratificat proporțional utilizând procedeul de extragere cu probabilități inegale proporționale cu mărimea UPE-urilor;
- la II etapă - sondaj simplu aleatoriu fără revenire.

Schema de rotație:

- la I etapă, anual, începând cu anul 2008 o dată la 2 ani circa 20 % din UPE-uri vor fi înlocuite cu altele noi;
- la a II etapă de eșantionare schema de rotație presupune participarea pe parcursul a 5 ani consecutivi a jumătate din gospodării ce au nimerit în eșantion. Cealaltă jumătate va fi compusă din gospodării noi.

Organizarea cercetării. Pentru efectuarea activităților de colectare, verificare, introducere și transmitere a datelor sunt organizate echipe în teren, care de regulă sunt formate din 2-4 operatori de interviu și un controlor/operator. În total în cercetare sunt încadrați 150 operatori de interviu care colectează informația în cele 28 localități urbane și 97 rurale selectate aleator pentru acest scop. Pentru verificarea, introducerea și transmiterea informației la sediul central al BNS în teren activează 27 centre dotate cu echipament tehnic și care deservește localitățile cercetate din vecinătate. Sarcina ce revine fiecărui anchetator este de 4 gospodării lunar pentru localitățile din mediul rural, 6 – orașe mici și 10 în orașe mari (Chișinău și Bălți).

Recording period. The main household questionnaire is filled in during three compulsory visits made by the interviewer to the household. The household diary is composed of two parts: the first part is filled in during the first fortnight, and the second part during the next fortnight.

Sampling. The net sample for Household Budget Survey consists of 9768 households, annually.

The sample it is a probabilistic one and is representative for the whole country, residence areas and statistical zones: North, Centre, South and mun. Chișinău

For sampling was used a complex probabilistic two stages design.

Sample frame:

- 1st stage – PSUs created (2nd level of administrative units)
- 2nd stage – Census lists (2004) and lists of private electricity consumers

Sample size: 1st stage - 129 PSUs, 2nd stage - 2442 households quarterly.

Sampling procedure:

- 1st stage – sampling with probabilities proportional to size (PPS) in each strata;
- 2nd stage – simple random sample (SRS) of households in each PSU.

Rotation scheme:

- 1st stage – starting with 2008 year every second year about 20% of PSUs will be annually replaced;
- 2nd stage – one half of households will participate in the survey during the 5 consecutive years and the rest of households will be replaced with the new ones.

Survey organization. Teams usually composed of 2-4 interviewers and 1 supervisor/operator are organized in the field to carry out the collection, back check, data input and transmission of data. There are 150 interviewers in total involved in the survey who collect information from 28 urban localities and 97 rural localities selected randomly for this purpose. There are 27 regional statistical centres equipped with computers which input and transmit data to the NBS headquarter and provide services to the surveyed localities from the neighbourhood. The task of each interviewer is to visit 4 households monthly in rural area, 6 households in towns and 10 households in big cities (Chisinau and Balti).

SUMAR

Caracteristica gospodăriilor. Conform datelor Cercetării Bugetelor Gospodăriilor Casnice mărimea medie a unei gospodării a constituit 2,7 persoane. Repartizarea gospodăriilor casnice după numărul de persoane în gospodărie relevă o preponderență a gospodăriilor formate din 1-2 persoane (51,8%), gospodăriile din 4 și mai multe persoane fiind prezentate în proporție de 27,3% din total gospodării. Gospodăriile numeroase (4 și mai multe persoane) sunt caracteristice în special pentru mediul rural, iar cele mai puțin numeroase pentru mediul urban.

Din total gospodării, 39,9% au în întreținere copii sub 18 ani, din care 52,8% au un copil, 37,0% - doi copii, iar 10,2% - trei și mai mulți copii. Gospodăriile cu 3 și mai mulți copii sunt caracteristice mediului rural, ponderea acestora fiind de 5,8% față de 1,9%. În mediul urban cele mai frecvente sunt cazurile gospodăriilor cu un singur copil, 24,0% față de 18,7% în mediul rural.

În funcție de tipul gospodăriei, se constată o preponderență a gospodăriilor formate dintr-o singură persoană (22,6%), după care urmează alte gospodării cu copii (19,1%) și cuplurile familiale cu copii (19,0%). Cuplurile familiale fără copii reprezintă 18,5% din total gospodării.

Gruparea după statutul socio-economic al capului gospodăriei, evidențiază ponderi mai mari pentru gospodăriile capul cărora este angajat în sectorul non-agricol (32,5%) și pensionari (36,3%). Totodată, gospodăriile persoanelor angajate în sectorul agricol constituie respectiv 16,0%, iar gospodăriile de întreprinzători - 0,2% din total gospodării.

Nivelul de bunăstare al membrilor gospodăriei depinde nemijlocit de activitatea economică și sursa principală de venit a populației. Fiecare a patra persoană a indicat drept sursă de venit plățile sociale, după care urmează lucrul remunerat în sectorul non-agricol (24,0%) și activitățile pe cont propriu în sectorul agricol (11,3%).

Veniturile gospodăriilor. Veniturile medii disponibile pe o persoană constituie 1166,1 lei lunar. Principala sursă de formare a veniturilor disponibile este activitatea salariată (45,3%), fiind urmată de veniturile din prestațiile sociale cu 17,5% (din care 14,8% pensiile) și veniturile din activitatea individuală agricolă (8,9%). Transferurile din afara țării contribuie la formarea veniturilor disponibile în proporție de 17,0%.

Structura veniturilor disponibile diferă pe categorii, fiind dependentă de caracteristicile socio-demografice ale gospodăriilor și mediu de reședință. Astfel, în mediul rural veniturile disponibile ale populației au constituit în medie 939,2 lei pe o persoană în lună, iar în mediul urban - 1477,1 lei.

Nivelul mediu al veniturilor disponibile a fost depășit de gospodăriile conduse de angajații în sectorul non-agricol (+28%), precum și de întreprinzători (de 10 ori), dar nu a putut fi atins de pensionari (-16,4%), persoanele angajate în sectorul agricol (-23,6%) și lucrătorii pe cont propriu în agricultură (-50,9%).

SUMMARY

Household composition. According to the Household Budget Survey data, the average size of a household accounts for 2,7 persons. The distribution of households by number of persons in the household reveals a predominance of households set of 1-2 persons (51,8%); the households of 4 and more persons represent 27,3% of the total number of households. The households with numerous members (4 and more persons) are characteristic especially for the rural area, and the less numerous households are characteristic for the urban area.

About 39,9% of the total number of households have children under 18 years old, of which 52,8% have one child, 37,0% - two children, and 10,2% - three and more children. The households with 3 and more children are characteristic for the rural area, their share being of 5,8% as compared to 1,9% in urban area. The cases of households with one child are more characteristic for the urban area, 24,0% as compared to 18,7% in rural area.

Depending on the type of household, it may be acknowledged a predominance of one-person households (22,6%), followed by other households with children (19,1%) and couples with children (19,0%). The family couples without children represent 18,5% of the total number of households.

When grouping the households by the social-economic status of the household heads, the households with heads employed in the non-agricultural sector (32,5%) and pensioners (36,3%) prevail. At the same time, the households with persons employed in the agricultural sector account for 16,0% and the households of businessmen represent 0,2% of the total number of households.

The well-being status of the household members depends directly on the economic activity and the main income sources of the population. One in four persons indicates the social benefits as the main income source, being followed by a job remunerated in the non-agricultural sector (24,0%) and self-employment in the agricultural sector (11,3%).

Household income. The average disposable income per person accounts for a monthly amount of 1166,1 lei. The main source of income is the wage-remunerated activity (45,3%), being followed by the incomes from social benefits with 17,5% (of which 14,8% representing pensions) and incomes from individual agricultural activity (8,9%). The transfers from abroad contribute with 17,0% to the disposable income.

The structure of the disposable incomes differs by categories, depending on the social - demographic characteristics of the households and the area of residence. Thus, the disposable incomes of the population from rural area account in average for a monthly amount of 939,2 lei per person; while in urban area - for 1477,1 lei.

The average level of the disposable incomes was exceeded by the households led by employees from the non-agricultural sector (+28%), as well as entrepreneurs (by 10 times); but could not be reached by pensioners (-16,4%), persons employed in the

În funcție de numărul de persoane în gospodărie se constată o scădere a veniturilor pe măsura creșterii numărului de persoane în gospodărie. Gospodăriile formate dintr-o singură persoană au dispus de venituri de 1,7 ori mai mari comparativ cu cele din 5 și mai multe persoane, în valori absolute aceste extreme au înregistrat valori de 1414,5 lei în medie pe o persoană pentru gospodăriile formate dintr-o singură persoană și 831,8 lei pentru persoanele din gospodăriile cu 5 și mai multe persoane.

Prestațiile sociale sunt principala sursă de venit pentru persoanele solitare (40,0% din total venituri disponibile), dat fiind faptul că majoritatea din acestea sunt pensionari. Pentru gospodăriile formate din 2 și mai multe persoane sursa principală de venit este activitatea salariată, fiind urmata de venitul din activitatea individuală agricolă.

Pe medii de reședință, se denotă diferențe semnificative în sursa principală de venit a gospodăriilor. Veniturile din activitatea salariată au contribuit la formarea veniturilor disponibile în proporție de 58,1% în cazul gospodăriilor din mediul urban, iar cazul celor din rural - cu 30,6%. Totodată, veniturile din activitatea individuală agricolă este o sursă importantă de venit pentru gospodăriile din mediul rural (18,0% din total venituri disponibile).

Distribuția gospodăriilor pe quintile, scoate în evidența decalajul dintre păturile cel mai bine și mai puțin asigurate. Astfel, venitul mediu lunar al unei persoane din quintilă I (20% populația cel mai puțin asigurată) a însumat 544,9 lei față de 2021,2 lei pentru persoanele din quintila V (20% populația cel mai bine asigurată). Veniturile persoanelor din quintila I sunt de 2,1 ori mai mici comparativ cu media veniturilor pe total țară, iar veniturile celor din quintila V au depășit media pe țară de 1,7 ori. În funcție de mărimea medie a veniturilor constatăm, că sub media veniturilor pe total țară sunt situate practic 60% din totalul populației.

Decalaje semnificative sunt înregistrate și în structura veniturilor. Dacă veniturile persoanelor din quintila I sunt preponderent formate din salarii și prestații sociale (33,2% și 26,3%), atunci în cazul quintilei V veniturile salariale sunt mai semnificative (54,7%), iar transferurile din afara țării fiind următoarea după importanță sursă de venit (18,9%).

După tipul veniturilor distingem venituri bănești (89,3% din total venituri disponibile) și venituri în natură (10,7%), care reprezintă contravaloarea consumului din sursele proprii. Ponderea veniturilor în natură în total venituri disponibile oscilează de la 3,2% în mediul urban până la 19,4% pentru mediul rural, dat fiind că gospodăriile din mediul rural își asigură o bună parte din necesarul de produse alimentare din activitățile agricole practicate.

Rolul veniturilor în natură este cu atât mai important cu cât gospodăriile au un număr mai mare de membri sau copii. În cazul grupării gospodăriilor pe quintile, constatăm, că veniturile în natură au ponderi tot mai reduse odată cu înaintarea spre categoriile de gospodării mai bine asigurate.

agricultural sector (-23,6%) and own-account workers in agriculture (-50,9%).

Depending on the number of persons in the households, a decrease of incomes may be acknowledged when the number of persons in the household increases. The one-person households receive incomes which are 1,7 times higher than the incomes received by the households with 5 and more persons. In absolute figures, these extremes registered an average value of 1414,5 lei per person for the one-person households and 831,8 lei for the households with 5 and more persons.

Social benefits represent the main income source for the lonely persons (40,0% of the total of disposable incomes), because the majority of them are pensioners. The main income source for the households of two and more persons is the wage-remunerated activity, being followed by the income from the individual agricultural activity.

Significant differences are identified when analyzing the main income source by area of residence. The incomes from the wage-remunerated activities contribute with 58,1% to build the disposable income of the households from urban area, and only with 30,6% - from rural area. At the same time, the incomes for the individual agricultural activity represent an important income source for the households from rural area (18,0% of the total of disposable incomes)

The distribution of the households by quintiles points out the gap between the best and the least assured segments of the population. Thus, the monthly average income of a person from the I quintile (20% of the least assured population) accounted for 544,9 lei as compared to 2021,2 lei for the persons from the V quintile (20% of the best assured population). The incomes of the persons from the I quintile are 2,1 times lower than the national average income, and the incomes of the persons from the V quintile are 1,7 times higher than the national average income. It may be noted that practically 60% of the total number of population are under the national average income.

Significant discrepancies are also registered in the income structure. While the incomes of the persons from the I quintile are mainly set from salaries and social benefits (33,2% and 26,3%), the V quintile benefits mainly from salaries (54,7%), being followed by transfers from abroad (18,9%).

The analysis of the income types makes a distinction between the monetary incomes (89,3% of the total disposable income) and the in-kind ones (10,7%) which represent an equivalent value for own sources consumption. The share of in-kind incomes in the total of disposable income ranges from 3,2% in urban area up to 19,4% in rural area, as the rural households ensure a good part of their needs for food products from the agricultural activities they practice.

The role of the in-kind incomes increases alongside with the increase of household members or children number. When grouping the households by quintiles, it may be noted that the in-kind incomes decrease while heading towards the households which are better assured.

Cheltuielile de consum ale gospodăriilor. În cea mai mare parte, structura cheltuielilor de consum ale gospodăriilor este influențată de nivelul veniturilor disponibile. Cheltuielile de consum medii lunare pe o persoană au însumat 1217,4 lei. Cu un nivel mai mare a cheltuielilor se evidențiază mediul urban în care acestea au înregistrat valoarea de 1512,5 lei, iar în mediul rural cheltuielile populației au însumat 1002,1 lei lunar.

Cea mai mare parte a cheltuielilor a fost destinată acoperirii necesarului de consum alimentar (40,8%), după care urmează cheltuielile pentru întreținerea locuinței (16,2%), îmbrăcăminte și încălțăminte (12,2%). Celelalte cheltuieli au avut drept destinație îngrijirea medicală și sănătate (6,2%), comunicație (5,0%), transport (4,7%), dotarea locuinței (3,9%), etc.

Structura cheltuielilor de consum este determinată și de mediul de reședință al gospodăriei. Astfel, în timp ce gospodăriile din mediul rural își orientează cea mai mare parte a cheltuielilor spre produsele alimentare (43,8%), în mediul urban ponderea pentru aceste cheltuieli este de 38,1%, fiind posibilă efectuarea unor cheltuieli adiționale pentru diverse mărfuri nealimentare și servicii.

Gruparea gospodăriilor după statutul socio-economic, indică diferențieri semnificative în nivelul și structura cheltuielilor, pentru o mare parte din acestea ne fiind posibilă asigurarea unui consum suficient de produse și servicii. Cele mai mici cheltuieli sunt înregistrate în cazul gospodăriilor de fermieri, lucrători ai sectorului agricol și pensionari. Totodată, aceste gospodării alocă și cel mai mult pentru consumul alimentar (circa 50% din total cheltuieli de consum), pe când gospodăriile de întreprinzători și salariați în sectorul non-agricol alocă nu mai mult de 38% din cheltuielile lunare.

Cheltuielile de consum ale gospodăriei sunt puternic influențate și de mărimea acesteia, în deosebi în cazul gospodăriilor numeroase. Dacă în gospodăriile cu o singură persoană cheltuielile medii lunare pe o persoană constituie 1510,6 lei, atunci pentru cele care au în componența sa 5 și mai multe persoane, cheltuielile sunt de 1,7 ori mai mici (901,2 lei). Aceeași tendință este înregistrată și în funcție de numărul de copii în gospodărie: o gospodărie cu numai un copil în întreținere cheltuie în medie pe o persoană de 1,6 ori mai mult decât o gospodărie cu 3 și mai mulți copii.

Cheltuielile medii lunare pe total țară au fost depășite doar de gospodăriile formate din cel mult 3 persoane, celelalte înregistrând niveluri mai inferioare. Principalele destinații ale cheltuielilor, indiferent de mărimea gospodăriei, rămân a fi pentru produse alimentare, mărfuri nealimentare și întreținerea locuinței.

Gospodăriile cel mai puțin asigurate (quintila I) cheltuie de 4,8 ori mai puțin decât cele mai bine asigurate (quintila V). Pentru asigurarea consumului alimentar populația din quintila I alocă lunar 56,4% din total cheltuieli de consum, iar populația din quintila V – 31,3% din cheltuielile de consum lunare.

Condițiile de trai. Condițiile de locuit reprezintă un indice important al bunăstării populației, acestea oferind persoanei satisfacerea necesităților de ordin

Household consumption expenditures. The household consumption expenditures are mainly influenced by the level of the disposable incomes. The average monthly consumption expenditures account for 1217,4 lei per person. The urban area registers a higher value for consumption expenditures – 1512,5 lei, while the rural area registers an amount of 1002,1 lei per month.

The most of expenditures are meant to cover the needs with food products (40,8%), being followed by expenditures for dwelling maintenance (16,2%), clothes and shoes (12,2%). The other expenditures were meant for medical care and health assistance (6,2%), communication (5,0%), transportation (4,7%), dwelling equipping (3,9%) etc.

The structure of the consumption expenditures is determined also by the area of residence. Thus, while the rural households direct the main part of their expenses towards the food products (43,8%), the urban households spent for such needs only 38,1% of their consumption expenses, thus having the possibility to make some additional expenses for different non-food goods and services.

The grouping of households by the social-economic status indicated significant differences in expenditures' level and structure. The majority of households cannot ensure a sufficient consumption of products and services. The lowest level of expenditures is registered among the households of farmers, workers in the agricultural sector and pensioners. At the same time, these households allocate a bigger share for food consumption (about 50% of the total of consumption expenditures); while the households of entrepreneurs and employees in the non-agricultural sector allocate to such needs up to 38% of their monthly expenses.

Households' consumption expenditures are strongly influenced by their size, especially in case of households with numerous members. While the one-person households spend on monthly basis an average of 1510,6 lei per persons; in the households with 5 and more members – these expenses are 1,7 times lower (901,2 lei). The same trend is registered when analyzing the households from the number of children point of view: a household with only one child spends in average 1,6 times more per person than a household with 3 and more children.

The average monthly expenditures in the country were exceeded by the households of 3 and more persons, while the rest of households register lower levels of expenditures. The main destinations of the expenditures, regardless of the household's size, continue to be for food products, non-food goods and dwelling maintenance.

The least assured households (quintile I) spend 4,8 times less than the best assured ones (quintile V). Every month, the population from the I quintile allocates 56,4% of the total consumption expenditures for food consumption, while the population from the V quintile spends only 31,3% of their monthly consumption expenditures for food.

Living conditions. The living conditions represent an important indicator of population's well-being, as they offer the person the possibility to satisfy his/her

biologic, psihologic, social și familial.

Din total gospodării, 96,0% dețin locuință personală. În mediul urban, ponderea gospodăriilor care locuiesc în locuințe personale a constituit 92,1%, iar în mediul rural 99,2% dețin în proprietate o locuință și doar 0,8% închiriază. Pe total, ponderea gospodăriilor care ocupă o locuință în chirie este de 3,4%, aceste cazuri fiind mai frecvente în mediul urban (6,7%).

Tipul de locuință cu cea mai mare răspândire îl constituie casele individuale, în care se regăsesc 68,5% din totalul gospodăriilor, proporție determinată în principal de mediul rural unde 97,9% din gospodării locuiesc în case individuale. În mediul urban, 63,5% din gospodării locuiesc în apartamente și aproximativ 31% în case individuale.

Din punct de vedere al numărului camerelor de locuit se constată, că 60,7% din total gospodării dispun de locuințe formate din 2-3 camere, iar 31,6% locuiesc în 4 și mai multe camere. În mediul urban predomină gospodăriile care dispun de locuințe din 2 camere de locuit, constituind 40,3% față de 18,3% în mediul rural, în care predomină gospodăriile cu multe camere. Astfel, din total gospodării care dețin locuințe cu 4 și mai multe camere aproape jumătate sunt din localitățile rurale.

Suprafața locuibilă ce revine în medie la o persoană a constituit 22,2 m.p., iar la o cameră de locuit în medie revine câte o persoană. Pe medii de reședință, se constată o diferențiere a acestui indicator de la 18,1 m.p. suprafața locuibilă pe o persoană în mediul urban până la 25,4 m.p în cazul gospodăriilor din mediul rural.

Dotarea locuinței cu principalele comodități reflectă gradul de confort al fondului locativ. Astfel, cea mai mare parte a gospodăriilor din mediul urban beneficiază de un șir de utilități în interiorul locuinței (rețele de apă caldă, încălzire, gaze din rețea, grup sanitar, canalizare, etc.), ceea ce nu este specific mediului rural.

Iluminarea electrică este accesibilă pentru 99,9% din gospodării, aceasta fiind caracteristică pentru toate localitățile țării, celelalte facilități de confort sunt mai puțin accesibile gospodăriilor din mediul rural. În mediul urban, 90,5% din gospodării au acces la instalațiile de alimentație cu apă, 72,5% dispun de grup sanitar, 84,9% au instalație de canalizare, și 76,0% dispun de baie sau duș. În cazul gospodăriilor din mediul rural doar 36,1% dispun de locuințe racordate la instalațiile de alimentație cu apă, 4,1% dispun de grup sanitar în interiorul locuinței și 18,5% au instalație de canalizare.

Comparativ cu gospodăriile din mediul urban, a căror locuințe sunt mai bine dotate cu obiecte electrocasnice, mașini și aparatură modernă, cele din mediul rural au o dotare mai inferioară. Astfel, dacă în mediul urban, la 100 gospodării revin în medie 105 televizoare, atunci în mediul rural acestora le revine doar 96 televizoare. Cu frigiderul sunt dotate 92 gospodării din 100 în mediul urban, în cel rural doar 76. Numărul de autoturisme la 100 de gospodării variază între 22 în mediul urban și 18 în cel rural, unde mai frecvente sunt bicicletele.

Consumul produselor alimentare. Consumul alimentar mediu zilnic ale unei persoane a fost de 2240 calorii, preponderent în consumul populației fiind pâinea și produsele de panificație cu aport caloric de 42,8%.

biological, psychological, social, and family needs.

About 96,0% of the total number of households have their own dwelling places. The share of urban households living in their own dwellings accounts for 92,1%, while in rural area about 99,2% of households own their houses and only 0,8% rent their dwelling places. In total, the share of households who rent out a dwelling accounts for 3,4%, with a higher frequency in urban area (6,7%).

Individual houses are the most popular type of dwelling and 68,5% of the total number of households have an individual house, especially in rural area where 97,9% of households live in individual houses. In urban area, 63,5% of households live in apartments and about 31% live in individual houses.

When analyzing the dwelling space from the number of rooms' point of view, it may be noted that 60,7% of the total number of households live in dwellings with 2-3 rooms, while 31,6% live in dwellings with 4 and more rooms. The urban area is dominated by households living in dwellings with 2 rooms – about 40,3% as compared to 18,3% of rural households that mainly live in dwellings with more rooms. Thus, almost half of households that have dwellings with 4 and more rooms reside in rural localities.

The average dwelling space per person accounts for 22,2 sq. m., and in average there is one person per one living room. When analyzing this indicator by area of residence, some difference may be noted: 18,1 sq. m. of dwelling space per person in urban area, and up to 25,4 sq. m. – in case of rural area.

The equipping of the dwelling place with the main facilities reflects the comfort level of the housing fund. Thus, the majority of urban households benefit from a number of indoor facilities (hot water, gas supply, sewerage network, sanitary block, etc.). Such indoor facilities are not characteristic for rural households.

Electricity is accessible for 99,9% of households, this being a characteristic for all the localities of the country, while the other facilities are less accessible for the rural households. In urban area, about 90,5% of households have access to the water supply installations; 72,5% have water closet, 84,9% - sewerage and 76,0% have bathroom or shower. In case of rural households the situation is different: only 36,1% have dwelling places equipped with water supply installations, 4,1% have water closet within the house, and 18,5% have sewerage installations.

When talking about the dwellings' equipping with domestic appliances, modern devices and machines, it may be noted that urban households are better equipped than the rural ones. Thus, if in urban area on average there are 105 TV sets per 100 households, then in rural area - 96 TV sets per 100 households. About 92 out of 100 urban households and only 76 out of 100 rural households have refrigerators. The number of cars per 100 households varies between 22 cars in urban area and 18 cars in rural area, where they use bicycles more frequently.

Food consumption. The average daily food consumption of a person accounted for 2240 calories. The main products used by the population for consumption are bread and bread products with a

Consumul anual de pâine și produse de panificație a fost în medie de 112,1 kg/persoană, cu variații semnificative de la 126,6 kg/persoană pentru pensionari până la 99,8 kg/persoană pentru angajați în sectorul non-agrar.

Consumul de carne și produse din carne, echivalent carne proaspătă, a fost în medie de 32,9 kg/persoană, cel mai mare consum fiind înregistrat în gospodăriile din mediul urban și gospodăriile mai puțin numeroase. În mediul urban populația consumă de asemenea mai multe produse lactate, ouă, legume și fructe, iar în rural predomină consumul de cartofi, pâine și produse de panificație, uleiul vegetal.

Consumul produselor alimentare pe quintile evidențiază dependența dintre acesta și resursele financiare ale populației. Decalajele cele mai semnificative dintre consumul populației cel mai puțin asigurate și cel mai bine asigurate, fiind înregistrate la consumul de carne, lapte și produse din lapte, ouă, legume și bostănoase.

Aprecierea nivelului de trai. Din total gospodării, 66,8% apreciază nivelul de trai ca fiind satisfăcător, 11,1% ca fiind bun sau foarte bun, iar restul gospodăriilor și-au apreciat nivelul de bunăstare ca fiind unul nesatisfăcător. Totodată, fiecare a doua gospodărie consideră că nu au intervenit careva schimbări în nivelul de bunăstare al acestora, 10,7% consideră ca și-au îmbunătățit situația în 2009, iar fiecare a treia gospodărie consideră ca o duce mai rău față de anul precedent.

Veniturile realizate de către populației au determinat în mare măsură capacitatea de achitare a principalelor servicii comunale. Dificultăți la achitarea energiei electrice au fost menționate de către 22,2% gospodării, circa 31,0% au indicat că întâmpină greutăți la achitarea gazelor naturale. Achitarea serviciilor de încălzire a locuințelor s-a dovedit a fi cea mai mare povară pentru gospodării, dat fiind că practic fiecare a doua gospodărie a menționat această problemă.

caloric contribution of 42,8%

The annual consumption of bread and bread products registered an average of 112,1 kg/person, with significant variations from 126,6 kg/person for pensioners up to 99,8 kg/person for employees in non-agricultural sector.

The consumption of meat and meat products, equivalent of fresh meat, accounted for an average of 32,9 kg/person, the highest consumption being registered for urban households and households with fewer members. In urban area, the population also consumes more dairy products, eggs, vegetables and fruits, while the rural households consume more potatoes, bread and bread products, vegetable oil.

The analysis of the food products consumption by quintiles points out a dependency on the population's financial resources. The most significant discrepancies between the consumption of the least assured population and the best assured one are registered in the consumption of meat, milk and dairy products, eggs, vegetables and melons.

Self-assessment of welfare. About 66,8% of the total number of households assessed their living standard as a satisfactory one; 11,1% - as good or very good, and the rest of the households assessed their level of well-being as being unsatisfactory. One in two households considers that no changes occurred in their level of well-being, 10,7% consider that they have improved their living standard as compared with the situation registered in 2009, and one in three households considers that it has a worse situation than in the previous year.

The incomes obtained by the population determine their ability to pay for the main utility services. Thus, about 22,2% of households mentioned having difficulties in paying for electricity and about 31,0% - in paying for natural gas. The payments for the heating services proved to be the biggest burden for the households, as every second household mentioned this problem.

II. Glosar

Glossary

Prin gospodărie casnică, ca unitate de observare, se înțelege un grup de persoane înrudite sau nu, care trăiesc împreună și au un buget comun sau persoana care locuiește și se gospodărește separat și nu aparține altei gospodării.

Capul gospodăriei este persoana care are cel mai mare venit, iar în cazul când este dificil de determinat contribuția fiecărui membru în formarea bugetului gospodăriei drept cap al gospodăriei este considerată persoana declarată și recunoscută ca atare de către ceilalți membri ai gospodăriei.

Membrii ai gospodăriei se consideră persoanele prezente în gospodărie sau temporar absente (plecate în alte localități în vacanță, la rude, internate în spital etc.). Nu se consideră drept membru al gospodăriei oaspeții, persoanele angajate temporar în gospodărie, persoanele care locuiesc cu chirie și au un buget separat.

Gospodărie cu copii se consideră gospodăriile în componența cărora sunt copii în vîrstă de pînă la 18 ani.

Statutul social-economic al gospodăriei se stabilește în funcție de sursa principală de venit a capului gospodăriei. În baza acestei determinări sînt posibile următoarele categorii:

Fermieri – gospodăriile pentru care principala sursă de venit al capului gospodăriei este activitatea individuală agricolă;

Lucrători ai sectorului agricol – gospodăriile pentru care principala sursă de venit al capului gospodăriei este munca remunerată în sectorul agricol;

Lucrători ai sectorului non-agricol – gospodăriile pentru care principala sursă de venit al capului gospodăriei este munca remunerată în sectorul non-agricol;

Pensionari – gospodăriile pentru care principala sursă de venit al capului gospodăriei este pensia;

Întreprinzători – gospodăriile pentru care principala sursă de venit al capului gospodăriei sînt veniturile obținute din diverse activități pe cont propriu în sectorul non-agricol (comerț, business, meșteșugărit etc.);

Alte – gospodăriile pentru care principala sursă de venit al capului gospodăriei sunt diverse prestații sociale, venituri din proprietate, remitențe și alte venituri.

Veniturile și cheltuielile populației sunt exprimate în prețurile curente ale perioadei de referință, dinamicile prezentate ne fiind corelate la indicele mediu al prețurilor de consum. Valorile absolute ale veniturilor și cheltuielilor reprezintă valori medii pe un membru al gospodăriei casnice fiind calculate prin divizarea veniturilor/cheltuielilor totale ale colectivității la numărul de unități în colectivitatea dată.

Venitul disponibil reprezintă totalitatea mijloacelor bănești și în natură provenite din activitatea salariată și pe cont propriu, diverse beneficii sociale, de la realizarea producției agricole din gospodăria auxiliară, venit din proprietate, alte transferuri curente (inclusiv mărfurile și sumele bănești primite gratis).

A household, as observation unit, means either one person living separately, keeping the house alone, or a group of persons, not necessarily related, living at the same address with common budget.

Household head is the person with the largest income and in the case where it is difficult to determine the contribution of each member to the formation of the household budget the household head is considered the person declared and recognized as such by other members of the household.

Household members are considered the persons currently residing in the household or temporarily absent (traveling to other localities, on vacation, visiting relatives, in hospitals or elsewhere). Guests, temporary household workers and tenants having a separate budget shall not be considered household members.

Household with children is a household comprising children under the age of 18.

The social-economic status to which the household belongs is defined depending on the main source of income of the household head. According to this classification, there are the following possible categories:

Farmers – households whose heads have their main source of income from individual agricultural activity;

Employees in agricultural sector – households whose heads have their main source of income from remunerated agricultural activity;

Employees in non-agricultural sector – households whose heads have their main source of income from remunerated non-agricultural activity;

Pensioners – households whose heads have pensions as main source of income;

Self-employers – are defined as households whose heads have their own business in non-agricultural sector as main source of income (trade, business, handicrafts etc.);

Others – other households whose heads have their main source of income from various social benefits, property income, remittances and other incomes.

Income and expenditure of population are expressed in the current prices of the reference period and the trends presented are not correlated with the mean consumption price index. The absolute values of income and expenditure represent mean values per household member being calculated by dividing the total income/expenditure of the collectivity to the number of persons living in this collectivity.

Disposable income is defined as the totality of cash and in-kind incomes received from salaried activity and self-employment, various social benefits, sales of agricultural production from plots, property income, other current transfers (including goods received as a gift and gratuities).

Veniturile disponibile după sursa de formare pot fi bănești și în natură:

- *Veniturile bănești* reprezintă mijloacele bănești încasate de către populație din diverse activități salariale sau pe cont propriu, prestații sociale, ajutoare materiale, etc.;

- *Veniturile în natură* reprezintă atât contravaloarea consumului din resursele proprii ale gospodăriei (gospodăria auxiliară, stocuri, etc.), precum și mărfurile primite gratis de la locul de muncă (exclusiv drepturile salariale), de la locul de studii, de la persoane particulare, etc. Evaluarea în lei se efectuează la prețurile medii de cumpărare a produselor în perioada de referință.

Venit din activitatea salariată se consideră veniturile încasate ca salarii, sporuri, prime, alte drepturi salariale prevăzute de lege sau prin contracte colective de muncă pentru timpul efectiv lucrat în programul normal de lucru și în cel suplimentar, precum și alte drepturi salariale. La aceste venituri se atribuie de asemenea și contravaloarea produselor și serviciilor acordate în contul drepturilor salariale.

Venit din activitatea individuală agricolă reprezintă venitul net din vânzarea producției agricole proprii, precum și contravaloarea consumului provenit din resursele agricole proprii.

Venit din activitatea individuală non-agricolă se consideră venitul net din diverse tipuri de activități non-agricole pe cont propriu. La aceste venituri se atribuie de asemenea și sumele încasate de la realizarea produselor finite din activitățile individuale de muncă, precum și profitul obținut de către populație în urma activităților de comerț-intermediere.

Venit din proprietate – mijloacele bănești încasate de către populație în formă de dobânzi din depunerile bancare și de la creditele oferite persoanelor fizice; dividende și vânzări de acțiuni; rente de la darea în chirie a bunurilor, ce nu țin de activitatea de producere (imobil, mijloace de transport, bunuri de folosință îndelungată etc.).

Venit din prestații de protecție socială cuprind pensiile pentru limită de vârstă, de invaliditate și de urmaș; alocații sociale; indemnizațiile pentru incapacitate de muncă; diverse indemnizații unice (pentru nașterea copilului, în caz de deces, pentru îngrijirea bolnavilor); îngrijirea copilului în vârstă de pînă la 1,5 ani, pentru copiii mamelor cu mulți copii și cele singuratică care au copii în vârstă de pînă la 16 (18) ani; indemnizații pentru veterani și văduve de război; burse; ajutoare în caz de deces; compensații pentru gaze, combustibil și alte servicii comunale etc.

Alte transferuri curente – mijloacele bănești încasate de la asigurarea vieții, averii personale etc.; ajutoare unice acordate populației de către diferite organizații.

Alte venituri – pensii alimentare; mijloace bănești și mărfuri primite gratis, alte tipuri de venit.

Cheltuieli de consum – corespund cheltuielilor în bani și în natură pentru necesitățile de consum ale gospodăriei: produse alimentare consumate, procurarea mărfurilor nealimentare și plata serviciilor.

Disposable income by sources may be cash and in kind:

- *Cash income* is defined as financial means received by the population from various salaried activities or from self-employment, social payments, material support, etc.

- *In-kind income* represents both the equivalent value of the consumption from own sources of the household (near house plot, stocks etc.) and goods received free of charge from the workplace (excluding the wage entitlements), from educational institutions, individuals etc. The estimation in Lei is made according to the mean purchase prices of goods in the reference period.

Income from employment consists of wages and salaries, fringe benefits, bonus and other wage entitlements stipulated by legislation or collective labor contracts for the time really worked in normal schedule and overtime, as well as other wage entitlements. This income includes also the equivalent value of products and services supplied instead of wage entitlements.

Income from self-employment in agriculture means the net income received from the sales of the own agricultural products, as well as the equivalent value of the consumption of own agricultural resources.

Income from self-employment in non-agricultural sector is defined as the net income received from self-employment in different types of non-agricultural activities. This income includes also the amounts received from the sales of finished products obtained from self-employment, as well as the profit made by the population from trade or brokerage activities.

Property income represents the financial assets owned by the population such as interests from deposits and loans offered by physical persons to the population; dividends and shares receivable by shareholders; payments received for the leasing of goods not related to the production activity (real estate, means of transport, durable goods etc.).

Income from social payments includes old-age pension, disability insurance and family allowance; social allowances; unemployment benefit; various lump-sum compensations (for baby birth, funerals of a relative, care of sick people); allowance paid for a child aged under 1,5 years, allowance for mothers with many children and single mothers with children aged under 18 years; allowances for war veterans and widows; allowances for gas and other fuel, for other utilities etc.

Other current transfers are payments received from life insurance, personal property insurance etc; alimonies; unique aids provided by various organizations to the population.

Other income – alimonies; gratuities and goods received free of charge both for own consumption

Consumption expenditure includes cash and in-kind expenditure for consumption needs of the household; consumption of food products, purchase of industrial goods and payment of utilities.

Cheltuieli pentru produse alimentare – totalitatea cheltuielilor pentru cumpărarea produselor alimentare consumate, precum și contravaloarea consumului uman de produse alimentare din resursele proprii ale populației.

Cheltuieli pentru băuturi alcoolice, articole de tutungerie – totalitatea cheltuielilor pentru cumpărarea băuturilor alcoolice, a tutunului și accesoriilor pentru fumat, precum și contravaloarea consumului de aceste produse din resursele proprii ale populației.

Cheltuieli pentru îmbrăcăminte și încălțăminte – totalitatea cheltuielilor pentru procurarea îmbrăcămintei și a încălțămintei, precum și cheltuielile efectuate pentru plata serviciilor ce țin de confecționarea și repararea acestora.

Cheltuieli pentru întreținerea locuinței – totalitatea cheltuielilor efectuate pentru chirie, energie, apă și alte servicii comunale, precum și cheltuielile ce țin de amenajare și reparație a locuinței.

Cheltuieli pentru dotarea locuinței – totalitatea cheltuielilor efectuate pentru dotarea și înzestrarea locuinței cu diverse mărfuri de folosință îndelungată, articole de menaj, precum și plata serviciilor ce țin întreținerea acestora.

Cheltuieli pentru îngrijire medicală și sănătate – totalitatea cheltuielilor efectuate pentru procurarea medicamentelor, aparatelor medicale, obiectelor de sanitarie și igienă, plata serviciilor medicale și a tratamentului spitalizat.

Cheltuielile pentru transport – totalitatea cheltuielilor efectuate pentru procurarea mijloacelor de transport auto-moto, piese de schimb, servicii ce țin de deservirea și repararea acestora, precum și plata diverselor servicii de transport.

Cheltuieli pentru comunicații – totalitatea cheltuielilor efectuate pentru achitarea serviciilor poștale, de telecomunicație, precum și cheltuielile ce țin de deservirea aparatelor de telecomunicație.

Cheltuieli pentru agrement – totalitatea cheltuielilor efectuate pentru procurarea obiectelor de menire social-culturală, pentru odihnă și sport; a producției imprimate (manuale, material didactic, ziare, articole de birotică etc.); plata diferitor activități culturale și a serviciilor de turism etc.

Cheltuieli pentru învățământ – totalitatea cheltuielilor efectuate pentru obținerea unui nivel de învățământ, precum și plățile pentru diverse activități extrașcolare și servicii de mediere.

Cheltuieli pentru hoteluri, restaurante, cafenele etc. – totalitatea cheltuielilor efectuate pentru cazare și alimentare în afara gospodăriei în diferite localuri specializate.

Alte cheltuieli – totalitatea cheltuielilor efectuate pentru procurarea articolelor de igienă și cosmetică, articolelor de galanterie; plățile efectuate pentru asigurarea vieții, imobilului, mijloacelor de transport etc.; banii de buzunar; mijloacele bănești oferite ca cadou unor persoane particulare etc.

Food expenditure represents the total expenditure for the procurement of food products for consumption, as well as the equivalent value of the consumption of food products from the own resources of the population.

Expenditure for alcoholic beverages and tobacco products – total expenditure for the procurement of alcoholic beverages, tobacco and smoking accessories, as well as the equivalent value of the consumption of such products from the own resources of the population.

Clothing and footwear expenditure is the total expenditure for the procurement of clothing and footwear, as well as the costs of services related to their manufacture and repair.

Household maintenance expenditure is the total expenditure for rent, electricity, water and other utilities, as well as the costs of dwelling refurbishment and renovation.

Dwelling equipment expenditure is the total expenditure for the equipment of the dwelling with various durable goods, housekeeping articles, as well as the cost of services for their maintenance.

Medical care and health expenditure is the total expenditure for the procurement of pharmaceutical products, medical appliances and equipment, sanitary and hygiene objects, cost of out-patient services and hospital services.

Transport expenditure is the total expenditure for the procurement of vehicles, spare parts and accessories, cost of maintenance and repair services, as well as the cost of various transport services.

Communication expenditure is the total expenditure for postal and telecommunication services, as well as the costs incurred for the maintenance of telecommunication equipment.

Entertainment expenditure is the total expenditure for the procurement of objects with social and cultural destination, for recreational and sporting services; printed products (books, didactic material, newspapers, stationery etc.); cost of various cultural activities and tourism services etc.

Education expenditure is the total expenditure for the graduation of an educational institution, as well as the payments made for various extra-curriculum activities and tuition services.

Expenditure for hotels, restaurants, cafes etc. means the total expenditure for accommodation and meals provided by various specialized establishments other than the household.

Other expenditure is the total expenditure for the procurement of articles and products for personal hygiene and care, haberdashery; payments made for the insurance of life, real estate, means of transport etc.; pocket money; gratuities offered to some individuals etc.

Puterea de cumpărare a veniturilor bănești ale populației caracterizează capacitatea de procurare cantitativă a unor produse în baza veniturilor bănești realizate de către populație în perioada de referință.

Repartizarea membrilor gospodăriilor casnice după mărimea venitului disponibil realizat de un membru al gospodăriei casnice caracterizează gradul de diferențiere a bunăstării materiale a populației și reprezintă un indicator numeric (cota-parte) a populației grupate după anumite intervale ale mărimei venitului disponibil.

Repartizarea volumului venitului disponibil după diferite grupe de populație se exprimă prin cota-parte a volumului total al venitului disponibil, ce revine fiecărei grupe procentuale (a câte 20%) ale populației distribuite după mărimea medie a cheltuielilor de consum realizate în medie de un membru al gospodăriei casnice.

Coeficientul concentrării veniturilor (coeficientul Gini) stabilește gradul de deviere a repartizării efective ale veniturilor/cheltuielilor după grupe egale de populație de la linia repartiției uniforme a veniturilor/cheltuielilor. Mărimea statistică a indicelui variază de la 0 la 1, egalându-se cu 0 – egalitate totală a veniturilor/ cheltuielilor la toate grupele de populație; la 1 – inegalitatea totală, când tot venitul/cheltuielile aparține unei persoane.

Raportul dintre veniturile populației mai mult și mai puțin asigurate este un indicator numeric ce arată de câte ori veniturile populației cel mai bine asigurate (quintila V) depășesc veniturile celei mai puțin asigurate (quintila I).

Consumul alimentar mediu anual pe locuitor în unități naturale reprezintă cantitatea de produse alimentare destinate efectiv consumului uman, indiferent de forma în care se consumă (brută sau prelucrată) și sursa de aprovizionare (magazine alimentare, piața, resurse proprii agricole etc.). Consumul mediu anual pe o persoană se calculează ca raportul dintre volumul produselor consumate și numărul efectiv al persoanelor ce au consumat produsul dat (se iau în considerație și oaspeții). Datele referitor la consumul alimentar al populației nu cuprind alimentația în afara gospodăriei (cantină, restaurant etc.).

Consumul alimentar exprimat în calorii și substanțe nutritive (proteine, lipide, glucide) se calculează în mediu pe locuitor/zi în baza datelor privind consumul produselor alimentare în unități naturale și a coeficienților de compoziție chimică a produselor alimentare.

Decilă – este una din cele nouă valori ce divizează seria de frecvențe în zece părți egale, astfel încât, primele 10% (decila I) reprezintă populația cu cele mai mici cheltuieli, iar ultimele 10% (decila X) cu cele mai mari cheltuieli.

Bunuri de folosință îndelungată se consideră toate bunurile aflate în posesia gospodăriei și care se află în stare de funcționare sau urmează a fi reparate în viitorul apropiat.

Purchasing power of cash income of the population characterizes the capacity to buy some quantities of product on the basis of cash incomes received by the population in the reference period.

Distribution of household members according to the size of the disposable income received by a household member characterizes different welfare degrees of the population and represents a numerical index (share) of the population classified according to some ranges of the disposable income.

Distribution of disposable income by different population groups is represented by the share of the total amount of the disposable income due to each percentage group (20%) of the population distributed by the mean value in ascending order of the consumption expenditure borne on average by a household member.

Income concentration coefficient (Gini coefficient) measures the extent to which the distribution of income/consumption expenditure among individuals or households deviates from a perfectly equal distribution. The statistical value of the index varies between 0 and 1, zero represents perfect equality of income/expenditure of all population groups and 1 perfect inequality, in case where the whole income/expenditure belongs to one person.

Ratio between the incomes of the most and least prosperous population is a numeric indicator specifying how much the incomes of the most prosperous population (quintile V) exceed the incomes of the least prosperous population (quintile I).

Average annually per capita food consumption represents the quantity of food products intended actually for human consumption, regardless of consumption form (raw or processed) and supply source (food stores, market, own agricultural stocks etc.).

The average annually per capita food consumption is calculated as the proportion between the volume of products consumed and the real number of people who consumed the said product (including guests). Data on food consumption of the population do not include catering services provided by canteens, restaurants etc.

Food consumption expressed in calories and nutritive substances (proteins, lipids, glucides) is calculated on average per habitant/day based on food consumption data expressed in measurement units and coefficients of chemical composition of foodstuffs.

A decile is one of the nine variate values which divide the total frequency into ten parts, thus the first 10% (decile I) represents the population with the smallest expenditure and the last 10% (decile X) – the largest expenditure.

Durable goods are all goods acquired and owned by households that are in good functioning or will be repaired in the next future.

Cameră de locuit se consideră încăperea de locuit cu o suprafață de cel puțin 4 m.p. care primește direct sau indirect lumină naturală. Nu se consideră camere de locuit bucătăriile, coridoarele, camerele de baie, cămărilor și alte spații auxiliare.

Suprafață de locuit în medie pe o persoană reprezintă suprafața tuturor camerelor de locuit determinată pe baza dimensiunilor interioare ale încăperilor divizată la numărul de persoane ce locuiesc în locuințele respective.

Zone statistice :

Mun. Chișinău – orașul Chișinău și suburbiile care intră în componența municipiului.

Nord – raioanele Briceni, Edineț, Ocnita, Dondușeni, Soroca, Drochia, Rîșcani, Glodeni, Fălești, Florești, Șoldănești și mun. Bălți.

Centru – raioanele Ungheni, Telenești, Rezina, Orhei, Călărași, Nisporeni, Strășeni, Criuleni, Dubăsari, Anenii-Noi, Ialoveni și Hîncești.

Sud – raioanele Leova, Cimișlia, Basarabeasca, Căușeni, Ștefan Vodă, Cantemir, Taraclia, Cahul, UTA Găgăuzia.

Living room is a space with a living floor of at least four square meters that is directly or indirectly lightened by natural light. Kitchens, lobbies, bathrooms, pantries and toilet rooms should not be considered as rooms.

The average per person living floor area is the sum of the area of all habitable rooms of the dwelling measured to the inner surface of the rooms divided by the number of people living in these dwellings.

Regions :

Mun. Chisinau - sity of Chisinau and suburbs which are part of the municipality.

North - rayons (districts) :Briceni, Edinet, Ocnita, Donduseni, Soroca, Drochia, Riscani, Glodeni, Falesti, Floresti, Soldanesti and mun. Balti.

Center - rayons (districts) :Ungheni, Telenesti, Rezina, Orhei, Calarasi, Nisporeni, Straseni, Criuleni, Dubasari, Anenii-Noi, Ialoveni and Hincesti.

South - rayons (districts) :Leova, Cimișlia, Basarabeasca, Căușeni, Ștefan Vodă, Cantemir, Taraclia, Cahul, UTA Găgăuzia.

III. Caracteristica gospodăriilor ***Characteristics of the Households***

3.1 Mărimea medie a gospodăriei, după principalele caracteristici

Average size of households, by main characteristics

persoane					persons
	Mărimea medie Average size	Numărul de bărbați Average number of males	Numărul mediu de femei Average numbers of females	Numărul mediu de copii Average number of children	
Total gospodării	2,69	0,90	1,14	0,64	All households
Mediu					Area
urban	2,57	0,84	1,17	0,55	urban
rural	2,78	0,95	1,12	0,71	rural
Statutul socio-economic					Social-economic status
fermieri	3,41	1,26	1,20	0,95	farmers
angajați în sectorul agrar	3,16	1,16	1,13	0,87	employees in agricultural sector
angajați în sectorul non-agrar	2,95	0,99	1,22	0,75	employees in non-agricultural sector
întreprinzători	2,58	0,93	1,19	0,46	self-employers
pensionari	2,05	0,69	1,10	0,27	pensioners
alții	2,96	0,87	1,06	1,03	others
Mărimea gospodăriei					Size of households
1 persoană	1,00	0,26	0,74	0,00	1 person
2 persoane	2,00	0,85	1,03	0,12	2 persons
3 persoane	3,00	1,03	1,24	0,73	3 persons
4 persoane	4,00	1,22	1,36	1,41	4 persons
5 persoane și peste	5,52	1,65	1,79	2,08	5 persons and more
Tipul gospodăriei					Households type
o singură persoană	1,00	0,26	0,74	0,00	single person
cuplu familial fără copii	2,00	1,00	1,00	0,00	couple without children
cuplu familial cu copii	2,86	1,33	1,53	0,00	couple with children
părinte singur cu copii	3,58	0,89	0,97	1,73	single parent with children
alte gospodării cu copii	4,23	1,15	1,56	1,52	other households with children
alte gospodării fără copii	3,29	0,95	1,00	1,35	other households without children
Gospodării cu copii					Households with children
cu 1 copil	3,33	1,06	1,28	1,00	1 child
cu 2 copii	4,16	0,97	1,20	2,00	2 children
cu 3 copii și peste	5,64	0,96	1,30	3,38	3 children and more
fără copii	1,90	0,83	1,07	0,00	without children
Quintile					Quintiles
I	3,49	1,11	1,26	1,12	I
II	2,81	0,96	1,15	0,70	II
III	2,60	0,87	1,14	0,59	III
IV	2,46	0,82	1,13	0,51	IV
V	2,34	0,83	1,07	0,45	V

3.2 Mărimea medie a gospodăriilor, pe zone Average size of households, by zones

procente		percentage			
	Mărimea medie Average size	Numărul de bărbați Average number of males	Numărul mediu de femei Average numbers of females	Numărul mediu de copii Average number of children	
Total gospodării	2,69	0,90	1,14	0,64	All households
Zone					Zones
Nord	2,45	0,83	1,09	0,53	North
Centru	2,84	0,96	1,12	0,76	Centre
Sud	2,90	0,98	1,16	0,76	Suoth
Chișinău	2,69	0,89	1,23	0,57	Chisinau

3.3 Numărul mediu de copii în gospodărie, pe mediu și decile Average number of children in household, by area and deciles

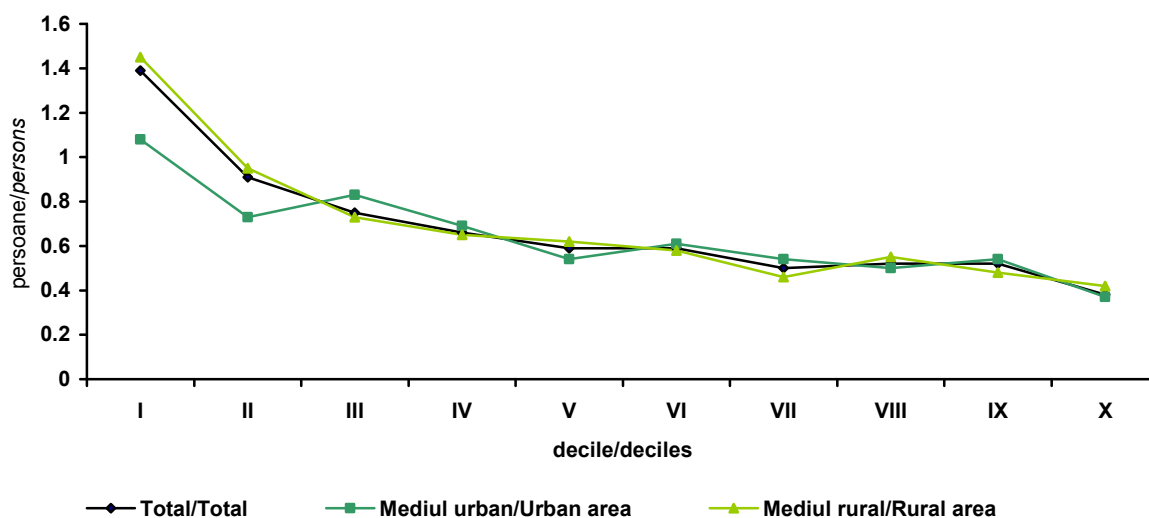

3.4 Distribuția gospodăriilor, după mărime și mediu Distribution of households, by size and area

procente		percentage		
	Total Total	Urban Urban	Rural Rural	
Total gospodării	100,0	100,0	100,0	All households
<i>din care formate din:</i>				<i>of which consisting of:</i>
1 persoană	22,6	23,1	22,2	1 person
2 persoane	29,2	29,1	29,3	2 persons
3 persoane	20,8	24,6	17,8	3 persons
4 persoane	16,9	16,5	17,3	4 persons
5 persoane și peste	10,4	6,6	13,4	5 persons and more

3.5 Distribuția gospodăriilor, după mărime și zone Distribution of households, by size and zones

procente					percentage
	Nord North	Centru Centre	Sud South	Chișinău Chisinau	
Total gospodării	100,0	100,0	100,0	100,0	All households
<i>din care formate din:</i>					<i>of which consisting of:</i>
1 persoană	27,6	20,6	21,9	18,5	1 person
2 persoane	32,5	27,5	25,6	29,3	2 persons
3 persoane	18,3	19,5	19,6	27,1	3 persons
4 persoane	14,5	18,8	17,5	17,7	4 persons
5 persoane și peste	7,2	13,6	15,4	7,4	5 persons and more

3.6 Distribuția gospodăriilor, după tip și mediu Distribution of households, by type and area

procente				percentage
	Total Total	Urban Urban	Rural Rural	
Total gospodării	100,0	100,0	100,0	All households
<i>din care:</i>				<i>of which:</i>
o singură persoană	22,6	23,1	22,2	single person
cuplu familial fără copii	18,5	17,1	19,7	couple without children
cuplu familial cu copii	19,0	21,2	17,3	couple with children
părinte singur cu copii	18,9	20,3	17,7	single parent with children
alte gospodării cu copii	19,1	16,9	20,9	other households with children
alte gospodării fără copii	1,8	1,4	2,2	other households without children

3.7 Distribuția gospodăriilor, după tip și zone Distribution of households, by type and zones

procente					percentage
	Nord North	Centru Centre	Sud South	Chișinău Chisinau	
Total gospodării	100,0	100,0	100,0	100,0	All households
<i>din care formate din:</i>					<i>of which consisting of:</i>
o singură persoană	27,6	20,6	21,9	18,5	single person
cuplu familial fără copii	23,3	17,0	15,4	15,9	couple without children
cuplu familial cu copii	15,9	18,1	18,6	25,0	couple with children
părinte singur cu copii	17,2	20,0	16,5	21,8	single parent with children
alte gospodării cu copii	14,3	22,5	25,4	17,1	other households with children
alte gospodării fără copii	1,7	1,8	2,2	1,7	other households without children

3.8 Distribuția gospodăriilor, după statutul socio-economic și mediu
Distribution of households, by social-economic status and area

	procente		percentage
	Total <i>Total</i>	Urban <i>Urban</i>	Rural <i>Rural</i>
Total gospodării	100,0	100,0	100,0
<i>din care:</i>			
fermieri	11,0	1,3	18,6
angajați în sectorul agrar	5,0	1,5	7,8
angajați în sectorul non-agrar	32,5	50,3	18,4
întreprinzători	0,2	0,3	0,2
pensionari	36,3	31,3	40,3
alții	14,9	15,3	14,7

All households
of which:
farmers
employees in agricultural sector
employees in non-agricultural sector
self-employers
pensioners
others

3.9 Distribuția gospodăriilor, după statutul socio-economic și zone
Distribution of households, by social-economic status and zones

	procente		percentage
	Nord <i>North</i>	Centru <i>Centre</i>	Sud <i>South</i>
Total gospodării	100,0	100,0	100,0
<i>din care:</i>			
fermieri	12,4	15,9	14,6
angajați în sectorul agrar	5,5	5,8	8,5
angajați în sectorul non-agrar	21,2	25,3	24,6
întreprinzători	0,2	0,4	0,2
pensionari	45,2	35,2	37,2
alții	15,5	17,3	14,9

All households
of which:
farmers
employees in agricultural sector
employees in non-agricultural sector
self-employers
pensioners
others

3.10 Distribuția gospodăriilor, după numărul de copii în gospodărie și mediu
Distribution of households, by number of children in household and area

	procente		percentage
	Total <i>Total</i>	Urban <i>Urban</i>	Rural <i>Rural</i>
Total gospodării	100,0	100,0	100,0
<i>din care:</i>			
cu 1 copil	21,1	24,0	18,7
cu 2 copii	14,8	12,8	16,3
cu 3 copii și peste	4,1	1,9	5,8
fără copii	60,1	61,3	59,1

All households
of which with:
1 child
2 children
3 children and more
without children

3.11 Distribuția gospodăriilor, după numărul de copii în gospodărie și zone

Distribution of households, by number of children in household and zones

	procente				percentage
	Nord North	Centru Centre	Sud South	Chișinău Chisinau	
Total gospodării	100,0	100,0	100,0	100,0	All households
<i>din care:</i>					<i>of which:</i>
cu 1 copil	17,6	20,6	21,5	26,2	1 child
cu 2 copii	12,6	17,7	17,1	12,5	2 children
cu 3 copii și peste	3,1	6,1	5,6	2,0	3 children and more
fără copii	66,7	55,6	55,8	59,4	without children

3.12 Distribuția gospodăriilor, după statutul socio-economic și mărimea gospodăriei

Distribution of households, by social-economic status and household size

	procente						percentage
	Total Total	Numărul de persoane în gospodărie: Number of persons in household:					
		1	2	3	4	5 +	
Total gospodării	100,0	22,6	29,2	20,8	16,9	10,4	All households
fermieri	100,0	6,3	25,0	22,8	25,7	20,2	farmers
angajați în sectorul agrar	100,0	13,0	26,0	25,4	17,3	18,2	employees in agricultural sector
angajați în sectorul non-agrar	100,0	10,9	27,0	30,3	22,8	8,9	employees in non-agricultural sector
întreprinzători	100,0	6,9	51,3	18,8	23,0	-	self-employers
pensionari	100,0	42,5	35,6	8,3	5,9	7,6	pensioners
alții	100,0	15,4	22,2	27,7	24,1	10,6	others

3.13 Distribuția gospodăriilor, după mărime și statutul socio-economic al gospodăriei

Distribution of households, by size and social-economic status of household

	procente						percentage
	Total Total	Numărul de persoane în gospodărie: Number of persons in household:					
		1	2	3	4	5 +	
Total gospodării	100,0	100,0	100,0	100,0	100,0	100,0	All households
<i>din care:</i>							<i>of which:</i>
fermieri	11,0	3,1	9,4	12,0	16,7	21,4	farmers
angajați în sectorul agrar	5,0	2,9	4,5	6,1	5,1	8,8	employees in agricultural sector
angajați în sectorul non-agrar	32,5	15,7	30,1	47,3	43,8	27,9	employees in non-agricultural sector
întreprinzători	0,2	0,1	0,4	0,2	0,3	-	self-employers
pensionari	36,3	68,2	44,3	14,4	12,8	26,6	pensioners
alții	14,9	10,1	11,4	19,9	21,3	15,3	others

3.14 Distribuția gospodăriilor, după statutul socio-economic al gospodăriei și numărul de copii în gospodărie

Distribution of households, by social-economic status of household and number of children in household

procente		percentage				
	Total <i>Total</i>	Numărul de copii în gospodărie: <i>Number of children in household:</i>				
		1	2	3+	fără copii <i>without children</i>	
Total gospodării	100,0	21,1	14,8	4,1	60,1	All households
fermieri	100,0	25,5	19,8	8,7	45,9	<i>farmers</i>
angajați în sectorul agrar	100,0	23,4	20,1	6,2	50,3	<i>employees in agricultural sector</i>
angajați în sectorul non-agrar	100,0	29,3	17,4	3,1	50,2	<i>employees in non-agricultural sector</i>
întreprinzători	100,0	-	23,0	-	77,0	<i>self-employers</i>
pensionari	100,0	7,7	6,0	2,0	84,2	<i>pensioners</i>
alții	100,0	31,7	24,7	7,1	36,5	<i>others</i>

3.15 Distribuția gospodăriilor, după numărul de copii și statutul socio-economic al gospodăriei

Distribution of households, by number of children and social-economic status of household

procente		percentage				
	Total <i>Total</i>	Numărul de copii în gospodărie: <i>Number of children in household:</i>				
		1	2	3+	fără copii <i>without children</i>	
Total gospodării	100,0	100,0	100,0	100,0	100,0	All households
<i>din care:</i>						<i>of which:</i>
fermieri	11,0	13,4	14,8	23,5	8,4	<i>farmers</i>
angajați în sectorul agrar	5,0	5,6	6,8	7,6	4,2	<i>employees in agricultural sector</i>
angajați în sectorul non-agrar	32,5	45,2	38,3	24,7	27,1	<i>employees in non-agricultural sector</i>
întreprinzători	0,2	-	0,4	-	0,3	<i>self-employers</i>
pensionari	36,3	13,3	14,7	18,2	50,9	<i>pensioners</i>
alții	14,9	22,5	25,0	26,1	9,1	<i>others</i>

3.16 Distribuția gospodăriilor, pe decile și tipul gospodăriei

Distribution of households, by deciles and household type

procente								percentage
	Total <i>Total</i>	O singură persoană <i>Single person</i>	Cuplu familiar fără copii <i>Couple without children</i>	Cuplu familiar cu copii <i>Couple with children</i>	Părinte singur cu copii <i>Single parent with children</i>	Alte gospodării cu copii <i>Other households with children</i>	Alte gospodării fără copii <i>Other households without children</i>	
Total gospodării	100,0	22,6	18,5	19,0	18,9	19,1	1,8	All households
Decila 1	100,0	9,1	8,4	15,1	26,3	38,3	2,7	<i>Decile 1</i>
Decila 2	100,0	15,1	16,0	21,4	21,9	23,5	2,0	<i>Decile 2</i>
Decila 3	100,0	16,4	20,3	18,6	17,8	25,3	1,6	<i>Decile 3</i>
Decila 4	100,0	21,9	22,4	16,3	17,8	19,6	2,0	<i>Decile 4</i>
Decila 5	100,0	21,8	21,1	20,1	16,6	18,0	2,3	<i>Decile 5</i>
Decila 6	100,0	25,9	18,6	16,4	19,5	18,7	1,0	<i>Decile 6</i>
Decila 7	100,0	28,2	19,7	17,0	17,6	16,0	1,5	<i>Decile 7</i>
Decila 8	100,0	23,5	18,7	20,3	18,4	17,6	1,4	<i>Decile 8</i>
Decila 9	100,0	26,5	16,6	20,8	18,9	14,7	2,5	<i>Decile 9</i>
Decila 10	100,0	29,3	20,0	22,7	17,0	9,5	1,6	<i>Decile 10</i>

3.17 Distribuția gospodăriilor, după tipul gospodăriei și decile

Distribution of households, by household type and deciles

procente								percentage
	Total <i>Total</i>	O singură persoană <i>Single person</i>	Cuplu familiar fără copii <i>Couple without children</i>	Cuplu familiar cu copii <i>Couple with children</i>	Părinte singur cu copii <i>Single parent with children</i>	Alte gospodării cu copii <i>Other households with children</i>	Alte gospodării fără copii <i>Other households without children</i>	
Total gospodării	100,0	100,0	100,0	100,0	100,0	100,0	100,0	All households
<i>din care:</i>								<i>of which:</i>
Decila 1	6,9	2,8	3,1	5,5	9,6	13,8	10,1	<i>Decile 1</i>
Decila 2	8,5	5,6	7,3	9,6	9,9	10,4	9,5	<i>Decile 2</i>
Decila 3	9,1	6,6	10,0	8,9	8,6	12,0	7,8	<i>Decile 3</i>
Decila 4	10,0	9,7	12,1	8,6	9,5	10,2	10,8	<i>Decile 4</i>
Decila 5	10,1	9,8	11,6	10,7	8,9	9,6	12,9	<i>Decile 5</i>
Decila 6	10,5	12,0	10,5	9,0	10,8	10,3	5,6	<i>Decile 6</i>
Decila 7	11,0	13,8	11,8	9,8	10,3	9,3	8,9	<i>Decile 7</i>
Decila 8	10,8	11,3	10,9	11,5	10,6	10,0	8,5	<i>Decile 8</i>
Decila 9	10,9	12,8	9,7	11,9	10,9	8,4	15,0	<i>Decile 9</i>
Decila 10	12,1	15,7	13,1	14,5	10,9	6,0	10,8	<i>Decile 10</i>

3.18 Distribuția gospodăriilor pe decile și statutul socio-economic al gospodăriei
Distribution of households, by deciles and social-economic status of household

	procente							percentage
	Total <i>Total</i>	Fermieri <i>Farmers</i>	Angajați în sectorul agrar <i>Employees in agricultural sector</i>	Angajați în sectorul non-agrar <i>Employees in non- agricultural sector</i>	Întreprinzători <i>Self- employers</i>	Pensionari <i>Pensioners</i>	Alții <i>Others</i>	
Total gospodării	100,0	11,0	5,0	32,5	0,2	36,3	14,9	All households
Decila 1	100,0	32,1	12,9	13,0	-	33,1	8,9	<i>Decile 1</i>
Decila 2	100,0	19,5	8,2	18,2	-	42,4	11,7	<i>Decile 2</i>
Decila 3	100,0	15,8	8,8	19,4	-	43,5	12,6	<i>Decile 3</i>
Decila 4	100,0	13,7	5,8	22,8	-	45,4	12,3	<i>Decile 4</i>
Decila 5	100,0	11,6	4,2	26,6	-	44,8	12,8	<i>Decile 5</i>
Decila 6	100,0	8,5	5,0	27,9	0,3	42,8	15,5	<i>Decile 6</i>
Decila 7	100,0	8,4	2,9	34,0	0,2	39,4	15,2	<i>Decile 7</i>
Decila 8	100,0	5,6	3,6	44,1	0,4	31,6	14,7	<i>Decile 8</i>
Decila 9	100,0	3,5	1,6	49,8	0,4	27,2	17,5	<i>Decile 9</i>
Decila 10	100,0	2,8	1,9	53,1	0,7	17,9	23,6	<i>Decile 10</i>

3.19 Distribuția gospodăriilor, după statutul socio-economic al gospodăriei și decile
Distribution of households, by social-economic status of household and deciles

	procente							percentage
	Total <i>Total</i>	Fermieri <i>Farmers</i>	Angajați în sectorul agrar <i>Employees in agricultural sector</i>	Angajați în sectorul non-agrar <i>Employees in non- agricultural sector</i>	Întreprinzători <i>Self- employers</i>	Pensionari <i>Pensioners</i>	Alții <i>Others</i>	
Total gospodării	100,0	100,0	100,0	100,0	100,0	100,0	100,0	All households
<i>din care:</i>								<i>of which:</i>
Decila 1	6,9	20,2	17,7	2,8	-	6,3	4,1	<i>Decile 1</i>
Decila 2	8,5	15,0	13,8	4,8	-	9,9	6,7	<i>Decile 2</i>
Decila 3	9,1	13,1	15,9	5,5	-	10,9	7,7	<i>Decile 3</i>
Decila 4	10,0	12,5	11,5	7,0	-	12,5	8,2	<i>Decile 4</i>
Decila 5	10,1	10,7	8,5	8,3	-	12,5	8,7	<i>Decile 5</i>
Decila 6	10,5	8,1	10,4	9,0	13,2	12,3	10,9	<i>Decile 6</i>
Decila 7	11,0	8,4	6,4	11,5	12,1	12,0	11,2	<i>Decile 7</i>
Decila 8	10,8	5,5	7,8	14,7	18,8	9,4	10,7	<i>Decile 8</i>
Decila 9	10,9	3,5	3,4	16,7	18,6	8,2	12,7	<i>Decile 9</i>
Decila 10	12,1	3,1	4,6	19,8	37,4	6,0	19,2	<i>Decile 10</i>

3.20 Distribuția gospodăriilor, după mărime și decile Distribution of households, by size and deciles

	procente						percentage
	Total Total	Numărul de persoane în gospodărie: Number of persons in household:					
		1	2	3	4	5 +	
Total gospodării	100,0	100,0	100,0	100,0	100,0	100,0	All households
<i>din care:</i>							<i>of which:</i>
Decila 1	6,9	2,8	3,5	6,5	8,7	23,3	Decile 1
Decila 2	8,5	5,6	7,2	7,5	11,4	15,3	Decile 2
Decila 3	9,1	6,6	9,2	7,5	11,6	13,3	Decile 3
Decila 4	10,0	9,7	10,7	9,2	10,4	9,6	Decile 4
Decila 5	10,1	9,8	10,4	10,1	10,9	8,8	Decile 5
Decila 6	10,5	12,0	9,8	10,6	11,4	7,4	Decile 6
Decila 7	11,0	13,7	11,8	9,5	10,3	7,4	Decile 7
Decila 8	10,8	11,3	11,5	13,5	9,6	4,7	Decile 8
Decila 9	10,9	12,7	10,5	12,7	9,5	6,4	Decile 9
Decila 10	12,1	15,7	15,2	12,8	6,3	3,7	Decile 10

3.21 Distribuția gospodăriilor, pe decile și mărimea gospodăriei Distribution of households, by deciles and household size

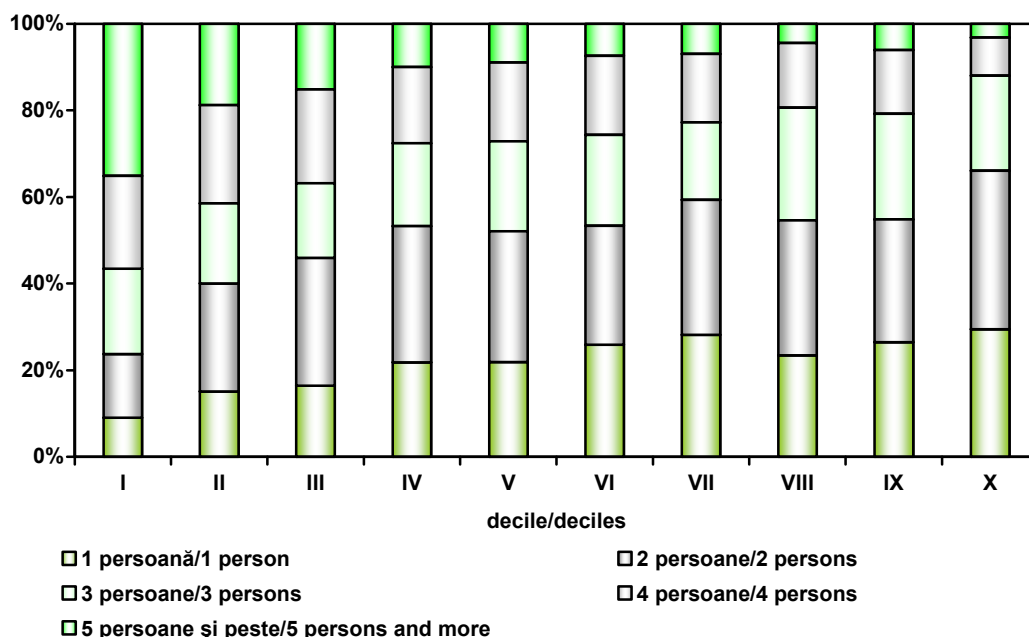

3.22 Distribuția gospodăriilor, după numărul de copii în gospodărie și decile Distribution of households, by number of children in household and deciles

	procente					percentage
	Total Total	Numărul de copii în gospodărie: Number of children in household:				fără copii without children
		1	2	3+		
Total gospodării	100,0	100,0	100,0	100,0	100,0	All households
<i>din care:</i>						<i>of which:</i>
Decila 1	6,9	7,7	11,9	31,3	3,7	Decile 1
Decila 2	8,5	6,9	13,3	15,0	7,4	Decile 2
Decila 3	9,1	9,3	10,4	13,9	8,4	Decile 3
Decila 4	10,0	9,2	10,8	10,6	10,1	Decile 4
Decila 5	10,1	9,4	9,3	9,3	10,6	Decile 5
Decila 6	10,5	10,8	10,9	5,5	10,6	Decile 6
Decila 7	11,0	11,2	9,3	3,4	11,9	Decile 7
Decila 8	10,8	12,7	8,2	4,4	11,2	Decile 8
Decila 9	10,9	11,2	9,9	2,6	11,6	Decile 9
Decila 10	12,1	11,4	5,9	3,9	14,4	Decile 10

3.23 Distribuția gospodăriilor, pe decile și numărul de copii în gospodărie Distribution of households, by deciles and number of children in household

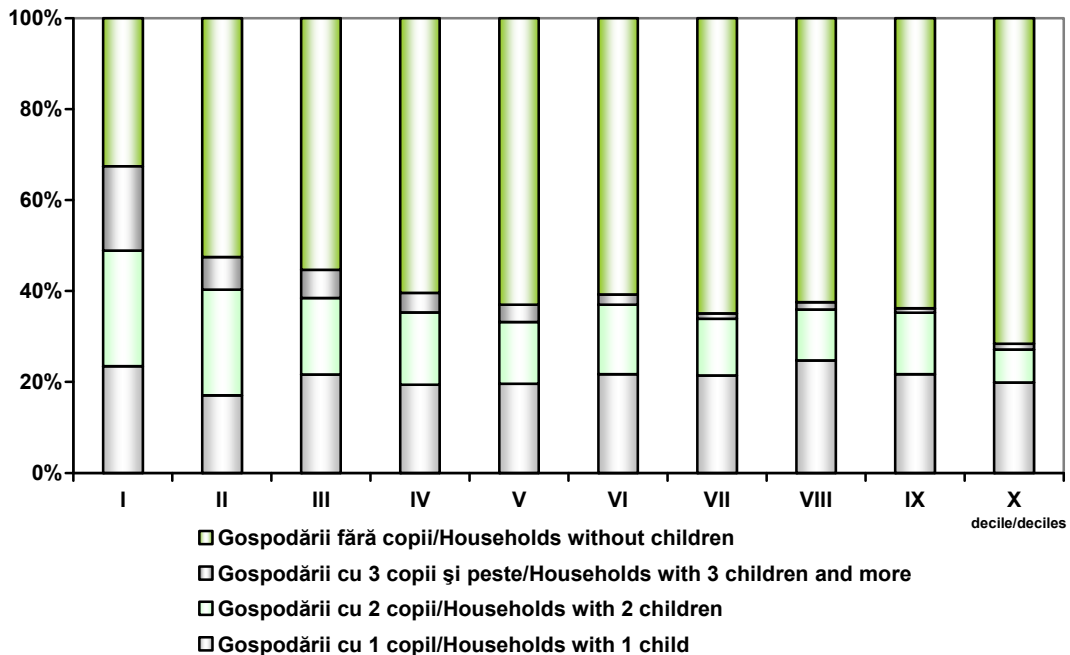

3.24 Principalele caracteristici ale membrilor gospodăriei, pe mediu

Main characteristics of household members, by area

procente				percentage	
	Total <i>Total</i>	Urban <i>Urban</i>	Rural <i>Rural</i>		
Grupe de vîrstă, ani				Age group, years	
0 - 15	20,2	18,7	21,2	0 - 15	
16 - 18	5,5	4,6	6,2	16 - 18	
19 - 29	16,1	19,6	13,5	19 - 29	
30 - 39	11,6	12,8	10,7	30 - 39	
40 - 49	13,2	13,0	13,4	40 - 49	
50 - 59	15,4	15,1	15,6	50 - 59	
60 și peste	18,1	16,2	19,4	60 and over	
Total	100,0	100,0	100,0	Total	
Nivel de instruire				Education level	
Superior	11,5	20,4	4,9	Higher	
Mediu de specialitate și secundar profesional	26,9	29,9	24,8	Secondary specialized and vocational	
Mediu general	15,6	16,5	15,0	Secondary general	
De bază (gimnazial)	19,7	12,0	25,3	Basic (gymnasium)	
Primar	12,2	7,5	15,6	Primary	
Fără studii primare și analfabet	14,0	13,6	14,3	Without primary education and illiterate	
Total	100,0	100,0	100,0	Total	

3.25 Principalele caracteristici ale membrilor gospodăriei, pe zone

Main characteristics of household members, by zones

procente					percentage	
	Nord <i>North</i>	Centru <i>Centre</i>	Sud <i>South</i>	Chișinău <i>Chisinau</i>		
Grupe de vîrstă, ani					Age group, years	
0 - 15	18,2	22,4	22,1	18,4	0 - 15	
16 - 18	5,0	6,3	6,1	4,7	16 - 18	
19 - 29	12,6	15,0	14,3	23,5	19 - 29	
30 - 39	11,0	11,4	10,6	13,4	30 - 39	
40 - 49	12,8	14,0	13,5	12,5	40 - 49	
50 - 59	15,4	15,1	16,6	14,8	50 - 59	
60 și peste	25,1	15,8	16,7	12,8	60 and over	
Total	100,0	100,0	100,0	100,0	Total	
Nivel de instruire					Education level	
Superior	7,1	6,6	6,4	27,5	Higher	
Mediu de specialitate și secundar profesional	28,8	25,1	27,4	26,4	Secondary specialized and vocational	
Mediu general	16,0	16,5	12,9	16,4	Secondary general	
De bază (gimnazial)	20,9	23,5	23,4	10,4	Basic (gymnasium)	
Primar	14,5	13,5	14,1	5,9	Primary	
Fără studii primare și analfabet	12,7	14,8	15,7	13,4	Without primary education and illiterate	
Total	100,0	100,0	100,0	100,0	Total	

3.26 Distribuția membrilor gospodăriei, după principala sursă de venit și mediu Distribution of household members, by main source of income and area

procente				percentage
	Total <i>Total</i>	Urban <i>Urban</i>	Rural <i>Rural</i>	
Total membri ai gospodăriei	100,0	100,0	100,0	All household members
inclusiv cu venituri din:				of which with income from:
Activitatea agricolă pe cont propriu	11,3	2,0	18,2	Privately owned agricultural holding
Lucrul remunerat în sectorul agricol	3,4	1,0	5,2	Work in agricultural sector
Activitatea de întreprinzător, meșteșugărit, activitatea liber - profesională	3,2	4,1	2,5	Entrepreneurship, handicraft, free lance activity
Lucrul remunerat în sectorul de stat neagricol	9,9	12,7	7,8	Work in public non-agricultural sector
Lucrul remunerat în sectorul privat neagricol	14,1	23,9	6,9	Work in private non-agricultural sector
Burse	0,9	1,3	0,7	Scholarship
Pensii	21,3	18,9	23,2	Pensions
Plăți sociale	2,9	2,9	2,9	Social payments
Întreținere	26,8	27,3	26,4	Support
Remitențe	5,1	4,1	5,9	Remittances
Altă sursă de venituri	1,0	1,8	0,4	Other source of income

3.27 Distribuția membrilor gospodăriei, după principala sursă de venit și zone Distribution of household members, by main source of income and zones

procente					percentage
	Nord <i>North</i>	Centru <i>Centre</i>	Sud <i>South</i>	Chișinău <i>Chisinau</i>	
Total membri ai gospodăriei	100,0	100,0	100,0	100,0	All household members
inclusiv cu venituri din:					of which with income from:
Activitatea agricolă pe cont propriu	13,1	16,2	14,0	0,9	Privately owned agricultural holding
Lucrul remunerat în sectorul agricol	4,5	3,9	4,9	0,4	Work in agricultural sector
Activitatea de întreprinzător, meșteșugărit, activitatea liber - profesională	2,7	3,7	2,7	3,6	Entrepreneurship, handicraft, free lance activity
Lucrul remunerat în sectorul de stat neagricol	8,3	8,6	10,6	12,9	Work in public non-agricultural sector
Lucrul remunerat în sectorul privat neagricol	9,1	9,5	7,8	31,4	Work in private non-agricultural sector
Burse	0,8	1,0	0,5	1,4	Scholarship
Pensii	28,5	19,2	21,1	15,0	Pensions
Plăți sociale	2,3	3,1	2,9	3,4	Social payments
Întreținere	23,7	28,6	28,4	27,1	Support
Remitențe	6,0	5,7	6,9	1,9	Remittances
Altă sursă de venituri	1,0	0,5	0,3	2,1	Other source of income

3.28 Distribuția membrilor gospodăriei, după principala sursă de venit și grupe de vîrstă Distribution of household members, by main source of income and age group

	procente							percentage
	0 - 15 ani 0 - 15 years	16 - 18 ani 16 - 18 years	19 - 29 ani 19 - 29 years	30 - 39 ani 30 - 39 years	40 - 49 ani 40 - 49 years	50 - 59 ani 50 - 59 years	60 ani și peste 60 years and over	
Total membri ai gospodăriei	100,0	100,0	100,0	100,0	100,0	100,0	100,0	All household members
inclusiv cu venituri din:								of which with income from:
Activitatea agricolă pe cont propriu	0,2	8,4	14,8	20,2	21,7	19,3	1,6	Privately owned agricultural holding
Lucrul remunerat în sectorul agricol	0,1	1,4	3,3	4,8	6,9	7,6	1,0	Work in agricultural sector
Activitatea de întreprinzător, meșteșugărit, activitatea liber - profesională	-	0,7	4,6	7,7	6,2	4,0	0,4	Entrepreneurship, handicraft, free lance activity
Lucrul remunerat în sectorul de stat neagricol	-	0,1	7,9	16,7	20,5	19,6	5,0	Work in public non-agricultural sector
Lucrul remunerat în sectorul privat neagricol	-	3,4	25,7	28,6	24,1	19,4	1,8	Work in private non-agricultural sector
Burse	0,1	9,5	2,7	-	-	-	-	Scholarship
Pensii	1,9	3,6	0,8	1,8	5,7	21,5	89,4	Pensions
Plăți sociale	2,2	2,1	8,7	6,3	1,2	0,2	0,3	Social payments
Întreținere	94,4	66,7	19,5	3,3	2,5	2,0	0,0	Support
Remitențe	0,0	2,2	9,7	9,6	10,5	5,9	0,3	Remittances
Altă sursă de venituri	1,1	1,7	2,4	1,0	0,7	0,4	0,2	Other source of income

3.29 Distribuția membrilor gospodăriei, după principala sursă de venit și sexe Distribution of household members, by main source of income and sex

	procente			percentage
	Total Total	Bărbați Males	Femei Females	
Total membri ai gospodăriei	100,0	100,0	100,0	All household members
inclusiv cu venituri din:				of which with income from:
Activitatea agricolă pe cont propriu	11,3	13,0	10,0	Privately owned agricultural holding
Lucrul remunerat în sectorul agricol	3,4	5,0	2,2	Work in agricultural sector
Activitatea de întreprinzător, meșteșugărit, activitatea liber - profesională	3,2	4,8	1,8	Entrepreneurship, handicraft, free lance activity
Lucrul remunerat în sectorul de stat neagricol	9,9	7,1	12,2	Work in public non-agricultural sector
Lucrul remunerat în sectorul privat neagricol	14,1	16,1	12,4	Work in private non-agricultural sector
Burse	0,9	0,7	1,1	Scholarship
Pensii	21,3	16,3	25,6	Pensions
Plăți sociale	2,9	1,5	4,1	Social payments
Întreținere	26,8	29,3	24,7	Support
Remitențe	5,1	5,4	4,9	Remittances
Altă sursă de venituri	1,0	0,8	1,1	Other source of income

3.30 Repartizarea membrilor gospodăriei, pe decile, grupe de vîrstă și sexe
Distribution of household members, by deciles, age group and sex

	procente											percentage	
	Total Total	decile/deciles:											
		I	II	III	IV	V	VI	VII	VIII	IX	X		
Total membri ai gospodăriei	100,0	100,0	100,0	100,0	100,0	100,0	100,0	100,0	100,0	100,0	100,0	100,0	All household members
Copii													Children
pîna la 1 an	1,1	1,4	0,6	1,3	1,3	0,6	0,7	0,8	1,0	1,5	1,3		<i>up to 1 year</i>
1 - 2 ani	2,5	4,3	2,3	3,3	2,4	2,0	1,8	1,9	1,9	2,7	2,0		<i>1 - 2 years</i>
3 - 5 ani	3,5	5,5	3,7	3,7	3,0	3,4	3,9	2,3	3,2	2,9	3,9		<i>3 - 5 years</i>
6 - 8 ani	3,3	5,5	3,5	3,2	3,9	2,5	3,7	3,5	2,7	2,7	2,1		<i>6 - 8 years</i>
9 - 12 ani	5,0	7,2	7,4	4,6	5,7	5,2	4,5	4,5	4,1	3,7	3,0		<i>9 - 12 years</i>
13 - 15 ani	4,8	7,7	6,5	5,8	5,0	4,4	4,9	3,1	4,4	3,8	2,5		<i>13 - 15 years</i>
16 - 17 ani	3,7	4,3	4,4	3,3	3,2	4,2	3,7	4,3	3,8	3,5	2,2		<i>16 - 17 years</i>
Bărbăți													Men
18 - 24 ani	5,6	5,2	6,1	5,7	4,2	7,2	4,1	4,5	5,2	5,8	8,2		<i>18 - 24 years</i>
25 - 29 ani	2,9	2,9	1,8	2,5	1,8	1,8	2,2	2,8	3,7	3,7	5,6		<i>25 - 29 years</i>
30 - 34 ani	2,6	2,4	2,6	2,8	2,2	1,6	2,9	2,1	2,8	3,6	2,8		<i>30 - 34 years</i>
35 - 39 ani	2,8	3,5	3,4	3,4	3,2	2,3	2,6	2,8	2,0	2,3	2,0		<i>35 - 39 years</i>
40 - 45 ani	3,5	4,0	3,7	3,3	2,6	3,5	4,3	3,3	3,5	3,1	3,4		<i>40 - 45 years</i>
46 - 50 ani	3,5	2,6	4,0	3,1	2,7	3,5	2,7	4,7	3,1	4,4	3,9		<i>46 - 50 years</i>
51 - 55 ani	3,2	2,9	3,1	2,9	3,6	3,8	3,6	2,9	2,9	3,8	2,8		<i>51 - 55 years</i>
56 - 59 ani	2,6	1,8	1,7	2,3	3,4	2,6	2,3	3,1	2,7	3,1	3,0		<i>56 - 59 years</i>
60 ani și peste	6,9	4,2	7,3	9,3	9,1	8,9	7,1	7,5	6,9	5,3	3,9		<i>60 years and over</i>
Femei													Women
18 - 24 ani	6,4	6,1	5,0	4,6	5,4	5,7	6,0	6,1	7,4	7,3	10,5		<i>18 - 24 years</i>
25 - 29 ani	3,0	2,8	1,9	2,8	2,2	2,0	2,5	3,0	3,1	3,7	5,9		<i>25 - 29 years</i>
30 - 34 ani	3,3	4,1	3,8	3,1	3,4	2,4	3,5	2,7	3,4	3,3	3,7		<i>30 - 34 years</i>
35 - 39 ani	2,9	3,5	3,2	2,9	3,1	2,7	2,7	2,7	3,2	2,4	2,7		<i>35 - 39 years</i>
40 - 45 ani	3,9	3,6	3,4	2,8	3,4	4,1	4,7	3,8	4,2	4,2	4,7		<i>40 - 45 years</i>
46 - 50 ani	4,1	2,6	3,3	3,7	3,7	4,7	4,0	4,4	4,7	5,4	4,1		<i>46 - 50 years</i>
51 - 55 ani	4,3	2,9	3,7	3,8	3,3	4,3	4,4	5,5	4,8	4,8	5,8		<i>51 - 55 years</i>
56 - 59 ani	3,5	1,9	2,5	3,6	4,2	3,6	3,2	4,1	4,0	4,2	4,2		<i>56 - 59 years</i>
60 ani și peste	11,1	7,1	11,1	12,0	14,0	13,4	14,1	13,5	11,2	8,7	6,0		<i>60 years and over</i>

3.31 Repartizarea membrilor gospodăriei, pe decile, grupe de vîrstă și sexe, în mediul urban

Distribution of household members, by deciles, age group and sex in urban area

procente		percentage										
	Total Total	decile/deciles:										
		I	II	III	IV	V	VI	VII	VIII	IX	X	
Total membri ai gospodăriei	100,0	100,0	100,0	100,0	100,0	100,0	100,0	100,0	100,0	100,0	100,0	All household members
Copii												Children
pîna la 1 an	1,5	0,8	1,3	2,4	2,6	0,9	0,8	1,1	1,1	2,1	1,4	up to 1 year
1 - 2 ani	2,7	4,0	3,4	4,5	2,4	1,5	2,1	2,6	2,3	3,8	2,3	1 - 2 years
3 - 5 ani	3,4	4,0	3,8	2,9	3,1	3,3	3,4	2,7	3,5	3,3	4,2	3 - 5 years
6 - 8 ani	3,4	6,1	4,5	3,5	5,3	3,1	4,6	3,7	2,9	2,8	2,0	6 - 8 years
9 - 12 ani	4,0	8,6	4,4	2,4	3,7	4,8	5,3	4,7	3,8	3,0	3,0	9 - 12 years
13 - 15 ani	3,7	6,2	4,2	7,7	4,3	2,8	4,6	3,0	3,5	3,5	2,0	13 - 15 years
16 - 17 ani	2,9	2,3	3,0	3,5	3,0	3,9	2,2	3,7	3,1	3,1	1,5	16 - 17 years
Bărbați												Men
18 - 24 ani	5,6	3,9	4,5	4,4	3,7	8,9	4,0	3,8	5,1	5,7	8,5	18 - 24 years
25 - 29 ani	3,6	4,0	2,7	3,1	1,7	2,3	1,8	2,8	4,4	3,6	6,6	25 - 29 years
30 - 34 ani	3,2	1,4	2,8	3,1	3,3	1,1	4,2	2,5	3,6	4,8	2,9	30 - 34 years
35 - 39 ani	2,7	4,3	4,2	2,8	2,6	2,3	3,1	3,5	2,0	2,8	2,1	35 - 39 years
40 - 45 ani	3,5	2,3	1,6	3,8	2,9	4,3	5,1	3,1	3,5	3,3	3,5	40 - 45 years
46 - 50 ani	3,1	2,0	3,3	3,2	2,4	3,0	1,8	5,2	1,9	3,5	3,5	46 - 50 years
51 - 55 ani	2,7	4,0	2,9	2,5	2,5	3,6	3,4	1,5	2,6	2,9	2,2	51 - 55 years
56 - 59 ani	2,6	0,6	2,2	1,7	3,1	1,7	2,2	3,2	3,0	2,3	3,2	56 - 59 years
60 ani și peste	5,7	7,8	5,2	7,9	7,3	8,8	4,9	6,4	5,9	5,0	3,1	60 years and over
Femei												Women
18 - 24 ani	8,0	5,5	8,2	5,5	7,3	6,4	6,2	6,4	8,7	8,6	11,2	18 - 24 years
25 - 29 ani	4,1	1,9	3,0	3,4	2,8	2,2	3,4	3,6	4,0	4,5	7,3	25 - 29 years
30 - 34 ani	3,7	4,5	4,7	3,0	3,6	1,9	4,6	3,4	4,0	3,9	3,8	30 - 34 years
35 - 39 ani	3,1	3,6	3,3	3,0	5,2	2,6	3,2	3,0	3,5	2,5	2,7	35 - 39 years
40 - 45 ani	4,0	2,6	1,8	3,2	3,8	4,1	4,9	4,3	4,4	4,2	4,2	40 - 45 years
46 - 50 ani	3,9	2,0	3,6	3,1	2,8	5,3	3,3	4,4	3,7	4,9	4,1	46 - 50 years
51 - 55 ani	4,4	2,3	6,0	4,4	2,2	3,8	5,0	4,6	4,8	4,0	5,4	51 - 55 years
56 - 59 ani	3,9	2,7	2,0	5,1	4,5	4,6	2,5	3,9	4,5	4,0	3,7	56 - 59 years
60 ani și peste	10,4	12,8	13,3	10,1	14,1	12,5	13,4	12,8	10,5	7,9	5,5	60 years and over

**3.32 Repartizarea membrilor gospodăriei, pe decile, grupe de vîrstă și sexe, în
mediul rural**
Distribution of household members, by deciles, age group and sex, in rural area

	procente											percentage
	Total Total	decile/deciles:										
		I	II	III	IV	V	VI	VII	VIII	IX	X	
Total membri ai gospodăriei	100,0	100,0	100,0	100,0	100,0	100,0	100,0	100,0	100,0	100,0	100,0	All household members
Copii												Children
pîna la 1 an	0,7	1,5	0,4	1,0	0,6	0,4	0,6	0,4	0,9	0,4	0,9	up to 1 year
1 - 2 ani	2,3	4,4	2,1	2,9	2,5	2,3	1,6	1,1	1,3	0,8	1,2	1 - 2 years
3 - 5 ani	3,6	5,7	3,7	4,0	2,9	3,4	4,3	1,9	2,7	2,1	2,8	3 - 5 years
6 - 8 ani	3,2	5,4	3,2	3,2	3,1	2,1	3,0	3,3	2,3	2,5	2,4	6 - 8 years
9 - 12 ani	5,7	6,9	8,1	5,4	6,7	5,3	3,8	4,3	4,5	4,9	2,7	9 - 12 years
13 - 15 ani	5,7	8,0	7,0	5,2	5,4	5,4	5,0	3,2	5,7	4,5	4,0	13 - 15 years
16 - 17 ani	4,3	4,7	4,8	3,3	3,3	4,4	4,8	4,9	4,7	4,2	4,1	16 - 17 years
Bărbați												Men
18 - 24 ani	5,6	5,4	6,4	6,1	4,5	6,1	4,2	5,3	5,5	6,0	7,3	18 - 24 years
25 - 29 ani	2,3	2,8	1,6	2,3	1,9	1,5	2,5	2,9	2,8	3,7	2,4	25 - 29 years
30 - 34 ani	2,1	2,6	2,5	2,7	1,6	1,9	2,0	1,6	1,7	1,4	2,6	30 - 34 years
35 - 39 ani	2,8	3,4	3,2	3,6	3,5	2,2	2,2	2,0	2,1	1,6	1,7	35 - 39 years
40 - 45 ani	3,4	4,3	4,2	3,1	2,4	3,0	3,7	3,5	3,5	2,8	3,2	40 - 45 years
46 - 50 ani	3,7	2,8	4,1	3,1	2,8	3,7	3,5	4,1	4,7	6,1	5,0	46 - 50 years
51 - 55 ani	3,6	2,7	3,2	3,0	4,2	3,9	3,7	4,3	3,3	5,5	4,6	51 - 55 years
56 - 59 ani	2,6	2,0	1,6	2,5	3,5	3,1	2,4	3,0	2,3	4,4	2,5	56 - 59 years
60 ani și peste	7,8	3,6	7,8	9,8	10,0	8,9	8,9	8,6	8,4	5,7	6,2	60 years and over
Femei												Women
18 - 24 ani	5,3	6,2	4,2	4,3	4,5	5,2	5,8	5,9	5,7	5,0	8,4	18 - 24 years
25 - 29 ani	2,1	2,9	1,7	2,6	1,9	1,9	1,8	2,3	1,8	2,3	1,8	25 - 29 years
30 - 34 ani	3,1	4,0	3,6	3,2	3,3	2,6	2,5	2,1	2,6	2,2	3,2	30 - 34 years
35 - 39 ani	2,8	3,5	3,2	2,9	2,0	2,8	2,2	2,4	2,9	2,4	2,8	35 - 39 years
40 - 45 ani	3,8	3,8	3,8	2,7	3,2	4,0	4,6	3,3	4,1	4,3	6,3	40 - 45 years
46 - 50 ani	4,1	2,7	3,2	3,9	4,1	4,3	4,6	4,4	6,0	6,4	4,0	46 - 50 years
51 - 55 ani	4,2	3,0	3,2	3,6	3,9	4,5	3,9	6,3	4,8	6,1	7,0	51 - 55 years
56 - 59 ani	3,3	1,8	2,6	3,1	4,0	3,0	3,7	4,4	3,3	4,5	5,6	56 - 59 years
60 ani și peste	11,6	6,1	10,6	12,7	14,0	13,9	14,6	14,2	12,2	10,2	7,3	60 years and over

IV. Veniturile gospodăriilor ***Household Income***

4.1 Veniturile disponibile , pe mediu Disposable income, by area

	Total <i>Total</i>	Urban <i>Urban</i>	Rural <i>Rural</i>	
Venituri disponibile (medii lunare pe o persoană, lei)	1166,1	1477,1	939,2	Disposable income (average monthly per capita, lei)
inclusiv în % pe surse:				of which in % by sources:
Activitatea salariată	45,3	58,1	30,6	Employment
Activitatea individuală agricolă	8,9	0,9	18,0	Self-employment in agriculture
Activitatea individuală non-agricolă	6,5	7,2	5,7	Self-employment in non-agricultural sector
Venit din proprietate	0,2	0,3	0,0	Property income
Prestații sociale	17,5	14,8	20,6	Social payments
pensii	14,8	12,4	17,6	pensions
indemnizații pentru copii	0,6	0,6	0,6	child allowances
compensații	0,7	0,5	0,9	compensations
Alte venituri	21,7	18,7	25,1	Other incomes
din care remitențe	17,0	12,6	22,0	of which remittances
Pondere veniturilor în natură în veniturile disponibile, %	10,7	3,2	19,4	Share of in-kind income in disposable income, %

4.2 Repartizarea venitului disponibil, pe surse de formare și mediu Distribution of disposable income, by source and area

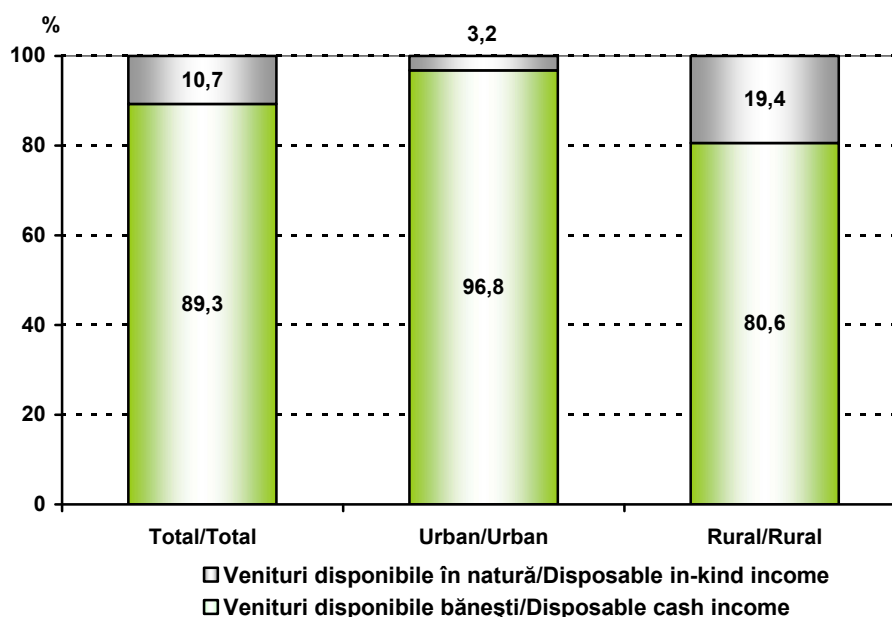

4.3 Structura veniturilor disponibile, pe zone Structure of disposable income, per zones

	Nord North	Centru Centre	Sud South	Chişinău Chisinau	
Venituri disponibile (medii lunare pe o persoană, lei)	1037,2	990,1	973,6	1716,2	Disposable income (average monthly per capita, lei)
inclusiv în % pe surse:					of which in % by sources:
Activitatea salariată	34,1	35,0	34,6	66,8	Employment
Activitatea individuală agricolă	13,4	14,3	10,8	0,4	Self-employment in agriculture
Activitatea individuală non-agricolă	5,7	9,1	5,2	6,0	Self-employment in non-agricultural sector
Venit din proprietate	0,1	0,1	0,2	0,3	Property income
Prestații sociale	23,6	16,8	19,6	12,1	Social payments
pensii	20,8	14,1	16,2	10,0	pensions
indemnizații pentru copii	0,4	0,6	0,8	0,6	child allowances
compensații	1,0	0,8	1,1	0,3	compensations
Alte venituri	23,2	24,7	29,7	14,4	Other incomes
din care remitențe	18,3	22,2	26,3	7,7	of which remittances
Pondere veniturilor în natură în veniturile disponibile, %	14,1	15,5	15,2	2,5	Share of in-kind income in disposable income, %

4.4 Evoluția trimestrială a veniturilor disponibile în termeni reali (ianuarie=100%) Quartely evolution of disposable income in real value (january=100%)

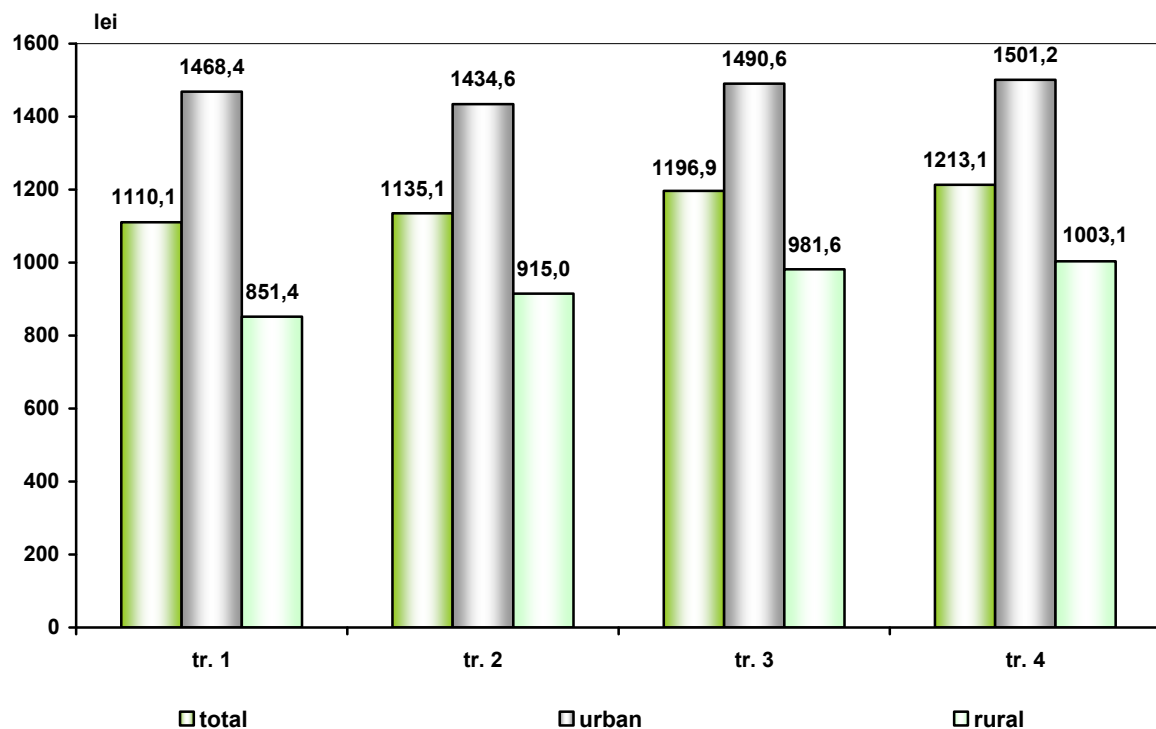

4.5 Structura veniturilor disponibile, pe trimestre și mediu

Structure of disposable income, per quarters and area

	I	II	III	IV	
Total populație/Total population					
Venituri disponibile (medii lunare pe o persoană, lei)	1103,3	1136,8	1193,7	1228,0	Disposable income (average monthly per capita, lei)
inclusiv în % pe surse:					of which in % by sources:
Activitatea salariată	44,3	44,6	47,2	44,8	Employment
Activitatea individuală agricolă	9,0	8,6	8,5	9,3	Self-employment in agriculture
Activitatea individuală non-agricolă	7,0	6,9	6,3	6,0	Self-employment in non-agricultural sector
Venit din proprietate	0,4	0,0	0,2	0,1	Property income
Prestații sociale	15,2	18,3	18,8	17,6	Social payments
pensii	12,7	15,6	16,5	14,6	pensions
indemnizații pentru copii	0,6	0,5	0,7	0,5	child allowances
compensații	0,7	0,8	0,7	0,7	compensations
Alte venituri	24,2	21,5	19,0	22,2	Other incomes
din care remitențe	19,9	17,2	14,5	16,6	of which remittances
Pondere veniturilor în natură în veniturile disponibile, %	9,9	10,2	11,2	11,5	Share of in-kind income in disposable income, %
Mediul urban/Urban area					
Venituri disponibile (medii lunare pe o persoană, lei)	1459,3	1436,7	1486,9	1519,6	Disposable income (average monthly per capita, lei)
inclusiv în % pe surse:					of which in % by sources:
Activitatea salariată	58,3	56,1	61,0	56,6	Employment
Activitatea individuală agricolă	0,9	0,7	1,1	0,8	Self-employment in agriculture
Activitatea individuală non-agricolă	7,5	9,0	6,1	6,7	Self-employment in non-agricultural sector
Venit din proprietate	0,5	0,0	0,4	0,1	Property income
Prestații sociale	12,0	15,5	15,9	15,9	Social payments
pensii	9,9	13,3	13,8	12,9	pensions
indemnizații pentru copii	0,7	0,3	0,7	0,6	child allowances
compensații	0,4	0,6	0,5	0,6	compensations
Alte venituri	20,7	18,8	15,5	19,8	Other incomes
din care remitențe	15,8	14,0	9,3	11,4	of which remittances
Pondere veniturilor în natură în veniturile disponibile, %	2,3	3,0	3,7	3,5	Share of in-kind income in disposable income, %
Mediul rural/Rural area					
Venituri disponibile (medii lunare pe o persoană, lei)	846,3	916,3	978,9	1015,5	Disposable income (average monthly per capita, lei)
inclusiv în % pe surse:					of which in % by sources:
Activitatea salariată	26,8	31,4	31,9	31,9	Employment
Activitatea individuală agricolă	19,0	17,8	16,7	18,6	Self-employment in agriculture
Activitatea individuală non-agricolă	6,4	4,6	6,4	5,3	Self-employment in non-agricultural sector
Venit din proprietate	0,2	0,0	0,0	0,0	Property income
Prestații sociale	19,2	21,6	22,0	19,4	Social payments
pensii	16,2	18,3	19,4	16,4	pensions
indemnizații pentru copii	0,5	0,7	0,6	0,5	child allowances
compensații	1,1	0,9	0,8	0,9	compensations
Alte venituri	28,5	24,6	22,9	24,8	Other incomes
din care remitențe	25,0	20,9	20,3	22,3	of which remittances
Pondere veniturilor în natură în veniturile disponibile, %	19,2	18,5	19,5	20,1	Share of in-kind income in disposable income, %

4.6 Structura veniturilor disponibile, după statutul socio-economic al gospodăriei
Structure of disposable income, by social-economic status of household

	Fermieri <i>Farmers</i>	Angajați în sectorul agrar <i>Employees in agricultural sector</i>	Angajați în sectorul non-agrar <i>Employees in non- agricultural sector</i>	Întreprin- zători <i>Self- employers</i>	Pensionari <i>Pensioners</i>	Alții <i>Others</i>	
Venituri disponibile (medii lunare pe o persoană, lei)	572,4	891,1	1492,6	2339,5	974,6	1367,9	Disposable income (average monthly per capita, lei)
inclusiv în % pe surse:							<i>of which in % by sources:</i>
Activitatea salariată	28,6	60,0	75,2	24,9	17,9	10,6	<i>Employment</i>
Activitatea individuală agricolă	40,0	18,3	3,5	1,8	11,0	5,8	<i>Self-employment in agriculture</i>
Activitatea individuală non-agricolă	5,1	2,0	2,2	67,2	1,9	22,4	<i>Self-employment in non-agricultural sector</i>
Venit din proprietate	0,0	0,0	0,1	0,0	0,2	0,3	<i>Property income</i>
Prestații sociale	10,6	8,1	6,2	4,2	54,8	4,2	<i>Social payments</i>
pensii	6,2	5,3	4,3	3,9	50,9	2,1	<i>pensions</i>
indemnizații pentru copii	1,3	0,9	0,6	0,0	0,3	0,7	<i>child allowances</i>
compensații	1,0	0,6	0,3	0,3	1,9	0,3	<i>compensations</i>
Alte venituri	15,7	11,5	12,7	1,9	14,2	56,7	<i>Other incomes</i>
din care remitențe	11,1	8,6	8,4	0,7	8,6	51,7	<i>of which remittances</i>
Pondere veniturilor în natură în veniturile disponibile, %	34,1	20,4	5,9	3,6	13,6	8,3	Share of in-kind income in disposable income, %

4.7 Structura veniturilor disponibile, după tipul gospodăriei
Structure of disposable income, by household type

	O singură persoană <i>Single person</i>	Cuplu familiar fără copii <i>Couple without children</i>	Cuplu familiar cu copii <i>Couple with children</i>	Părinte singur cu copii <i>Single parent with children</i>	Alte gospodării cu copii <i>Other house- holds with children</i>	Alte gospodării fără copii <i>Other households without children</i>	
Venituri disponibile (medii lunare pe o persoană, lei)	1414,5	1361,6	1406,6	1067,2	938,6	1018,7	Disposable income (average monthly per capita, lei)
inclusiv în % pe surse:							<i>of which in % by sources:</i>
Activitatea salariată	25,8	41,3	54,3	50,8	42,5	38,8	<i>Employment</i>
Activitatea individuală agricolă	4,4	9,3	7,8	8,7	11,4	11,2	<i>Self-employment in agriculture</i>
Activitatea individuală non-agricolă	3,0	5,3	6,2	9,6	6,4	3,1	<i>Self-employment in non-agricultural sector</i>
Venit din proprietate	0,2	0,1	0,3	0,1	0,1	0,0	<i>Property income</i>
Prestații sociale	40,1	35,0	13,9	4,0	12,5	20,7	<i>Social payments</i>
pensii	37,7	33,3	11,7	1,0	9,0	18,2	<i>pensions</i>
indemnizații pentru copii	0,0	0,0	0,0	1,4	1,0	1,1	<i>child allowances</i>
compensații	1,4	0,9	0,7	0,3	0,8	0,7	<i>compensations</i>
Alte venituri	26,5	9,1	17,4	26,8	27,2	26,1	<i>Other incomes</i>
din care remitențe	17,9	4,7	13,9	21,8	22,9	22,2	<i>of which remittances</i>
Pondere veniturilor în natură în veniturile disponibile, %	8,6	10,6	8,4	11,5	13,0	14,4	Share of in-kind income in disposable income, %

4.8 Structura veniturilor disponibile, după tipul gospodăriei și medii

Structure of disposable income, by household type and area

	O singură persoană <i>Single person</i>	Cuplu familiar fără copii <i>Couple without children</i>	Cuplu familiar cu copii <i>Couple with children</i>	Părinte singur cu copii <i>Single parent with children</i>	Alte gospodării cu copii <i>Other house- holds with children</i>	Alte gospodării fără copii <i>Other households without children</i>	
Mediul urban/Urban area							
Venituri disponibile (medii lunare pe o persoană, lei)	1810,3	1769,6	1693,2	1386,1	1106,8	1438,7	Disposable income (average monthly per capita, lei)
inclusiv în % pe surse:							<i>of which in % by sources:</i>
Activitatea salariată	34,9	54,2	65,1	62,9	59,1	53,7	<i>Employment</i>
Activitatea individuală agricolă	0,4	1,3	0,9	0,4	1,2	1,9	<i>Self-employment in agriculture</i>
Activitatea individuală non-agricolă	3,8	5,6	6,4	11,1	6,9	3,8	<i>Self-employment in non-agricultural sector</i>
Venit din proprietate	0,3	0,2	0,5	0,0	0,3	0,0	<i>Property income</i>
Prestații sociale	31,6	27,7	12,5	3,5	12,1	19,3	<i>Social payments</i>
pensii	29,7	25,7	10,7	0,7	8,9	18,0	<i>pensions</i>
indemnizații pentru copii	0,0	0,0	0,0	1,5	1,0	0,4	<i>child allowances</i>
compensații	1,1	0,7	0,5	0,1	0,7	0,4	<i>compensations</i>
Alte venituri	28,9	11,0	14,6	22,0	20,4	21,3	<i>Other incomes</i>
din care remitențe	19,1	5,4	10,3	16,0	13,3	14,4	<i>of which remittances</i>
Pondere veniturilor în natură în veniturile disponibile, %	2,6	2,9	2,5	4,0	3,5	4,0	Share of in-kind income in disposable income, %
Mediul rural/Rural area							
Venituri disponibile (medii lunare pe o persoană, lei)	1088,7	1080,5	1133,8	801,9	845,1	835,4	Disposable income (average monthly per capita, lei)
inclusiv în % pe surse:							<i>of which in % by sources:</i>
Activitatea salariată	13,4	26,6	39,1	33,5	30,3	27,6	<i>Employment</i>
Activitatea individuală agricolă	9,7	18,3	17,7	20,6	18,9	18,2	<i>Self-employment in agriculture</i>
Activitatea individuală non-agricolă	1,9	4,9	6,0	7,5	6,0	2,7	<i>Self-employment in non-agricultural sector</i>
Venit din proprietate	0,0	0,0	0,0	0,2	0,0	0,0	<i>Property income</i>
Prestații sociale	51,7	43,2	15,8	4,7	12,7	21,8	<i>Social payments</i>
pensii	48,6	41,9	13,2	1,3	9,0	18,3	<i>pensions</i>
indemnizații pentru copii	0,0	0,0	0,0	1,3	0,9	1,6	<i>child allowances</i>
compensații	1,9	1,1	0,9	0,6	0,8	0,8	<i>compensations</i>
Alte venituri	23,3	6,9	21,4	33,5	32,1	29,8	<i>Other incomes</i>
din care remitențe	16,1	3,8	19,0	30,1	30,0	28,0	<i>of which remittances</i>
Pondere veniturilor în natură în veniturile disponibile, %	17,0	19,3	16,9	22,2	19,8	22,2	Share of in-kind income in disposable income, %

4.9 Structura veniturilor disponibile, după tipul gospodăriei
Structure of disposable income, by type of household

	O singura persoana in virsta de 65 si peste ani <i>Single person aged 65 and over years</i>	O singura persoana in virsta de pina la 65 ani <i>Single person aged up to 65 years</i>	Parinte singur cu copii pina la 18 ani <i>Lonely parents with children up to 18 years</i>	Cuplu familiar cu cel putin o persoana in virsta de 65 si peste ani si fara copii <i>Couple with at least one person aged 65 and over years and without children</i>	Cuplu familiar cu cel putin o persoana in virsta de pina la 65 ani si fara copii <i>Couple with at least one person aged up to 65 years and without children</i>	Cuplu familiar cu copii pina la 18 ani <i>Couple with children up to 18 years</i>	Alte gospodarii <i>Other households</i>	
Venituri disponibile (medii lunare pe o persoană, lei)	1025,1	1836,8	1019,3	1041,7	1567,4	1067,2	1126,7	Disposable income (average monthly per capita, lei)
inclusiv în % pe surse:								<i>of which in % by sources:</i>
Activitatea salariată	2,4	40,0	50,1	5,4	56,6	50,8	48,0	<i>Employment</i>
Activitatea individuală agricolă	6,1	3,4	3,5	12,4	8,0	8,7	9,9	<i>Self-employment in agriculture</i>
Activitatea individuală non- agricolă	0,7	4,4	3,7	0,2	7,5	9,6	6,3	<i>Self-employment in non-agricultural sector</i>
Venit din proprietate	0,2	0,2	1,1	0,0	0,1	0,1	0,2	<i>Property income</i>
Prestații sociale	76,2	18,4	8,0	74,7	18,0	4,0	13,7	<i>Social payments</i>
pensii	72,0	17,1	5,4	72,6	16,5	1,0	10,8	<i>pensions</i>
indemnizații pentru copii	0,0	0,0	0,2	0,0	0,0	1,4	0,5	<i>child allowances</i>
compensații	2,4	0,8	0,4	1,1	0,8	0,3	0,7	<i>compensations</i>
Alte venituri	14,5	33,5	33,7	7,3	9,8	26,8	22,1	<i>Other incomes</i>
din care remitențe	4,7	25,6	16,2	2,6	5,5	21,8	18,7	<i>of which remittances</i>
Pondere veniturilor în natură în veniturile disponibile, %	12,8	6,1	7,1	14,4	9,0	11,5	11,0	Share of in-kind income in disposable income, %

4.10 Structura veniturilor disponibile, după numărul de copii în gospodărie
Structure of disposable income, by number of children in household

	Numărul de copii în gospodărie: Number of children in household:				
	1	2	3+	fără copii without children	
Venituri disponibile (medii lunare pe o persoană, lei)	1141,9	960,6	661,0	1393,4	Disposable income (average monthly per capita, lei)
inclusiv în % pe surse:					of which in % by sources:
Activitatea salariată	49,9	45,2	30,6	44,5	Employment
Activitatea individuală agricolă	8,1	10,7	18,8	7,6	Self-employment in agriculture
Activitatea individuală non-agricolă	7,2	7,9	10,0	5,3	Self-employment in non-agricultural sector
Venit din proprietate	0,1	0,1	0,4	0,2	Property income
Prestații sociale	8,7	8,1	12,2	25,9	Social payments
pensii	5,9	5,2	5,5	23,8	pensions
indemnizații pentru copii	0,8	1,2	2,8	0,0	child allowances
compensații	0,5	0,4	1,3	0,9	compensations
Alte venituri	26,0	28,1	28,0	16,5	Other incomes
din care remitențe	21,0	24,6	21,2	11,7	of which remittances
Ponderea veniturilor în natură în veniturile disponibile, %	10,1	13,0	21,3	9,2	Share of in-kind income in disposable income, %

4.11 Structura veniturilor disponibile, după numărul de copii în gospodărie și mediu

Structure of disposable income, by number of children in household and area

	Numărul de copii în gospodărie: Number of children in household:				
	1	2	3+	fără copii without children	
Mediul urban/Urban area					
Venituri disponibile (medii lunare pe o persoană, lei)	1342,4	1179,3	999,5	1738,4	Disposable income (average monthly per capita, lei)
inclusiv în % pe surse:					of which in % by sources:
Activitatea salariată	62,9	61,2	38,6	55,7	Employment
Activitatea individuală agricolă	0,8	0,7	1,2	0,9	Self-employment in agriculture
Activitatea individuală non-agricolă	9,0	7,4	20,4	5,7	Self-employment in non-agricultural sector
Venit din proprietate	0,2	0,0	0,4	0,4	Property income
Prestații sociale	7,4	7,8	9,1	21,0	Social payments
pensii	5,0	4,3	4,0	19,1	pensions
indemnizații pentru copii	0,9	1,6	2,6	0,0	child allowances
compensații	0,4	0,3	0,6	0,7	compensations
Alte venituri	19,8	22,8	30,3	16,4	Other incomes
din care remitențe	12,7	18,2	15,6	10,6	of which remittances
Ponderea veniturilor în natură în veniturile disponibile, %	3,7	4,1	3,4	2,6	Share of in-kind income in disposable income, %
Mediul rural/Rural area					
Venituri disponibile (medii lunare pe o persoană, lei)	954,1	827,8	582,2	1106,0	Disposable income (average monthly per capita, lei)
inclusiv în % pe surse:					of which in % by sources:
Activitatea salariată	32,7	31,4	27,4	29,8	Employment
Activitatea individuală agricolă	17,7	19,3	25,8	16,4	Self-employment in agriculture
Activitatea individuală non-agricolă	4,8	8,3	5,9	4,8	Self-employment in non-agricultural sector
Venit din proprietate	0,0	0,1	0,4	0,0	Property income
Prestații sociale	10,6	8,3	13,5	32,3	Social payments
pensii	7,0	6,0	6,1	30,0	pensions
indemnizații pentru copii	0,8	0,8	2,9	0,0	child allowances
compensații	0,7	0,5	1,5	1,2	compensations
Alte venituri	34,3	32,6	27,1	16,7	Other incomes
din care remitențe	31,9	30,1	23,4	13,2	of which remittances
Ponderea veniturilor în natură în veniturile disponibile, %	18,6	20,7	28,4	17,7	Share of in-kind income in disposable income, %

4.12 Structura veniturilor disponibile, după mărimea gospodăriei
Structure of disposable income, by household size

	Mărimea gospodăriei, persoane <i>Household size, persons</i>					
	1	2	3	4	5+	
Venituri disponibile (medii lunare pe o persoană, lei)	1414,5	1404,8	1283,0	1052,8	831,8	Disposable income (average monthly per capita, lei)
inclusiv în % pe surse :						<i>of which in % by sources:</i>
Activitatea salariată	25,8	40,2	53,2	52,7	43,1	<i>Employment</i>
Activitatea individuală agricolă	4,4	7,6	6,6	10,8	14,9	<i>Self-employment in agriculture</i>
Activitatea individuală non-agricolă	3,0	5,0	6,4	9,7	7,0	<i>Self-employment in non-agricultural sector</i>
Venit din proprietate	0,2	0,2	0,2	0,0	0,1	<i>Property income</i>
Prestații sociale	40,0	27,3	9,1	8,1	13,5	<i>Social payments</i>
pensii	37,6	25,5	6,9	5,2	8,9	<i>pensions</i>
indemnizații pentru copii	0,0	0,0	0,5	0,9	1,5	<i>child allowances</i>
compensații	1,4	0,8	0,4	0,5	1,0	<i>compensations</i>
Alte venituri	26,6	19,7	24,5	18,7	21,4	<i>Other incomes</i>
din care remitențe	18,0	14,0	20,1	15,7	18,1	<i>of which remittances</i>
Pondere veniturilor în natură în veniturile disponibile, %	8,6	9,4	8,9	11,6	16,2	Share of in-kind income in disposable income, %

4.13 Structura veniturilor disponibile, după mărimea gospodăriei și mediu
Structure of disposable income, by household size and area

	Mărimea gospodăriei, persoane <i>Household size, persons</i>					
	1	2	3	4	5+	
Mediul urban/Urban area						
Venituri disponibile (medii lunare pe o persoană, lei)	1810,7	1744,5	1512,1	1279,5	1114,3	Disposable income (average monthly per capita, lei)
inclusiv în % pe surse :						<i>of which in % by sources:</i>
Activitatea salariată	34,8	51,1	64,4	67,8	62,4	<i>Employment</i>
Activitatea individuală agricolă	0,4	1,0	0,7	1,0	1,3	<i>Self-employment in agriculture</i>
Activitatea individuală non-agricolă	3,8	5,3	7,3	10,7	8,3	<i>Self-employment in non-agricultural sector</i>
Venit din proprietate	0,3	0,4	0,3	0,1	0,1	<i>Property income</i>
Prestații sociale	31,6	22,3	8,0	7,7	12,1	<i>Social payments</i>
pensii	29,6	20,3	6,2	4,6	8,2	<i>pensions</i>
indemnizații pentru copii	0,0	0,0	0,6	0,9	1,8	<i>child allowances</i>
compensații	1,1	0,6	0,3	0,3	0,9	<i>compensations</i>
Alte venituri	29,0	20,0	19,2	12,8	15,7	<i>Other incomes</i>
din care remitențe	19,2	12,5	13,5	9,1	10,3	<i>of which remittances</i>
Ponderea veniturilor în natură în veniturile disponibile, %	2,6	2,6	3,4	3,6	3,7	Share of in-kind income in disposable income, %
Mediul rural/Rural area						
Venituri disponibile (medii lunare pe o persoană, lei)	1088,7	1137,3	1032,6	882,0	725,9	Disposable income (average monthly per capita, lei)
inclusiv în % pe surse :						<i>of which in % by sources:</i>
Activitatea salariată	13,4	27,0	35,2	36,1	32,0	<i>Employment</i>
Activitatea individuală agricolă	9,7	15,5	16,1	21,5	22,7	<i>Self-employment in agriculture</i>
Activitatea individuală non-agricolă	1,9	4,6	4,9	8,5	6,2	<i>Self-employment in non-agricultural sector</i>
Venit din proprietate	0,0	0,0	0,0	0,0	0,1	<i>Property income</i>
Prestații sociale	51,6	33,4	10,9	8,6	14,2	<i>Social payments</i>
pensii	48,5	31,8	8,0	5,9	9,2	<i>pensions</i>
indemnizații pentru copii	0,0	0,1	0,4	0,8	1,4	<i>child allowances</i>
compensații	1,9	1,0	0,7	0,6	1,1	<i>compensations</i>
Alte venituri	23,5	19,5	32,8	25,2	24,7	<i>Other incomes</i>
din care remitențe	16,3	15,9	30,5	22,9	22,6	<i>of which remittances</i>
Ponderea veniturilor în natură în veniturile disponibile, %	16,9	17,5	17,7	20,4	23,4	Share of in-kind income in disposable income, %

4.14 Repartizarea veniturilor disponibile, pe grupe de vîrstă a capului gospodăriei
Distribution of disposable income, by age group of household head

	pîna la 30 ani up to 30 years	30 - 39 ani 30 - 39 years	40 - 49 ani 40 - 49 years	50 - 59 ani 50 - 59 years	60 - 64 ani 60 - 64 years	65 ani și peste 65 years and over	
Venituri disponibile (medii lunare pe o persoană, lei)	1681,8	1069,0	1144,5	1226,3	1181,8	984,8	Disposable income (average monthly per capita, lei)
inclusiv în % pe surse :							of which in % by sources:
Activitatea salariată	48,4	50,2	51,5	53,7	40,7	16,8	Employment
Activitatea individuală agricolă	2,0	7,8	9,7	10,3	9,6	11,0	Self-employment in agriculture
Activitatea individuală non-agricolă	6,7	10,2	9,2	5,9	1,9	1,4	Self-employment in non-agricultural sector
Venit din proprietate	0,2	0,2	0,1	0,2	0,2	0,1	Property income
Prestații sociale	2,6	5,4	5,8	11,6	38,7	59,2	Social payments
pensii	0,5	2,1	3,5	9,3	35,9	55,8	pensions
indemnizații pentru copii	1,3	1,5	0,3	0,2	0,3	0,2	child allowances
compensații	0,1	0,4	0,6	0,8	1,3	1,4	compensations
Alte venituri	40,1	26,3	23,8	18,4	9,0	11,4	Other incomes
din care remitențe	27,3	21,1	21,3	15,4	5,1	6,4	of which remittances
Pondere veniturilor în natură în veniturile disponibile, %	5,8	10,5	10,9	10,8	10,9	13,9	Share of in-kind income in disposable income, %

4.15 Repartizarea veniturilor disponibile, pe grupe de vîrstă a capului gospodăriei și mediu

Distribution of disposable income, by age group of household head and area

	pîna la 30 ani up to 30 years	30 - 39 ani 30 - 39 years	40 - 49 ani 40 - 49 years	50 - 59 ani 50 - 59 years	60 - 64 ani 60 - 64 years	65 ani și peste 65 years and over	
Mediul urban/Urban area							
Venituri disponibile (medii lunare pe o persoană, lei)	1999,3	1389,6	1446,6	1537,1	1443,6	1156,6	Disposable income (average monthly per capita, lei)
inclusiv în % pe surse :							of which in % by sources:
Activitatea salariată	56,3	62,5	66,8	65,6	49,2	26,7	Employment
Activitatea individuală agricolă	0,1	0,5	1,1	0,9	1,3	1,7	Self-employment in agriculture
Activitatea individuală non-agricolă	6,4	9,8	10,9	6,8	2,3	1,1	Self-employment in non-agricultural sector
Venit din proprietate	0,2	0,2	0,1	0,4	0,4	0,3	Property income
Prestații sociale	2,2	4,8	5,4	11,7	38,2	58,6	Social payments
pensii	0,3	1,5	3,6	9,6	35,6	55,7	pensions
indemnizații pentru copii	1,0	1,7	0,2	0,2	0,0	0,1	child allowances
compensații	0,0	0,2	0,5	0,6	1,2	1,3	compensations
Alte venituri	34,9	22,2	15,8	14,5	8,5	11,6	Other incomes
din care remitențe	20,7	16,0	12,9	10,2	3,8	5,5	of which remittances
Pondere veniturilor în natură în veniturile disponibile, %	3,4	3,8	3,0	2,8	2,6	3,4	Share of in-kind income in disposable income, %
Mediul rural/Rural area							
Venituri disponibile (medii lunare pe o persoană, lei)	1130,4	794,2	938,9	1018,3	996,7	893,3	Disposable income (average monthly per capita, lei)
inclusiv în % pe surse :							of which in % by sources:
Activitatea salariată	24,3	31,6	35,4	41,6	32,0	10,0	Employment
Activitatea individuală agricolă	7,9	18,7	18,6	19,7	18,0	17,4	Self-employment in agriculture
Activitatea individuală non-agricolă	7,9	10,7	7,5	4,9	1,3	1,7	Self-employment in non-agricultural sector
Venit din proprietate	0,0	0,1	0,1	0,0	0,0	0,0	Property income
Prestații sociale	4,1	6,4	6,1	11,4	39,2	59,6	Social payments
pensii	0,9	3,0	3,3	9,0	36,2	55,9	pensions
indemnizații pentru copii	2,1	1,1	0,5	0,3	0,6	0,2	child allowances
compensații	0,2	0,7	0,7	0,9	1,4	1,5	compensations
Alte venituri	55,8	32,5	32,2	22,4	9,5	11,3	Other incomes
din care remitențe	47,7	28,8	30,1	20,7	6,4	7,1	of which remittances
Pondere veniturilor în natură în veniturile disponibile, %	13,4	20,6	19,1	18,9	19,4	21,2	Share of in-kind income in disposable income, %

4.16 Repartizarea veniturilor disponibile, după sexul capului gospodăriei Distribution of disposable income, by sex of household head

	Bărbat Males	Femeie Females	
Venituri disponibile (medii lunare pe o persoană, lei)	1148,8	1202,7	Disposable income (average monthly per capita, lei)
inclusiv în % pe surse :			of which in % by sources:
Activitatea salariată	48,0	39,8	Employment
Activitatea individuală agricolă	10,3	5,9	Self-employment in agriculture
Activitatea individuală non-agricolă	7,6	4,4	Self-employment in non-agricultural sector
Venit din proprietate	0,1	0,2	Property income
Prestații sociale	15,6	21,4	Social payments
pensii	12,9	18,8	pensions
indemnizații pentru copii	0,7	0,4	child allowances
compensații	0,7	0,8	compensations
Alte venituri	18,4	28,4	Other incomes
din care remitențe	14,6	21,9	of which remittances
Pondere veniturilor în natură în veniturile disponibile, %	11,8	8,5	Share of in-kind income in disposable income, %

4.17 Repartizarea veniturilor disponibile, după sexul capului gospodăriei și mediu Distribution of disposable income, by sex of household head and area

	Bărbat Males	Femeie Females	
Mediul urban/Urban area			
Venituri disponibile (medii lunare pe o persoană, lei)	1496,7	1444,5	Disposable income (average monthly per capita, lei)
inclusiv în % pe surse :			of which in % by sources:
Activitatea salariată	62,6	50,4	Employment
Activitatea individuală agricolă	1,0	0,7	Self-employment in agriculture
Activitatea individuală non-agricolă	8,5	5,1	Self-employment in non-agricultural sector
Venit din proprietate	0,2	0,3	Property income
Prestații sociale	12,2	19,3	Social payments
pensii	9,7	17,1	pensions
indemnizații pentru copii	0,8	0,3	child allowances
compensații	0,4	0,7	compensations
Alte venituri	15,5	24,1	Other incomes
din care remitențe	10,6	16,0	of which remittances
Pondere veniturilor în natură în veniturile disponibile, %	3,5	2,7	Share of in-kind income in disposable income, %
Mediul rural/Rural area			
Venituri disponibile (medii lunare pe o persoană, lei)	928,7	966,2	Disposable income (average monthly per capita, lei)
inclusiv în % pe surse :			of which in % by sources:
Activitatea salariată	33,2	24,3	Employment
Activitatea individuală agricolă	19,9	13,4	Self-employment in agriculture
Activitatea individuală non-agricolă	6,6	3,3	Self-employment in non-agricultural sector
Venit din proprietate	0,1	0,0	Property income
Prestații sociale	19,0	24,3	Social payments
pensii	16,0	21,4	pensions
indemnizații pentru copii	0,6	0,5	child allowances
compensații	0,9	1,0	compensations
Alte venituri	21,3	34,5	Other incomes
din care remitențe	18,6	30,4	of which remittances
Pondere veniturilor în natură în veniturile disponibile, %	20,3	17,1	Share of in-kind income in disposable income, %

4.18 Repartizarea veniturilor disponibile, pe grupe de vîrstă, sexe și mediu a capului gospodăriei

Distribution of disposable income, by age group, sex and area of household head

	pîna la 30 ani up to 30 years	30 - 39 ani 30 - 39 years	40 - 49 ani 40 - 49 years	50 - 59 ani 50 - 59 years	60 - 64 ani 60 - 64 years	65 ani și peste 65 years and over	
Bărbat/Males							
Venituri disponibile (medii lunare pe o persoană, lei)	1611,9	1089,3	1070,8	1199,7	1210,7	1008,6	Disposable income (average monthly per capita, lei)
inclusiv în % pe surse :							of which in % by sources:
Activitatea salariată	57,3	54,6	50,7	54,5	45,1	14,4	Employment
Activitatea individuală agricolă	2,2	8,4	11,9	12,6	10,0	12,4	Self-employment in agriculture
Activitatea individuală non-agricolă	7,2	11,7	10,7	6,5	1,1	1,6	Self-employment in non-agricultural sector
Venit din proprietate	0,2	0,1	0,1	0,2	0,0	0,2	Property income
Prestații sociale	2,8	5,5	5,6	9,1	36,6	61,9	Social payments
pensii	0,3	1,8	3,1	7,1	33,9	58,6	pensions
indemnizații pentru copii	1,4	1,8	0,4	0,3	0,2	0,1	child allowances
compensații	0,1	0,3	0,7	0,7	1,2	1,3	compensations
Alte venituri	30,2	19,7	20,9	17,2	7,2	9,6	Other incomes
din care remitențe	20,2	15,5	18,9	14,8	3,3	5,3	of which remittances
Ponderea veniturilor în natură în veniturile disponibile, %	6,6	10,6	12,7	12,4	11,3	15,1	Share of in-kind income in disposable income, %
Femeie/Females							
Venituri disponibile (medii lunare pe o persoană, lei)	1835,1	1013,6	1364,9	1284,4	1132,6	956,5	Disposable income (average monthly per capita, lei)
inclusiv în % pe surse :							of which in % by sources:
Activitatea salariată	31,3	37,1	53,2	52,1	32,7	19,8	Employment
Activitatea individuală agricolă	1,6	5,9	4,4	5,5	8,7	9,3	Self-employment in agriculture
Activitatea individuală non-agricolă	5,9	5,7	5,8	4,7	3,3	1,2	Self-employment in non-agricultural sector
Venit din proprietate	0,0	0,5	0,1	0,2	0,6	0,1	Property income
Prestații sociale	2,2	5,0	6,0	16,6	42,5	55,9	Social payments
pensii	0,7	2,8	4,2	13,9	39,5	52,3	pensions
indemnizații pentru copii	1,1	0,4	0,2	0,1	0,6	0,3	child allowances
compensații	0,1	0,6	0,4	0,8	1,4	1,6	compensations
Alte venituri	59,0	45,8	30,5	20,9	12,2	13,7	Other incomes
din care remitențe	41,1	37,6	26,9	16,7	8,2	7,8	of which remittances
Ponderea veniturilor în natură în veniturile disponibile, %	4,3	10,2	6,6	7,5	10,3	12,4	Share of in-kind income in disposable income, %

4.19 Repartizarea veniturilor disponibile, după nivelul de studii al capului gospodăriei
Distribution of disposable income, by education level of household head

	Nivel de studii/Level of education:				
	Superior <i>Higher</i>	Mediu general și de specialitate <i>Secondary general and specialized</i>	De bază și primar <i>Basic and primary</i>	Fără studii primare <i>Without primary education</i>	
Venituri disponibile (medii lunare pe o persoană, lei)	1812,6	1147,1	828,9	833,4	Disposable income (average monthly per capita, lei)
inclusiv în % pe surse :					of which in % by sources:
Activitatea salariată	64,4	44,4	24,4	14,3	Employment
Activitatea individuală agricolă	2,7	9,3	15,3	13,2	Self-employment in agriculture
Activitatea individuală non-agricolă	4,1	8,1	4,3	2,8	Self-employment in non-agricultural sector
Venit din proprietate	0,2	0,2	0,0	0,0	Property income
Prestații sociale	13,6	13,1	36,1	54,3	Social payments
pensii	11,4	10,6	32,3	46,8	pensions
indemnizații pentru copii	0,6	0,6	0,6	0,9	child allowances
compensații	0,3	0,7	1,3	1,9	compensations
Alte venituri	14,9	24,9	20,0	15,4	Other incomes
din care remitențe	9,5	20,7	14,8	4,7	of which remittances
Pondere veniturilor în natură în veniturile disponibile, %	4,1	10,9	18,5	19,2	Share of in-kind income in disposable income, %

**4.20 Repartizarea veniturilor disponibile, după nivelul de studii al capului
gospodăriei și mediu**
Distribution of disposable income, by education level of household head and area

	Nivel de studii/Level of education:				
	Superior <i>Higher</i>	Mediu general și de specialitate <i>Secondary general and specialized</i>	De bază și primar <i>Basic and primary</i>	Fără studii primare <i>Without primary education</i>	
Mediul urban/Urban area					
Venituri disponibile (medii lunare pe o persoană, lei)	1877,3	1385,4	1022,9	892,0	Disposable income (average monthly per capita, lei)
inclusiv în % pe surse :					<i>of which in % by sources:</i>
Activitatea salariată	68,2	54,9	37,9	15,5	<i>Employment</i>
Activitatea individuală agricolă	0,3	0,9	2,5	12,0	<i>Self-employment in agriculture</i>
Activitatea individuală non-agricolă	4,1	9,6	4,7	0,9	<i>Self-employment in non-agricultural sector</i>
Venit din proprietate	0,3	0,3	0,0	0,0	<i>Property income</i>
Prestații sociale	13,0	13,3	31,4	59,6	<i>Social payments</i>
pensii	10,6	11,1	28,4	55,9	<i>pensions</i>
indemnizații pentru copii	0,7	0,5	0,5	2,0	<i>child allowances</i>
compensații	0,2	0,6	1,1	0,5	<i>compensations</i>
Alte venituri	14,1	20,9	23,5	12,0	<i>Other incomes</i>
din care remitențe	7,9	15,1	15,5	1,6	<i>of which remittances</i>
Pondere veniturilor în natură în veniturile disponibile, %	2,5	3,1	6,7	6,6	Share of in-kind income in disposable income, %
Mediul rural/Rural area					
Venituri disponibile (medii lunare pe o persoană, lei)	1576,1	972,4	778,3	823,4	Disposable income (average monthly per capita, lei)
inclusiv în % pe surse :					<i>of which in % by sources:</i>
Activitatea salariată	47,7	33,3	19,8	14,1	<i>Employment</i>
Activitatea individuală agricolă	13,1	18,1	19,7	13,5	<i>Self-employment in agriculture</i>
Activitatea individuală non-agricolă	4,4	6,6	4,1	3,1	<i>Self-employment in non-agricultural sector</i>
Venit din proprietate	0,0	0,1	0,0	0,0	<i>Property income</i>
Prestații sociale	16,6	12,8	37,7	53,4	<i>Social payments</i>
pensii	15,0	10,2	33,7	45,1	<i>pensions</i>
indemnizații pentru copii	0,2	0,6	0,7	0,7	<i>child allowances</i>
compensații	0,6	0,8	1,4	2,2	<i>compensations</i>
Alte venituri	18,2	29,2	18,7	16,0	<i>Other incomes</i>
din care remitențe	16,2	26,7	14,5	5,2	<i>of which remittances</i>
Pondere veniturilor în natură în veniturile disponibile, %	11,3	19,1	22,6	21,5	Share of in-kind income in disposable income, %

4.21 Repartizarea veniturilor disponibile, pe quintile și mediu Distribution of disposable income, by quintiles and area

	I	II	III	IV	V	
Total populație/Total population						
Venituri disponibile (medii lunare pe o persoană, lei)	544,9	832,4	1055,5	1375,2	2021,2	Disposable income (average monthly per capita, lei)
inclusiv în % pe surse :						of which in % by sources:
Activitatea salariată	33,2	34,6	40,0	46,9	54,7	Employment
Activitatea individuală agricolă	20,2	15,9	10,8	7,5	2,8	Self-employment in agriculture
Activitatea individuală non-agricolă	5,0	5,8	5,9	7,2	7,0	Self-employment in non-agricultural sector
Venit din proprietate	0,1	0,1	0,0	0,2	0,3	Property income
Prestații sociale	26,3	26,2	21,0	16,8	10,2	Social payments
pensii	20,8	22,3	18,6	14,7	8,3	pensions
indemnizații pentru copii	1,4	0,9	0,4	0,3	0,5	child allowances
compensații	1,5	1,1	0,8	0,7	0,4	compensations
Alte venituri	15,3	17,5	22,3	21,5	24,9	Other incomes
din care remitențe	10,4	14,5	18,5	17,0	18,9	of which remittances
Ponderea veniturilor în natură în veniturile disponibile, %	24,9	17,9	12,9	8,5	4,3	Share of in-kind income in disposable income, %
Mediul urban/Urban area						
Venituri disponibile (medii lunare pe o persoană, lei)	622,3	883,6	1122,4	1445,9	2165,3	Disposable income (average monthly per capita, lei)
inclusiv în % pe surse :						of which in % by sources:
Activitatea salariată	46,9	44,5	55,4	56,8	62,7	Employment
Activitatea individuală agricolă	2,6	2,3	1,2	0,9	0,4	Self-employment in agriculture
Activitatea individuală non-agricolă	5,9	8,5	6,6	8,5	6,6	Self-employment in non-agricultural sector
Venit din proprietate	0,0	0,2	0,0	0,2	0,4	Property income
Prestații sociale	30,8	26,1	20,3	16,6	9,1	Social payments
pensii	25,6	22,4	17,8	14,3	7,2	pensions
indemnizații pentru copii	0,7	1,3	0,4	0,3	0,6	child allowances
compensații	1,4	1,1	0,7	0,6	0,2	compensations
Alte venituri	13,8	18,4	16,4	16,9	20,7	Other incomes
din care remitențe	8,9	14,1	11,1	10,7	13,9	of which remittances
Ponderea veniturilor în natură în veniturile disponibile, %	6,2	6,2	4,4	3,2	2,1	Share of in-kind income in disposable income, %
Mediul rural/Rural area						
Venituri disponibile (medii lunare pe o persoană, lei)	529,3	810,8	1010,0	1291,0	1691,0	Disposable income (average monthly per capita, lei)
inclusiv în % pe surse :						of which in % by sources:
Activitatea salariată	29,9	30,0	28,3	33,6	31,3	Employment
Activitatea individuală agricolă	24,3	22,2	18,0	16,2	10,1	Self-employment in agriculture
Activitatea individuală non-agricolă	4,8	4,5	5,4	5,4	8,2	Self-employment in non-agricultural sector
Venit din proprietate	0,1	0,0	0,0	0,1	0,0	Property income
Prestații sociale	25,2	26,2	21,5	17,0	13,3	Social payments
pensii	19,7	22,3	19,2	15,1	11,6	pensions
indemnizații pentru copii	1,6	0,8	0,4	0,2	0,1	child allowances
compensații	1,5	1,1	0,8	0,8	0,7	compensations
Alte venituri	15,6	17,1	26,8	27,6	37,1	Other incomes
din care remitențe	10,7	14,7	24,1	25,4	33,7	of which remittances
Ponderea veniturilor în natură în veniturile disponibile, %	29,4	23,4	19,3	15,5	10,9	Share of in-kind income in disposable income, %

4.22 Structura veniturilor disponibile, pe decile
Structure of disposable income, by deciles

	I	II	III	IV	V	VI	VII	VIII	IX	X	
Venituri disponibile (medii lunare pe o persoană, lei)	444,2	645,1	777,7	887,3	1020,0	1091,1	1290,2	1460,5	1697,1	2345,5	Disposable income (average monthly per capita, lei)
inclusiv în % pe surse :											<i>of which in % by source:</i>
Activitatea salariată	33,7	32,8	32,8	36,1	38,5	41,4	40,9	52,2	57,1	53,0	<i>Employment</i>
Activitatea individuală agricolă	23,1	18,2	18,3	13,8	12,4	9,3	9,4	5,7	4,0	2,0	<i>Self-employment in agriculture</i>
Activitatea individuală non-agricolă	3,2	6,3	5,5	6,0	5,3	6,6	7,9	6,5	5,0	8,5	<i>Self-employment in non-agricultural sector</i>
Venit din proprietate	0,0	0,1	0,1	0,0	0,0	0,0	0,1	0,2	0,1	0,4	<i>Property income</i>
Prestații sociale	26,0	26,5	25,9	26,4	21,7	20,3	18,4	15,3	13,1	8,1	<i>Social payments</i>
pensii	19,3	21,8	21,8	22,8	19,3	17,9	16,5	13,1	10,1	7,0	<i>pensions</i>
indemnizații pentru copii	2,3	0,8	1,1	0,8	0,4	0,4	0,3	0,3	0,9	0,3	<i>child allowances</i>
compensații	1,5	1,4	1,1	1,1	0,8	0,7	0,7	0,6	0,5	0,2	<i>compensations</i>
Alte venituri	14,1	16,1	17,4	17,7	22,1	22,5	23,2	20,0	20,8	27,9	<i>Other incomes</i>
din care remitențe	8,6	11,6	14,6	14,4	18,9	18,2	19,5	14,8	17,2	20,2	<i>of which remittances</i>
Ponderea veniturilor în natură în veniturile disponibile, %	28,3	22,7	20,1	16,0	14,2	11,7	9,7	7,5	5,4	3,5	Share of in-kind income in disposable income, %

4.23 Structura veniturilor disponibile, pe decile și mediul urban
Structure of disposable income, by deciles and urban area

	I	II	III	IV	V	VI	VII	VIII	IX	X	
Venituri disponibile (medii lunare pe o persoană, lei)	523,6	698,3	812,6	935,1	1070,9	1166,2	1292,8	1580,4	1808,0	2472,9	Disposable income (average monthly per capita, lei)
inclusiv în % pe surse :	41,4	50,1	42,8	45,6	51,2	58,7	53,3	59,4	68,5	59,1	<i>of which in % by source:</i>
Activitatea salariată	3,7	2,0	3,1	1,8	1,2	1,3	1,4	0,5	0,6	0,3	<i>Employment</i>
Activitatea individuală agricolă	3,4	7,3	9,8	7,6	6,0	7,1	10,7	7,0	4,0	8,3	<i>Self-employment in agriculture</i>
Activitatea individuală non-agricolă	0,0	0,0	0,4	0,0	0,0	0,1	0,2	0,2	0,1	0,6	<i>Self-employment in non-agricultural sector</i>
Venit din proprietate	37,1	27,1	24,6	27,1	23,4	17,8	18,9	14,9	11,8	7,5	<i>Property income</i>
Prestații sociale	30,7	22,7	20,8	23,4	20,8	15,4	16,8	12,6	8,4	6,4	<i>Social payments</i>
pensii	1,2	0,3	2,0	0,9	0,5	0,3	0,4	0,3	1,2	0,3	<i>pensions</i>
indemnizații pentru copii	1,6	1,3	1,1	1,1	0,7	0,8	0,8	0,6	0,3	0,2	<i>child allowances</i>
compensații	14,3	13,5	19,3	17,9	18,1	15,0	15,6	17,9	15,1	24,3	<i>compensations</i>
Alte venituri	8,9	9,0	15,8	13,0	13,4	9,3	10,4	11,0	11,1	15,7	<i>Other incomes</i>
din care remitențe											<i>of which remittances</i>
Pondere veniturilor în natură în veniturile disponibile, %	7,8	5,3	7,3	5,4	5,0	3,9	3,9	2,8	2,0	2,1	Share of in-kind income in disposable income, %

4.24 Structura veniturilor disponibile, pe decile și mediul rural
Structure of disposable income, by deciles and rural area

	I	II	III	IV	V	VI	VII	VIII	IX	X	
Venituri disponibile (medii lunare pe o persoană, lei)	430,7	632,7	766,1	862,2	989,9	1032,6	1287,5	1295,2	1496,6	1966,4	Disposable income (average monthly per capita, lei)
inclusiv în % pe surse :											<i>of which in % by source:</i>
Activitatea salariată	32,1	28,4	29,3	30,6	30,4	26,1	28,1	40,0	32,3	30,3	<i>Employment</i>
Activitatea individuală agricolă	27,1	22,3	23,7	20,7	19,5	16,3	17,8	14,4	11,4	8,5	<i>Self-employment in agriculture</i>
Activitatea individuală non-agricolă	3,2	6,0	4,0	5,1	4,8	6,1	5,1	5,7	7,2	9,3	<i>Self-employment in non-agricultural sector</i>
Venit din proprietate	0,0	0,1	0,0	0,0	0,0	0,0	0,0	0,3	0,0	0,0	<i>Property income</i>
Prestații sociale	23,6	26,3	26,3	26,1	20,6	22,4	17,9	16,1	15,9	10,5	<i>Social payments</i>
pensii	16,9	21,6	22,2	22,5	18,3	20,0	16,2	13,9	13,6	9,3	<i>pensions</i>
indemnizații pentru copii	2,5	1,0	0,7	0,8	0,4	0,4	0,1	0,3	0,2	0,1	<i>child allowances</i>
compensații	1,5	1,5	1,1	1,1	0,9	0,7	0,7	0,8	0,9	0,4	<i>compensations</i>
Alte venituri	14,0	16,8	16,7	17,5	24,7	29,1	31,1	23,6	33,2	41,4	<i>Other incomes</i>
din care remitențe	8,6	12,3	14,2	15,1	22,5	26,0	28,9	21,2	30,6	37,0	<i>of which remittances</i>
Pondere veniturilor în natură în veniturile disponibile, %	32,5	27,1	24,6	22,1	20,0	18,5	15,7	15,4	12,7	9,0	Share of in-kind income in disposable income, %

4.25 Repartizarea populației, după mărimea medie a veniturilor disponibile bănești și mediu

Distribution of population, by average size of disposable cash income and area

procente

percentage

	Total Total	Urban Urban	Rural Rural	
Veniturile disponibile, medii lunare pe o persoană, lei:				Average size of monthly disposable income per capita, lei
pîna la 200	9,1	1,0	15,1	up to 200
200,1 - 400	12,0	4,7	17,3	200,1 - 400
400,1 - 600	14,3	8,8	18,2	400,1 - 600
600,1 - 800	14,5	11,7	16,5	600,1 - 800
800,1 - 1000	11,5	13,6	9,9	800,1 - 1000
1000,1 - 1200	8,0	10,3	6,3	1000,1 - 1200
1200,1 - 1400	6,7	9,8	4,4	1200,1 - 1400
1400,1 - 1600	5,8	8,9	3,5	1400,1 - 1600
1600,1 - 1800	3,6	5,5	2,2	1600,1 - 1800
1800,1 - 2000	3,8	6,8	1,6	1800,1 - 2000
mai mult de 2000	10,9	19,0	5,0	2000 and more
Total	100,0	100,0	100,0	Total

4.26 Repartizarea populației, după mărimea medie a veniturilor disponibile bănești și numărul de copii în gospodărie

Distribution of population, by average size of disposable cash income and number of children in household

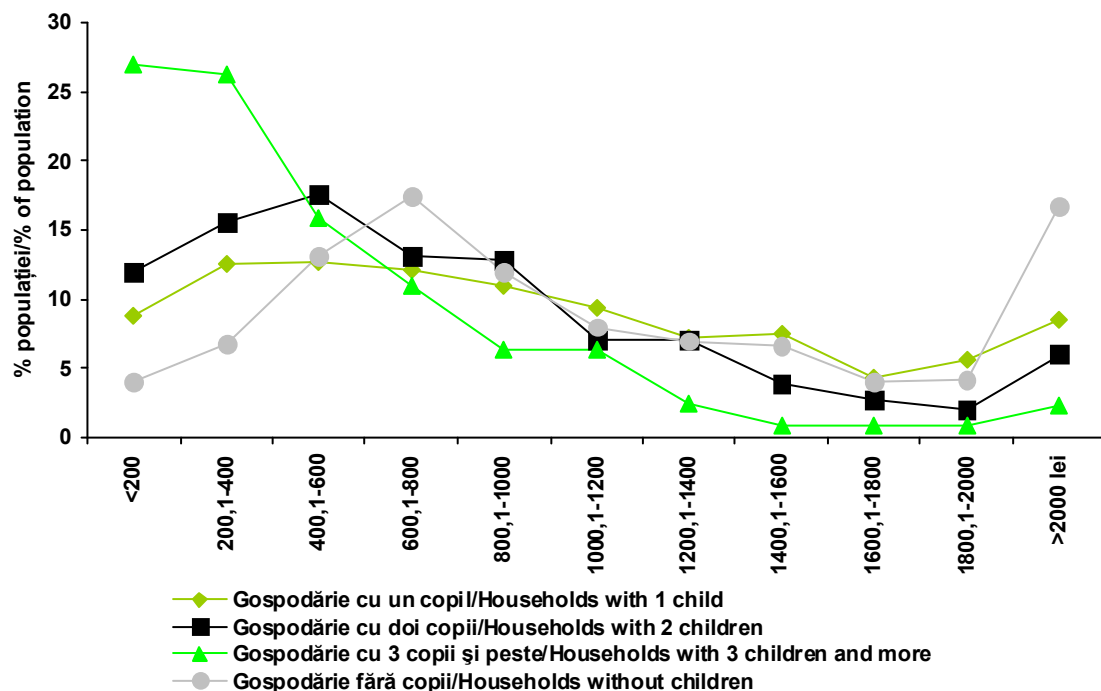

4.27 Repartizarea populației, după mărimea medie a veniturilor disponibile bănești și categorii de populație

Distribution of population, by average size of disposable cash income and category of population

procente

percentage

	Gospodării în componența cărora sînt: <i>Households which includes:</i>				
	Copii pînă la 18 ani <i>Children under 18 years</i>	Pensionari neocupați <i>Not working pensioners</i>	Persoane angajate <i>Working persons</i>	Alte categorii <i>Other categories</i>	
Total populație/Total population					
Veniturile disponibile, medii lunare pe o persoană, lei:					Average size of monthly disposable income per capita, lei
pîna la 200	13,8	2,4	10,0	5,8	up to 200
200,1 - 400	16,4	7,4	11,9	9,6	200,1 - 400
400,1 - 600	15,5	21,5	12,2	11,9	400,1 - 600
600,1 - 800	12,1	30,9	10,1	15,6	600,1 - 800
800,1 - 1000	11,1	15,8	9,8	12,7	800,1 - 1000
1000,1 - 1200	7,9	6,4	7,9	9,7	1000,1 - 1200
1200,1 - 1400	6,5	4,6	6,9	8,1	1200,1 - 1400
1400,1 - 1600	4,4	3,3	6,5	7,9	1400,1 - 1600
1600,1 - 1800	2,9	1,8	4,5	3,7	1600,1 - 1800
1800,1 - 2000	3,1	1,6	4,7	4,2	1800,1 - 2000
mai mult de 2000	6,3	4,2	15,5	10,6	2000 and more
Total	100,0	100,0	100,0	100,0	Total
Mediul urban/Urban area					
Veniturile disponibile, medii lunare pe o persoană, lei:					Average size of monthly disposable income per capita, lei
pîna la 200	1,3	-	0,5	1,8	up to 200
200,1 - 400	6,6	2,8	4,1	4,8	200,1 - 400
400,1 - 600	12,0	13,5	5,8	9,9	400,1 - 600
600,1 - 800	11,3	26,5	8,0	13,5	600,1 - 800
800,1 - 1000	17,1	19,8	10,2	14,4	800,1 - 1000
1000,1 - 1200	11,3	6,7	9,6	11,9	1000,1 - 1200
1200,1 - 1400	10,6	8,3	9,7	9,9	1200,1 - 1400
1400,1 - 1600	7,1	6,9	9,7	9,7	1400,1 - 1600
1600,1 - 1800	5,4	1,9	6,7	4,7	1600,1 - 1800
1800,1 - 2000	6,3	3,3	8,1	6,0	1800,1 - 2000
mai mult de 2000	11,0	10,2	27,5	13,5	2000 and more
Total	100,0	100,0	100,0	100,0	Total
Mediul rural/Rural area					
Veniturile disponibile, medii lunare pe o persoană, lei:					Average size of monthly disposable income per capita, lei
pîna la 200	21,5	3,3	16,8	12,8	up to 200
200,1 - 400	22,5	9,0	17,6	17,8	200,1 - 400
400,1 - 600	17,6	24,2	16,8	15,4	400,1 - 600
600,1 - 800	12,6	32,4	11,7	19,3	600,1 - 800
800,1 - 1000	7,4	14,5	9,5	9,9	800,1 - 1000
1000,1 - 1200	5,8	6,3	6,7	6,1	1000,1 - 1200
1200,1 - 1400	3,9	3,4	4,9	5,1	1200,1 - 1400
1400,1 - 1600	2,8	2,1	4,2	4,8	1400,1 - 1600
1600,1 - 1800	1,4	1,8	2,8	1,9	1600,1 - 1800
1800,1 - 2000	1,1	1,0	2,3	1,2	1800,1 - 2000
mai mult de 2000	3,5	2,2	6,8	5,7	2000 and more
Total	100,0	100,0	100,0	100,0	Total

4.28 Repartizarea veniturilor disponibile, pe quintile și mediu
Distribution of disposable income, by quintiles and area

	Total <i>Total</i>	Urban <i>Urban</i>	Rural <i>Rural</i>	
Distribuția venitului disponibil pe quintile, %:				Distribution of disposable income by quintiles, %:
I	6,0	7,3	6,0	I
II	11,5	12,3	11,7	II
III	16,2	17,0	16,6	III
IV	23,1	23,2	22,6	IV
V	43,2	40,1	43,1	V
Total	100,0	100,0	100,0	Total
Coeficientul GINI - veniturile disponibile totale	0,3702	0,3323	0,3664	GINI coefficient - disposable income
Coeficientul GINI - veniturile disponibile bănești	0,4338	0,3460	0,4486	GINI coefficient - disposable cash income
Coeficientul GINI - cheltuielile de consum totale	0,3045	0,2835	0,2917	GINI coefficient - consumption expenditures
Coeficientul GINI - cheltuielile de consum bănești	0,3558	0,2951	0,3496	GINI coefficient - cash consumption expenditures
Raportul dintre veniturile populației din quintile I și V	7,2	5,5	7,2	Ratio between income of population from quintile I and V

4.29 Repartizarea veniturilor disponibile, pe quintile și zone
Distribution of disposable income, by quintiles and zones

	Nord <i>North</i>	Centru <i>Centre</i>	Sud <i>South</i>	Chișinău <i>Chisinau</i>	
Distribuția venitului disponibil pe quintile, %:					Distribution of disposable income by quintiles, %:
I	6,7	6,0	6,2	7,9	I
II	12,8	11,3	11,7	13,1	II
III	17,2	15,9	16,1	17,7	III
IV	22,9	22,4	22,7	23,2	IV
V	40,5	44,3	43,3	38,1	V
Total	100,0	100,0	100,0	100,0	Total
Coeficientul GINI - veniturile disponibile totale	0,3313	0,3828	0,3625	0,3090	GINI coefficient - disposable income
Coeficientul GINI - veniturile disponibile bănești	0,3930	0,4577	0,4371	0,3180	GINI coefficient - disposable cash income
Coeficientul GINI - cheltuielile de consum totale	0,2691	0,3062	0,2853	0,2681	GINI coefficient - consumption expenditures
Coeficientul GINI - cheltuielile de consum bănești	0,3165	0,3580	0,3474	0,2766	GINI coefficient - cash consumption expenditures
Raportul dintre veniturile populației din quintile I și V	6,1	7,5	7,0	4,9	Ratio between income of population from quintile I and V

V. Cheltuielile gospodăriilor ***Household Expenditure***

5.1 Structura cheltuielilor de consum, pe mediu Distribution of consumption expenditure, by area

	Total <i>Total</i>	Urban <i>Urban</i>	Rural <i>Rural</i>	
Cheltuieli de consum (medii lunare pe o persoană, lei) inclusiv în %:	1217,4	1512,5	1002,1	Consumption expenditure (average monthly per capita, lei) of which in %:
Produce alimentare	40,8	38,1	43,8	<i>Food</i>
Băuturi alcoolice, tutun	1,8	1,5	2,2	<i>Alcoholic beverages, tobacco</i>
Îmbrăcăminte, încălțăminte	12,2	11,6	13,0	<i>Clothing and footwear</i>
Întreținerea locuinței	16,2	15,6	16,8	<i>Household maintenance</i>
Dotarea locuinței	3,9	3,6	4,3	<i>Dwelling equipment</i>
Îngrijire medicală și sănătate	6,2	6,3	6,1	<i>Medical care and health</i>
Transport	4,7	5,4	3,9	<i>Transport</i>
Comunicații	5,0	5,5	4,4	<i>Communication</i>
Agrement	2,0	3,0	1,0	<i>Entertainment</i>
Învățământ	0,5	0,7	0,3	<i>Education</i>
Hoteluri, restaurante, cafenele etc.	2,5	3,7	1,1	<i>Hotels, restaurants, cafes etc.</i>
Diverse	4,1	4,9	3,2	<i>Miscellaneous</i>
Ponderea cheltuielilor în natură în cheltuielile de consum, %	10,1	3,1	17,8	Share of in-kind expenditure in consumption expenditure, %

5.2 Repartizarea cheltuielilor de consum, pe surse de formare și mediu Distribution of consumption expenditure, by source and area

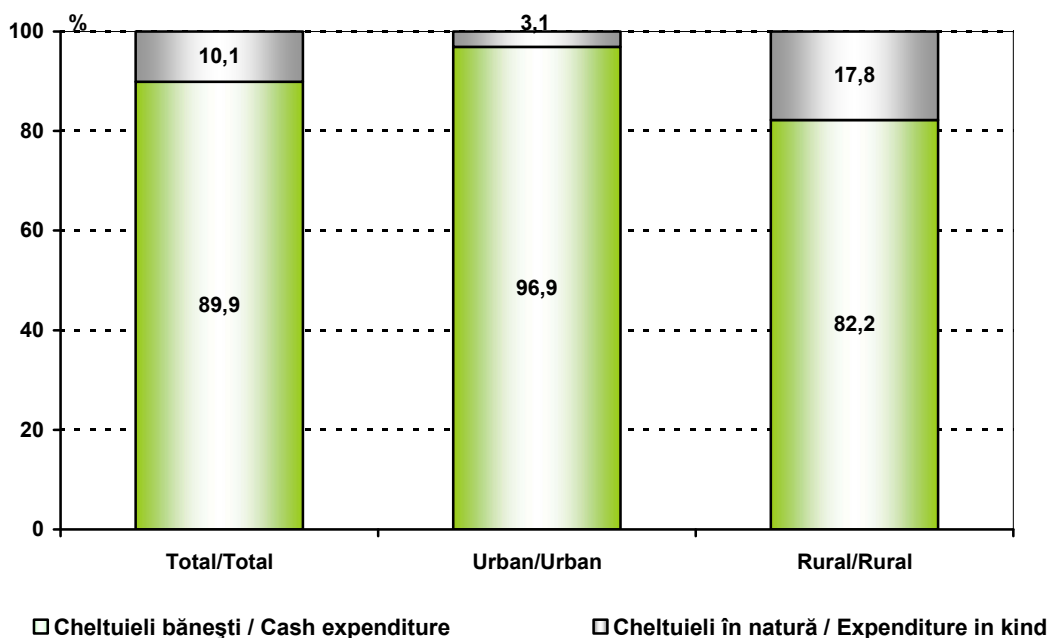

5.3 Structura cheltuielilor de consum, pe zone Distribution of consumption expenditure, by zones

	Nord <i>North</i>	Centru <i>Centre</i>	Sud <i>South</i>	Chișinău <i>Chisinau</i>	
Cheltuieli de consum (medii lunare pe o persoană, lei)	1096,1	1076,2	985,1	1748,2	Consumption expenditure (average monthly per capita, lei)
inclusiv în %:					of which in %:
Produce alimentare	42,4	41,7	45,3	36,8	Food
Băuturi alcoolice, tutun	1,6	2,3	1,8	1,6	Alcoholic beverages, tobacco
Îmbrăcăminte, încălțăminte	13,3	12,7	9,8	12,3	Clothing and footwear
Întreținerea locuinței	17,5	16,9	17,7	13,7	Household maintenance
Dotarea locuinței	4,2	4,5	3,9	3,3	Dwelling equipment
Îngrijire medicală și sănătate	6,3	6,0	5,9	6,6	Medical care and health
Transport	3,4	4,2	4,0	6,5	Transport
Comunicații	4,7	4,6	5,0	5,5	Communication
Agrement	1,5	1,5	1,7	3,0	Entertainment
Învățământ	0,5	0,3	0,2	0,9	Education
Hoteluri, restaurante, cafenele etc.	1,2	1,7	1,1	4,8	Hotels, restaurants, cafes etc.
Diverse	3,5	3,6	3,6	5,2	Miscellaneous
Ponderea cheltuielilor în natură în cheltuielile de consum, %	13,1	13,9	14,8	2,4	Share of in-kind expenditure in consumption expenditure, %

5.4 Evoluția cheltuielilor de consum în termeni reali, pe mediu Evolution of consumption expenditures in real terms, by area

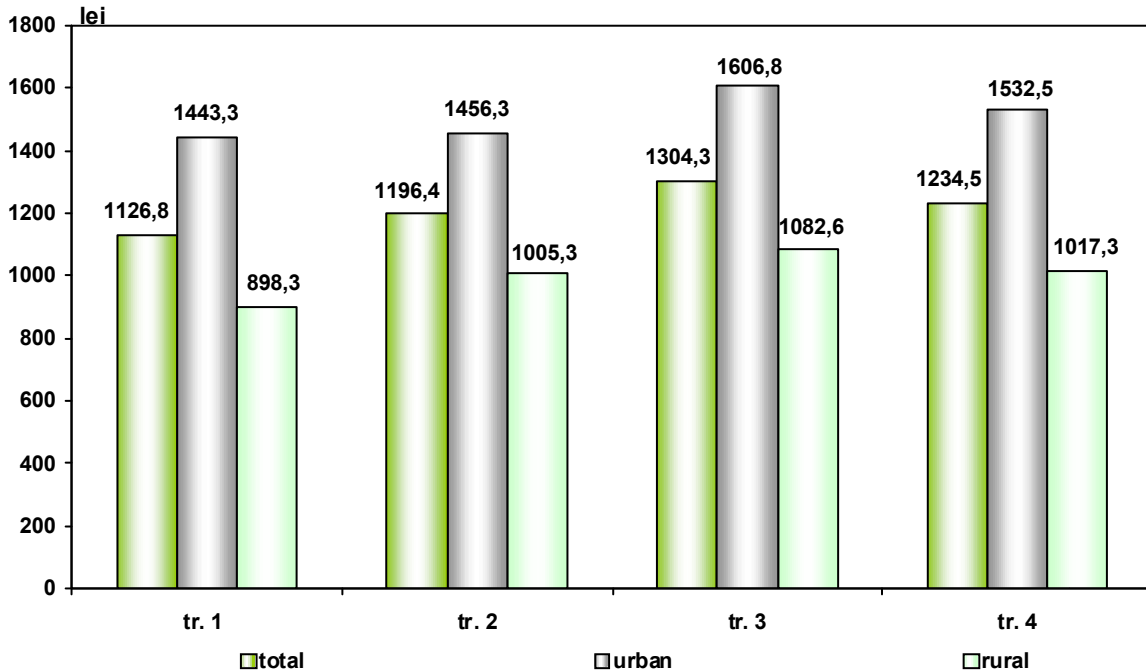

5.5 Repartizarea cheltuielilor de consum, pe trimestre și mediu
Distribution of consumption expenditure, per quarters and area

	I	II	III	IV	
Total populație/Total population					
Cheltuieli de consum (medii lunare pe o persoană, lei)	1120,1	1198,1	1300,7	1249,7	Consumption expenditure (average monthly per capita, lei)
inclusiv în %:					of which in %:
Produse alimentare	40,1	41,2	40,8	41,1	Food
Băuturi alcoolice, tutun	1,9	1,8	1,7	1,9	Alcoholic beverages, tobacco
Îmbrăcăminte, încălțăminte	13,0	12,0	12,2	11,8	Clothing and footwear
Întreținerea locuinței	15,3	17,3	16,8	15,0	Household maintenance
Dotarea locuinței	3,8	3,8	3,8	4,3	Dwelling equipment
Îngrijire medicală și sănătate	7,1	5,6	5,3	7,0	Medical care and health
Transport	4,5	4,3	4,9	5,0	Transport
Comunicații	5,3	5,0	4,8	4,8	Communication
Agrement	1,8	1,7	2,5	2,1	Entertainment
Învățământ	0,6	0,3	0,7	0,3	Education
Hoteluri, restaurante, cafenele etc.	2,3	2,8	2,4	2,5	Hotels, restaurants, cafes etc.
Diverse	4,3	4,0	4,0	4,2	Miscellaneous
Mediul urban/Urban area					
Cheltuieli de consum (medii lunare pe o persoană, lei)	1434,4	1458,4	1602,7	1551,3	Consumption expenditure (average monthly per capita, lei)
inclusiv în %:					of which in %:
Produse alimentare	37,6	38,8	38,3	38,1	Food
Băuturi alcoolice, tutun	1,5	1,4	1,6	1,6	Alcoholic beverages, tobacco
Îmbrăcăminte, încălțăminte	12,5	11,7	11,9	10,3	Clothing and footwear
Întreținerea locuinței	15,2	16,3	15,9	14,8	Household maintenance
Dotarea locuinței	3,6	3,3	3,7	3,8	Dwelling equipment
Îngrijire medicală și sănătate	6,7	5,9	4,9	8,0	Medical care and health
Transport	4,7	5,2	5,8	6,0	Transport
Comunicații	5,7	5,6	5,4	5,2	Communication
Agrement	2,6	2,8	3,6	2,8	Entertainment
Învățământ	1,0	0,4	0,8	0,6	Education
Hoteluri, restaurante, cafenele etc.	3,6	4,0	3,4	3,9	Hotels, restaurants, cafes etc.
Diverse	5,3	4,5	4,9	4,9	Miscellaneous
Mediul rural/Rural area					
Cheltuieli de consum (medii lunare pe o persoană, lei)	893,1	1006,8	1079,3	1029,9	Consumption expenditure (average monthly per capita, lei)
inclusiv în %:					of which in %:
Produse alimentare	43,2	43,8	43,7	44,4	Food
Băuturi alcoolice, tutun	2,3	2,2	1,9	2,2	Alcoholic beverages, tobacco
Îmbrăcăminte, încălțăminte	13,5	12,4	12,5	13,6	Clothing and footwear
Întreținerea locuinței	15,5	18,4	17,9	15,2	Household maintenance
Dotarea locuinței	4,0	4,4	4,0	4,8	Dwelling equipment
Îngrijire medicală și sănătate	7,7	5,3	5,8	5,8	Medical care and health
Transport	4,2	3,4	4,0	4,1	Transport
Comunicații	4,9	4,4	4,2	4,3	Communication
Agrement	0,9	0,5	1,2	1,3	Entertainment
Învățământ	0,2	0,2	0,6	0,0	Education
Hoteluri, restaurante, cafenele etc.	0,7	1,4	1,2	1,0	Hotels, restaurants, cafes etc.
Diverse	3,1	3,5	3,0	3,4	Miscellaneous

5.6 Structura cheltuielilor de consum ale populației
Structure of consumption expenditure of population

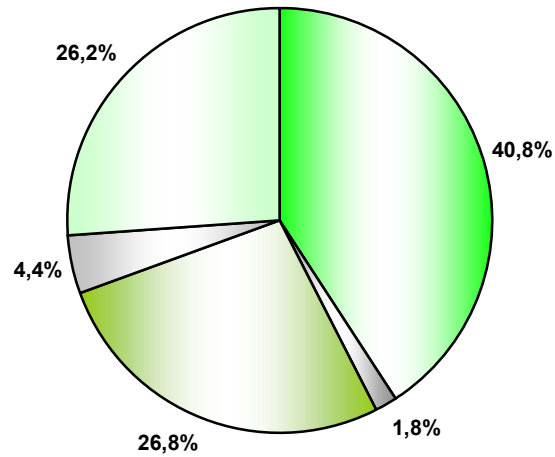

5.7 Structura cheltuielilor de consum ale populației din mediul urban
Structure of consumption expenditure of population in urban area

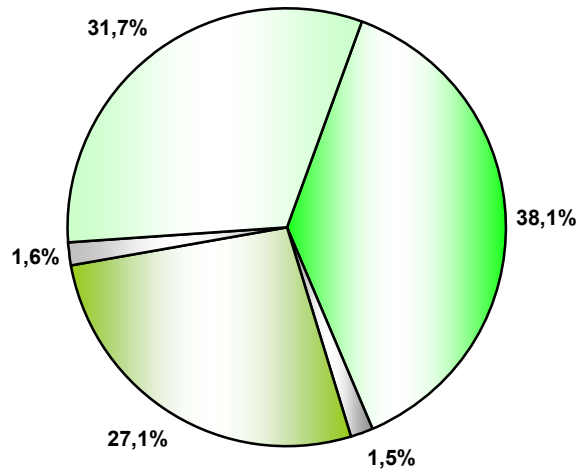

5.8 Structura cheltuielilor de consum ale populației din mediul rural
Structure of consumption expenditure of population in rural area

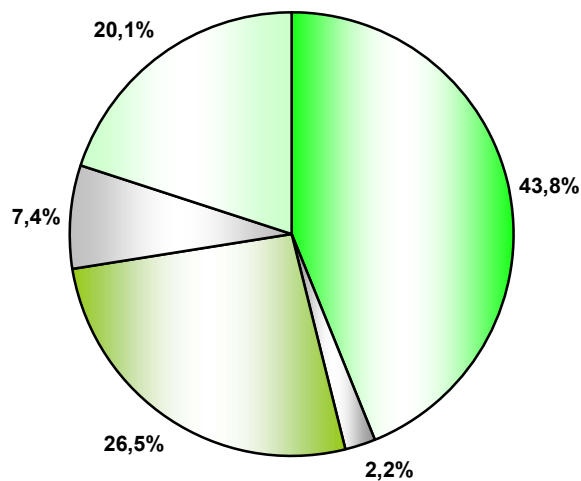

- produse alimentare/food products
- băuturi alcoolice, tutun/alcoholic beverages, tobacco
- produse nealimentare/goods
- combustibil/gas
- servicii/services

5.9 Structura cheltuielilor de consum, după statutul socio-economic al gospodăriei Structure of consumption expenditure, by social-economic status of household

	Fermieri <i>Farmers</i>	Angajați în sectorul agrar <i>Employees in agricultural sector</i>	Angajați în sectorul non-agrar <i>Employees in non- agricultural sector</i>	Întreprin- zători <i>Self- employers</i>	Pensionari <i>Pensioners</i>	Alții <i>Others</i>	
Cheltuieli de consum (med ii lunare pe o persoană, lei)	839,0	860,6	1459,7	1909,5	1072,6	1376,1	Consumption expenditure (average monthly per capita, lei)
inclusiv în %:							of which in %:
Produse alimentare	47,2	46,4	38,3	32,2	44,7	37,1	Food
Băuturi alcoolice, tutun	2,5	2,9	1,7	1,3	1,7	1,8	Alcoholic beverages, tobacco
Îmbrăcăminte, încălțăminte	13,4	13,5	12,7	11,4	9,2	14,4	Clothing and footwear
Întreținerea locuinței	14,2	15,4	14,3	18,4	20,4	16,0	Household maintenance
Dotarea locuinței	4,3	4,2	3,7	4,0	3,9	4,3	Dwelling equipment
Îngrijire medicală și sănătate	5,6	4,1	5,4	4,4	9,1	5,2	Medical care and health
Transport	3,6	3,2	6,1	6,9	2,6	5,3	Transport
Comunicații	4,4	3,9	5,8	8,2	3,3	5,9	Communication
Agrement	1,0	0,8	2,7	2,2	1,2	2,5	Entertainment
Învățămînt	0,4	0,2	0,7	0,1	0,2	0,6	Education
Hoteluri, restaurante, cafenele etc.	0,4	1,8	3,9	6,2	0,9	2,3	Hotels, restaurants, cafes etc.
Diverse	3,0	3,7	4,9	4,7	2,7	4,9	Miscellaneous

5.10 Ponderea cheltuielilor bănești în cheltuieli de consum, după statutul socio-economic al gospodăriei

Share of cash expenditure in consumption expenditure, by social-economic status of household

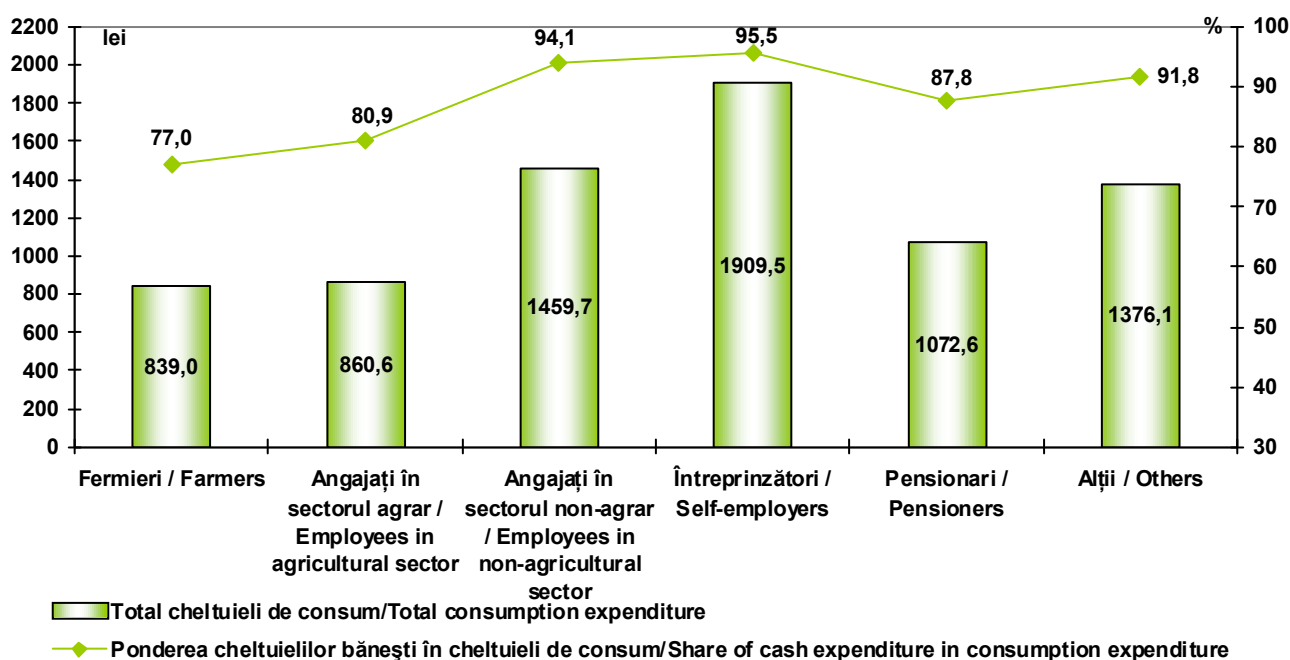

5.11 Structura cheltuielilor de consum, după tipul gospodăriei Structure of consumption expenditure, by household type

	O singură persoană <i>Single person</i>	Cuplu familial fără copii <i>Couple without children</i>	Cuplu familial cu copii <i>Couple with children</i>	Părinte singur cu copii <i>Single parent with children</i>	Alte gospodării cu copii <i>Other households with children</i>	Alte gospodării fără copii <i>Other households without children</i>	
Total populație/ <i>Total population</i>							
Cheltuieli de consum (medii lunare pe o persoană, lei) inclusiv în %:	1509,9	1331,7	1355,6	1182,0	1024,4	1154,7	Consumption expenditure (average monthly per capita, lei) of which in %:
Produse alimentare	40,8	42,7	38,8	40,2	42,0	42,0	Food
Băuturi alcoolice, tutun	1,6	2,0	1,9	1,8	1,7	1,6	Alcoholic beverages, tobacco
Îmbrăcăminte, încălțăminte	8,5	9,7	12,0	14,1	13,7	13,5	Clothing and footwear
Întreținerea locuinței	24,1	18,6	15,0	13,9	14,6	15,5	Household maintenance
Dotarea locuinței	4,3	4,1	4,2	3,8	3,5	4,2	Dwelling equipment
Îngrijire medicală și sănătate	7,5	7,9	7,1	4,5	5,4	7,9	Medical care and health
Transport	2,7	4,1	5,3	5,6	4,5	3,4	Transport
Comunicații	3,7	4,1	5,5	5,5	5,1	4,5	Communication
Agrement	1,2	1,4	2,4	2,4	2,1	1,9	Entertainment
Învățământ	0,0	0,3	0,7	0,6	0,6	0,3	Education
Hoteluri, restaurante, cafenele etc.	2,8	2,3	2,7	2,7	2,0	2,1	Hotels, restaurants, cafes etc.
Diverse	2,9	2,8	4,3	4,9	4,6	3,0	Miscellaneous

5.12 Ponderea cheltuielilor bănești în cheltuieli de consum, după statutul socio-economic al gospodăriei și mediu Share of cash expenditure in consumption expenditure, by social-economic status of household and area

Share of cash expenditure in consumption expenditure, by social-economic status of household and area

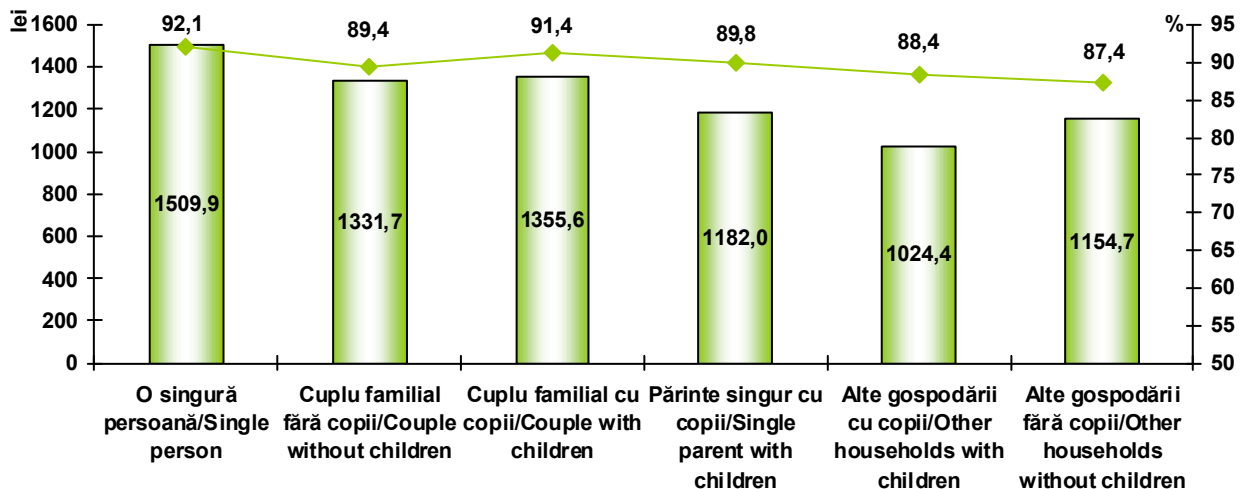

█ Total cheltuieli de consum/Total consumption expenditure

◆ Pondere cheltuielilor bănești în cheltuieli de consum/Share of cash expenditure in consumption expenditure

5.13 Structura cheltuielilor de consum, după tipul gospodăriei Structure of consumption expenditure, by type of household

	O singura persoana in virsta de 65 peste ani <i>Single person aged 65 and over years</i>	O singura persoana in virsta de pina la 65 ani <i>Single person aged up to 65 years</i>	Parinte singur cu copii pina la 18 ani <i>Lonely parents with children up to 18 years</i>	Cuplu amilial cu cel putin o persoana in virsta de 65 peste ani si fara copii <i>Couple with at least one person aged 65 and over years and without children</i>	Cuplu amilial cu cel putin o persoana in virsta de pina la 65 ani si fara copii <i>Couple with at least one person aged up to 65 years and without children</i>	Cuplu amilial cu copii pina la 18 ani <i>Couple with children up to 18 years</i>	Alte gospodarii Other households	
Cheltuieli de consum (medii lunare pe o persoană, lei)	1169,5	1876,5	1313,0	1048,4	1514,0	1182,0	1151,9	Consumption expenditure (average monthly per capita, lei)
inclusiv în %:								of which in %:
Produse alimentare	46,7	36,8	38,5	48,5	40,1	40,2	40,6	Food
Băuturi alcoolice, tutun	0,9	2,1	1,1	1,8	2,1	1,8	1,8	Alcoholic beverages, tobacco
Îmbrăcăminte, încălțăminte	5,6	10,3	13,4	6,9	10,9	14,1	12,9	Clothing and footwear
Întreținerea locuinței	26,2	22,8	15,8	21,2	17,4	13,9	14,8	Household maintenance
Dotarea locuinței	4,6	4,1	3,2	4,3	4,1	3,8	3,9	Dwelling equipment
Îngrijire medicală și sănătate	9,8	5,9	5,9	11,2	6,4	4,5	6,3	Medical care and health
Transport	1,3	3,5	3,2	1,4	5,4	5,6	4,9	Transport
Comunicații	2,0	4,8	5,3	2,1	5,0	5,5	5,3	Communication
Agrement	0,8	1,4	2,7	0,6	1,8	2,4	2,2	Entertainment
Învățămînt	0,0	0,0	2,0	0,0	0,5	0,6	0,6	Education
Hoteluri, restaurante, cafenele etc.	0,2	4,5	2,8	0,2	3,2	2,7	2,3	Hotels, restaurants, cafes etc.
Diverse	1,7	3,8	6,2	1,9	3,2	4,9	4,3	Miscellaneous

5.14 Ponderea cheltuielilor bănești în cheltuieli de consum, după tipul gospodăriei Share of cash expenditure in consumption expenditure, by type of household

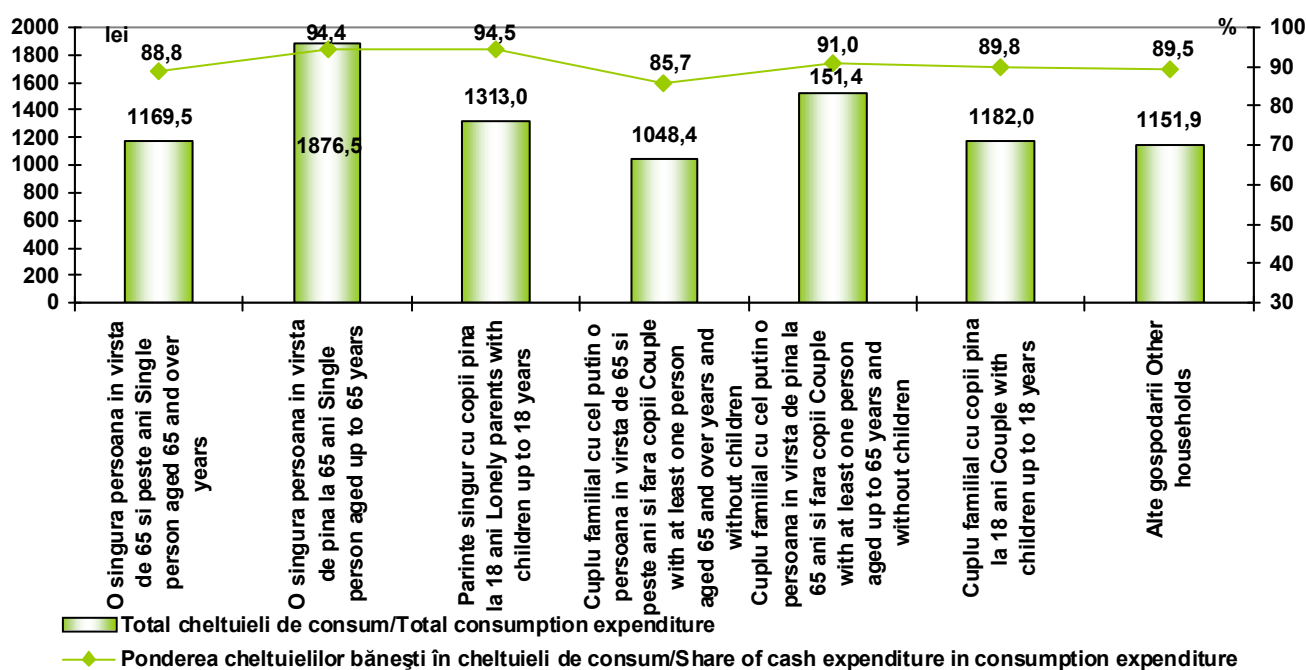

5.15 Structura cheltuielilor de consum, după tipul gospodăriei și mediu
Structure of consumption expenditure, by household type and area

	O singură persoană <i>Single person</i>	Cuplu familiar fără copii <i>Couple without children</i>	Cuplu familiar cu copii <i>Couple with children</i>	Părinte singur cu copii <i>Single parent with children</i>	Alte gospodării cu copii <i>Other households with children</i>	Alte gospodării fără copii <i>Other households without children</i>	
Mediul urban/Urban area							
Cheltuieli de consum (medii lunare pe o persoană, lei)	1864,0	1670,7	1594,4	1490,6	1251,4	1543,9	Consumption expenditure (average monthly per capita, lei)
inclusiv în %:							of which in %:
Produse alimentare	37,9	40,0	36,7	37,4	39,5	38,1	Food
Băuturi alcoolice, tutun	1,5	1,5	1,6	1,6	1,4	0,9	Alcoholic beverages, tobacco
Îmbrăcăminte, încălțăminte	8,2	10,0	11,6	13,3	12,2	14,1	Clothing and footwear
Întreținerea locuinței	23,6	17,5	15,2	12,7	14,3	12,8	Household maintenance
Dotarea locuinței	3,9	3,5	4,1	3,4	3,2	3,6	Dwelling equipment
Îngrijire medicală și sănătate	7,7	7,0	7,3	4,8	5,7	10,2	Medical care and health
Transport	3,4	5,1	5,5	6,8	5,0	4,8	Transport
Comunicații	4,1	4,8	5,9	6,1	5,5	5,2	Communication
Agrement	1,9	2,4	3,3	3,2	3,4	1,9	Entertainment
Învățământ	0,0	0,7	0,9	0,8	0,9	0,6	Education
Hoteluri, restaurante, cafenele etc.	4,5	3,8	3,4	3,9	3,3	4,0	Hotels, restaurants, cafes etc.
Diverse	3,5	3,7	4,4	6,0	5,7	3,8	Miscellaneous
Mediul rural/Rural area							
Cheltuieli de consum (medii lunare pe o persoană, lei)	1218,3	1098,2	1128,3	925,3	898,2	984,8	Consumption expenditure (average monthly per capita, lei)
inclusiv în %:							of which in %:
Produse alimentare	44,3	45,5	41,5	43,9	44,0	44,8	Food
Băuturi alcoolice, tutun	1,8	2,5	2,3	2,2	1,9	2,1	Alcoholic beverages, tobacco
Îmbrăcăminte, încălțăminte	8,8	9,3	12,5	15,1	14,9	13,2	Clothing and footwear
Întreținerea locuinței	24,8	19,7	14,8	15,6	14,8	17,4	Household maintenance
Dotarea locuinței	4,9	4,8	4,4	4,3	3,8	4,5	Dwelling equipment
Îngrijire medicală și sănătate	7,2	8,8	6,9	4,1	5,2	6,4	Medical care and health
Transport	1,8	3,1	5,1	4,1	4,2	2,4	Transport
Comunicații	3,1	3,3	5,1	4,7	4,8	4,0	Communication
Agrement	0,3	0,3	1,2	1,3	1,1	1,9	Entertainment
Învățământ	0,0	0,0	0,4	0,3	0,4	0,1	Education
Hoteluri, restaurante, cafenele etc.	0,7	0,7	1,7	1,1	1,0	0,8	Hotels, restaurants, cafes etc.
Diverse	2,3	1,9	4,1	3,4	3,7	2,4	Miscellaneous

5.16 Repartizarea cheltuielilor de consum, după numărul de copii în gospodărie
Distribution of consumption expenditure, by number of children in household

	Numărul de copii în gospodărie: Number of children in household:				
	1	2	3+	fără copii without children	
Cheltuieli de consum (medii lunare pe o persoană, lei)	1234,0	1059,9	790,7	1378,0	Consumption expenditure (average monthly per capita, lei)
inclusiv în %:					of which in %:
Produse alimentare	39,8	41,2	47,3	40,4	Food
Băuturi alcoolice, tutun	1,7	1,9	1,5	1,9	Alcoholic beverages, tobacco
Îmbrăcăminte, încălțăminte	13,7	14,1	14,1	10,5	Clothing and footwear
Întreținerea locuinței	14,5	14,1	14,2	18,1	Household maintenance
Dotarea locuinței	3,7	3,6	3,6	4,2	Dwelling equipment
Îngrijire medicală și sănătate	5,4	5,1	3,5	7,4	Medical care and health
Transport	5,1	5,3	3,7	4,4	Transport
Comunicații	5,6	5,2	4,2	4,7	Communication
Agrement	2,1	2,5	1,8	1,8	Entertainment
Învățămînt	0,6	0,5	0,4	0,4	Education
Hoteluri, restaurante, cafenele etc.	2,8	2,0	1,6	2,6	Hotels, restaurants, cafes etc.
Diverse	4,9	4,5	4,0	3,5	Miscellaneous

**5.17 Ponderea cheltuielilor bănești în cheltuieli de consum, după numărul de copii în
gospodărie și mediu**
**Share of cash expenditure in consumption expenditure, by number of children in
household and area**

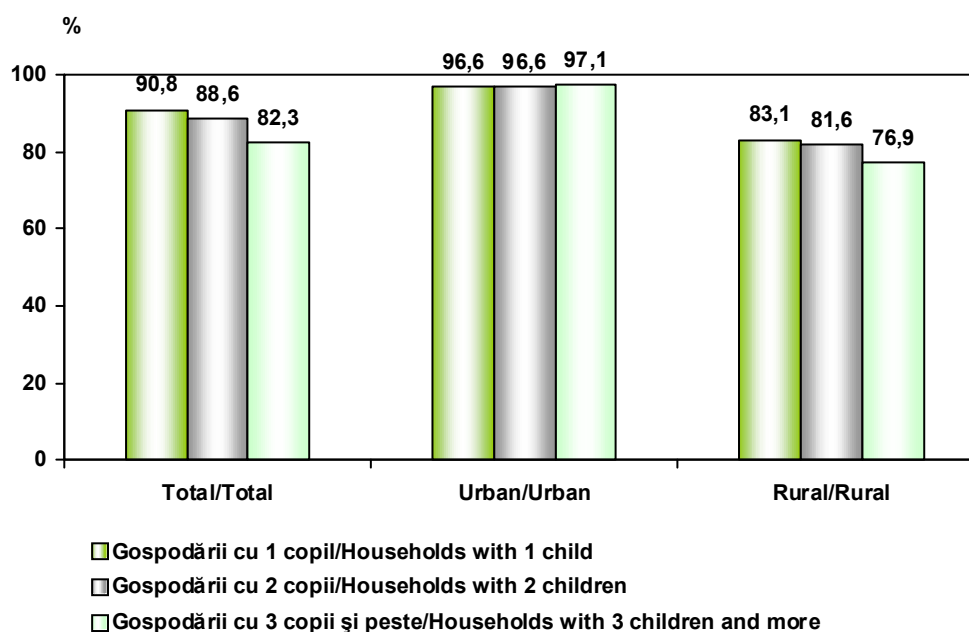

5.18 Repartizarea cheltuielilor de consum, după numărul de copii în gospodărie și mediu

Distribution of consumption expenditure, by number of children in household and area

	Numărul de copii în gospodărie: Number of children in household:				
	1	2	3+	fără copii without children	
Mediul urban/Urban area					
Cheltuieli de consum (medii lunare pe o persoană, lei)	1455,7	1315,4	1130,9	1669,7	Consumption expenditure (average monthly per capita, lei)
inclusiv în %:					of which in %:
Produse alimentare	37,9	37,9	44,3	37,9	Food
Băuturi alcoolice, tutun	1,5	1,6	0,8	1,5	Alcoholic beverages, tobacco
Îmbrăcăminte, încălțăminte	12,8	12,7	13,7	10,4	Clothing and footwear
Întreținerea locuinței	13,9	12,9	11,5	17,7	Household maintenance
Dotarea locuinței	3,2	3,5	3,2	3,9	Dwelling equipment
Îngrijire medicală și sănătate	5,5	5,6	2,6	7,3	Medical care and health
Transport	5,7	6,6	5,2	4,9	Transport
Comunicații	5,9	5,7	5,6	5,2	Communication
Agrement	3,0	3,6	3,3	2,7	Entertainment
Învățământ	0,8	1,0	0,6	0,6	Education
Hoteluri, restaurante, cafenele etc.	4,1	3,0	3,7	3,8	Hotels, restaurants, cafes etc.
Diverse	5,7	5,9	5,6	4,0	Miscellaneous
Mediul rural/Rural area					
Cheltuieli de consum (medii lunare pe o persoană, lei)	1026,3	904,9	711,5	1134,9	Consumption expenditure (average monthly per capita, lei)
inclusiv în %:					of which in %:
Produse alimentare	42,4	44,0	48,4	43,5	Food
Băuturi alcoolice, tutun	2,0	2,2	1,8	2,3	Alcoholic beverages, tobacco
Îmbrăcăminte, încălțăminte	14,8	15,3	14,3	10,6	Clothing and footwear
Întreținerea locuinței	15,4	15,2	15,2	18,6	Household maintenance
Dotarea locuinței	4,4	3,8	3,8	4,6	Dwelling equipment
Îngrijire medicală și sănătate	5,3	4,7	3,9	7,6	Medical care and health
Transport	4,3	4,1	3,2	3,7	Transport
Comunicații	5,1	4,7	3,7	4,0	Communication
Agrement	0,9	1,5	1,2	0,7	Entertainment
Învățământ	0,5	0,2	0,3	0,2	Education
Hoteluri, restaurante, cafenele etc.	1,1	1,1	0,8	1,2	Hotels, restaurants, cafes etc.
Diverse	3,8	3,2	3,3	2,9	Miscellaneous

5.19 Structura cheltuielilor de consum, după mărimea gospodăriei Structure of consumption expenditure, by household size

	Mărimea gospodăriei, persoane Household size, persons					
	1	2	3	4	5+	
Total populație/Total population						
Cheltuieli de consum (medii lunare pe o persoană, lei)	1510,6	1397,1	1328,8	1129,8	901,2	Consumption expenditure (average monthly per capita, lei)
inclusiv în %:						of which in %:
Produse alimentare	40,8	41,0	39,1	40,5	43,8	Food
Băuturi alcoolice, tutun	1,6	1,8	1,8	1,9	2,0	Alcoholic beverages, tobacco
Îmbrăcăminte, încălțăminte	8,5	10,8	13,2	13,9	13,1	Clothing and footwear
Întreținerea locuinței	24,1	17,9	15,1	13,4	13,9	Household maintenance
Dotarea locuinței	4,3	4,1	4,0	4,0	3,4	Dwelling equipment
Îngrijire medicală și sănătate	7,5	7,4	5,1	6,0	5,6	Medical care and health
Transport	2,7	4,1	5,2	5,4	5,1	Transport
Comunicații	3,7	4,6	5,7	5,5	4,5	Communication
Agrement	1,2	2,0	2,1	2,6	1,8	Entertainment
Învățământ	0,0	0,4	0,7	0,8	0,3	Education
Hoteluri, restaurante, cafenele etc.	2,8	2,4	3,1	1,8	2,4	Hotels, restaurants, cafes etc.
Diverse	2,9	3,4	5,0	4,3	4,2	Miscellaneous

5.20 Ponderea cheltuielilor bănești în cheltuieli de consum, după mărimea gospodăriei Share of cash expenditure in consumption expenditure, by household size

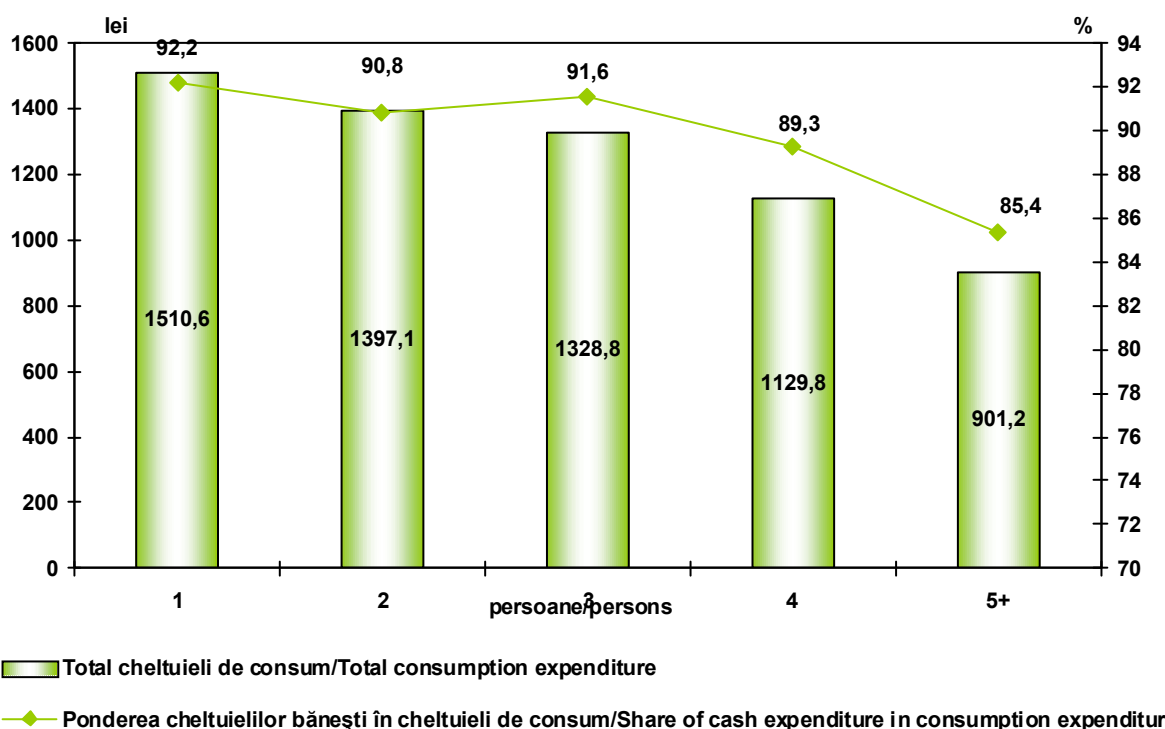

5.21 Structura cheltuielilor de consum, după mărimea gospodăriei și mediu
Structure of consumption expenditure, by household size and area

	Mărimea gospodăriei, persoane <i>Household size, persons</i>					
	1	2	3	4	5+	
Mediul urban/Urban area						
Cheltuieli de consum (medii lunare pe o persoană, lei)	1864,3	1689,0	1537,0	1346,6	1249,7	Consumption expenditure (average monthly per capita, lei)
inclusiv în %:						of which in %:
Produce alimentare	37,9	39,0	37,2	38,0	38,9	Food
Băuturi alcoolice, tutun	1,5	1,4	1,5	1,6	1,7	Alcoholic beverages, tobacco
Îmbrăcăminte, încălțăminte	8,2	10,9	12,7	12,4	12,0	Clothing and footwear
Întreținerea locuinței	23,6	16,5	14,7	13,2	12,9	Household maintenance
Dotarea locuinței	3,9	3,3	3,8	3,5	3,6	Dwelling equipment
Îngrijire medicală și sănătate	7,7	7,2	4,9	6,6	6,3	Medical care and health
Transport	3,4	4,7	5,9	6,2	6,4	Transport
Comunicații	4,1	5,2	6,0	6,1	5,1	Communication
Agrement	1,9	3,2	2,9	3,6	2,8	Entertainment
Învățământ	0,0	0,8	0,8	1,1	0,4	Education
Hoteluri, restaurante, cafenele etc.	4,5	3,8	3,9	2,6	4,5	Hotels, restaurants, cafes etc.
Diverse	3,5	4,2	5,7	5,0	5,4	Miscellaneous
Mediul rural/Rural area						
Cheltuieli de consum (medii lunare pe o persoană, lei)	1219,7	1167,3	1101,1	966,5	770,5	Consumption expenditure (average monthly per capita, lei)
inclusiv în %:						of which in %:
Produce alimentare	44,3	43,3	41,9	43,1	46,7	Food
Băuturi alcoolice, tutun	1,8	2,3	2,1	2,2	2,2	Alcoholic beverages, tobacco
Îmbrăcăminte, încălțăminte	8,8	10,8	14,0	15,4	13,7	Clothing and footwear
Întreținerea locuinței	24,8	19,6	15,6	13,7	14,6	Household maintenance
Dotarea locuinței	4,9	4,9	4,3	4,4	3,2	Dwelling equipment
Îngrijire medicală și sănătate	7,2	7,8	5,5	5,3	5,2	Medical care and health
Transport	1,8	3,4	4,3	4,6	4,3	Transport
Comunicații	3,1	4,0	5,2	4,9	4,2	Communication
Agrement	0,3	0,5	0,9	1,6	1,2	Entertainment
Învățământ	0,0	0,0	0,5	0,5	0,2	Education
Hoteluri, restaurante, cafenele etc.	0,7	0,8	1,8	0,9	1,1	Hotels, restaurants, cafes etc.
Diverse	2,3	2,6	4,0	3,5	3,4	Miscellaneous

5.22 Repartizarea cheltuielilor de consum, după vârsta capului gospodăriei
Distribution of consumption expenditure, by age of household head

	pîna la 30 ani up to 30 years	30 - 39 ani 30 - 39 years	40 - 49 ani 40 - 49 years	50 - 59 ani 50 - 59 years	60 - 64 ani 60 - 64 years	65 ani și peste 65 years and over	
Total populație/Total population							
Cheltuieli de consum (medii lunare pe o persoană, lei)	1684,6	1180,8	1203,5	1252,0	1223,7	1026,6	Consumption expenditure (average monthly per capita, lei)
inclusiv în %:							of which in %:
Produse alimentare	33,1	40,5	39,7	41,3	43,1	46,3	Food
Băuturi alcoolice, tutun	1,9	1,8	1,7	2,0	1,7	1,7	Alcoholic beverages, tobacco
Îmbrăcăminte, încălțăminte	15,4	13,6	13,9	11,2	10,4	8,6	Clothing and footwear
Întreținerea locuinței	12,4	14,2	14,9	16,9	18,0	20,8	Household maintenance
Dotarea locuinței	3,4	3,7	4,3	4,0	3,9	4,0	Dwelling equipment
Îngrijire medicală și sănătate	3,7	5,1	4,8	6,9	8,9	9,1	Medical care and health
Transport	5,9	5,4	5,6	4,9	3,7	1,8	Transport
Comunicații	5,8	5,5	5,8	5,1	4,0	2,9	Communication
Agrement	3,7	2,5	2,2	1,5	1,7	1,2	Entertainment
Învățămînt	0,5	0,7	1,0	0,2	0,2	0,2	Education
Hoteluri, restaurante, cafenele etc.	7,6	2,3	1,9	2,2	1,6	0,9	Hotels, restaurants, cafes etc.
Diverse	6,7	4,7	4,2	3,8	3,0	2,5	Miscellaneous

5.23 Repartizarea cheltuielilor de consum, după vârsta capului gospodăriei și mediu

Distribution of consumption expenditure, by age of household head and area

	pîna la 30 ani up to 30 years	30 - 39 ani 30 - 39 years	40 - 49 ani 40 - 49 years	50 - 59 ani 50 - 59 years	60 - 64 ani 60 - 64 years	65 ani și peste 65 years and over	
Mediul urban/Urban area							
Cheltuieli de consum (medii lunare pe o persoană, lei)	2012,9	1471,7	1476,8	1536,7	1491,5	1207,5	Consumption expenditure (average monthly per capita, lei)
inclusiv în %:							of which in %:
Produse alimentare	31,0	38,4	38,1	38,9	40,7	44,0	Food
Băuturi alcoolice, tutun	1,9	1,7	1,4	1,6	1,0	1,2	Alcoholic beverages, tobacco
Îmbrăcăminte, încălțăminte	14,8	12,9	12,6	10,3	9,0	7,5	Clothing and footwear
Întreținerea locuinței	11,0	13,0	14,3	18,2	17,6	21,3	Household maintenance
Dotarea locuinței	3,0	3,3	4,3	4,0	3,2	2,9	Dwelling equipment
Îngrijire medicală și sănătate	3,9	5,3	4,8	7,0	11,1	10,2	Medical care and health
Transport	6,7	6,4	6,4	5,0	4,1	2,1	Transport
Comunicații	6,1	6,2	6,3	5,4	4,1	3,1	Communication
Agrement	4,5	3,1	3,1	2,3	2,7	2,3	Entertainment
Învățămînt	0,6	1,0	1,2	0,4	0,3	0,3	Education
Hoteluri, restaurante, cafenele etc.	9,5	3,2	2,6	2,7	2,6	1,7	Hotels, restaurants, cafes etc.
Diverse	7,3	5,5	4,7	4,1	3,6	3,4	Miscellaneous
Mediul rural/Rural area							
Cheltuieli de consum (medii lunare pe o persoană, lei)	1114,3	931,5	1017,4	1061,6	1034,2	930,2	Consumption expenditure (average monthly per capita, lei)
inclusiv în %:							of which in %:
Produse alimentare	39,9	43,4	41,3	43,6	45,6	47,9	Food
Băuturi alcoolice, tutun	2,2	2,0	2,1	2,3	2,4	2,0	Alcoholic beverages, tobacco
Îmbrăcăminte, încălțăminte	17,2	14,6	15,2	12,0	11,9	9,3	Clothing and footwear
Întreținerea locuinței	16,9	15,8	15,4	15,6	18,4	20,5	Household maintenance
Dotarea locuinței	4,5	4,3	4,2	4,0	4,7	4,7	Dwelling equipment
Îngrijire medicală și sănătate	3,2	4,8	4,8	6,9	6,6	8,3	Medical care and health
Transport	3,5	4,2	4,7	4,9	3,2	1,6	Transport
Comunicații	4,9	4,5	5,3	4,8	3,9	2,8	Communication
Agrement	1,1	1,6	1,4	0,8	0,5	0,4	Entertainment
Învățămînt	0,1	0,2	0,8	0,0	0,0	0,1	Education
Hoteluri, restaurante, cafenele etc.	1,7	1,0	1,1	1,6	0,5	0,4	Hotels, restaurants, cafes etc.
Diverse	4,8	3,7	3,7	3,5	2,3	1,9	Miscellaneous

5.24 Repartizarea cheltuielilor de consum, după sex al capului gospodăriei
Distribution of consumption expenditure, by sex of household head

	Bărbat Males	Femeie Females	
Cheltuieli de consum (medii lunare pe o persoană, lei)	1183,8	1288,6	Consumption expenditure (average monthly per capita, lei)
inclusiv în %:			of which in %:
Produse alimentare	41,2	40,1	Food
Băuturi alcoolice, tutun	2,1	1,3	Alcoholic beverages, tobacco
Îmbrăcăminte, încălțăminte	12,3	12,1	Clothing and footwear
Întreținerea locuinței	15,5	17,4	Household maintenance
Dotarea locuinței	4,0	3,8	Dwelling equipment
Îngrijire medicală și sănătate	5,9	6,8	Medical care and health
Transport	5,2	3,8	Transport
Comunicații	5,1	4,9	Communication
Agrement	1,8	2,4	Entertainment
Învățământ	0,4	0,8	Education
Hoteluri, restaurante, cafenele etc.	2,6	2,3	Hotels, restaurants, cafes etc.
Diverse	3,9	4,4	Miscellaneous

5.25 Repartizarea cheltuielilor de consum, după vârsta capului gospodăriei și mediu
Distribution of consumption expenditure, by age of household head and area

	Bărbat Males	Femeie Females	
Mediul urban/Urban area			
Cheltuieli de consum (medii lunare pe o persoană, lei)	1508,2	1519,5	Consumption expenditure (average monthly per capita, lei)
inclusiv în %:			of which in %:
Produse alimentare	38,1	38,1	Food
Băuturi alcoolice, tutun	1,7	1,2	Alcoholic beverages, tobacco
Îmbrăcăminte, încălțăminte	11,9	11,1	Clothing and footwear
Întreținerea locuinței	14,6	17,1	Household maintenance
Dotarea locuinței	3,7	3,5	Dwelling equipment
Îngrijire medicală și sănătate	5,7	7,3	Medical care and health
Transport	6,2	4,1	Transport
Comunicații	5,7	5,2	Communication
Agrement	2,7	3,4	Entertainment
Învățământ	0,5	1,0	Education
Hoteluri, restaurante, cafenele etc.	4,1	3,1	Hotels, restaurants, cafes etc.
Diverse	4,9	4,9	Miscellaneous
Mediul rural/Rural area			
Cheltuieli de consum (medii lunare pe o persoană, lei)	978,5	1062,8	Consumption expenditure (average monthly per capita, lei)
inclusiv în %:			of which in %:
Produse alimentare	44,2	42,8	Food
Băuturi alcoolice, tutun	2,4	1,5	Alcoholic beverages, tobacco
Îmbrăcăminte, încălțăminte	12,8	13,4	Clothing and footwear
Întreținerea locuinței	16,3	17,9	Household maintenance
Dotarea locuinței	4,3	4,4	Dwelling equipment
Îngrijire medicală și sănătate	6,2	5,9	Medical care and health
Transport	4,1	3,4	Transport
Comunicații	4,4	4,4	Communication
Agrement	0,9	1,1	Entertainment
Învățământ	0,2	0,4	Education
Hoteluri, restaurante, cafenele etc.	1,1	1,1	Hotels, restaurants, cafes etc.
Diverse	3,0	3,8	Miscellaneous

5.26 Repartizarea cheltuielilor de consum, după vîrstă și sex al capului gospodăriei
Distribution of consumption expenditure, by age and sex of household head

	pîna la 30 ani up to 30 years	30 - 39 ani 30 - 39 years	40 - 49 ani 40 - 49 years	50 - 59 ani 50 - 59 years	60 - 64 ani 60 - 64 years	65 ani și peste 65 years and over	
Bărbat/Males							
Cheltuieli de consum (medii lunare pe o persoană, lei)	1625,9	1159,7	1157,6	1193,0	1177,3	1015,0	Consumption expenditure (average monthly per capita, lei)
inclusiv în %:							of which in %:
Produse alimentare	33,2	41,2	40,4	42,0	43,2	47,0	Food
Băuturi alcoolice, tutun	2,2	2,0	2,0	2,3	2,1	1,9	Alcoholic beverages, tobacco
Îmbrăcăminte, încălțăminte	15,6	13,3	13,6	11,1	10,9	8,9	Clothing and footwear
Întreținerea locuinței	12,5	13,9	14,5	16,4	17,0	20,0	Household maintenance
Dotarea locuinței	3,3	3,7	4,6	3,8	4,1	4,0	Dwelling equipment
Îngrijire medicală și sănătate	3,8	4,8	4,7	7,2	7,4	8,9	Medical care and health
Transport	6,4	5,9	5,9	5,1	4,2	2,0	Transport
Comunicații	5,5	5,4	5,7	5,2	4,3	2,9	Communication
Agrement	2,3	2,4	2,0	1,3	1,7	1,2	Entertainment
Învățămînt	0,5	0,6	0,5	0,3	0,0	0,1	Education
Hoteluri, restaurante, cafenele etc.	8,6	2,2	2,1	1,8	2,1	0,8	Hotels, restaurants, cafes etc.
Diverse	6,3	4,6	4,0	3,5	2,9	2,3	Miscellaneous
Femeie/Females							
Cheltuieli de consum (medii lunare pe o persoană, lei)	1813,3	1238,7	1340,6	1381,0	1302,7	1040,3	Consumption expenditure (average monthly per capita, lei)
inclusiv în %:							of which in %:
Produse alimentare	33,0	38,8	37,9	39,9	43,0	45,5	Food
Băuturi alcoolice, tutun	1,5	1,3	1,0	1,4	1,1	1,4	Alcoholic beverages, tobacco
Îmbrăcăminte, încălțăminte	15,0	14,5	14,7	11,3	9,8	8,3	Clothing and footwear
Întreținerea locuinței	12,2	15,1	15,7	17,9	19,4	21,7	Household maintenance
Dotarea locuinței	3,5	3,7	3,5	4,3	3,6	3,9	Dwelling equipment
Îngrijire medicală și sănătate	3,6	5,7	5,2	6,4	11,3	9,3	Medical care and health
Transport	4,9	4,3	4,7	4,6	2,8	1,7	Transport
Comunicații	6,3	5,8	6,1	4,9	3,4	2,9	Communication
Agrement	6,4	2,5	2,7	1,8	1,6	1,1	Entertainment
Învățămînt	0,5	1,0	2,3	0,1	0,4	0,2	Education
Hoteluri, restaurante, cafenele etc.	5,7	2,4	1,4	2,8	0,7	1,1	Hotels, restaurants, cafes etc.
Diverse	7,5	4,9	4,7	4,4	3,0	2,8	Miscellaneous

5.27 Repartizarea cheltuielilor de consum, după nivelul de studii al capului gospodăriei
Distribution of consumption expenditure, by education level of household head

	Nivel de studii/Education level				
	Superior <i>Higher</i>	Mediu general și de specialitate <i>Secondary general and specialized</i>	De bază și primar <i>Basic and primary</i>	Fără studii primare <i>Without primary education</i>	
Total populație/Total population					
Cheltuieli de consum (medii lunare pe o persoană, lei)	1761,3	1215,3	905,1	823,9	Consumption expenditure (average monthly per capita, lei)
inclusiv în %:					of which in %:
Produse alimentare	35,4	40,7	47,3	50,8	Food
Băuturi alcoolice, tutun	1,4	1,9	2,0	1,6	Alcoholic beverages, tobacco
Îmbrăcăminte, încălțăminte	12,7	12,6	10,7	8,1	Clothing and footwear
Întreținerea locuinței	14,3	16,1	18,3	19,6	Household maintenance
Dotarea locuinței	3,8	4,0	4,1	3,6	Dwelling equipment
Îngrijire medicală și sănătate	5,6	6,4	6,4	6,3	Medical care and health
Transport	6,8	4,7	2,5	1,1	Transport
Comunicații	5,8	5,2	3,4	2,6	Communication
Agrement	3,6	1,8	0,9	3,0	Entertainment
Învățământ	0,6	0,6	0,1	0,0	Education
Hoteluri, restaurante, cafenele etc.	4,7	2,0	1,4	1,2	Hotels, restaurants, cafes etc.
Diverse	5,3	4,1	2,9	2,1	Miscellaneous

5.28 Repartizarea cheltuielilor de consum, după nivelul de studii al capului gospodăriei și mediu

Distribution of consumption expenditure, by education level of household head and area

	Nivel de studii/Education level				
	Superior <i>Higher</i>	Mediu general și de specialitate <i>Secondary general and specialized</i>	De bază și primar <i>Basic and primary</i>	Fără studii primare <i>Without primary education</i>	
Mediul urban/Urban area					
Cheltuieli de consum (medii lunare pe o persoană, lei)	1835,5	1444,0	1116,7	1068,9	Consumption expenditure (average monthly per capita, lei)
inclusiv în %:					of which in %:
Produse alimentare	35,2	38,9	43,9	48,6	Food
Băuturi alcoolice, tutun	1,4	1,6	1,4	2,1	Alcoholic beverages, tobacco
Îmbrăcăminte, încălțăminte	12,4	11,5	9,6	4,7	Clothing and footwear
Întreținerea locuinței	14,1	16,1	17,5	23,6	Household maintenance
Dotarea locuinței	3,5	3,7	3,2	2,0	Dwelling equipment
Îngrijire medicală și sănătate	5,3	6,8	6,9	7,9	Medical care and health
Transport	6,9	4,9	3,7	1,9	Transport
Comunicații	5,8	5,6	3,9	2,8	Communication
Agrement	4,1	2,5	1,7	1,7	Entertainment
Învățământ	0,7	0,8	0,3	0,0	Education
Hoteluri, restaurante, cafenele etc.	5,0	3,0	3,5	1,6	Hotels, restaurants, cafes etc.
Diverse	5,5	4,6	4,3	3,2	Miscellaneous
Mediul rural/Rural area					
Cheltuieli de consum (medii lunare pe o persoană, lei)	1489,7	1047,6	849,8	782,0	Consumption expenditure (average monthly per capita, lei)
inclusiv în %:					of which in %:
Produse alimentare	36,1	42,5	48,5	51,2	Food
Băuturi alcoolice, tutun	1,6	2,2	2,2	1,5	Alcoholic beverages, tobacco
Îmbrăcăminte, încălțăminte	14,2	13,8	11,0	8,9	Clothing and footwear
Întreținerea locuinței	15,0	16,2	18,6	18,7	Household maintenance
Dotarea locuinței	5,0	4,2	4,4	4,0	Dwelling equipment
Îngrijire medicală și sănătate	6,9	5,9	6,2	6,0	Medical care and health
Transport	6,3	4,5	2,1	0,9	Transport
Comunicații	5,8	4,8	3,3	2,5	Communication
Agrement	1,3	1,1	0,6	3,3	Entertainment
Învățământ	0,5	0,3	0,1	0,0	Education
Hoteluri, restaurante, cafenele etc.	3,1	1,0	0,6	1,1	Hotels, restaurants, cafes etc.
Diverse	4,2	3,5	2,4	1,8	Miscellaneous

5.29 Repartizarea cheltuielilor de consum, pe quintile și mediu
Distribution of consumption expenditure, by quintiles and area

	I	II	III	IV	V	
Total populație/Total population						
Cheltuieli de consum (medii lunare pe o persoană, lei)	500,3	774,2	1030,7	1390,0	2390,2	Consumption expenditure (average monthly per capita, lei)
inclusiv în %:						of which in %:
Produse alimentare	56,4	50,8	46,2	41,9	31,3	Food
Băuturi alcoolice, tutun	2,7	2,2	1,9	1,7	1,5	Alcoholic beverages, tobacco
Îmbrăcăminte, încălțăminte	10,2	10,7	12,1	12,6	13,0	Clothing and footwear
Întreținerea locuinței	15,8	17,0	16,5	16,0	15,9	Household maintenance
Dotarea locuinței	3,0	3,3	3,5	3,6	4,7	Dwelling equipment
Îngrijire medicală și sănătate	3,2	4,7	5,5	6,7	7,4	Medical care and health
Transport	1,2	2,1	3,1	4,4	7,1	Transport
Comunicații	4,0	4,3	5,2	5,2	5,2	Communication
Agrement	0,5	1,0	1,1	1,6	3,4	Entertainment
Învățământ	0,1	0,1	0,2	0,4	0,9	Education
Hoteluri, restaurante, cafenele etc.	0,7	0,7	1,1	1,8	4,4	Hotels, restaurants, cafes etc.
Diverse	2,2	3,1	3,6	4,1	5,1	Miscellaneous
Mediul urban/Urban area						
Cheltuieli de consum (medii lunare pe o persoană, lei)	508,4	783,4	1041,5	1401,9	2423,7	Consumption expenditure (average monthly per capita, lei)
inclusiv în %:						of which in %:
Produse alimentare	50,7	47,7	45,7	42,8	32,1	Food
Băuturi alcoolice, tutun	1,1	1,4	1,4	1,6	1,6	Alcoholic beverages, tobacco
Îmbrăcăminte, încălțăminte	8,1	9,4	10,0	10,7	12,9	Clothing and footwear
Întreținerea locuinței	23,2	19,7	18,2	16,2	13,7	Household maintenance
Dotarea locuinței	2,8	2,9	3,2	3,1	4,1	Dwelling equipment
Îngrijire medicală și sănătate	3,1	4,6	5,1	6,1	7,2	Medical care and health
Transport	1,0	2,1	3,1	4,2	7,2	Transport
Comunicații	4,9	4,8	5,9	5,8	5,4	Communication
Agrement	1,2	1,8	1,6	2,0	4,0	Entertainment
Învățământ	0,1	0,3	0,3	0,5	1,0	Education
Hoteluri, restaurante, cafenele etc.	0,5	1,1	1,5	2,4	5,4	Hotels, restaurants, cafes etc.
Diverse	3,2	4,1	3,9	4,5	5,5	Miscellaneous
Mediul rural/Rural area						
Cheltuieli de consum (medii lunare pe o persoană, lei)	498,7	770,3	1023,4	1375,9	2313,4	Consumption expenditure (average monthly per capita, lei)
inclusiv în %:						of which in %:
Produse alimentare	57,6	52,2	46,5	40,8	29,4	Food
Băuturi alcoolice, tutun	3,0	2,6	2,2	1,9	1,5	Alcoholic beverages, tobacco
Îmbrăcăminte, încălțăminte	10,6	11,3	13,5	15,0	13,3	Clothing and footwear
Întreținerea locuinței	14,3	15,8	15,4	15,8	21,2	Household maintenance
Dotarea locuinței	3,1	3,4	3,6	4,3	6,3	Dwelling equipment
Îngrijire medicală și sănătate	3,2	4,7	5,8	7,3	8,0	Medical care and health
Transport	1,3	2,1	3,2	4,6	6,9	Transport
Comunicații	3,8	4,1	4,7	4,5	4,7	Communication
Agrement	0,3	0,6	0,7	1,0	1,9	Entertainment
Învățământ	0,1	0,1	0,2	0,2	0,6	Education
Hoteluri, restaurante, cafenele etc.	0,7	0,6	0,9	1,0	2,0	Hotels, restaurants, cafes etc.
Diverse	2,0	2,6	3,4	3,6	4,1	Miscellaneous

5.30 Structura cheltuielilor de consum, pe decile
Structure of consumption expenditure, by deciles

	I	II	III	IV	V	VI	VII	VIII	IX	X	
Cheltuieli de consum (medii lunare pe o persoană, lei)	415,0	585,2	713,5	835,2	960,4	1101,4	1278,7	1501,7	1854,0	2926,7	Consumption expenditure (average monthly per capita, lei)
inclusiv în %:											of which in %:
Produse alimentare	58,7	54,8	52,5	49,4	47,6	45,0	43,3	40,7	36,2	28,2	<i>Food</i>
Băuturi alcoolice, tutun	2,8	2,6	2,4	2,1	2,0	1,8	1,8	1,6	1,7	1,5	<i>Alcoholic beverages, tobacco</i>
Îmbrăcăminte, încălțăminte	9,9	10,4	9,6	11,7	11,8	12,4	12,0	13,2	12,5	13,3	<i>Clothing and footwear</i>
Întreținerea locuinței	15,4	16,1	17,1	16,9	16,6	16,5	16,8	15,3	15,4	16,2	<i>Household maintenance</i>
Dotarea locuinței	2,7	3,3	3,1	3,4	3,5	3,4	3,4	3,9	4,2	5,1	<i>Dwelling equipment</i>
Îngrijire medicală și sănătate	2,8	3,5	4,8	4,6	5,0	6,0	7,0	6,4	7,3	7,5	<i>Medical care and health</i>
Transport	0,9	1,4	1,8	2,3	3,0	3,2	3,7	4,9	6,8	7,3	<i>Transport</i>
Comunicații	3,7	4,2	4,4	4,2	4,9	5,4	5,1	5,3	5,7	4,9	<i>Communication</i>
Agrement	0,4	0,5	0,7	1,2	1,0	1,1	1,4	1,7	2,1	4,2	<i>Entertainment</i>
Învățământ	0,0	0,1	0,1	0,2	0,2	0,3	0,4	0,4	0,7	1,0	<i>Education</i>
Hoteluri, restaurante, cafenele etc.	0,6	0,7	0,6	0,8	1,0	1,2	1,2	2,3	2,9	5,3	<i>Hotels, restaurants, cafes etc.</i>
Diverse	2,0	2,3	2,8	3,3	3,3	3,8	3,9	4,3	4,5	5,4	<i>Miscellaneous</i>

5.31 Structura cheltuielilor de consum, pe decile și mediu
Structure of consumption expenditure, by deciles and area

	I	II	III	IV	V	VI	VII	VIII	IX	X	
Mediul urban/Urban area											
Cheltuieli de consum (medii lunare pe o persoană, lei)	404,1	588,6	710,9	836,0	964,5	1107,0	1283,4	1506,0	1861,4	2907,8	Consumption expenditure (average monthly per capita, lei)
inclusiv în %:											<i>of which in %:</i>
Produse alimentare	50,8	50,6	49,9	46,4	46,4	45,2	44,0	42,0	37,4	29,2	<i>Food</i>
Băuturi alcoolice, tutun	1,1	1,1	1,5	1,4	1,4	1,4	1,7	1,5	1,6	1,5	<i>Alcoholic beverages, tobacco</i>
Îmbrăcăminte, încălțăminte	9,2	7,6	7,7	10,4	10,3	9,9	9,9	11,3	11,6	13,5	<i>Clothing and footwear</i>
Întreținerea locuinței	22,8	23,3	20,5	19,2	18,8	17,8	17,3	15,4	14,2	13,4	<i>Household maintenance</i>
Dotarea locuinței	2,3	3,0	2,7	3,0	3,4	3,0	3,1	3,1	3,3	4,5	<i>Dwelling equipment</i>
Îngrijire medicală și sănătate	2,8	3,3	4,7	4,6	4,4	5,6	6,3	6,0	6,8	7,3	<i>Medical care and health</i>
Transport	0,7	1,1	1,7	2,3	3,1	3,1	3,6	4,7	6,7	7,6	<i>Transport</i>
Comunicații	5,2	4,7	5,1	4,7	5,6	6,1	5,6	5,9	6,0	5,1	<i>Communication</i>
Agrement	1,0	1,4	1,2	2,2	1,7	1,6	1,9	2,1	2,4	4,9	<i>Entertainment</i>
Învățământ	0,0	0,1	0,1	0,5	0,2	0,4	0,7	0,4	0,9	1,1	<i>Education</i>
Hoteluri, restaurante, cafenele etc.	1,3	0,1	0,9	1,2	1,2	1,7	1,6	3,1	3,7	6,3	<i>Hotels, restaurants, cafes etc.</i>
Diverse	2,7	3,5	4,0	4,1	3,5	4,1	4,5	4,6	5,3	5,6	<i>Miscellaneous</i>
Mediul rural/Rural area											
Cheltuieli de consum (medii lunare pe o persoană, lei)	416,8	584,4	714,3	834,8	958,0	1097,0	1273,9	1495,7	1840,6	2983,2	Consumption expenditure (average monthly per capita, lei)
inclusiv în %:											<i>of which in %:</i>
Produse alimentare	60,0	55,8	53,4	50,9	48,3	44,8	42,6	38,9	34,1	25,3	<i>Food</i>
Băuturi alcoolice, tutun	3,1	2,9	2,7	2,5	2,4	2,0	2,0	1,9	1,7	1,3	<i>Alcoholic beverages, tobacco</i>
Îmbrăcăminte, încălțăminte	10,0	11,1	10,3	12,4	12,6	14,4	14,1	15,8	14,0	12,8	<i>Clothing and footwear</i>
Întreținerea locuinței	14,1	14,4	16,0	15,7	15,3	15,4	16,3	15,2	17,5	24,4	<i>Household maintenance</i>
Dotarea locuinței	2,8	3,3	3,3	3,6	3,5	3,8	3,6	5,0	5,9	6,7	<i>Dwelling equipment</i>
Îngrijire medicală și sănătate	2,8	3,5	4,8	4,6	5,4	6,2	7,8	6,9	8,2	7,9	<i>Medical care and health</i>
Transport	1,0	1,5	1,9	2,3	3,0	3,3	3,9	5,3	7,1	6,7	<i>Transport</i>
Comunicații	3,4	4,0	4,2	4,0	4,5	4,8	4,6	4,5	5,1	4,4	<i>Communication</i>
Agrement	0,3	0,3	0,6	0,6	0,6	0,7	1,0	1,0	1,7	2,1	<i>Entertainment</i>
Învățământ	0,0	0,1	0,1	0,1	0,1	0,3	0,0	0,3	0,3	0,9	<i>Education</i>
Hoteluri, restaurante, cafenele etc.	0,5	0,9	0,5	0,6	0,9	0,8	0,8	1,2	1,5	2,5	<i>Hotels, restaurants, cafes etc.</i>
Diverse	1,9	2,1	2,4	2,8	3,2	3,5	3,3	3,9	3,0	5,0	<i>Miscellaneous</i>

5.32 Structura cheltuielilor de consum Structure of consumption expenditure

procente

percentage

	Structural/structure:		
	Generală General	Pe grupe By group	
TOTAL CHELTUIELI DE CONSUM	100,0		TOTAL CONSUMPTION EXPENDITURE
PRODUSE ALIMENTARE	40,8	100,0	FOOD PRODUCTS
Produse de panificație	7,0	17,2	<i>Bread products</i>
Carne și produse din carne	9,9	24,2	<i>Meat and products</i>
Pește și produse din pește	2,5	6,2	<i>Fish and products</i>
Lapte și produse din lapte	5,2	12,7	<i>Milk and dairy products</i>
Ouă	1,2	2,8	<i>Eggs</i>
Grăsimi	2,1	5,2	<i>Oils and fats</i>
Fructe și pomușoare	2,2	5,4	<i>Fruit and berries</i>
Legume și bostănoase	5,2	12,7	<i>Vegetables</i>
Cartofi	1,4	3,4	<i>Potatoes</i>
Zahăr și produse de cofetărie	2,2	5,5	<i>Sugar and confectionery</i>
Alte produse alimentare	0,6	1,4	<i>Other products</i>
Cafea, ceai	0,6	1,5	<i>Coffee, tea</i>
Băuturi nealcoolice	0,7	1,8	<i>Non-alcoholic beverages</i>
BĂUTURI ALCOOLICE, TUTUN	1,8	100,0	ALCOHOLIC BEVERAGES, TOBACCO
Băuturi alcoolice	1,0	54,8	<i>Alcoholic beverages</i>
Articole de tutungerie	0,8	45,2	<i>Tobacco products</i>
ÎMBRĂCĂMINTE ȘI ÎNCĂLȚĂMINTE	12,2	100,0	CLOTHING AND FOOTWEAR
Țesături	0,0	0,2	<i>Textiles</i>
Îmbrăcăminte pentru bărbați	2,9	23,4	<i>Garments for men</i>
Îmbrăcăminte pentru femei	3,8	30,8	<i>Garments for women</i>
Îmbrăcăminte pentru copii	1,4	11,4	<i>Garments for children</i>
Accesorii pentru îmbrăcăminte	0,0	0,4	<i>Clothing accessories</i>
Confecționarea, repararea îmbrăcăminteii	0,1	0,4	<i>Manufacture and repair of clothing</i>
Încălțăminte pentru bărbați	1,4	11,8	<i>Footwear for men</i>
Încălțăminte pentru femei	1,9	15,3	<i>Footwear for women</i>
Încălțăminte pentru copii	0,6	5,2	<i>Footwear for children</i>
Repararea încălțăminteii	0,1	1,1	<i>Repair of footwear</i>
ÎNȚREȚINEREA LOCUINȚEI	16,2	100,0	DWELLING MAINTENANCE
Materiale de construcție pentru reparația locuinței	2,4	14,7	<i>Construction materials for the repair of the dwelling</i>
Servicii pentru reparația locuinței	0,5	3,0	<i>Services for the repair of the dwelling</i>
Transportarea gunoiului	0,2	1,1	<i>Transportation of waste</i>
Apeduct și canalizare	0,8	4,7	<i>Aqueduct and sewerage</i>
Apă caldă - sistem centralizat	0,2	1,1	<i>Hot water</i>
Alte servicii comunale	0,4	2,5	<i>Other public utilities</i>
Electricitate	3,7	23,0	<i>Electricity</i>
Gaze de rețea	2,4	15,0	<i>Natural gas</i>
Gaze din butelie	0,8	4,9	<i>Liquefied gas</i>
Cărbune de pământ	0,9	5,4	<i>Coal</i>
Lemne, vreascuri etc.	2,7	16,8	<i>Wood, brushwood etc.</i>
Servicii de transportare a combustibilului	0,0	0,2	<i>Services for fuel transportation</i>
Încălzire centrală	1,2	7,6	<i>Central heating</i>
DOTAREA LOCUINȚEI	3,9	100,0	DWELLING EQUIPMENT

	Structura/structure:		
	Generală <i>General</i>	Pe grupe <i>By group</i>	
Mobilă	0,3	7,4	<i>Furniture</i>
Covoare și preșuri	0,1	2,7	<i>Carpets and floor coverings</i>
Mărfuri de uz casnic de folosință îndelungată	0,4	9,9	<i>Durable domestic goods</i>
Veselă și accesorii pentru masă	0,3	7,6	<i>Dishes and cutlery</i>
Detergenți	1,9	47,8	<i>Detergents</i>
Alte mărfuri	0,9	21,9	<i>Other goods</i>
Serviciile asociate mărfurilor pentru dotarea locuinței	0,1	2,7	<i>Services related to dwelling equipment</i>
ÎNGRIJIRE MEDICALĂ ȘI SĂNĂTATE	6,2	100,0	MEDICAL CARE AND HEALTH
Medicamente	4,4	70,8	<i>Medicines</i>
Obiecte de sanitare și igienă	0,1	0,9	<i>Sanitary and hygienic objects</i>
Utilaj terapeutic	0,1	1,4	<i>Therapeutical equipment</i>
Servicii medicale	1,7	26,9	<i>Medical services</i>
TRANSPORT	4,7	100,0	TRANSPORT
Mijloace de transport	0,0	0,0	<i>Means of transport</i>
Accesorii și piese de rezervă	2,1	43,7	<i>Accessories and spare parts</i>
Servicii de reparare	0,2	4,7	<i>Repair services</i>
Servicii de transport	2,4	51,6	<i>Transportation services</i>
inclusiv transportul urban	1,1	46,7	<i>including urban transport</i>
COMUNICAȚII	5,0	100,0	COMMUNICATION
Servicii poștale	0,0	0,1	<i>Postal services</i>
Aparate de telecomunicație	0,1	1,1	<i>Telecommunication equipment</i>
Servicii de telecomunicație	4,9	98,9	<i>Telecommunication services</i>
AGREMENT	2,0	100,0	ENTERTAINMENT
Aparate tele și audio, instrumente muzicale	0,4	21,1	<i>Audio-visual equipment, musical instruments</i>
Jucării, mărfuri sportive	0,2	10,8	<i>Toys and sports goods</i>
Vizitarea obiectelor culturale	0,1	3,0	<i>Sightseeing</i>
Producție imprimată	0,5	25,9	<i>Printed production</i>
Servicii de turism	0,2	9,8	<i>Tourism services</i>
Servicii de reparare a mărfurilor pentru agrement și alte servicii de agrement	0,6	29,3	<i>Recreation equipment repair services and other recreation services</i>
ÎNVĂȚĂMÎNT	0,5	100,0	EDUCATION
HOTELURI, RESTAURANTE, CAFENELE ETC.	2,5	100,0	HOTELS, RESTAURANTS, CAFES ETC.
DIVERSE	4,1	100,0	MISCELLANEOUS

5.33 Structura cheltuielilor de consum în mediul urban
Structure of consumption expenditure in urban area

procente	percentage		
	Structura/structure:		
	Generală <i>General</i>	Pe grupe <i>By group</i>	
TOTAL CHELTUIELI DE CONSUM	100,0		TOTAL CONSUMPTION EXPENDITURE
PRODUSE ALIMENTARE	38,1	100,0	FOOD PRODUCTS
Produse de panificație	6,2	16,2	<i>Bread products</i>
Carne și produse din carne	9,3	24,5	<i>Meat and products</i>
Pește și produse din pește	2,3	6,0	<i>Fish and products</i>
Lapte și produse din lapte	5,4	14,2	<i>Milk and dairy products</i>
Ouă	1,0	2,7	<i>Eggs</i>
Grăsimi	1,9	4,9	<i>Oils and fats</i>
Fructe și pomușoare	2,2	5,7	<i>Fruit and berries</i>
Legume și bostănoase	4,6	12,0	<i>Vegetables</i>
Cartofi	1,2	3,1	<i>Potatoes</i>
Zahăr și produse de cofetărie	1,7	4,6	<i>Sugar and confectionery</i>
Alte produse alimentare	0,6	1,4	<i>Other products</i>
Cafea, ciai	0,8	2,1	<i>Coffee, tea</i>
Băuturi nealcoolice	1,0	2,5	<i>Non-alcoholic beverages</i>
BĂUTURI ALCOOLICE, TUTUN	1,5	100,0	ALCOHOLIC BEVERAGES, TOBACCO
Băuturi alcoolice	0,6	39,1	<i>Alcoholic beverages</i>
Articole de tutungerie	0,9	60,9	<i>Tobacco products</i>
ÎMBRĂCĂMINTE ȘI ÎNCĂLȚĂMINTE	11,6	100,0	CLOTHING AND FOOTWEAR
Țesături	0,0	0,2	<i>Textiles</i>
Îmbrăcăminte pentru bărbați	2,6	22,5	<i>Garments for men</i>
Îmbrăcăminte pentru femei	3,7	32,2	<i>Garments for women</i>
Îmbrăcăminte pentru copii	1,3	10,8	<i>Garments for children</i>
Accesorii pentru îmbrăcăminte	0,1	0,5	<i>Clothing accessories</i>
Confecționarea, repararea îmbrăcăminte	0,1	0,8	<i>Manufacture and repair of clothing</i>
Încălțăminte pentru bărbați	1,3	10,8	<i>Footwear for men</i>
Încălțăminte pentru femei	1,8	15,7	<i>Footwear for women</i>
Încălțăminte pentru copii	0,5	4,7	<i>Footwear for children</i>
Repararea încălțăminte	0,2	1,7	<i>Repair of footwear</i>
ÎNTREȚINEREA LOCUINȚEI	15,6	100,0	DWELLING MAINTENANCE
Materiale de construcție pentru reparația locuinței	1,1	7,2	<i>Construction materials for the repair of the dwelling</i>
Servicii pentru reparația locuinței	0,7	4,7	<i>Services for the repair of the dwelling</i>
Transportarea gunoierului	0,3	2,0	<i>Transportation of waste</i>
Apeduct și canalizare	1,1	7,3	<i>Aqueduct and sewerage</i>
Apă caldă - sistem centralizat	0,3	2,1	<i>Hot water</i>
Alte servicii comunale	0,8	4,9	<i>Other public utilities</i>
Electricitate	4,0	25,7	<i>Electricity</i>
Gaze de rețea	3,2	20,8	<i>Natural gas</i>
Gaze din butelie	0,3	1,9	<i>Liquefied gas</i>
Cărbune de pământ	0,5	3,3	<i>Coal</i>
Lemne, vreascuri etc.	0,8	5,4	<i>Wood, brushwood etc.</i>
Servicii de transportarea combustibilului	0,0	0,1	<i>Services for fuel transportation</i>
Încălzirea centrală	2,3	14,7	<i>Central heating</i>

	Structural/structure:		
	Generală General	Pe grupe By group	
DOTAREA LOCUINȚEI	3,6	100,0	DWELLING EQUIPMENT
Mobilă	0,3	7,7	Furniture
Covoare și preșuri	0,1	2,4	Carpets and floor coverings
Mărfuri de uz casnic de folosință îndelungată	0,3	8,3	Durable domestic goods
Veselă și accesorii pentru masă	0,2	5,2	Dishes and cutlery
Detergenți	1,9	53,8	Detergents
Alte mărfuri	0,7	18,9	Other goods
Serviciile asociate mărfurilor pentru dotarea locuinței	0,1	3,7	Services related to dwelling equipment
ÎNGRIJIRE MEDICALĂ ȘI SĂNĂTATE	6,3	100,0	MEDICAL CARE AND HEALTH
Medicamente	4,3	68,2	Medicines
Obiecte de sanitare și igienă	0,1	1,1	Sanitary and hygienic objects
Utilaj terapeutic	0,1	1,9	Therapeutical equipment
Servicii medicale	1,8	28,8	Medical services
TRANSPORT	5,4	100,0	TRANSPORT
Mijloace de transport	0,0	0,1	Means of transport
Accesorii și piese de rezervă	2,3	41,7	Accessories and spare parts
Servicii de reparare	0,3	5,6	Repair services
Servicii de transport	2,9	52,6	Transportation services
inclusiv transportul urban	1,9	67,0	including urban transport
COMUNICAȚII	5,5	100,0	COMMUNICATION
Servicii poștale	0,0	0,1	Postal services
Aparate de telecomunicație	0,0	0,8	Telecommunication equipment
Servicii de telecomunicație	5,4	99,1	Telecommunication services
AGREMENT	3,0	100,0	ENTERTAINMENT
Aparate tele și audio, instrumente muzicale	0,6	20,5	Audio-visual equipment, musical instruments
Jucării, mărfuri sportive	0,3	10,7	Toys and sports goods
Vizitarea obiectelor culturale	0,1	3,9	Sightseeing
Producție imprimată	0,6	20,3	Printed production
Servicii de turism	0,4	12,4	Tourism services
Servicii de reparare a mărfurilor pentru agrement și alte servicii de agrement	1,0	32,3	Recreation equipment repair services and other recreation services
ÎNVĂȚĂMÎNT	0,7	100,0	EDUCATION
HOTELURI, RESTAURANTE, CAFENELE ETC.	3,7	100,0	HOTELS, RESTAURANTS, CAFES ETC.
DIVERSE	4,9	100,0	MISCELLANEOUS

5.34 Structura cheltuielilor de consum în mediul rural
Structure of consumption expenditure in rural area

procente

percentage

	Structura/structure:		
	Generală <i>General</i>	Pe grupe <i>By group</i>	
TOTAL CHELTUIELI DE CONSUM	100,0		TOTAL CONSUMPTION EXPENDITURE
PRODUSE ALIMENTARE	43,8	100,0	FOOD PRODUCTS
Produse de panificație	7,9	18,2	<i>Bread products</i>
Carne și produse din carne	10,4	23,9	<i>Meat and products</i>
Pește și produse din pește	2,8	6,4	<i>Fish and products</i>
Lapte și produse din lapte	4,9	11,3	<i>Milk and dairy products</i>
Ouă	1,3	2,9	<i>Eggs</i>
Grăsimi	2,4	5,5	<i>Oils and fats</i>
Fructe și pomușoare	2,3	5,2	<i>Fruit and berries</i>
Legume și bostănoase	5,9	13,4	<i>Vegetables</i>
Cartofi	1,6	3,6	<i>Potatoes</i>
Zahăr și produse de cofetărie	2,8	6,3	<i>Sugar and confectionery</i>
Alte produse alimentare	0,6	1,3	<i>Other products</i>
Cafea, ciai	0,4	0,9	<i>Coffee, tea</i>
Băuturi nealcoolice	0,4	1,0	<i>Non-alcoholic beverages</i>
BĂUTURI ALCOOLICE, TUTUN	2,2	100,0	ALCOHOLIC BEVERAGES, TOBACCO
Băuturi alcoolice	1,4	67,1	<i>Alcoholic beverages</i>
Articole de tutungerie	0,7	32,9	<i>Tobacco products</i>
ÎMBRĂCĂMINTE ȘI ÎNCĂLȚĂMINTE	13,0	100,0	CLOTHING AND FOOTWEAR
Țesături	0,0	0,1	<i>Textiles</i>
Îmbrăcăminte pentru bărbați	3,2	24,3	<i>Garments for men</i>
Îmbrăcăminte pentru femei	3,8	29,4	<i>Garments for women</i>
Îmbrăcăminte pentru copii	1,6	12,0	<i>Garments for children</i>
Accesorii pentru îmbrăcăminte	0,0	0,3	<i>Clothing accessories</i>
Confecționarea, repararea îmbrăcăminte	0,0	0,1	<i>Manufacture and repair of clothing</i>
Încălțăminte pentru bărbați	1,7	12,8	<i>Footwear for men</i>
Încălțăminte pentru femei	1,9	14,8	<i>Footwear for women</i>
Încălțăminte pentru copii	0,7	5,7	<i>Footwear for children</i>
Repararea încălțăminte	0,1	0,5	<i>Repair of footwear</i>
ÎNTREȚINEREA LOCUINȚEI	16,8	100,0	DWELLING MAINTENANCE
Materiale de construcție pentru reparația locuinței	3,8	22,4	<i>Construction materials for the repair of the dwelling</i>
Servicii pentru reparația locuinței	0,2	1,2	<i>Services for the repair of the dwelling</i>
Transportarea gunoierului	0,0	0,1	<i>Transportation of waste</i>
Apeduct și canalizare	0,4	2,1	<i>Aqueduct and sewerage</i>
Apă caldă - sistem centralizat	0,0	0,0	<i>Hot water</i>
Alte servicii comunale	0,0	0,1	<i>Other public utilities</i>
Electricitate	3,4	20,2	<i>Electricity</i>
Gaze de rețea	1,5	9,0	<i>Natural gas</i>
Gaze din butelie	1,3	7,9	<i>Liquefied gas</i>
Cărbune de pământ	1,3	7,6	<i>Coal</i>
Lemne, vreascuri etc.	4,8	28,5	<i>Wood, brushwood etc.</i>
Servicii de transportarea combustibilului	0,1	0,4	<i>Services for fuel transportation</i>
Încălzirea centrală	0,1	0,5	<i>Central heating</i>

	Structural/structure:		
	Generală General	Pe grupe By group	
DOTAREA LOCUINȚEI	4,3	100,0	DWELLING EQUIPMENT
Mobilă	0,3	7,1	Furniture
Covoare și preșuri	0,1	3,0	Carpets and floor coverings
Mărfuri de uz casnic de folosință îndelungată	0,5	11,4	Durable domestic goods
Veselă și accesorii pentru masă	0,4	9,8	Dishes and cutlery
Detergenți	1,8	42,3	Detergents
Alte mărfuri	1,1	24,6	Other goods
Serviciile asociate mărfurilor pentru dotarea locuinței	0,1	1,9	Services related to dwelling equipment
ÎNGRIJIRE MEDICALĂ ȘI SĂNĂTATE	6,1	100,0	MEDICAL CARE AND HEALTH
Medicamente	4,5	73,9	Medicines
Obiecte de sanitare și igienă	0,0	0,8	Sanitary and hygienic objects
Utilaj terapeutic	0,0	0,8	Therapeutical equipment
Servicii medicale	1,5	24,6	Medical services
TRANSPORT	3,9	100,0	TRANSPORT
Mijloace de transport	0,0	0,0	Means of transport
Accesorii și piese de rezervă	1,8	46,6	Accessories and spare parts
Servicii de reparare	0,1	3,2	Repair services
Servicii de transport	2,0	50,2	Transportation services
inclusiv transportul urban	0,3	14,2	including urban transport
COMUNICAȚII	4,4	100,0	COMMUNICATION
Servicii poștale	0,0	0,0	Postal services
Aparate de telecomunicație	0,1	1,4	Telecommunication equipment
Servicii de telecomunicație	4,4	98,6	Telecommunication services
AGREMENT	1,0	100,0	RECREATION AND CULTURE
Aparate tele și audio, instrumente muzicale	0,2	23,3	Audio-visual equipment and musical instruments
Jucării, mărfuri sportive	0,1	11,2	Toys and sports goods
Vizitarea obiectelor culturale	0,0	0,2	Sightseeing
Producție imprimată	0,4	44,8	Printed production
Servicii de turism	0,0	1,1	Tourism services
Servicii de reparare a mărfurilor pentru agrement și alte servicii de agrement	0,2	19,4	Recreation equipment repair services and other recreation services
ÎNVĂȚĂMÎNT	0,3	100,0	EDUCATION
HOTELURI, RESTAURANTE, CAFENELE ETC.	1,1	100,0	HOTELS, RESTAURANTS, CAFES ETC.
DIVERSE	3,2	100,0	MISCELLANEOUS

5.35 Repartizarea cheltuielilor pentru produse alimentare, după surse de formare și mediu

Distribution of food expenditure, by main source and area

	Total cheltuieli de consum, medii lunare pe o persoană, lei <i>Total consumption expenditure, average monthly per person, lei</i>	inclusiv în %: <i>of which in %:</i>		
		cheltuieli bănești <i>cash expenditure</i>	cheltuieli în natură <i>expenditure in kind</i>	
Total populație/Total population				
PRODUSE ALIMENTARE	496,8	73,8	26,2	FOOD PRODUCTS
Produse de panificație	85,4	83,1	16,9	<i>Bread products</i>
Carne și produse din carne	120,1	69,5	30,5	<i>Meat and products</i>
Pește și produse din pește	31,0	97,0	3,0	<i>Fish and products</i>
Lapte și produse din lapte	63,0	69,1	30,9	<i>Milk and dairy products</i>
Ouă	14,1	55,1	44,9	<i>Eggs</i>
Grăsimi	25,7	76,4	23,6	<i>Oils and fats</i>
Fructe și pomușoare	27,1	52,3	47,7	<i>Fruit and berries</i>
Legume și bostănoase	63,2	65,3	34,7	<i>Vegetables</i>
Cartofi	16,9	63,0	37,0	<i>Potatoes</i>
Zahăr și produse de cofetărie	27,2	83,9	16,1	<i>Sugar and confectionery</i>
Mediul urban/Urban area				
PRODUSE ALIMENTARE	576,6	90,4	9,6	FOOD PRODUCTS
Produse de panificație	93,3	97,0	3,0	<i>Bread products</i>
Carne și produse din carne	141,2	88,6	11,4	<i>Meat and products</i>
Pește și produse din pește	34,8	98,2	1,8	<i>Fish and products</i>
Lapte și produse din lapte	81,7	91,4	8,6	<i>Milk and dairy products</i>
Ouă	15,7	88,0	12,0	<i>Eggs</i>
Grăsimi	28,1	92,7	7,3	<i>Oils and fats</i>
Fructe și pomușoare	32,8	78,0	22,0	<i>Fruit and berries</i>
Legume și bostănoase	69,3	83,5	16,5	<i>Vegetables</i>
Cartofi	18,2	80,9	19,1	<i>Potatoes</i>
Zahăr și produse de cofetărie	26,3	91,5	8,5	<i>Sugar and confectionery</i>
Mediul rural/Rural area				
PRODUSE ALIMENTARE	438,6	58,0	42,0	FOOD PRODUCTS
Produse de panificație	79,6	71,3	28,7	<i>Bread products</i>
Carne și produse din carne	104,6	50,7	49,3	<i>Meat and products</i>
Pește și produse din pește	28,2	96,0	4,0	<i>Fish and products</i>
Lapte și produse din lapte	49,4	42,1	57,9	<i>Milk and dairy products</i>
Ouă	12,9	26,1	73,9	<i>Eggs</i>
Grăsimi	24,0	62,4	37,6	<i>Oils and fats</i>
Fructe și pomușoare	22,9	25,4	74,6	<i>Fruit and berries</i>
Legume și bostănoase	58,8	49,7	50,3	<i>Vegetables</i>
Cartofi	16,0	48,2	51,8	<i>Potatoes</i>
Zahăr și produse de cofetărie	27,8	78,7	21,3	<i>Sugar and confectionery</i>

5.36 Puterea de cumpărare a veniturilor bănești pe mediu
Purchasing power of cash income by area

	Total	Urban	Rural	
	<i>Total</i>	<i>Urban</i>	<i>Rural</i>	
Se putea procura în medie pe lună unul din produsele alimentare enumerate, kg:				One of the following food products could be bought on average per month, kg:
Pâine făină de grâu	146,0	200,6	106,2	White bread
Cartofi	190,0	261,0	138,2	Potatoes
Ceapă	220,1	302,4	160,1	Onion
Varză	253,9	348,8	184,7	Cabbage
Tomate	74,4	102,2	54,1	Tomatoes
Zahăr	100,1	137,5	72,8	Sugar
Ulei vegetal, litri	69,4	95,3	50,4	Oil, litres
Unt	17,8	24,5	13,0	Butter
Carne de vită	17,1	23,5	12,4	Beef
Carne de porc	15,1	20,7	11,0	Pork
Carne de pasăre	23,8	32,7	17,3	Chicken
Pește proaspăt	35,4	48,6	25,7	Fresh fish
Lapte, litri	134,3	184,5	97,7	Milk, litres
Ouă, bucăți	819,7	1126,1	596,3	Eggs, pieces

5.37 Puterea de cumpărare a veniturilor bănești pe zone
Purchasing power of cash income by zones

	Nord	Centru	Sud	Chișinău	
	<i>North</i>	<i>Centre</i>	<i>South</i>	<i>Chisinau</i>	
Se putea procura în medie pe lună unul din produsele alimentare enumerate, kg:					One of the following food products could be bought on average per month, kg:
Pâine făină de grâu	125,0	117,3	115,8	234,8	White bread
Cartofi	162,6	152,6	150,7	305,5	Potatoes
Ceapă	188,4	176,8	174,5	353,9	Onion
Varză	217,4	204,0	201,4	408,3	Cabbage
Tomate	63,7	59,8	59,0	119,6	Tomatoes
Zahăr	85,7	80,4	79,4	161,0	Sugar
Ulei vegetal, litri	59,4	55,7	55,0	111,5	Oil, litres
Unt	15,3	14,3	14,1	28,7	Butter
Carne de vită	14,6	13,7	13,5	27,5	Beef
Carne de porc	12,9	12,1	12,0	24,3	Pork
Carne de pasăre	20,4	19,1	18,9	38,3	Chicken
Pește proaspăt	30,3	28,4	28,0	56,8	Fresh fish
Lapte, litri	115,0	107,9	106,5	216,0	Milk, litres
Ouă, bucăți	701,7	658,5	650,1	1318,0	Eggs, pieces

VI. Condițiile de trai ***Living Conditions***

6.1 Principalele caracteristici ale locuințelor, pe mediu
Main characteristics of dwellings, by area

	procente		percentage
	Total <i>Total</i>	Urban <i>Urban</i>	Rural <i>Rural</i>
Proprietatea locuinței			Dwelling ownership
De stat	0,4	0,9	0,1
Departamentală	0,1	0,2	0,0
Personală	96,0	92,1	99,2
Închiriată	3,4	6,7	0,8
Alt tip	0,1	0,1	-
Total	100,0	100,0	100,0
Tipul locuinței			Dwelling type
Apartament	28,6	63,5	1,1
Cămin	0,7	1,4	0,0
Casă individuală	68,5	31,4	97,9
Alt tip	2,2	3,7	1,0
Total	100,0	100,0	100,0
Numărul de camere			Number of rooms
1 cameră	7,7	14,9	2,0
2 camere	28,0	40,3	18,3
3 camere	32,7	30,7	34,3
4 camere și peste	31,6	14,1	45,4
Total	100,0	100,0	100,0
Comodități în locuință			Dwelling facilities
Iluminare electrică	99,9	100,0	99,8
Apeduct	60,1	90,5	36,1
inclusiv în interiorul locuinței	47,3	84,3	18,1
Apă caldă	33,2	63,5	9,3
inclusiv sistem centralizat	9,8	22,1	-
Încălzire centrală	19,0	42,3	0,6
Sistem propriu/autonom de încălzire	15,2	29,1	4,2
Gaze din rețea	50,1	78,7	27,5
Grup sanitar	34,3	72,5	4,1
Instalație de canalizare	47,9	84,9	18,5
inclusiv sistem centralizat	32,5	71,8	1,4
Baie sau duș	41,4	76,0	14,1
Telefon	86,0	92,8	80,6

6.2 Principalele caracteristici ale locuințelor, pe zone

Main characteristics of dwellings, by zones

procente

percentage

	Nord <i>North</i>	Centru <i>Centre</i>	Sud <i>South</i>	Chișinău <i>Chisinau</i>	
Proprietatea locuinței					<i>Dwelling ownership</i>
De stat	0,2	0,2	0,2	1,3	<i>State</i>
Departamentală	-	0,2	-	0,1	<i>Departmental</i>
Personală	98,1	97,8	98,9	88,7	<i>Private</i>
Închiriată	1,6	1,7	0,9	9,8	<i>Rented</i>
Alt tip	0,1	0,1	-	-	<i>Other</i>
Total	100,0	100,0	100,0	100,0	<i>Total</i>
Tipul locuinței					<i>Dwelling type</i>
Apartament	18,6	7,5	13,0	80,2	<i>Apartment</i>
Cămin	0,1	0,2	-	2,5	<i>Hostel</i>
Casă individuală	79,5	90,3	84,8	14,2	<i>Detached house</i>
Alt tip	1,8	2,0	2,1	3,1	<i>Other</i>
Total	100,0	100,0	100,0	100,0	<i>Total</i>
Numărul de camere					<i>Number of rooms</i>
1 cameră	6,2	3,4	2,4	19,1	<i>1 room</i>
2 camere	31,1	17,9	19,2	42,4	<i>2 rooms</i>
3 camere	33,1	36,1	29,5	30,4	<i>3 rooms</i>
4 camere și peste	29,6	42,5	48,9	8,0	<i>4 rooms and more</i>
Total	100,0	100,0	100,0	100,0	<i>Total</i>
Comodități în locuință					<i>Dwelling facilities</i>
Iluminare electrică	99,9	99,8	99,8	100,0	<i>Electric lighting</i>
Apeduct	40,9	47,2	66,5	97,8	<i>Aqueduct</i>
inclusiv în interiorul locuinței	31,8	30,2	39,8	95,7	<i>of which within the dwelling</i>
Apă caldă	14,7	17,0	24,5	85,7	<i>Hot water</i>
inclusiv sistem centralizat	-	-	-	43,0	<i>of which central system</i>
Încălzire centrală	8,3	1,0	-	70,7	<i>Central heating</i>
Sistem propriu de încălzire - autonom	11,6	11,4	21,5	19,8	<i>Own heating system</i>
Gaze din rețea	27,7	38,7	60,4	87,9	<i>Gas facilities</i>
Grup sanitar	22,4	13,3	19,5	87,8	<i>Water closet</i>
Instalație de canalizare	32,5	30,4	40,8	95,9	<i>Sewerage system</i>
inclusiv sistem centralizat	20,9	11,0	14,8	88,2	<i>of which central system</i>
Baie sau duș	26,3	23,1	34,0	90,4	<i>Bathroom or shower</i>
Telefon	81,5	82,1	86,2	96,7	<i>Telephone</i>

6.3 Suprafața locuibilă a locuințelor, pe mediu Living floor space of dwellings, by area

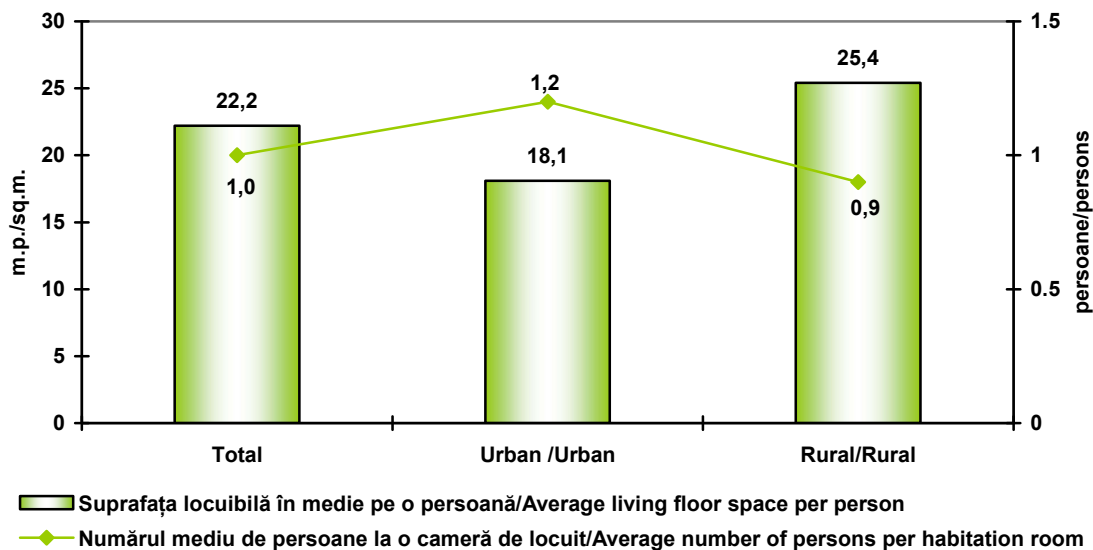

6.4 Suprafața locuibilă a locuințelor, pe zone Living floor space of dwellings, by zones

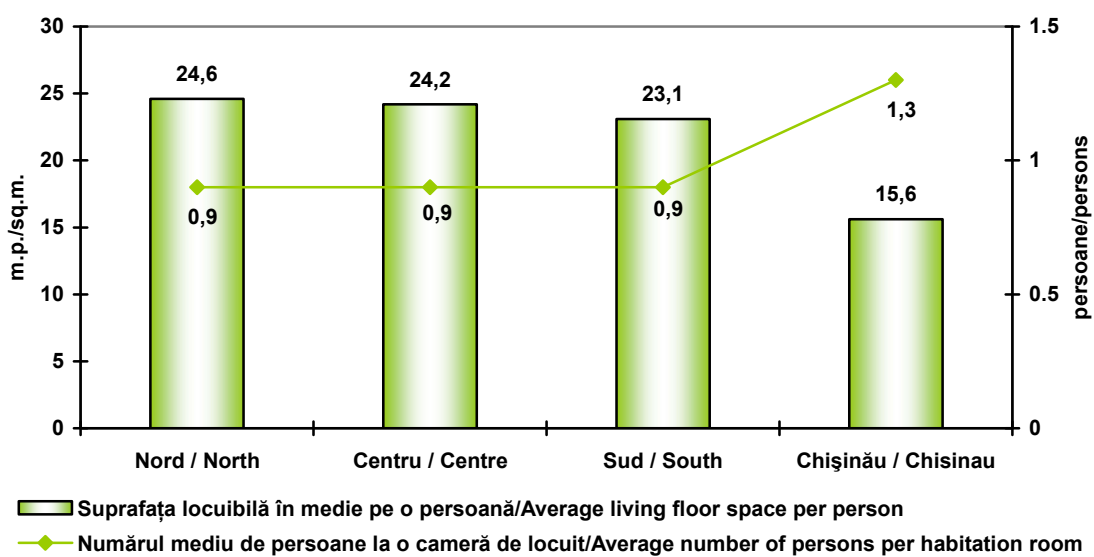

6.5 Distribuția gospodăriilor, după numărul de camere și mediu
Distribution of households, by number of rooms and area

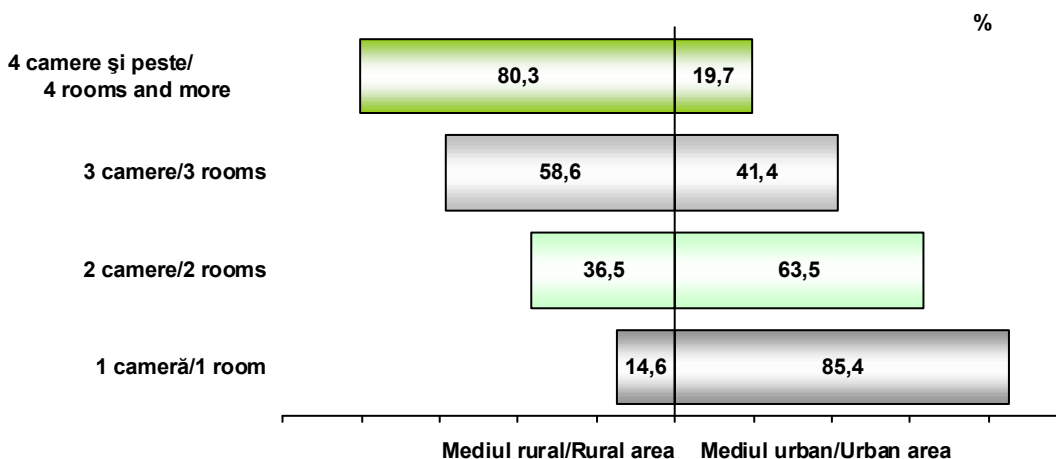

6.6 Distribuția gospodăriilor, după numărul de camere și zone
Distribution of households, by number of rooms and zones

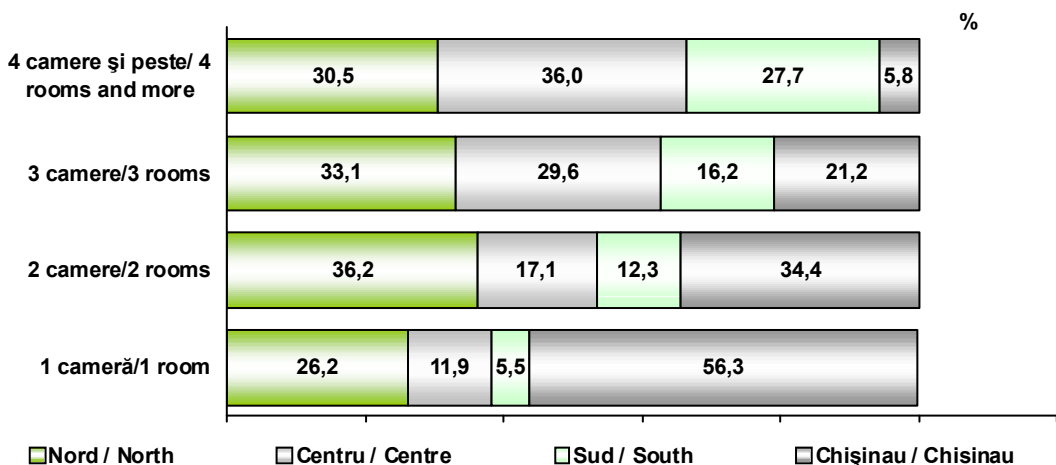

6.7 Distribuția gospodăriilor, după mărimea locuințelor deținute, pe mediu
Distribution of households, by dwellings size, by area

procente

percentage

	Total	Urban	Rural	
	<i>Total</i>	<i>Urban</i>	<i>Rural</i>	
Suprafața totală a locuinței pe o persoană, mp				Total floor space per person, sq.m.
până la 9,0	3,2	4,0	2,5	<i>under 9,0</i>
9,1 - 13,0	9,3	11,9	7,2	<i>9,1 - 13,0</i>
13,1 - 15,0	6,4	8,1	5,1	<i>13,1 - 15,0</i>
15,1 - 17,0	6,7	8,4	5,3	<i>15,1 - 17,0</i>
17,1 - 20,0	8,9	8,7	9,0	<i>17,1 - 20,0</i>
20,1 - 30,0	25,1	26,5	23,9	<i>20,1 - 30,0</i>
30,1 și peste	40,4	32,3	46,9	<i>30,1 and over</i>
Total	100,0	100,0	100,0	Total
Suprafața locuibilă pe o persoană, mp				Living floor space per person, sq.m.
până la 5,0	1,7	2,5	1,0	<i>under 5,0</i>
5,1 - 7,0	5,5	7,9	3,7	<i>5,1 - 7,0</i>
7,1 - 9,0	8,0	11,0	5,7	<i>7,1 - 9,0</i>
9,1 - 13,0	16,7	19,8	14,3	<i>9,1 - 13,0</i>
13,1 - 15,0	9,0	11,4	7,1	<i>13,1 - 15,0</i>
15,1 - 20,0	17,4	17,1	17,5	<i>15,1 - 20,0</i>
20,1 și peste	41,7	30,3	50,6	<i>20,1 and over</i>
Total	100,0	100,0	100,0	Total

6.8 Distribuția gospodăriilor, după mărimea locuințelor deținute, pe zone
Distribution of households, by dwellings size, by zones

procente

percentage

	Nord	Centru	Sud	Chișinău	
	<i>North</i>	<i>Centre</i>	<i>South</i>	<i>Chisinau</i>	
Suprafața totală a locuinței pe o persoană, mp					Total floor space per person, sq.m.
până la 9,0	2,5	3,0	2,1	5,2	<i>under 9,0</i>
9,1 - 13,0	8,3	7,8	8,0	13,5	<i>9,1 - 13,0</i>
13,1 - 15,0	5,4	6,0	6,8	8,1	<i>13,1 - 15,0</i>
15,1 - 17,0	5,3	5,5	5,8	10,9	<i>15,1 - 17,0</i>
17,1 - 20,0	7,5	9,1	9,9	9,9	<i>17,1 - 20,0</i>
20,1 - 30,0	24,3	24,1	24,4	27,9	<i>20,1 - 30,0</i>
30,1 și peste	46,7	44,6	43,0	24,5	<i>30,1 and over</i>
Total	100,0	100,0	100,0	100,0	Total
Suprafața locuibilă pe o persoană, mp					Living floor space per person, sq.m.
până la 5,0	1,1	1,3	1,3	3,2	<i>under 5,0</i>
5,1 - 7,0	4,5	4,3	3,9	9,8	<i>5,1 - 7,0</i>
7,1 - 9,0	6,5	6,6	6,7	12,9	<i>7,1 - 9,0</i>
9,1 - 13,0	13,8	15,3	17,0	22,5	<i>9,1 - 13,0</i>
13,1 - 15,0	7,7	7,2	8,5	13,4	<i>13,1 - 15,0</i>
15,1 - 20,0	16,1	18,1	18,1	17,8	<i>15,1 - 20,0</i>
20,1 și peste	50,3	47,3	44,5	20,4	<i>20,1 and over</i>
Total	100,0	100,0	100,0	100,0	Total

6.11 Distribuția gospodăriilor, după tipul locuinței Distribution of households, by dwelling type

procente

percentage

	Total <i>Total</i>	inclusiv după tipul locuinței: <i>of which by dwelling type:</i>				
		apartament <i>apartment</i>	cămin <i>hostel</i>	casă individuală <i>detached house</i>	alt tip <i>other</i>	
Mărimea gospodăriei casnice						Household size
1 persoană	100,0	27,9	0,6	69,0	2,5	1 person
2 persoane	100,0	28,8	0,7	68,7	1,8	2 persons
3 persoane	100,0	34,8	1,2	61,5	2,5	3 persons
4 persoane	100,0	30,8	0,3	66,9	2,0	4 persons
5 persoane și peste	100,0	13,8	0,1	83,6	2,5	5 persons and more
Total	100,0	28,6	0,7	68,5	2,2	Total
Tipul gospodăriei casnice						Household type
o singură persoană	100,0	27,9	0,6	69,0	2,5	single person
cuplu familial fără copii	100,0	24,9	0,1	73,0	1,9	couple without children
cuplu familial cu copii	100,0	32,8	0,4	65,2	1,5	couple with children
părinte singur cu copii	100,0	34,7	1,3	61,1	2,9	single parent with children
alte gospodării cu copii	100,0	23,6	0,6	73,6	2,2	other households with children
alte gospodării fără copii	100,0	22,7	2,4	73,5	1,4	other households without children
Total	100,0	28,6	0,7	68,5	2,2	Total
Gospodării ce au în întreținere						Households with
1 copil	100,0	33,3	1,7	62,2	2,7	1 child
2 copii	100,0	27,5	0,2	70,2	2,1	2 children
3 copii și peste	100,0	9,9	0,2	87,0	2,9	3 children and more
fără copii	100,0	28,6	0,4	69,1	2,0	without children
Total	100,0	28,6	0,7	68,5	2,2	Total

6.12 Suprafața locuibilă în medie pe o persoană, după tipul locuinței Average living floor space per person, by dwelling type

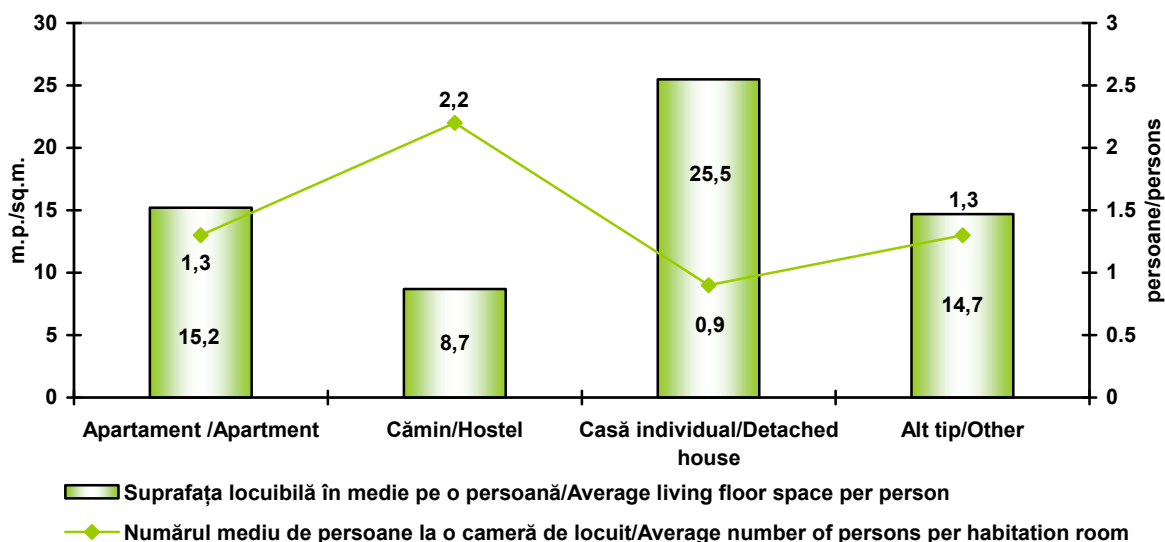

6.13 Distribuția gospodăriilor, după tipul locuinței și mărimea gospodăriei Distribution of households, by dwelling type and household size

procente						percentage
	Mărimea gospodăriei, persoane: Household size, persons:					
	1	2	3	4	5 +	
Total gospodării/Total households						
Numărul de camere						Number of rooms
1 cameră	13,3	8,8	6,7	3,2	1,8	1 room
2 camere	34,5	28,7	28,9	25,9	13,8	2 rooms
3 camere	31,8	32,3	32,8	32,6	35,5	3 rooms
4 camere și peste	20,4	30,2	31,5	38,3	48,9	4 rooms and more
Total	100,0	100,0	100,0	100,0	100,0	Total
Mediul urban/Urban area						
Numărul de camere						Number of rooms
1 cameră	25,6	17,3	10,6	6,6	4,0	1 room
2 camere	41,6	41,7	40,1	43,0	24,1	2 rooms
3 camere	22,1	29,6	34,9	32,1	45,8	3 rooms
4 camere și peste	10,6	11,3	14,4	18,4	26,1	4 rooms and more
Total	100,0	100,0	100,0	100,0	100,0	Total
Mediul rural/Rural area						
Numărul de camere						Number of rooms
1 cameră	3,2	2,1	2,5	0,7	1,0	1 room
2 camere	28,7	18,5	16,7	13,0	9,7	2 rooms
3 camere	39,7	34,3	30,6	33,0	31,5	3 rooms
4 camere și peste	28,4	45,1	50,2	53,4	57,8	4 rooms and more
Total	100,0	100,0	100,0	100,0	100,0	Total

6.14 Suprafața locuibilă în medie pe o persoană, după mărimea gospodăriei și mediu Living floor space per person, by household size and area

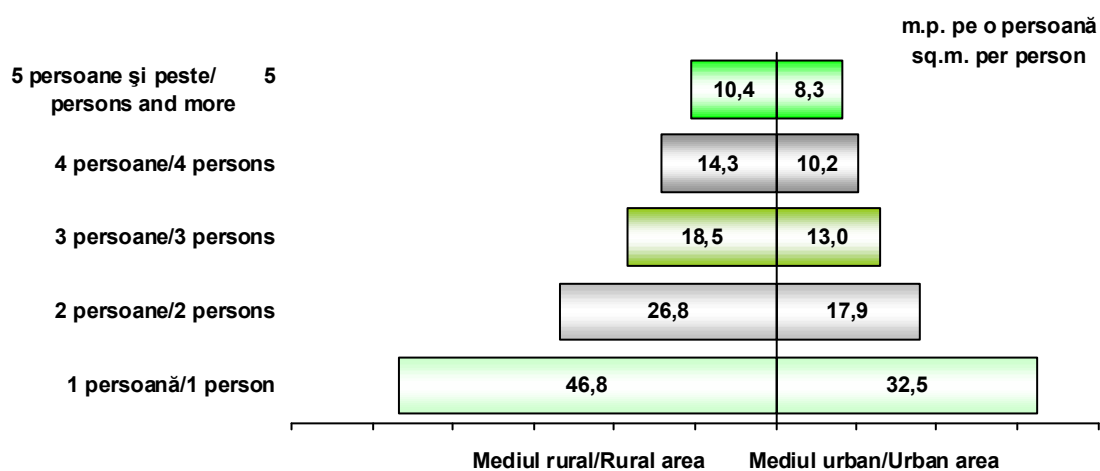

6.15 Distribuția gospodăriilor, după tipul locuinței și numărul de copii în gospodărie
Distribution of households, by dwelling type and number of children in household

procente		percentage			
		Numărul de copii în gospodărie: Number of children in household:			
		1	2	3+	fără copii without children
Total gospodării/Total households					
Numărul de camere					Number of rooms
1 cameră	8,9	3,2	4,4	8,6	1 room
2 camere	28,0	26,3	15,8	29,3	2 rooms
3 camere	28,6	34,1	35,1	33,6	3 rooms
4 camere și peste	34,4	36,4	44,7	28,5	4 rooms and more
Total	100,0	100,0	100,0	100,0	Total
Mediul urban/Urban area					
Numărul de camere					Number of rooms
1 cameră	15,7	6,2	12,5	16,5	1 room
2 camere	41,6	43,4	23,1	39,7	2 rooms
3 camere	28,5	34,0	45,7	30,4	3 rooms
4 camere și peste	14,2	16,5	18,6	13,4	4 rooms and more
Total	100,0	100,0	100,0	100,0	Total
Mediul rural/Rural area					
Numărul de camere					Number of rooms
1 cameră	2,1	1,3	2,4	2,2	1 room
2 camere	14,3	15,7	13,9	20,7	2 rooms
3 camere	28,8	34,1	32,4	36,2	3 rooms
4 camere și peste	54,9	48,8	51,3	40,9	4 rooms and more
Total	100,0	100,0	100,0	100,0	Total

6.16 Suprafața locuibilă în medie pe o persoană, după numărul de copii în gospodărie și mediu
Living floor space per person, by number of children in household and area

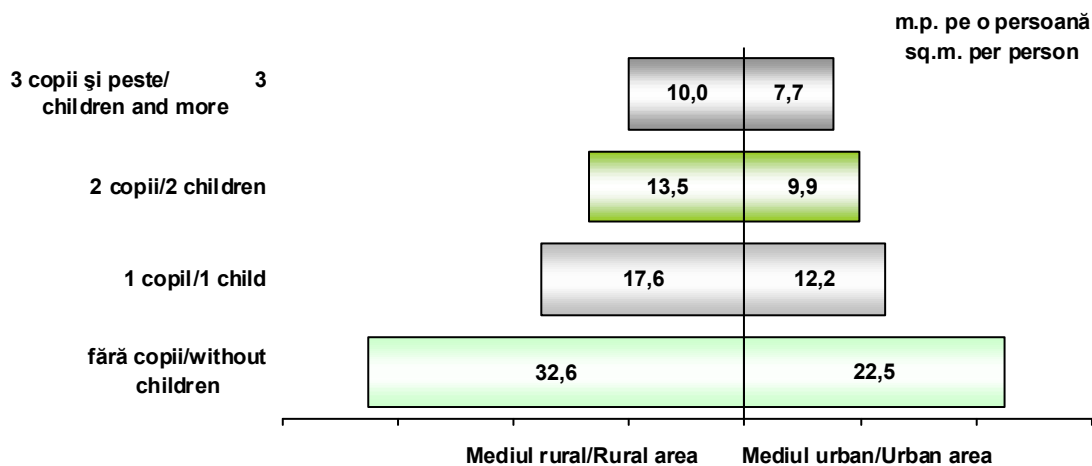

6.17 Principalele caracteristici ale locuințelor, pe quintile și decile
Main characteristics of dwellings, by quintiles and deciles

	procente						percentage	
	Decila Decile I	Quintile/Quintiles					Decila Decile X	
		I	II	III	IV	V		
Proprietatea locuinței								Dwelling ownership
De stat	0,6	0,3	0,4	0,4	1,0	0,0	0,1	State
Departamentală	-	0,1	-	0,1	0,1	0,2	0,2	Departmental
Personală	97,3	98,0	98,3	97,9	94,5	92,6	89,5	Private
Închiriată	2,0	1,6	1,3	1,4	4,2	7,2	10,2	Rented
Alt tip	-	-	-	0,2	0,1	-	-	Other
Total	100,0	100,0	100,0	100,0	100,0	100,0	100,0	Total
Tipul locuinței								Dwelling type
Apartament	5,7	7,9	14,9	22,9	35,7	52,4	58,6	Apartment
Cămin	-	0,1	0,4	0,3	0,8	1,4	1,3	Hostel
Casă individuală	92,6	90,4	83,2	73,7	61,1	44,1	38,5	Detached house
Alt tip	1,7	1,6	1,4	3,1	2,4	2,1	1,7	Other
Total	100,0	100,0	100,0	100,0	100,0	100,0	100,0	Total
Numărul de camere								Number of rooms
1 cameră	4,4	3,4	5,0	5,9	7,3	14,9	16,7	1 room
2 camere	24,7	28,5	25,6	26,2	30,7	28,9	32,1	2 rooms
3 camere	39,4	35,3	33,5	34,4	31,3	30,0	28,6	3 rooms
4 camere și peste	31,5	32,8	35,9	33,5	30,7	26,3	22,5	4 rooms and more
Total	100,0	100,0	100,0	100,0	100,0	100,0	100,0	Total
Comodități în locuință								Dwelling facilities
Iluminare electrică	99,2	99,5	100,0	100,0	99,9	100,0	100,0	Electric lighting
Apeduct	32,0	35,6	48,7	54,2	68,3	83,5	86,8	Aqueduct
inclusiv în interiorul locuinței	11,8	17,5	29,1	41,9	58,0	77,1	81,0	of which within the dwelling
Apă caldă	2,4	6,3	15,6	27,2	42,4	62,5	68,3	Hot water
inclusiv sistem centralizat	0,8	1,4	4,6	5,9	12,3	20,7	25,2	of which central system
Încălzire centrală	2,3	4,1	9,4	12,8	22,9	38,9	44,5	Central heating
Sistem propriu de încălzire - autonom	1,9	4,2	8,1	14,9	19,8	24,2	24,5	Ownheating system
Gaze din rețea	21,9	26,9	39,1	46,4	57,2	71,4	74,2	Gas facilities
Grup sanitar	6,3	8,8	17,6	28,1	43,3	62,3	67,8	Water closet
Instalație de canalizare	12,2	17,9	30,2	42,4	58,3	77,5	81,1	Sewerage system
inclusiv sistem centralizat	6,2	9,4	16,2	26,0	40,7	59,4	65,4	of which central system
Baie sau duș	7,0	12,0	23,3	34,8	51,4	72,4	76,3	Bathroom or shower
Telefon	64,2	70,1	80,7	87,3	89,6	96,4	97,0	Telephone

6.20 Suprafața locuibilă în medie pe o persoană, pe quintile și mediu
Living floor space per person, by quintiles and area

m.p. pe o persoană/sq.m. per person

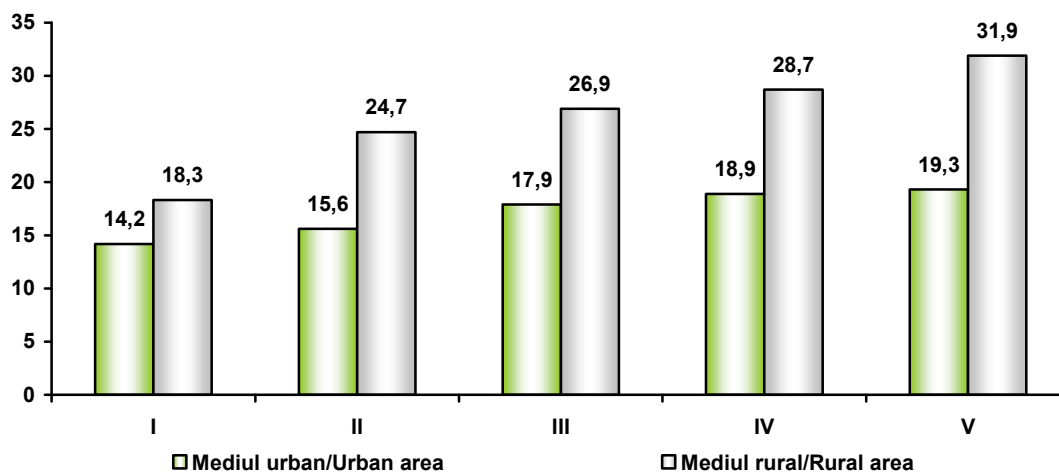

6.21 Nivelul de bunăstare al gospodăriilor, pe zone
Level of welfare of households, by zones

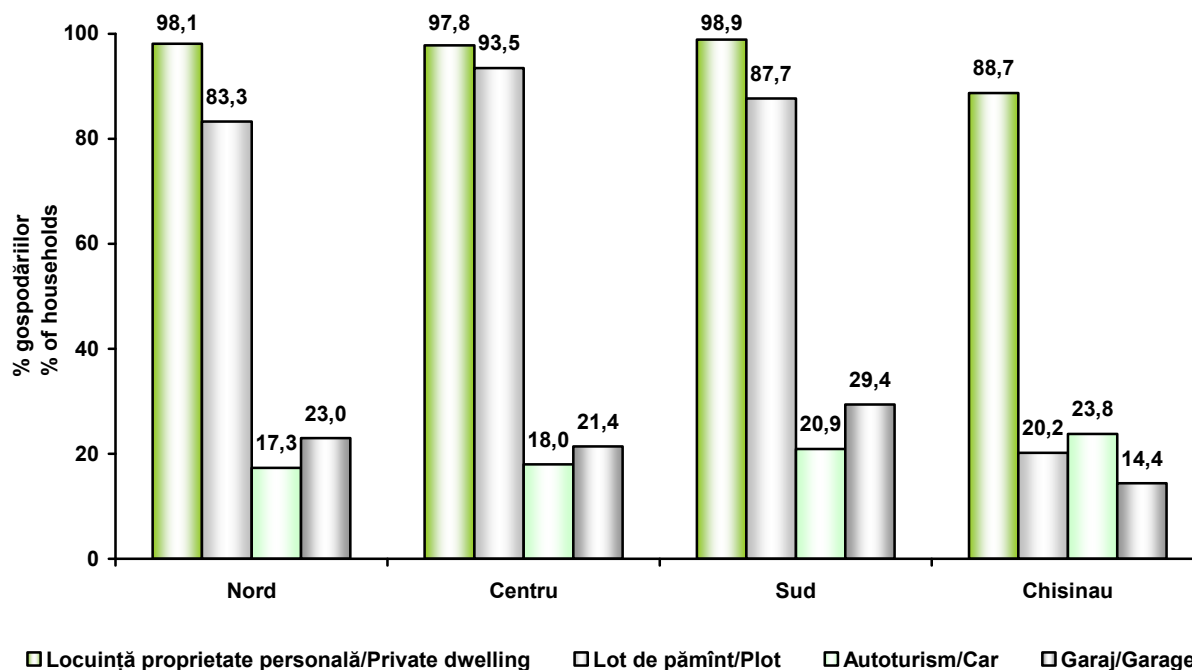

6.22 Nivelul de bunăstare al gospodăriilor, după tip și mediu
Level of welfare of households, by type and area

	procente				percentage
	Locuință proprietate personală <i>Private dwelling</i>	Lot de pământ <i>Plot</i>	Autoturism <i>Car</i>	Garaj <i>Garage</i>	
Total gospodării	96,0	72,5	19,6	21,7	All households
Mediu					Area
urban	92,1	38,6	22,3	20,5	urban
rural	99,2	99,3	17,5	22,8	rural
Statutul socio-economic					Social-economic status
fermieri	99,7	100,0	21,2	25,0	farmers
angajați în sectorul agrar	98,6	94,7	15,8	16,6	employees in agricultural sector
angajați în sectorul non-agrar	92,4	49,4	28,0	24,6	employees in non-agricultural sector
întreprinzători	94,0	68,4	67,3	74,5	self-employers
pensionari	99,6	81,3	8,4	16,0	pensioners
alții	91,6	73,7	28,1	28,1	others
Mărimea gospodăriei					Size of households
1 persoană	95,1	73,0	3,9	10,9	1 person
2 persoane	95,7	72,3	16,2	22,2	2 persons
3 persoane	94,8	66,0	26,3	26,0	3 persons
4 persoane	98,1	71,1	32,8	28,2	4 persons
5 persoane și peste	98,0	87,2	28,6	25,1	5 persons and more
Tipul gospodăriei					Households type
o singură persoană	95,1	73,0	3,9	10,9	single person
cuplu familial fără copii	96,5	77,4	18,7	25,3	couple without children
cuplu familial cu copii	97,9	69,4	24,1	26,2	couple with children
părinte singur cu copii	93,5	65,3	32,0	24,5	single parent with children
alte gospodării cu copii	97,6	77,0	22,8	24,1	other households with children
alte gospodării fără copii	91,7	75,6	14,1	20,5	other households without children
Gospodării cu copii					Households with children
cu 1 copil	93,7	66,4	25,7	25,3	1 child
cu 2 copii	97,5	73,4	29,1	23,5	2 children
cu 3 copii și peste	95,8	90,4	23,6	19,9	3 children and more
fără copii	96,5	73,2	14,8	20,2	without children
Quintile					Quintiles
I	98,0	92,6	6,4	10,3	I
II	98,3	86,2	12,2	18,5	II
III	97,9	78,2	16,6	22,5	III
IV	94,5	65,9	22,7	24,5	IV
V	92,6	48,7	34,3	28,7	V

6.23 Înzestrarea gospodăriilor cu bunuri de folosință îndelungată, pe mediu
Household in possession of durable goods, by area

	procente			percentage
	Total <i>Total</i>	Urban <i>Urban</i>	Rural <i>Rural</i>	
Aparat de fotografiat	17,4	23,3	12,7	<i>Camera</i>
Televizor	93,0	96,1	90,5	<i>TV set</i>
Videocasetofon	16,1	18,6	14,2	<i>Video-cassette player</i>
Casetofon	14,8	15,2	14,4	<i>Tape-recorder</i>
Computer	18,5	32,8	7,2	<i>Computer</i>
Frigider	82,9	92,2	75,5	<i>Refrigerator</i>
Cuptor cu microunde	11,3	15,3	8,2	<i>Microwave oven</i>
Mașină mecanică de spălat rufe	34,3	23,8	42,5	<i>Mecanic washing machine</i>
Mașină automat de spălat rufe	29,8	53,1	11,5	<i>Automatic washing machine</i>
Aspirator de praf	46,7	67,1	30,6	<i>Vacuum cleaner</i>
Bicicletă	14,1	7,9	19,0	<i>Bicycle</i>
Autoturism	19,6	22,3	17,5	<i>Car</i>

6.24 Înzestrarea gospodăriilor cu bunuri de folosință îndelungată, pe zone
Household in possession of durable goods, by zones

	procente				percentage
	Nord <i>North</i>	Centru <i>Centre</i>	Sud <i>South</i>	Chișinău <i>Chisinau</i>	
Aparat de fotografiat	11,8	15,0	16,7	28,9	<i>Camera</i>
Televizor	92,2	92,3	92,5	95,2	<i>TV set</i>
Videocasetofon	13,8	15,1	15,4	21,4	<i>Video-cassette player</i>
Casetofon	12,5	16,8	13,2	16,8	<i>Tape-recorder</i>
Computer	8,7	10,0	11,5	48,0	<i>Computer</i>
Frigider	80,5	77,0	83,0	93,0	<i>Refrigerator</i>
Cuptor cu microunde	8,1	9,5	10,4	18,8	<i>Microwave oven</i>
Mașină mecanică de spălat rufe	38,9	40,4	42,5	13,9	<i>Mecanic washing machine</i>
Mașină automat de spălat rufe	16,8	16,3	24,3	68,8	<i>Automatic washing machine</i>
Aspirator de praf	37,9	35,8	40,8	77,0	<i>Vacuum cleaner</i>
Bicicletă	13,9	17,3	21,6	4,7	<i>Bicycle</i>
Autoturism	17,3	18,0	20,9	23,8	<i>Car</i>

6.25 Înzestrarea gospodăriilor cu bunuri de folosință îndelungată, pe mediu
Households in possession of durable goods, by area

bucăți la 100 gospodării pieces per 100 households

	Total <i>Total</i>	Urban <i>Urban</i>	Rural <i>Rural</i>	
Aparat de fotografiat	18	24	13	Camera
Televizor	100	105	96	TV set
Videocasetofon	16	19	14	Video-cassette player
Casetofon	15	15	15	Tape-recorder
Computer	19	33	7	Computer
Frigider	83	92	76	Refrigerator
Cuptor cu microunde	11	15	8	Microwave oven
Mașină mecanică de spălat rufe	34	24	43	Mecanic washing machine
Mașină automat de spălat rufe	30	53	11	Automatic washing machine
Aspirator de praf	47	67	31	Vacuum cleaner
Bicicletă	15	8	20	Bicycle
Autoturism	20	22	18	Car

6.26 Înzestrarea gospodăriilor cu bunuri de folosință îndelungată, pe zone
Households in possession of durable goods, by zones

bucăți la 100 gospodării pieces per 100 households

	Nord <i>North</i>	Centru <i>Centre</i>	Sud <i>South</i>	Chișinău <i>Chisinau</i>	
Aparat de fotografiat	12	15	17	30	Camera
Televizor	96	98	99	107	TV set
Videocasetofon	14	15	15	22	Video-cassette player
Casetofon	13	17	14	17	Tape-recorder
Computer	9	10	12	49	Computer
Frigider	81	77	83	93	Refrigerator
Cuptor cu microunde	8	9	10	19	Microwave oven
Mașină mecanică de spălat rufe	39	40	43	14	Mecanic washing machine
Mașină automat de spălat rufe	17	16	24	69	Automatic washing machine
Aspirator de praf	38	36	41	77	Vacuum cleaner
Bicicletă	14	18	22	5	Bicycle
Autoturism	17	19	21	24	Car

6.27 Distribuția bunurilor de folosință îndelungată, după durata de exploatare
Distribution of durable goods, by period of use

procente		percentage					
	Total Total	Durata de exploatare, ani: Period of use, years:					
		<5	6-10	11-15	16-20	> 20	
Total gospodării/Total households							
Aparat de fotografiat	100,0	75,4	18,9	3,9	1,3	0,4	Camera
Televizor	100,0	55,6	26,5	10,5	4,2	3,3	TV set
Videocasetofon	100,0	75,5	18,7	5,5	0,3	-	Video-cassette player
Casetofon	100,0	53,1	30,1	12,9	2,0	2,0	Tape-recorder
Computer	100,0	82,5	15,6	1,8	-	-	Computer
Frigider	100,0	36,9	17,8	12,4	12,1	20,8	Refrigerator
Cuptor cu microunde	100,0	88,3	10,4	1,2	-	-	Microwave oven
Mașină mecanică de spălat rufe	100,0	33,7	17,6	17,2	14,8	16,7	Mecanic washing machine
Mașină automat de spălat rufe	100,0	74,7	21,6	3,7	-	-	Automatic washing machine
Aspirator de praf	100,0	62,4	20,8	7,6	4,2	5,1	Vacuum cleaner
Bicicletă	100,0	54,0	20,5	12,0	5,5	8,0	Bicycle
Autoturism	100,0	5,8	24,2	25,2	22,3	22,6	Car
Mediul urban/Urban area							
Aparat de fotografiat	100,0	73,5	18,3	5,7	1,9	0,7	Camera
Televizor	100,0	49,5	30,5	13,2	4,4	2,4	TV set
Videocasetofon	100,0	72,0	20,9	6,8	0,4	-	Video-cassette player
Casetofon	100,0	41,9	32,8	20,6	1,7	3,0	Tape-recorder
Computer	100,0	81,2	16,7	2,1	-	-	Computer
Frigider	100,0	34,3	21,1	14,3	11,9	18,4	Refrigerator
Cuptor cu microunde	100,0	87,2	11,2	1,6	-	-	Microwave oven
Mașină mecanică de spălat rufe	100,0	20,6	16,6	21,5	18,4	22,9	Mecanic washing machine
Mașină automat de spălat rufe	100,0	70,9	24,8	4,3	-	-	Automatic washing machine
Aspirator de praf	100,0	58,6	22,2	8,8	5,0	5,4	Vacuum cleaner
Bicicletă	100,0	48,8	19,5	13,8	5,5	12,3	Bicycle
Autoturism	100,0	5,1	27,2	27,0	21,8	18,9	Car
Mediul rural/Rural area							
Aparat de fotografiat	100,0	78,2	19,9	1,4	0,5	-	Camera
Televizor	100,0	60,8	23,0	8,1	4,0	4,1	TV set
Videocasetofon	100,0	79,2	16,4	4,2	0,2	-	Video-cassette player
Casetofon	100,0	62,4	27,8	6,4	2,2	1,2	Tape-recorder
Computer	100,0	87,4	11,7	0,9	-	-	Computer
Frigider	100,0	39,5	14,7	10,5	12,2	23,1	Refrigerator
Cuptor cu microunde	100,0	90,0	9,3	0,7	-	-	Microwave oven
Mașină mecanică de spălat rufe	100,0	39,5	18,1	15,2	13,2	14,0	Mecanic washing machine
Mașină automat de spălat rufe	100,0	88,3	10,1	1,6	-	-	Automatic washing machine
Aspirator de praf	100,0	68,7	18,4	5,5	2,8	4,6	Vacuum cleaner
Bicicletă	100,0	55,7	20,8	11,4	5,5	6,6	Bicycle
Autoturism	100,0	6,4	21,2	23,4	22,9	26,1	Car

6.28 Înzestrarea gospodăriilor cu bunuri de folosință îndelungată, după mărimea gospodăriei și mediu
Households in possession of durable goods, by household size and area

	bucăți la 100 gospodării					pieses per 100 households
	Numărul de persoane în gospodărie: Number of persons in household:					
	1	2	3	4	5 +	
Total gospodării/Total households						
Aparat de fotografiat	4	12	28	28	27	Camera
Televizor	83	98	107	110	110	TV set
Videocasetofon	5	12	23	26	24	Video-cassette player
Casetofon	8	13	20	20	17	Tape-recorder
Computer	5	14	30	31	20	Computer
Frigider	70	85	89	90	83	Refrigerator
Cuptor cu microunde	5	9	17	17	12	Microwave oven
Mașină mecanică de spălat rufe	25	34	36	37	47	Mecanic washing machine
Mașină automat de spălat rufe	12	27	43	42	28	Automatic washing machine
Aspirator de praf	26	45	58	62	52	Vacuum cleaner
Bicicletă	4	9	16	28	28	Bicycle
Autoturism	4	16	27	33	30	Car
Mediul urban/Urban area						
Aparat de fotografiat	7	19	34	35	42	Camera
Televizor	90	102	110	116	120	TV set
Videocasetofon	6	15	26	28	32	Video-cassette player
Casetofon	10	15	18	18	20	Tape-recorder
Computer	10	27	46	53	44	Computer
Frigider	85	93	94	98	98	Refrigerator
Cuptor cu microunde	6	13	21	24	17	Microwave oven
Mașină mecanică de spălat rufe	28	28	21	14	28	Mecanic washing machine
Mașină automat de spălat rufe	24	49	67	76	64	Automatic washing machine
Aspirator de praf	45	68	74	82	81	Vacuum cleaner
Bicicletă	4	5	9	15	16	Bicycle
Autoturism	4	17	30	40	37	Car
Mediul rural/Rural area						
Aparat de fotografiat	2	6	22	23	22	Camera
Televizor	77	94	104	105	106	TV set
Videocasetofon	4	10	20	24	21	Video-cassette player
Casetofon	6	12	23	21	16	Tape-recorder
Computer	1	4	12	14	10	Computer
Frigider	58	80	83	85	77	Refrigerator
Cuptor cu microunde	3	7	12	11	10	Microwave oven
Mașină mecanică de spălat rufe	23	40	52	54	55	Mecanic washing machine
Mașină automat de spălat rufe	3	10	16	17	14	Automatic washing machine
Aspirator de praf	10	27	41	46	40	Vacuum cleaner
Bicicletă	5	13	24	38	32	Bicycle
Autoturism	4	15	23	28	27	Car

6.29 Înzestrarea gospodăriilor cu bunuri de folosință îndelungată, după numărul de copii în gospodărie și mediu

Households in possession of durable goods, by number of children in household and area

	Numărul de copii în gospodărie: Number of children in household:				
	1	2	3+	fără copii without children	
bucăți la 100 gospodării					
pieces per 100 households					
Total gospodării/Total households					
Aparat de fotografiat	27	31	21	12	Camera
Televizor	109	107	99	95	TV set
Videocasetofon	23	28	21	11	Video-cassette player
Casetofon	20	19	15	12	Tape-recorder
Computer	31	25	11	14	Computer
Frigider	88	88	76	81	Refrigerator
Cuptor cu microunde	18	16	12	8	Microwave oven
Mașină mecanică de spălat rufe	35	41	48	32	Mecanic washing machine
Mașină automat de spălat rufe	42	39	26	24	Automatic washing machine
Aspirator de praf	59	58	40	41	Vacuum cleaner
Bicicletă	19	32	29	8	Bicycle
Autoturism	26	30	24	15	Car
Mediul urban/Urban area					
Aparat de fotografiat	32	39	32	18	Camera
Televizor	111	113	118	100	TV set
Videocasetofon	25	34	25	13	Video-cassette player
Casetofon	19	17	15	14	Tape-recorder
Computer	45	46	36	26	Computer
Frigider	93	96	100	91	Refrigerator
Cuptor cu microunde	24	22	18	10	Microwave oven
Mașină mecanică de spălat rufe	19	15	18	28	Mecanic washing machine
Mașină automat de spălat rufe	66	76	69	43	Automatic washing machine
Aspirator de praf	72	82	66	62	Vacuum cleaner
Bicicletă	11	16	24	5	Bicycle
Autoturism	27	38	34	17	Car
Mediul rural/Rural area					
Aparat de fotografiat	22	25	19	6	Camera
Televizor	107	104	94	90	TV set
Videocasetofon	22	24	20	9	Video-cassette player
Casetofon	21	20	15	11	Tape-recorder
Computer	16	11	4	4	Computer
Frigider	82	83	70	73	Refrigerator
Cuptor cu microunde	12	12	11	6	Microwave oven
Mașină mecanică de spălat rufe	52	57	55	35	Mecanic washing machine
Mașină automat de spălat rufe	18	16	15	8	Automatic washing machine
Aspirator de praf	45	43	34	23	Vacuum cleaner
Bicicletă	27	41	30	11	Bicycle
Autoturism	26	25	21	13	Car

6.30 Înzestrarea gospodăriilor cu bunuri de folosință îndelungată, pe quintile, decile și mediu

Households in possession of durable goods, by quintiles, deciles and area

	bucăți la 100 gospodării						pieses per 100 households	
	Decila Decile I	Quintile/Quintiles					Decila Decile X	
		I	II	III	IV	V		
Total gospodării/Total households								
Aparat de fotografiat	11	8	11	14	20	32	37	Camera
Televizor	86	89	94	98	103	109	110	TV set
Videocasetofon	7	9	11	15	19	25	23	Video-cassette player
Casetofon	10	11	13	16	17	17	18	Tape-recorder
Computer	1	3	7	12	22	41	48	Computer
Frigider	54	62	79	86	89	93	91	Refrigerator
Cuptor cu microunde	2	4	6	10	13	20	22	Microwave oven
Mașină mecanică de spălat rufe	34	34	38	40	35	25	22	Mecanic washing machine
Mașină automat de spălat rufe	2	7	15	23	37	58	61	Automatic washing machine
Aspirator de praf	12	18	29	45	59	72	75	Vacuum cleaner
Bicicletă	22	20	18	14	14	10	9	Bicycle
Autoturism	4	6	12	17	23	35	33	Car
Mediul urban/Urban area								
Aparat de fotografiat	17	11	14	16	23	34	39	Camera
Televizor	92	94	99	103	105	109	110	TV set
Videocasetofon	11	13	8	17	20	24	22	Video-cassette player
Casetofon	8	10	14	15	17	16	15	Tape-recorder
Computer	0	8	15	22	33	51	57	Computer
Frigider	65	77	92	95	94	93	90	Refrigerator
Cuptor cu microunde	0	3	8	12	16	21	23	Microwave oven
Mașină mecanică de spălat rufe	34	30	33	32	26	14	12	Mecanic washing machine
Mașină automat de spălat rufe	4	23	34	42	54	70	72	Automatic washing machine
Aspirator de praf	16	30	48	66	72	78	81	Vacuum cleaner
Bicicletă	9	11	11	9	9	5	6	Bicycle
Autoturism	4	5	10	16	20	34	33	Car
Mediul rural/Rural area								
Aparat de fotografiat	9	7	9	12	17	27	33	Camera
Televizor	85	88	92	95	101	109	109	TV set
Videocasetofon	6	9	12	13	18	26	25	Video-cassette player
Casetofon	10	11	12	16	17	20	24	Tape-recorder
Computer	1	2	4	6	11	20	20	Computer
Frigider	52	58	74	81	82	93	94	Refrigerator
Cuptor cu microunde	2	4	5	8	10	19	22	Microwave oven
Mașină mecanică de spălat rufe	34	35	41	45	47	49	53	Mecanic washing machine
Mașină automat de spălat rufe	2	4	7	10	17	28	29	Automatic washing machine
Aspirator de praf	11	15	21	31	45	58	60	Vacuum cleaner
Bicicletă	25	21	20	18	21	19	18	Bicycle
Autoturism	4	7	13	17	27	37	35	Car

6.31 Ponderea gospodăriilor ce dispun de bunuri de folosință îndelungată, pe quintile și mediu

Share of households in possession of durable goods, by quintiles and area

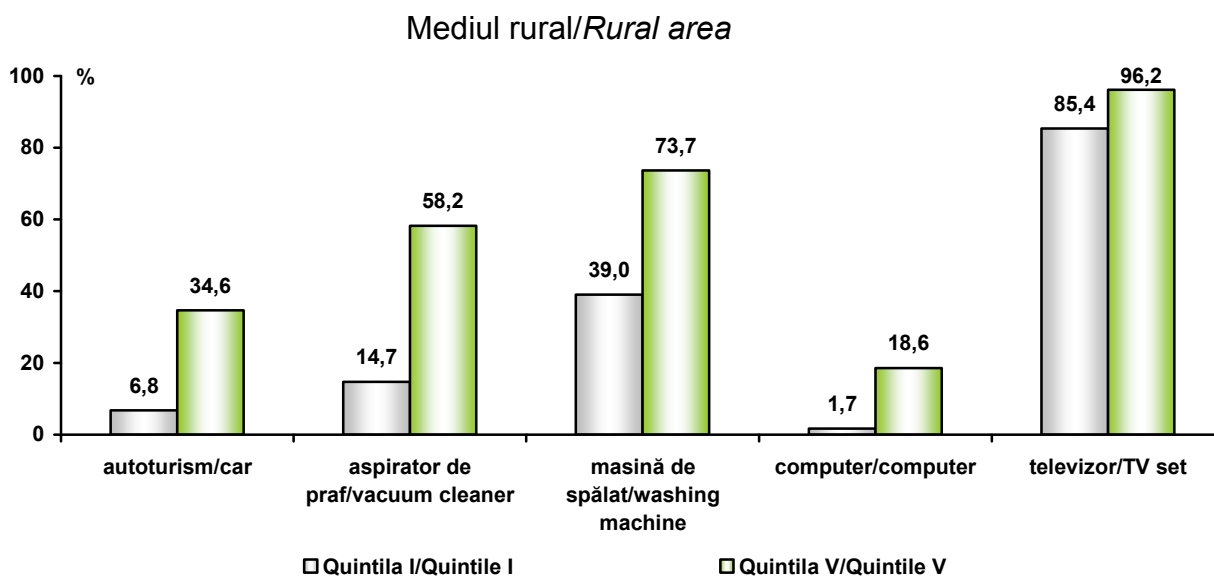
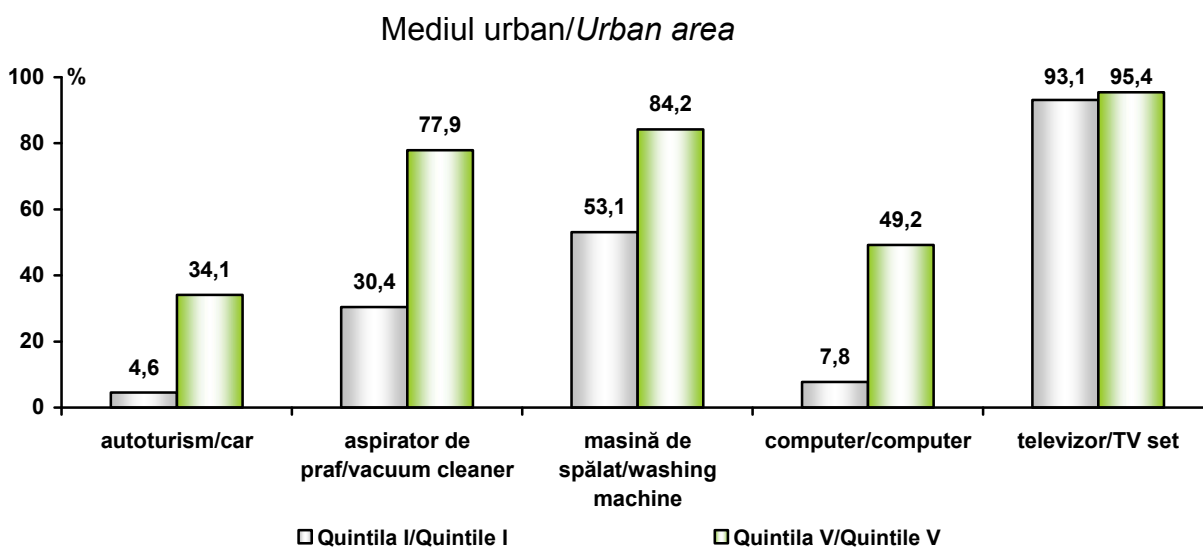
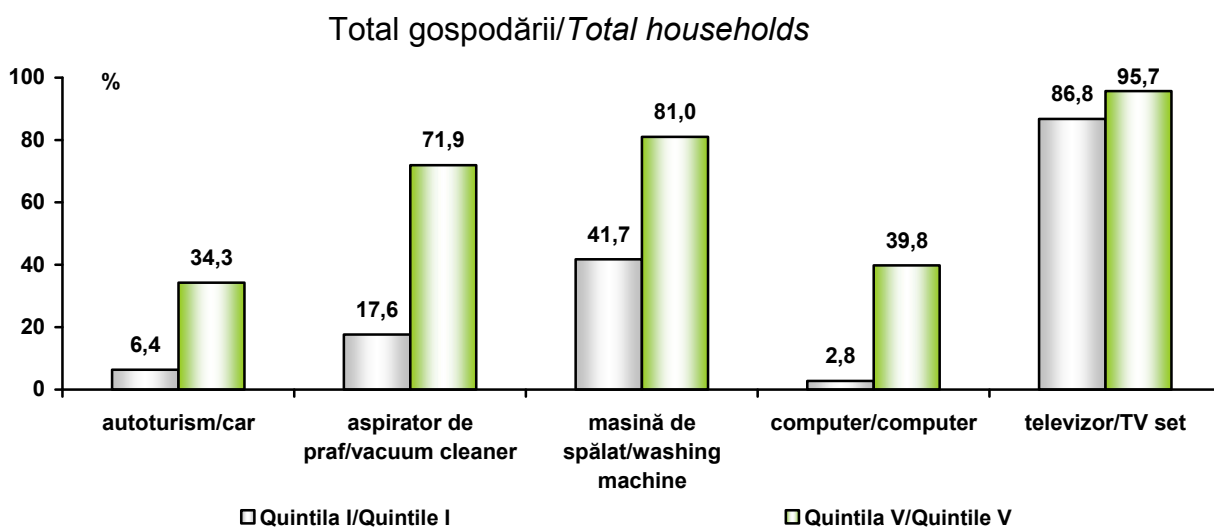

6.32 Aprecierea nivelului de trai, pe mediu
Assessment of the standard of living, by area

procente

percentage

	Total <i>Total</i>	Urban <i>Urban</i>	Rural <i>Rural</i>	
Cum apreciați nivelul de trai al gospodăriei?				How do you evaluate the standard of living of your household?
Foarte bun sau bun	11,1	9,3	12,5	Very good or good
Satisfăcător	66,8	65,7	67,8	Satisfactory
Rău	20,3	23,0	18,1	Bad
Foarte rău	1,8	2,0	1,7	Very bad
Total	100,0	100,0	100,0	Total
Cum apreciați nivelul de trai al gospodăriei, comparativ cu anul precedent?				How do you evaluate the standard of living of your household, as compared to the last years?
Mai bine	10,7	10,0	11,3	Better
La fel	57,1	52,7	60,6	As well
Mai rău	32,1	37,3	28,0	Worst
Total	100,0	100,0	100,0	Total
Întîmpinați greutăți la achitarea agentului termic?				Do you have difficulties in paying central heating?
Da	74,7	74,8	65,4	Yes
Nu	25,3	25,2	34,6	No
Total	100,0	100,0	100,0	Total
Întîmpinați greutăți la achitarea gazului din rețea?				Do you have difficulties in paying central gas?
Da	30,9	34,7	22,4	Yes
Nu	69,1	65,3	77,6	No
Total	100,0	100,0	100,0	Total
Întîmpinați greutăți la achitarea energiei electrice?				Do you have difficulties in paying electricity?
Da	22,2	27,2	18,3	Yes
Nu	77,8	72,8	81,7	No
Total	100,0	100,0	100,0	Total
Veniturile actuale sunt suficiente pentru asigurarea necesarului de produse alimentare?				The current income is enough to buy the food product?
Da	54,2	48,5	58,6	Yes
Nu	45,8	51,5	41,4	No
Total	100,0	100,0	100,0	Total
Ce sumă de venituri bănești lunare ar satisface necesitățile minime pentru o persoană "de a o duce de azi pe mîine", lei?	1081,7	1236,7	959,2	What monthly cash incomes would meet the minimal needs of one person in order to "live from day to day", lei?
Ce sumă de venituri bănești lunare ar satisface necesitățile pentru o persoană pentru un trai decent, lei?	2610,2	3163,3	2173,0	What monthly cash incomes would meet the needs of one person for a decent life, lei?

6.33 *Aprecierea nivelului de trai, pe zone* *Assessment of the standard of living, by zones*

procente

percentage

	Nord <i>North</i>	Centru <i>Centre</i>	Sud <i>South</i>	Chişinău <i>Chisinau</i>	
Cum apreciaţi nivelul de trai al gospodăriei?					<i>How do you evaluate the standard of living of your household?</i>
Foarte bun sau bun	11,7	10,5	12,8	9,5	<i>Very good or good</i>
Satisfăcător	64,3	71,2	62,9	68,5	<i>Satisfactory</i>
Rău	21,8	17,2	21,6	20,5	<i>Bad</i>
Foarte rău	2,2	1,1	2,6	1,5	<i>Very bad</i>
Total	100,0	100,0	100,0	100,0	Total
Cum apreciaţi nivelul de trai al gospodăriei, comparativ cu anul precedent?					<i>How do you evaluate the standard of living of your household, as compared to the last years?</i>
Mai bine	9,9	11,2	12,7	9,8	<i>Better</i>
La fel	58,2	61,7	56,1	51,2	<i>As well</i>
Mai rău	31,9	27,1	31,3	39,1	<i>Worst</i>
Total	100,0	100,0	100,0	100,0	Total
Întîmpinaţi greutăţi la achitarea agentului termic?					<i>Do you have difficulties in paying central heating?</i>
Da	76,6	31,3	-	75,1	<i>Yes</i>
Nu	23,4	68,7	-	24,9	<i>No</i>
Total	100,0	100,0	-	100,0	Total
Întîmpinaţi greutăţi la achitarea gazului din reţea?					<i>Do you have difficulties in paying central gas?</i>
Da	30,9	23,0	27,5	36,8	<i>Yes</i>
Nu	69,1	77,0	72,5	63,2	<i>No</i>
Total	100,0	100,0	100,0	100,0	Total
Întîmpinaţi greutăţi la achitarea energiei electrice?					<i>Do you have difficulties in paying electricity?</i>
Da	16,1	17,6	18,3	39,6	<i>Yes</i>
Nu	83,9	82,4	81,7	60,4	<i>No</i>
Total	100,0	100,0	100,0	100,0	Total
Veniturile actuale sunt suficiente pentru asigurarea necesarului de produse alimentare?					<i>The current income is enough to buy the food product?</i>
Da	58,9	56,6	60,1	39,9	<i>Yes</i>
Nu	41,1	43,4	39,9	60,1	<i>No</i>
Total	100,0	100,0	100,0	100,0	Total
Ce sumă de venituri băneşti lunare ar satisface necesităţile minime pentru o persoană "de a o duce de azi pe mâine", lei?	985,9	1060,0	1065,9	1257,5	<i>What monthly cash incomes would meet the minimal needs of one person in order to "live from day to day", lei?</i>
Ce sumă de venituri băneşti lunare ar satisface necesităţile pentru o persoană pentru un trai decent, lei?	2316,7	2321,7	2139,0	3742,6	<i>What monthly cash incomes would meet the needs of one person for a decent life, lei?</i>

6.34 Aprecierea nivelului de trai, după mărimea gospodăriei
Assessment of the standard of living, by household size

	procente					percentage
	Numărul de persoane în gospodărie:					
	Number of persons in household:					
	1	2	3	4	5 +	
Cum apreciați nivelul de trai al gospodăriei?						How do you evaluate the standard of living of your household?
Foarte bun sau bun	6,4	11,4	13,0	15,1	9,9	Very good or good
Satisfăcător	63,4	67,2	69,7	67,3	66,9	Satisfactory
Rău	27,1	20,0	16,1	16,6	20,4	Bad
Foarte rău	3,2	1,3	1,2	1,0	2,8	Very bad
Total	100,0	100,0	100,0	100,0	100,0	Total
Cum apreciați nivelul de trai al gospodăriei, comparativ cu anul precedent?						How do you evaluate the standard of living of your household, as compared to the last years?
Mai bine	7,0	10,6	12,5	11,9	13,8	Better
La fel	57,6	58,4	58,9	55,6	51,4	As well
Mai rău	35,4	30,9	28,5	32,6	34,8	Worst
Total	100,0	100,0	100,0	100,0	100,0	Total
Întîmpinați greutăți la achitarea agentului termic?						Do you have difficulties in paying central heating?
Da	75,5	74,9	66,8	81,5	86,2	Yes
Nu	24,5	25,1	33,2	18,5	13,8	No
Total	100,0	100,0	100,0	100,0	100,0	Total
Întîmpinați greutăți la achitarea gazului din rețea?						Do you have difficulties in paying central gas?
Da	30,8	29,5	31,1	30,1	36,4	Yes
Nu	69,2	70,5	68,9	69,9	63,6	No
Total	100,0	100,0	100,0	100,0	100,0	Total
Întîmpinați greutăți la achitarea energiei electrice?						Do you have difficulties in paying electricity?
Da	19,4	21,2	22,2	24,6	27,6	Yes
Nu	80,6	78,8	77,8	75,4	72,4	No
Total	100,0	100,0	100,0	100,0	100,0	Total
Veniturile actuale sunt suficiente pentru asigurarea necesarului de produse alimentare?						The current income is enough to buy the food products?
Da	52,4	55,0	55,0	57,7	48,3	Yes
Nu	47,6	45,0	45,0	42,3	51,7	No
Total	100,0	100,0	100,0	100,0	100,0	Total
Ce sumă de venituri bănești lunare ar satisface necesitățile minime pentru o persoană "de a o duce de azi pe mâine", lei?	1239,1	1130,8	1069,6	960,3	823,3	What monthly cash incomes would meet the minimal needs of one person in order to "live from day to day", lei?
Ce sumă de venituri bănești lunare ar satisface necesitățile pentru o persoană pentru un trai decent, lei?	3061,7	2726,4	2656,0	2210,5	1859,7	What monthly cash incomes would meet the needs of one person for a decent life, lei?

6.35 *Aprecierea nivelului de trai, după numărul de copii în gospodărie* *Assessment of the standard of living, by number of children in household*

procente

percentage

	Numărul de copii în gospodărie: <i>Number of children in household:</i>				
	1	2	3+	fără copii <i>without children</i>	
Cum apreciați nivelul de trai al gospodăriei?					<i>How do you evaluate the standard of living of your household?</i>
Foarte bun sau bun	13,1	16,4	13,6	8,9	<i>Very good or good</i>
Satisfăcător	67,9	66,2	62,5	66,9	<i>Satisfactory</i>
Rău	17,1	16,2	21,1	22,3	<i>Bad</i>
Foarte rău	1,8	1,2	2,8	1,9	<i>Very bad</i>
Total	100,0	100,0	100,0	100,0	Total
Cum apreciați nivelul de trai al gospodăriei, comparativ cu anul precedent?					<i>How do you evaluate the standard of living of your household, as compared to the last years?</i>
Mai bine	13,7	16,3	13,1	8,2	<i>Better</i>
La fel	54,6	52,4	62,8	58,8	<i>As well</i>
Mai rău	31,7	31,3	24,1	33,0	<i>Worst</i>
Total	100,0	100,0	100,0	100,0	Total
Întîmpinați greutăți la achitarea agentului termic?					<i>Do you have difficulties in paying central heating?</i>
Da	68,2	80,3	90,0	75,9	<i>Yes</i>
Nu	31,8	19,7	10,0	24,1	<i>No</i>
Total	100,0	100,0	100,0	100,0	Total
Întîmpinați greutăți la achitarea gazului din rețea?					<i>Do you have difficulties in paying central gas?</i>
Da	33,5	29,9	36,5	29,9	<i>Yes</i>
Nu	66,5	70,1	63,5	70,1	<i>No</i>
Total	100,0	100,0	100,0	100,0	Total
Întîmpinați greutăți la achitarea energiei electrice?					<i>Do you have difficulties in paying electricity?</i>
Da	24,4	24,0	29,9	20,5	<i>Yes</i>
Nu	75,6	76,0	70,1	79,5	<i>No</i>
Total	100,0	100,0	100,0	100,0	Total
Veniturile actuale sunt suficiente pentru asigurarea necesarului de produse alimentare?					<i>The current income is enough to buy the food products?</i>
Da	56,0	56,8	45,8	53,5	<i>Yes</i>
Nu	44,0	43,2	54,2	46,5	<i>No</i>
Total	100,0	100,0	100,0	100,0	Total
Ce sumă de venituri bănești lunare ar satisface necesitățile minime pentru o persoană "de a o duce de azi pe mâine", lei?	1050,7	919,5	755,0	1154,7	<i>What monthly cash incomes would meet the minimal needs of one person in order to "live from day to day", lei?</i>
Ce sumă de venituri bănești lunare ar satisface necesitățile pentru o persoană pentru un trai decent, lei?	2541,3	2084,8	1700,2	2825,3	<i>What monthly cash incomes would meet the needs of one person for a decent life, lei?</i>

6.36 Aprecierea nivelului de trai, după statutul socio-economic al gospodăriei
Assessment of the standard of living, by social-economic status of household

procente

percentage

	Fermieri <i>Farmers</i>	Angajați în sectorul agrar <i>Employees in agricultural sector</i>	Angajați în sectorul non-agrar <i>Employees in non-agricultu- ral sector</i>	Întreprin- zători <i>Self- employers</i>	Pensio- nari <i>Pensio- ners</i>	Alții <i>Others</i>	
Cum apreciați nivelul de trai al gospodăriei?							How do you evaluate the standard of living of your household?
Foarte bun sau bun	11,6	8,8	12,4	38,5	6,3	19,9	<i>Very good or good</i>
Satisfăcător	64,4	60,1	71,5	55,4	65,5	64,2	<i>Satisfactory</i>
Rău	21,9	27,8	15,2	6,0	25,5	14,8	<i>Bad</i>
Foarte rău	2,1	3,4	0,8	-	2,7	1,1	<i>Very bad</i>
Total	100,0	100,0	100,0	100,0	100,0	100,0	Total
Cum apreciați nivelul de trai al gospodăriei, comparativ cu anul precedent?							How do you evaluate the standard of living of your household, as compared to the last years?
Mai bine	10,0	11,9	12,7	-	6,6	16,6	<i>Better</i>
La fel	57,6	60,9	56,5	81,6	58,3	53,8	<i>As well</i>
Mai rău	32,3	27,1	30,8	18,4	35,1	29,6	<i>Worst</i>
Total	100,0	100,0	100,0	100,0	100,0	100,0	Total
Întîmpinați greutăți la achitarea agentului termic?							Do you have difficulties in paying central heating?
Da	-	42,8	69,1	-	89,0	74,8	<i>Yes</i>
Nu	-	57,2	30,9	100,0	11,0	25,2	<i>No</i>
Total	-	100,0	100,0	100,0	100,0	100,0	Total
Întîmpinați greutăți la achitarea gazului din rețea?							Do you have difficulties in paying central gas?
Da	24,1	28,4	30,2	30,0	34,1	29,7	<i>Yes</i>
Nu	75,9	71,6	69,8	70,0	65,9	70,3	<i>No</i>
Total	100,0	100,0	100,0	100,0	100,0	100,0	Total
Întîmpinați greutăți la achitarea energiei electrice?							Do you have difficulties in paying electricity?
Da	24,9	24,3	22,4	6,0	21,5	20,9	<i>Yes</i>
Nu	75,1	75,7	77,6	94,0	78,5	79,1	<i>No</i>
Total	100,0	100,0	100,0	100,0	100,0	100,0	Total
Veniturile actuale sunt suficiente pentru asigurarea necesarului de produse alimentare?							The current income is enough to buy the food product
Da	55,3	52,9	55,6	68,5	50,3	59,9	<i>Yes</i>
Nu	44,7	47,1	44,4	31,5	49,7	40,1	<i>No</i>
Total	100,0	100,0	100,0	100,0	100,0	100,0	Total
Ce sumă de venituri bănești lunare ar satisface necesitățile minime pentru o persoană "de a o duce de azi pe mâine", lei?	877,7	951,6	1213,5	1563,9	1017,4	1138,3	What monthly cash incomes would meet the minimal needs of one person in order to "live from day to day", lei?
Ce sumă de venituri bănești lunare ar satisface necesitățile pentru o persoană pentru un trai decent, lei?	1980,2	2105,9	3132,8	3227,3	2364,8	2694,4	What monthly cash incomes would meet the needs of one person for a decent life, lei?

6.37 Aprecierea nivelului de trai, pe quintile și decile
Assessment of the standard of living, by quintiles and deciles

procente

percentage

	Decila Decile I	Quintile/Quintiles					Decila Decile X	
		I	II	III	IV	V		
Cum apreciați nivelul de trai al gospodăriei?								<i>How do you evaluate the standard of living of your household?</i>
Foarte bun sau bun	4,5	5,0	7,4	9,4	12,8	18,1	20,4	<i>Very good or good</i>
Satisfăcător	48,2	55,6	65,7	67,9	71,1	70,3	68,4	<i>Satisfactory</i>
Rău	39,3	33,5	25,2	21,1	15,2	11,3	10,8	<i>Bad</i>
Foarte rău	8,0	5,9	1,8	1,6	0,8	0,3	0,4	<i>Very bad</i>
Total	100,0	100,0	100,0	100,0	100,0	100,0	100,0	Total
Cum apreciați nivelul de trai al gospodăriei, comparativ cu anul precedent?								<i>How do you evaluate the standard of living of your household, as compared to the last years?</i>
Mai bine	12,6	11,2	7,8	7,9	11,4	14,7	16,7	<i>Better</i>
La fel	47,2	50,6	58,3	59,0	59,2	57,0	56,5	<i>As well</i>
Mai rău	40,2	38,2	33,9	33,1	29,4	28,3	26,9	<i>Worst</i>
Total	100,0	100,0	100,0	100,0	100,0	100,0	100,0	Total
Întîmpinați greutăți la achitarea agentului termic?								<i>Do you have difficulties in paying central heating?</i>
Da	100,0	96,9	89,8	83,5	76,5	66,4	68,0	<i>Yes</i>
Nu	-	3,1	10,2	16,5	23,5	33,6	32,0	<i>No</i>
Total	100,0	100,0	100,0	100,0	100,0	100,0	100,0	Total
Întîmpinați greutăți la achitarea gazului din rețea?								<i>Do you have difficulties in paying central gas?</i>
Da	30,9	33,7	34,1	36,8	30,2	25,8	24,6	<i>Yes</i>
Nu	69,1	66,3	65,9	63,2	69,8	74,2	75,4	<i>No</i>
Total	100,0	100,0	100,0	100,0	100,0	100,0	100,0	Total
Întîmpinați greutăți la achitarea energiei electrice?								<i>Do you have difficulties in paying electricity?</i>
Da	32,7	27,9	22,0	22,4	20,0	20,6	20,4	<i>Yes</i>
Nu	67,3	72,1	78,0	77,6	80,0	79,4	79,6	<i>No</i>
Total	100,0	100,0	100,0	100,0	100,0	100,0	100,0	Total
Veniturile actuale sunt suficiente pentru asigurarea necesarului de produse alimentare?								<i>The current income is enough to buy the food product</i>
Da	43,4	47,1	49,8	54,2	57,0	59,9	62,1	<i>Yes</i>
Nu	56,6	52,9	50,2	45,8	43,0	40,1	37,9	<i>No</i>
Total	100,0	100,0	100,0	100,0	100,0	100,0	100,0	Total
Ce sumă de venituri bănești lunare ar satisface necesitățile minime pentru o persoană "de a o duce de azi pe mâine", lei?	718,9	803,1	940,4	1039,1	1152,3	1356,7	1423,3	<i>What monthly cash incomes would meet the minimal needs of one person in order to "live from day to day", lei?</i>
Ce sumă de venituri bănești lunare ar satisface necesitățile pentru o persoană pentru un trai decent, lei?	1644,4	1768,5	2090,1	2365,6	2819,9	3625,6	3941,0	<i>What monthly cash incomes would meet the needs of one person for a decent life, lei?</i>

6.38 Aprecierea nivelului de trai al gospodăriei, după caracteristicile locuințelor
Assessment of the standard of living of household, by dwelling characteristics

procente

percentage

	Aprecierea nivelului de trai: Assessment of the standard of living:				
	Foarte bun sau bun Very good or good	Satisfăcător Satisfactory	Rău Bad	Foarte rău Very bad	
Tipul locuinței					Dwelling type
Apartament	26,3	28,9	30,2	16,2	Apartment
Cămin	0,6	0,5	1,1	3,6	Hostel
Casă individuală	71,6	68,7	65,8	72,8	Detached house
Alt tip	1,5	1,9	2,9	7,5	Other
Total	100,0	100,0	100,0	100,0	Total
Numărul de camere					Number of rooms
1 cameră	5,6	7,6	9,2	9,6	1 room
2 camere	20,4	26,3	35,9	49,0	2 rooms
3 camere	32,9	32,7	33,0	25,7	3 rooms
4 camere și peste	41,1	33,4	21,9	15,6	4 rooms and more
Total	100,0	100,0	100,0	100,0	Total
Comodități în locuință					Dwelling facilities
Iluminare electrică	100,0	100,0	99,8	98,6	Electric lighting
Apeduct	68,4	60,5	55,0	49,4	Aqueduct
inclusiv în interiorul locuinței	54,6	48,0	42,4	30,6	of which within the dwelling
Apă caldă	43,6	34,6	24,9	9,2	Hot water
inclusiv sistem centralizat	6,5	10,0	11,5	2,3	of which central system
Încălzire centrală	13,3	18,6	23,8	15,9	Central heating
Sistem propriu de încălzire - autonom	23,5	16,1	8,5	5,4	Own heating system
Gaze din rețea	52,9	51,5	45,4	37,2	Gas facilities
Grup sanitar	36,3	34,7	33,3	18,5	Water closet
Instalație de canalizare	55,0	48,5	43,0	31,4	Sewerage system
inclusiv sistem centralizat	31,1	32,7	33,1	24,1	of which central system
Baie sau duș	50,8	42,4	34,6	21,9	Bathroom or shower
Telefon	94,6	88,2	76,5	55,2	Telephone

6.39 Aprecierea nivelului de trai al gospodăriei, după posesia mărfurilor de folosință îndelungată
Assessment of the standard of living of household, by possession of durable goods

procente	Aprecierea nivelului de trai: Assessment of the standard of living:				percentage
	Foarte bun sau bun <i>Very good or good</i>	Satisfăcător <i>Satisfactory</i>	Rău <i>Bad</i>	Foarte rău <i>Very bad</i>	
Total gospodării <i>dintre care gospodării ce dispun de:</i>	100,0	100,0	100,0	100,0	Total households <i>of which households in possession of:</i>
Aparat de fotografiat	32,0	18,3	7,9	2,1	<i>Camera</i>
Televizor	96,9	94,3	87,5	79,7	<i>TV set</i>
Videocasetofon	25,8	17,0	8,8	6,0	<i>Video-cassette player</i>
Casetofon	17,5	16,5	8,3	8,7	<i>Tape-recorder</i>
Computer	30,5	19,3	10,3	4,4	<i>Computer</i>
Frigider	90,7	85,5	72,5	53,0	<i>Refrigerator</i>
Mașină de spălat rufe mecanic	44,5	31,6	18,3	4,1	<i>Mecanic washing machine</i>
Mașină de spălat rufe automat	39,0	35,7	27,9	24,5	<i>Automatic washing machine</i>
Aspirator de praf	64,2	49,5	30,6	18,1	<i>Vacuum cleaner</i>
Bicicletă	20,1	14,3	10,7	8,8	<i>Bicycle</i>
Autoturism	39,1	20,5	7,5	1,5	<i>Car</i>

**VII. Consumul produselor alimentare
în gospodărie**
Household Food Consumption

7.1 Consumul principalelor produse alimentare, pe mediu Main food consumption, by area

medii anuale pe o persoană, kg

average annually per capita, kg

	Total <i>Total</i>	Urban <i>Urban</i>	Rural <i>Rural</i>	
Pâine și produse de panificație	112,1	96,3	123,5	<i>Bread products</i>
Carne și preparate din carne	32,9	36,2	30,4	<i>Meat and meat products</i>
Lapte și produse din lapte, litri	200,9	229,6	180,0	<i>Milk and dairy products, litres</i>
Ulei vegetal, litri	12,5	11,8	13,0	<i>Oil, litres</i>
Ouă, bucăți	166,2	187,4	150,8	<i>Eggs, pieces</i>
Zahăr și produse de cofetărie	16,2	16,7	15,9	<i>Sugar and confectionery</i>
Pește și produse din pește	13,8	13,7	13,8	<i>Fish and fish products</i>
Cartofi	54,6	54,3	54,7	<i>Potatoes</i>
Legume și bostănoase	103,9	106,3	102,2	<i>Vegetables and melons</i>
Fructe și pomușoare	39,7	45,2	35,7	<i>Fruit and berries</i>

7.2 Consumul principalelor produse alimentare, pe zone Main food consumption, by zones

medii anuale pe o persoană, kg

average annually per capita, kg

	Nord <i>North</i>	Centru <i>Centre</i>	Sud <i>South</i>	Chișinău <i>Chisinau</i>	
Pâine și produse de panificație	116,2	125,1	113,9	88,9	<i>Bread products</i>
Carne și preparate din carne	29,7	29,8	33,3	40,6	<i>Meat and meat products</i>
Lapte și produse din lapte, litri	217,8	166,0	173,3	245,8	<i>Milk and dairy products, litres</i>
Ulei vegetal, litri	13,0	13,0	12,4	11,3	<i>Oil, litres</i>
Ouă, bucăți	168,4	148,1	158,1	192,8	<i>Eggs, pieces</i>
Zahăr și produse de cofetărie	16,4	15,0	16,7	17,3	<i>Sugar and confectionery</i>
Pește și produse din pește	13,2	14,4	13,8	13,8	<i>Fish and fish products</i>
Cartofi	57,5	48,3	58,4	55,1	<i>Potatoes</i>
Legume și bostănoase	102,8	105,0	96,7	110,1	<i>Vegetables and melons</i>
Fructe și pomușoare	38,9	38,0	28,7	52,2	<i>Fruit and berries</i>

7.3 Consumul produselor alimentare, după numărul de copii în gospodărie

Food consumption, by number of children in household

medii anuale pe o persoană, kg

average annually per capita, kg

	Numărul de copii în gospodărie: Number of children in household:				
	1	2	3+	fără copii without children	
Pâine și produse de panificație	102,4	100,0	104,9	125,9	Bread products
Carne și preparate din carne	32,4	28,9	24,2	37,1	Meat and meat products
Lapte și produse din lapte, litri	184,0	175,9	147,3	235,6	Milk and dairy products, litres
Ulei vegetal, litri	11,4	10,5	9,9	14,8	Oil, litres
Ouă, bucăți	155,1	135,3	102,9	202,4	Eggs, pieces
Zahăr și produse de cofetărie	16,1	14,7	13,8	17,7	Sugar and confectionery
Pește și produse din pește	12,4	11,0	9,5	17,1	Fish and fish products
Cartofi	52,2	46,7	46,6	61,8	Potatoes
Legume și bostănoase	93,3	81,7	64,7	130,2	Vegetables and melons
Fructe și pomușoare	36,9	35,3	30,5	45,6	Fruit and berries

7.4 Consumul produselor alimentare, după mărimea gospodăriei

Food consumption, by household size

medii anuale pe o persoană, kg

average annually per capita, kg

	Mărimea gospodăriei, persoane Household size, persons					
	1	2	3	4	5+	
Pâine și produse de panificație	149,7	127,4	103,1	100,9	104,6	Bread products
Carne și preparate din carne	39,7	38,3	34,0	30,0	26,9	Meat and meat products
Lapte și produse din lapte, litri	298,6	241,6	191,6	185,4	149,6	Milk and dairy products, litres
Ulei vegetal, litri	17,9	14,8	12,3	10,7	10,3	Oil, litres
Ouă, bucăți	260,8	209,3	169,9	137,3	115,4	Eggs, pieces
Zahăr și produse de cofetărie	20,5	17,8	16,4	15,3	14,0	Sugar and confectionery
Pește și produse din pește	22,0	17,3	12,8	11,9	10,2	Fish and fish products
Cartofi	75,2	60,3	53,2	49,4	48,1	Potatoes
Legume și bostănoase	162,2	128,3	102,4	88,7	75,8	Vegetables and melons
Fructe și pomușoare	54,6	46,7	40,2	36,0	30,5	Fruit and berries

7.5 Consumul produselor alimentare, după statutul socio-economic al gospodăriei

Food consumption, by social-economic status of household

medii anuale pe o persoană, kg

average annually per capita, kg

	Fermieri <i>Farmers</i>	Angajați în sectorul agrar <i>Employees in agricultural sector</i>	Angajați în sectorul non-agrar <i>Employees in non- agricultural sector</i>	Întreprin- zători Self- employers	Pensionari <i>Pensioners</i>	Alții <i>Others</i>	
Pâine și produse de panificație	119,2	116,3	99,8	124,0	126,6	106,4	<i>Bread products</i>
Carne și preparate din carne	28,1	27,9	36,1	30,4	31,1	34,7	<i>Meat and meat products</i>
Lapte și produse din lapte, litri	160,9	179,6	214,0	188,9	214,1	192,1	<i>Milk and dairy products, litres</i>
Ulei vegetal, litri	12,0	13,1	11,7	10,5	14,2	11,6	<i>Oil, litres</i>
Ouă, bucăți	133,9	137,6	174,8	133,3	182,5	158,4	<i>Eggs, pieces</i>
Zahăr și produse de cofetărie	15,4	14,7	16,6	15,8	16,4	16,5	<i>Sugar and confectionery</i>
Pește și produse din pește	11,9	12,0	14,2	10,8	15,1	12,9	<i>Fish and fish products</i>
Cartofi	54,8	52,9	53,3	62,3	57,9	51,9	<i>Potatoes</i>
Legume și bostănoase	89,9	101,4	103,1	80,9	120,6	90,7	<i>Vegetables and melons</i>
Fructe și pomușoare	33,5	30,2	44,1	30,2	39,1	40,1	<i>Fruit and berries</i>

7.6 Consumul produselor alimentare, pe quintile

Food consumption, by quintiles

medii anuale pe o persoană, kg

average annually per capita, kg

	I	II	III	IV	V	
Pâine și produse de panificație	106,2	115,1	118,0	117,0	104,1	<i>Bread products</i>
Carne și preparate din carne	16,4	26,4	32,1	39,8	49,8	<i>Meat and meat products</i>
Lapte și produse din lapte, litri	109,9	170,2	202,5	245,4	276,6	<i>Milk and dairy products, litres</i>
Ulei vegetal, litri	11,4	12,5	13,1	13,3	12,3	<i>Oil, litres</i>
Ouă, bucăți	107,0	148,3	174,0	192,0	209,9	<i>Eggs, pieces</i>
Zahăr și produse de cofetărie	13,5	14,8	16,3	18,1	18,5	<i>Sugar and confectionery</i>
Pește și produse din pește	7,6	11,9	14,2	17,0	18,3	<i>Fish and fish products</i>
Cartofi	50,5	52,2	56,6	56,7	56,8	<i>Potatoes</i>
Legume și bostănoase	63,8	88,4	105,9	120,7	140,6	<i>Vegetables and melons</i>
Fructe și pomușoare	20,1	30,8	38,0	48,3	61,3	<i>Fruit and berries</i>

7.7 Consumul alimentar, exprimat în calorii și factori nutritivi, pe mediu
Food consumption in calories and nutritive factors, by area

medii zilnice pe o persoană

average daily per capita

	Total <i>Total</i>	Urban <i>Urban</i>	Rural <i>Rural</i>	
Calorii	2240,3	2133,1	2318,4	Calories
dintre care de origine animală	473,3	524,6	436,0	<i>of which of animal origin</i>
Proteine, gr	60,7	59,1	61,9	Proteins, gr
dintre care de origine animală	25,9	28,0	24,4	<i>of which of animal origin</i>
Lipide, gr	83,0	85,0	81,5	Lipids, gr
dintre care de origine animală	38,6	42,7	35,6	<i>of which of animal origin</i>
Glucide, gr	317,5	288,9	338,3	Glucides, gr
dintre care de origine animală	7,5	8,1	7,0	<i>of which of animal origin</i>

7.8 Consumul alimentar, exprimat în calorii și factori nutritivi, pe zone
Food consumption in calories and nutritive factors, by zones

medii zilnice pe o persoană

average daily per capita

	Nord <i>North</i>	Centru <i>Centre</i>	Sud <i>South</i>	Chișinău <i>Chisinau</i>	
Calorii	2301,6	2301,6	2195,9	2121,7	Calories
dintre care de origine animală	488,6	417,3	429,9	559,8	<i>of which of animal origin</i>
Proteine, gr	61,0	61,7	59,3	60,3	Proteins, gr
dintre care de origine animală	25,6	23,5	24,8	30,3	<i>of which of animal origin</i>
Lipide, gr	84,9	81,2	78,3	86,7	Lipids, gr
dintre care de origine animală	39,6	34,1	35,6	45,2	<i>of which of animal origin</i>
Glucide, gr	327,9	334,8	317,3	282,5	Glucides, gr
dintre care de origine animală	8,7	6,3	5,6	9,0	<i>of which of animal origin</i>

7.9 Aportul caloric al principalelor produse alimentare, pe mediu
Caloric contribution of main food products, by area

procente	Total	Urban	Rural	percentage
	<i>Total</i>	<i>Urban</i>	<i>Rural</i>	
Total calorii	100,0	100,0	100,0	Total calories
dintre care provenite din:				of which from:
Pâine și produse de panificație	42,8	38,2	45,9	<i>Bread products</i>
Carne și preparate din carne	7,5	9,1	6,5	<i>Meat and meat products</i>
Lapte și produse din lapte	9,7	11,4	8,5	<i>Milk and dairy products</i>
Ulei vegetal	13,0	13,0	13,1	<i>Oil</i>
Ouă	1,5	1,8	1,3	<i>Eggs</i>
Zahăr și produse de cofetărie	10,6	12,1	9,7	<i>Sugar and confectionery</i>
Pește și produse din pește	1,1	1,2	1,1	<i>Fish and fish products</i>
Cartofi	3,9	4,1	3,8	<i>Potatoes</i>
Legume și bostănoase	3,1	3,3	3,0	<i>Vegetables and melons</i>
Fructe și pomușoare	3,4	3,3	3,5	<i>Fruit and berries</i>
Alte produse	3,2	2,4	3,7	<i>Other products</i>

7.10 Aportul caloric al principalelor produse alimentare, pe zone
Caloric contribution of main food products, by zones

procente	Nord	Centru	Sud	Chișinău	percentage
	<i>North</i>	<i>Centre</i>	<i>South</i>	<i>Chisinau</i>	
Total calorii	100,0	100,0	100,0	100,0	Total calories
dintre care provenite din:					of which from:
Pâine și produse de panificație	43,4	46,6	44,5	35,5	<i>Bread products</i>
Carne și preparate din carne	6,9	6,5	7,2	10,1	<i>Meat and meat products</i>
Lapte și produse din lapte	10,4	7,8	8,3	12,3	<i>Milk and dairy products</i>
Ulei vegetal	13,2	13,2	13,2	12,5	<i>Oil</i>
Ouă	1,5	1,3	1,5	1,9	<i>Eggs</i>
Zahăr și produse de cofetărie	10,2	9,2	10,9	13,0	<i>Sugar and confectionery</i>
Pește și produse din pește	1,1	1,2	1,1	1,2	<i>Fish and fish products</i>
Cartofi	4,0	3,4	4,3	4,2	<i>Potatoes</i>
Legume și bostănoase	3,1	3,0	3,0	3,4	<i>Vegetables and melons</i>
Fructe și pomușoare	3,4	3,8	2,6	3,6	<i>Fruit and berries</i>
Alte produse	2,8	4,1	3,4	2,4	<i>Other products</i>

7.11 Aportul principalelor produse obținute din activitatea individuală agricolă, în total consum de produse alimentare, pe mediu
Contribution of main products obtained from individual agricultural activity in the total food consumption, by area

Total populație/Total population

% față de total consum
% of total consumption

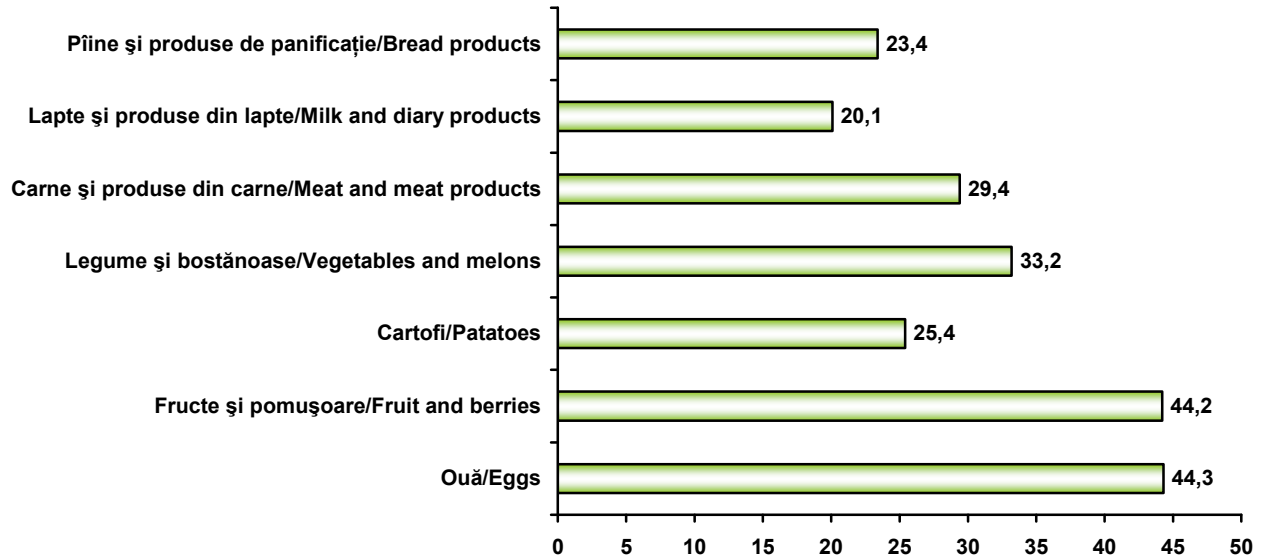

Mediul urban și rural/Urban and rural area

% față de total consum
% of total consumption

