

**ASPECTE PRIVIND NIVELUL DE
TRAI AL POPULAȚIEI ÎN 2012**
(Rezultatele cercetării bugetelor gospodăriilor casnice)

***ASPECTS OF THE STANDARD
OF LIVING OF POPULATION IN 2012***
(*Results of the Household Budget Survey*)

PREFAȚĂ

„Aspecte privind nivelul de trai al populației în 2012” este o publicație statistică anuală, ce conține informație privind nivelul de bunăstare al populației și în special, a veniturilor, cheltuielilor, condițiilor de trai, posedarea mărfurilor de folosință îndelungată, consumului în gospodărie etc. Informația prezentată în publicația dată este o generalizare a rezultatelor Cercetării bugetelor gospodăriilor casnice (CBGC) pentru anul 2012.

Pentru indicatorii de bază sînt expuse precizări metodologice. Informația este prezentată atît pentru total țară, cît și pentru mediul urban și rural. În cercetare nu a fost cuprinsă populația din partea stîngă a Nistrului și municipiul Bender.

Publicația este destinată unui spectru larg de utilizatori în scopuri științifice, analitice, de studii, informare, etc. Este structurată în 7 capitole cu material tabelar și grafic.

Suntem recunoscutări tuturor gospodăriilor ce au participat la cercetare, operatorilor de interviu, controlorilor, precum și altor persoane implicate în efectuarea cercetării.

FOREWORD

“Aspects of the Standard of Living of Population in 2012” is an annual statistical publication containing detailed information on income, expenditure, housing conditions, household food consumption, availability of durable goods etc. The current publication presents a generalization of the results of the Household Budget Survey (HBS) in 2012.

Some methodological specifications for the main indicators are also presented. The information is presented both for the country as a whole and for urban and rural areas separately. The population from the left bank of the river Nistru and from Bender Municipality was not covered by the survey.

The publication targets a large spectrum of users for scientific and analytical purposes, studies, information etc. It contains seven chapters with tables and graphics.

We express our gratitude to all households, interviewers and supervisors, as well as all other persons involved in the survey.

CUPRINS CONTENTS

I. DESCRIEREA GENERALĂ A CERCETĂRII	7
GENERAL DESCRIPTION OF SURVEY	7
II. GLOSAR	20
GLOSSARY	20
III. CARACTERISTICA GOSPODĂRIILOR	26
CHARACTERISTICS OF THE HOUSEHOLDS	26
3.1 Mărimea medie a gospodăriei după principalele caracteristici	27
Average size of households by main characteristics	27
3.2 Mărimea medie a gospodăriilor pe zone	28
Average size of households by zones	28
3.3 Numărul mediu de copii în gospodărie pe medii și decile	28
Average number of children in household by area and deciles	28
3.4 Repartizarea gospodăriilor după mărime și medii	28
Distribution of households by size and area	28
3.5 Repartizarea gospodăriilor după mărime și zone	29
Distribution of households by size and zones	29
3.6 Repartizarea gospodăriilor pe tipuri și medii	29
Distribution of households by type and area	29
3.7 Repartizarea gospodăriilor pe tipuri și zone	29
Distribution of households by type and zones	29
3.8 Repartizarea gospodăriilor după statutul socio-economic și medii	30
Distribution of households by social-economic status and area	30
3.9 Repartizarea gospodăriilor după statutul socio-economic și zone	30
Distribution of households by social-economic status and zones	30
3.10 Repartizarea gospodăriilor după numărul de copii în gospodărie și medii	30
Distribution of households by number of children in household and area	30
3.11 Repartizarea gospodăriilor după numărul de copii în gospodărie și zone	31
Distribution of households by number of children in household and zones	31
3.12 Repartizarea gospodăriilor după statutul socio-economic și mărimea gospodăriei	31
Distribution of households by social-economic status and household size	31
3.13 Repartizarea gospodăriilor după mărime și statutul socio-economic al gospodăriei	31
Distribution of households by size and social-economic status of household	31
3.14 Repartizarea gospodăriilor după statutul socio-economic al gospodăriei și numărul de copii în gospodărie	32
Distribution of households by social-economic status of household and number of children in household	32
3.15 Repartizarea gospodăriilor după numărul de copii și statutul socio-economic al gospodăriei	32
Distribution of households by number of children and social-economic status of household	32
3.16 Repartizarea gospodăriilor pe decile și tipul gospodăriei	33
Distribution of households by deciles and household type	33
3.17 Repartizarea gospodăriilor după tipul gospodăriei și decile	33
Distribution of households by household type and deciles	33
3.18 Repartizarea gospodăriilor pe decile și statutul socio-economic al gospodăriei	34
Distribution of households by deciles and social-economic status of household	34
3.19 Repartizarea gospodăriilor după statutul socio-economic al gospodăriei și decile	34
Distribution of households by social-economic status of household and deciles	34
3.20 Repartizarea gospodăriilor după mărime și decile	35
Distribution of households, by size and deciles	35
3.21 Repartizarea gospodăriilor pe decile și mărimea gospodăriei	35
Distribution of households by deciles and household size	35
3.22 Repartizarea gospodăriilor după numărul de copii în gospodărie și decile	36
Distribution of households by number of children in household and deciles	36
3.23 Repartizarea gospodăriilor pe decile și numărul de copii în gospodărie	36
Distribution of households by deciles and number of children in household	36
3.24 Principalele caracteristici ale membrilor gospodăriei pe medii	37
Main characteristics of household members by area	37
3.25 Principalele caracteristici ale membrilor gospodăriei pe zone	37
Main characteristics of household members by zones	37
3.26 Repartizarea membrilor gospodăriei după principala sursă de venit și medii	38
Distribution of household members by main source of income by area	38
3.27 Repartizarea membrilor gospodăriei după principala sursă de venit și zone	38
Distribution of household members by main source of income by zones	38
3.28 Repartizarea membrilor gospodăriei după principala sursă de venit și grupe de vîrstă	39
Distribution of household members by main source of income and age group	39
3.29 Repartizarea membrilor gospodăriei după principala sursă de venit și sexe	39
Distribution of household members by main source of income and sex	39
3.30 Repartizarea membrilor gospodăriei pe decile, grupe de vîrstă și sexe	40
Distribution of household members by deciles, age group and sex	40
3.31 Repartizarea membrilor gospodăriei pe decile, grupe de vîrstă și sexe, în mediul urban	41
Distribution of household members by deciles, age group and sex, in urban area	41
3.32 Repartizarea membrilor gospodăriei pe decile, grupe de vîrstă și sexe, în mediul rural	42
Distribution of household members by deciles, age group and sex, in rural area	42
IV. VENITURILE GOSPODĂRIILOR	43
HOUSEHOLD INCOME	43
4.1 Structura veniturilor disponibile pe medii	44

Disposable income by area.....	44
4.2 Repartizarea venitului disponibil după tipul venitului și medii.....	44
Distribution of disposable income by type of income and area	44
4.3 Structura veniturilor disponibile pe zone.....	45
Structure of disposable income per zones	45
4.4 Evoluția trimestrială a veniturilor disponibile în termeni reali pe medii (ianuarie=100%).....	45
Quarterly evolution of disposable income in real value by area	45
(january=100%)	45
4.5 Structura veniturilor disponibile pe trimestre și medii.....	46
Structure of disposable income per quarters and area	46
4.6 Structura veniturilor disponibile după statutul socio-economic al gospodăriei.....	47
Structure of disposable income by social-economic status of household	47
4.7 Structura veniturilor disponibile după tipul gospodăriei.....	48
Structure of disposable income by household type	48
4.8 Structura veniturilor disponibile după tipul gospodăriei.....	49
Structure of disposable income by household type	49
4.9 Structura veniturilor disponibile după tipul gospodăriei și medii.....	50
Structure of disposable income by household type and area	50
4.10 Structura veniturilor disponibile după numărul de copii în gospodărie	51
Structure of disposable income by number of children in household	51
4.11 Structura veniturilor disponibile după numărul de copii în gospodărie și medii	52
Structure of disposable income by number of children in household and area	52
4.12 Structura veniturilor disponibile după mărimea gospodăriei.....	53
Structure of disposable income by household size.....	53
4.13 Structura veniturilor disponibile după mărimea gospodăriei și medii.....	54
Structure of disposable income by household size and area.....	54
4.14 Structura veniturilor disponibile după grupa de vîrstă a capului gospodăriei.....	55
Structure of disposable income by age group of household head	55
4.15 Structura veniturilor disponibile după grupa de vîrstă a capului gospodăriei și medii.....	56
Structure of disposable income by age group of household head and area.....	56
4.16 Structura veniturilor disponibile după sexul capului gospodăriei și medii	57
Structure of disposable income by sex of household head and area	57
4.17 Structura veniturilor disponibile după grupa de vîrstă și sexul capului gospodăriei	58
Structure of disposable income by age group and sex of household head	58
4.18 Structura veniturilor disponibile după nivelul de studii al capului gospodăriei	59
Structure of disposable income by education level of household head	59
4.19 Structura veniturilor disponibile după nivelul de studii al capului.....	60
gospodăriei și medii.....	60
Structure of disposable income, by education level of household head and area	60
4.20 Structura veniturilor disponibile pe quintile și medii	61
Structure of disposable income by quintiles and area	61
4.21 Structura veniturilor disponibile pe decile	62
Structure of disposable income by deciles	62
4.22 Structura veniturilor disponibile pe decile și medii	63
Structure of disposable income by deciles and area	63
4.23 Repartizarea populației după mărimea medie a veniturilor disponibile bănești și medii	64
Distribution of population by average size of disposable cash income and area	64
4.24 Repartizarea populației după mărimea medie a veniturilor disponibile bănești	64
și numărul de copii în gospodărie	64
Distribution of population by average size of disposable cash income	64
and number of children in household	64
4.25 Repartizarea populației după mărimea medie a veniturilor disponibile bănești și categorii de populație	65
Distribution of population by average size of disposable cash income	65
and category of population.....	65
4.26 Repartizarea populației după mărimea medie a veniturilor disponibile bănești, categorii de populație și medii.....	66
Distribution of population by average size of disposable cash income, category of population and area	66
4.27 Repartizarea veniturilor disponibile pe quintile și medii	67
Distribution of disposable income by quintiles and area	67
4.28 Repartizarea veniturilor disponibile pe quintile și zone	67
Distribution of disposable income by quintiles and zones.....	67
V. CHELTUIELILE GOSPODĂRIILOR.....	68
HOUSEHOLD EXPENDITURE	68
5.1 Structura cheltuielilor de consum pe medii.....	69
Structure of consumption expenditure by area	69
5.2 Repartizarea cheltuielilor de consum după tipul cheltuielilor și medii.....	69
Distribution of consumption expenditure by type and area	69
5.3 Structura cheltuielilor de consum pe zone.....	70
Structure of consumption expenditure by zones.....	70
5.4 Evoluția trimestrială a cheltuielilor de consum în termeni reali pe medii (ianuarie=100%).....	70
Quarterly evolution of consumption expenditures in real terms by area	70
(january=100%)	70
5.5 Structura cheltuielilor de consum pe trimestre și medii.....	71
Structure of consumption expenditure per quarters and area	71
5.6 Structura cheltuielilor de consum, total populație	72
Structure of consumption expenditure, total population	72
5.7 Structura cheltuielilor de consum ale populației din mediul urban.....	72
Structure of consumption expenditure of population in urban area	72
5.8 Structura cheltuielilor de consum ale populației din mediul rural.....	72
Structure of consumption expenditure of population in rural area.....	72
5.9 Structura cheltuielilor de consum după statutul socio-economic al gospodăriei.....	73
Structure of consumption expenditure by social-economic status of household	73
5.10 Ponderea cheltuielilor bănești în cheltuieli de consum după statutul socio-economic al gospodăriei	73
Share of cash expenditure in consumption expenditure by social-economic status of	73
household.....	73

5.11 Structura cheltuielilor de consum după tipul gospodăriei.....	74
Structure of consumption expenditure by household type	74
5.12 Ponderea cheltuielilor bănești în cheltuieli de consum după tipul gospodăriei	74
Share of cash expenditure in consumption expenditure by type of household.....	74
5.13 Structura cheltuielilor de consum după tipul gospodăriei.....	75
Structure of consumption expenditure by household type	75
5.14 Ponderea cheltuielilor bănești în cheltuieli de consum după tipul gospodăriei	75
Share of cash expenditure in consumption expenditure by household type.....	75
5.15 Structura cheltuielilor de consum după tipul gospodăriei și medii	76
Structure of consumption expenditure by household type and area	76
5.16 Structura cheltuielilor de consum după numărul de copii în gospodărie	77
Structure of consumption expenditure by number of children in household.....	77
5.17 Ponderea cheltuielilor bănești în cheltuieli de consum după numărul de copii în gospodărie și medii.....	77
Share of cash expenditure in consumption expenditure by number of children in household and area.....	77
5.18 Structura cheltuielilor de consum după numărul de copii în gospodărie și medii.....	78
Structure of consumption expenditure by number of children in household and area	78
5.19 Structura cheltuielilor de consum după mărimea gospodăriei.....	79
Structure of consumption expenditure by household size	79
5.20 Ponderea cheltuielilor bănești în cheltuieli de consum după mărimea gospodăriei	79
Share of cash expenditure in consumption expenditure by household size	79
5.21 Structura cheltuielilor de consum după mărimea gospodăriei și medii.....	80
Structure of consumption expenditure by household size and area.....	80
5.22 Structura cheltuielilor de consum după vârsta capului gospodăriei.....	81
Structure of consumption expenditure by age of household head	81
5.23 Structura cheltuielilor de consum după vârsta capului gospodăriei și medii.....	82
Structure of consumption expenditure by age of household head and area	82
5.24 Structura cheltuielilor de consum, după sexul capului gospodăriei și medii	83
Structure of consumption expenditure, by sex of household head and area.....	83
5.25 Structura cheltuielilor de consum după grupe de vârstă și sexul capului gospodăriei	84
Structure of consumption expenditure by age group and sex of household head.....	84
5.26 Structura cheltuielilor de consum după nivelul de studii al capului gospodăriei.....	85
Structure of consumption expenditure by education level of household head.....	85
5.27 Structura cheltuielilor de consum după nivelul de studii al capului gospodăriei și medii.....	86
Structure of consumption expenditure by education level of household head and area.....	86
5.28 Structura cheltuielilor de consum, pe quintile și medii	87
Structure of consumption expenditure, by quintiles and area	87
5.29 Structura cheltuielilor de consum, pe decile	88
Structure of consumption expenditure, by deciles	88
5.30 Structura cheltuielilor de consum, pe decile și medii	89
Structure of consumption expenditure, by deciles and area	89
5.31 Structura cheltuielilor de consum	90
Structure of consumption expenditure	90
5.32 Structura cheltuielilor de consum în mediul urban	92
Structure of consumption expenditure in urban area	92
5.33 Structura cheltuielilor de consum în mediul rural	94
Structure of consumption expenditure in rural area	94
5.34 Repartizarea cheltuielilor pentru produse alimentare după tipul cheltuielilor și medii	96
Distribution of food expenditure by type of expenditure and area	96
5.35 Puterea de cumpărare a veniturilor bănești pe medii.....	97
Purchasing power of cash income by area.....	97
5.36 Puterea de cumpărare a veniturilor bănești pe zone	97
Purchasing power of cash income by zones	97
VI. CONDIȚIILE DE TRAI	98
LIVING CONDITIONS	98
6.1 Principalele caracteristici ale locuințelor pe medii.....	99
Main characteristics of dwellings by area	99
6.2 Principalele caracteristici ale locuințelor pe zone	100
Main characteristics of dwellings by zones.....	100
6.3 Suprafața locuibilă a locuințelor pe medii.....	101
Living floor space of dwellings by area	101
6.4 Suprafața locuibilă a locuințelor pe zone.....	101
Living floor space of dwellings by zones	101
6.5 Repartizarea gospodăriilor după numărul de camere și medii	102
Distribution of households, by number of rooms and area.....	102
6.6 Repartizarea gospodăriilor după numărul de camere și zone.....	102
Distribution of households by number of rooms and zones	102
6.7 Repartizarea gospodăriilor după mărimea locuințelor deținute și medii	103
Distribution of households by dwellings size and area	103
6.8 Repartizarea gospodăriilor după mărimea locuințelor deținute și zone	103
Distribution of households by dwellings size and zones	103
6.9 Repartizarea gospodăriilor cu copii după mărimea locuințelor deținute	104
Distribution of households with children by dwellings size.....	104
6.10 Repartizarea gospodăriilor după mărimea locuințelor deținute	104
Distribution of households by dwellings size	104
6.12 Suprafața locuibilă în medie pe o persoană după tipul locuinței	105
Average living floor space per person by dwelling type	105
6.13 Repartizarea gospodăriilor după tipul locuinței și mărimea gospodăriei.....	106
Distribution of households by dwelling type and household size	106
6.14 Suprafața locuibilă în medie pe o persoană după mărimea gospodăriei și medii	106
Living floor space per person by household size and area	106
6.15 Repartizarea gospodăriilor după tipul locuinței și numărul de copii în gospodărie	107
Distribution of households by dwelling type and number of children in household.....	107
6.16 Suprafața locuibilă în medie pe o persoană după numărul de copii	107
Living floor space per person by number of children in household.....	107

Living floor space per person, by number of children in household and area	107
6.17 Principalele caracteristici ale locuințelor pe quintile și decile	108
Main characteristics of dwellings by quintiles and deciles	108
6.18 Suprafața locuibilă în medie pe o persoană pe decile	109
Average living floor space per person by deciles	109
6.19 Repartizarea gospodăriilor după mărimea locuințelor deținute, pe quintile și decile.....	109
Distribution of households by dwelling size, quintiles and deciles	109
6.21 Nivelul de bunăstare al gospodăriilor pe zone.....	110
Level of welfare of households by zones	110
6.22 Nivelul de bunăstare al gospodăriilor după tipul gospodăriei și medii	111
Level of welfare of households by households type and area	111
6.23 Înzestrarea gospodăriilor cu bunuri de folosință îndelungată pe medii.....	112
Household in possession of durable goods by area	112
6.24 Înzestrarea gospodăriilor cu bunuri de folosință îndelungată pe zone	112
Household in possession of durable goods by zones.....	112
6.25 Înzestrarea gospodăriilor cu bunuri de folosință îndelungată pe medii.....	113
Households in possession of durable goods by area	113
6.26 Înzestrarea gospodăriilor cu bunuri de folosință îndelungată pe zone	113
Households in possession of durable goods by zones.....	113
6.27 Repartizarea bunurilor de folosință îndelungată după durata de exploatare	114
Distribution of durable goods by period of use	114
6.28 Înzestrarea gospodăriilor cu bunuri de folosință îndelungată după mărimea gospodăriei și medii	115
Households in possession of durable goods by household size and area	115
6.29 Înzestrarea gospodăriilor cu bunuri de folosință îndelungată după numărul de copii în gospodărie și medii	116
Households in possession of durable goods by number of children in	116
household and area.....	116
6.30 Înzestrarea gospodăriilor cu bunuri de folosință îndelungată pe quintile,	117
decile și medii.....	117
Households in possession of durable goods by quintiles, deciles and area	117
6.31 Ponderea gospodăriilor ce dispun de bunuri de folosință îndelungată	118
pe quintile și medii	118
Share of households in possession of durable goods by quintiles and area	118
6.32 Aprecierea nivelului de trai pe medii	119
Assessment of the standard of living by area.....	119
6.33 Aprecierea nivelului de trai pe zone	120
Assessment of the standard of living by zones	120
6.34 Aprecierea nivelului de trai după mărimea gospodăriei	121
Assessment of the standard of living by household size	121
6.35 Aprecierea nivelului de trai după numărul de copii în gospodărie.....	122
Assessment of the standard of living by number of children in household.....	122
6.36 Aprecierea nivelului de trai după statutul socio-economic al gospodăriei	123
Assessment of the standard of living by social-economic status of household	123
6.37 Aprecierea nivelului de trai pe quintile și decile	124
Assessment of the standard of living by quintiles and deciles	124
6.38 Aprecierea nivelului de trai al gospodăriei, după caracteristicile locuințelor	125
Assessment of the standard of living of household, by dwelling characteristics.....	125
6.39 Aprecierea nivelului de trai al gospodăriei, după posesia mărfurilor de folosință îndelungată	126
Assessment of the standard of living of household, by possession of durable goods	126
VII. CONSUMUL PRODUSELOR ALIMENTARE.....	127
ÎN GOSPODĂRIE.....	127
HOUSEHOLD FOOD CONSUMPTION	127
7.1 Consumul principalelor produse alimentare pe medii	128
Main food consumption by area	128
7.2 Consumul principalelor produse alimentare pe zone	128
Main food consumption by zones.....	128
7.3 Consumul produselor alimentare după numărul de copii în gospodărie.....	128
Food consumption by number of children in household	128
7.4 Consumul produselor alimentare după mărimea gospodăriei.....	129
Food consumption by household size	129
7.5 Consumul produselor alimentare după statutul socio-economic	129
al gospodăriei	129
Food consumption by social-economic status of household.....	129
7.6 Consumul produselor alimentare pe quintile	129
Food consumption by quintiles	129
7.7 Consumul alimentar exprimat în calorii și factori nutritivi pe medii	130
Food consumption in calories and nutritive factors by area	130
7.8 Consumul alimentar exprimat în calorii și factori nutritivi pe zone	130
Food consumption in calories and nutritive factors by zones.....	130
7.9 Aportul caloric al principalelor produse alimentare pe medii	131
Caloric contribution of main food products by area	131
7.10 Aportul caloric al principalelor produse alimentare pe zone	131
Caloric contribution of main food products by zones	131
7.11 Aportul principalelor produse obținute din activitatea individuală agricolă în total consum de produse alimentare pe medii.....	132
Contribution of main products obtained from individual agricultural activity in the total food consumption by area.....	132

I. Descrierea generală a cercetării

General Description of Survey

Obiectivele cercetării. Cercetarea bugetelor gospodăriilor casnice (CBGC) este un studiu selectiv, care are drept scop determinarea multiaspectuală a nivelului de trai al populației prin prisma veniturilor și cheltuielilor, precum a indicatorilor nemonetari cu referire la educație, sănătate, activitate economică, condiții de trai, bunuri de folosință durabilă și aprecierea nivelului de trai de către populație.

Informația obținută în baza acestei cercetări este utilizată în principal pentru determinarea nivelului de trai al populației, dar și pentru calcularea ponderilor pentru Indicele Prețurilor de Consum și consumului final al gospodăriilor. În contextul măsurării nivelului de trai al populației, CBGC este utilizată pentru calcularea pragului sărăciei și a indicatorilor, care caracterizează sărăcia, fiind posibilă și evaluarea impactului a diferitor programe și reforme asupra situației socio-economice a populației.

Sfera de cuprindere. În cercetare sînt incluse toate persoanele din cadrul gospodăriilor individuale selectate aleator de pe teritoriul țării. Nu sînt cuprinse în cercetare persoanele care locuiesc în unitățile instituționale precum închisorile, sanatoriile, casele pentru bătrîni, orfelinatele, căminele studentești etc., excepție fiind căminele muncitorești care sînt incluse în cercetare.

Instrumentarul cercetării. Pentru colectarea informației sînt utilizate Chestionarul principal al gospodăriei și Registrul gospodăriei. Adițional sînt folosite instrucțiunea de completare, fișa non-răspunsurilor, lista gospodăriilor selectate, scrisoarea către gospodărie.

Metode de înregistrare a datelor. Se utilizează două metode de înregistrare a datelor: *interviul și autoînregistrările*. În chestionarul principal al gospodăriei înregistrarea datelor se face pe bază de interviu, iar Registrul gospodăriei fiind completat nemijlocit de către gospodării.

Completarea chestionarului principal presupune întreținerea unor discuții cu fiecare membru al gospodăriei, iar dacă aceasta nu este posibil, informațiile sînt obținute de la capul gospodăriei, soț/soție sau altă persoană adultă care poate oferi informații complete despre celelalte persoane din gospodărie, cît și despre gospodărie în ansamblu.

Completarea registrului gospodăriei se efectuează de către un membru adult al gospodăriei care este disponibil să facă înregistrări corecte, zilnice sau la perioade cît mai scurte de timp. În caz dacă membrii gospodăriei nu sînt în stare să efectueze parțial sau integral autoînregistrări din motive obiective (bătrîni, bolnavi etc.) înregistrarea datelor se face pe bază de interviu de către operator de interviu.

Perioada de referință. Perioada pentru care se înregistrează datele în Chestionarul principal al gospodăriei și Registrul gospodăriei este luna calendaristică, iar pentru unele categorii de mărfuri și servicii inclusiv și ultimele 6 - 12 luni.

Survey objectives. The Household Budget Survey (HBS) is a nationally representative survey that provides information on living standards in Moldova through the collection of households income and consumption data, as well as non-monetary indicators covering education, health, employment, housing, asset ownership, and self-assessed living conditions.

Information obtained from this survey is used primarily to monitor living standards, but also to calculate the weights for the Consumption Price Index, and the households final consumption (providing various estimates for the national accounts). More specifically for monitoring living conditions, the HBS is used to calculate poverty lines and poverty measures and generate poverty profiles that describe poverty characteristics and assessing how policies and programs affect the socio-economic situation of the population.

Coverage. The survey covers all persons from individual households randomly selected from the territory of the country. The survey does not include persons living in institutions such as prisons, resorts, old people's homes, orphanages, hostels etc., except for workers' hostels that are included in the survey.

Survey tools. The main household questionnaire and the household diary form are used for the collection of information. The guidelines for questionnaire recording, the non-responses form, the list of selected households and the letter addressed to the household are also used.

Method of registration of data. Two methods are used for data registration: *interviews and self-recording*. The main household questionnaire records data by means of interviews and the diary records data through a self-recording by households.

The main household questionnaire involves discussions held with each member of the household, and if this is not possible, the information is obtained from the head of the household, husband/wife or another adult who can offer complete information about the members of the household and about the household as a whole.

The household diary is filled in by an adult member of the household who is available to keep correct daily records or at as short an interval as possible. If due to some objective reasons the members of the household (old or sick people) are not able to record data themselves, either partially or integrally, the interviewer shall collect data by means of interview.

Reference period. One calendar month is the period during which data are recorded in the main household questionnaire and the household diary, for some type of goods and services as a reference period the last 6 to 12 months are used as well.

Perioada de înregistrare. Chestionarul principal al gospodăriei se completează pe parcursul a celor trei vizite obligatorii efectuate de către operatorul de interviu la domiciliul gospodăriei. Registrul gospodăriei este format din două părți: prima se completează în primele două săptămâni ale lunii, iar a doua parte în următoarele două săptămâni.

Eșantionare. Anual pentru Cercetarea Bugetelor Gospodăriilor Casnice este utilizat un eșantion net de 9768 gospodării.

Eșantionul este unul probabilistic reprezentativ la nivel național, pe medii de reședință și pe zone statistice: Nord, Centru, Sud și mun. Chișinău.

Pentru CBGC este utilizat un sondaj complex probabilistic, în două trepte (bistadial).

Baza de sondaj:

- la I treaptă – UPE-urile create (unități administrativ teritoriale de nivelul II)
- la II treaptă – listele de la Recensământul populației 2004 combinate cu listele obținute de la furnizorii de energie electrică

Volumul eșantionului: la I treaptă – 129 localități, iar la a II treaptă trimestrial – 2442 gospodării.

Metoda de eșantionare:

- la I treaptă – sondaj stratificat proporțional utilizând procedeul de extragere cu probabilități inegale proporționale cu mărimea UPE-urilor;
- la II treaptă – sondaj simplu aleatoriu fără revenire.

Schema de rotație:

- la I treaptă, anual, începând cu anul 2008 circa 20 % din UPE-uri vor fi înlocuite cu altele noi;
- la a II treaptă de eșantionare schema de rotație presupune participarea pe parcursul a 4 ani consecutivi a jumătate din gospodării ce au nimerit în eșantion. Cealaltă jumătate va fi compusă din gospodării noi.

Organizarea cercetării. Pentru efectuarea activităților de colectare, verificare, introducere și transmitere a datelor sînt organizate echipe în teren, care de regulă sînt formate din 2-4 operatori de interviu și un controlor/operator. În total în cercetare sînt încadrați 150 operatori de interviu care colectează informația în cele 28 localități urbane și 97 rurale selectate aleator pentru acest scop. Pentru verificarea, introducerea și transmiterea informației la sediul central al BNS în teren activează 17 centre dotate cu echipament tehnic și care deserveșc localitățile cercetate din vecinătate. Sarcina ce revine fiecărui anchetator este de 4 gospodării lunar pentru localitățile din mediul rural, 6 gospodării – orașe mici și 10 gospodării în orașe mari (mun. Chișinău și Bălți).

Recording period. The main household questionnaire is filled in during three compulsory visits made by the interviewer to the household. The household diary is composed of two parts: the first part is filled in during the first fortnight, and the second part during the next fortnight.

Sampling. The net sample for Household Budget Survey consists of 9768 households, annually.

The sample it is a probabilistic one and is representative for the whole country, residence areas and statistical zones: North, Centre, South and mun. Chișinău

For sampling was used a complex probabilistic two stages design.

Sample frame:

- 1st stage – PSUs created (2nd level of administrative units)
- 2nd stage – Census lists (2004) and lists of private electricity consumers

Sample size: 1ststage – 129 localities, 2nd stage – 2442 households quarterly.

Sampling procedure:

- 1st stage – sampling with probabilities proportional to size (PPS) in each strata;
- 2nd stage – simple random sample (SRS) of households in each PSU.

Rotation scheme:

- 1st stage – starting with 2008 year about 20% of PSUs will be annually replaced;
- 2nd stage – one half of households will participate in the survey during the 4 consecutive years and the rest of households will be replaced with the new ones.

Survey organization. Teams usually composed of 2-4 interviewers and 1 supervisor/operator are organized in the field to carry out the collection, back check, data input and transmission of data. There are 150 interviewers in total involved in the survey who collect information from 28 urban localities and 97 rural localities selected randomly for this purpose. There are 17 regional statistical centres equipped with computers which input and transmit data to the NBS headquarter and provide services to the surveyed localities from the neighbourhood. The task of each interviewer is to visit 4 households monthly in rural area, 6 households in towns and 10 households in big cities (mun. Chisinau and Balti).

SUMAR

Caracteristica gospodăriilor. Conform datelor Cercetării Bugetelor Gospodăriilor Casnice mărimea medie a unei gospodării a constituit 2,5 persoane. Repartizarea gospodăriilor casnice după numărul de persoane în gospodărie relevă o preponderență a gospodăriilor formate din 1-2 persoane (58,4%), gospodăriile din 4 și mai multe persoane fiind prezentate în proporție de 23,7% din total gospodării. Gospodăriile numeroase (4 și mai multe persoane) sînt caracteristice în special pentru mediul rural, iar cele mai puțin numeroase pentru mediul urban.

Din total gospodării, 35,2% au în întreținere copii în vîrstă de pînă la 18 ani, din care 55,8% au un copil, 34,0% – doi copii, iar 10,2% – trei și mai mulți copii. Gospodăriile cu 3 și mai mulți copii sînt caracteristice mediului rural, ponderea acestora fiind de 5,0% față de 1,9% în urban. În mediul urban cele mai frecvente sînt cazurile gospodăriilor cu un singur copil, 21,4% față de 18,3% în mediul rural.

În funcție de tipul gospodăriei, se constată o preponderență a gospodăriilor formate dintr-o singură persoană (26,7%), după care urmează cuplurile familiale fără copii (21,4%) și alte gospodării cu copii (17,4%). Cuplurile familiale cu copii reprezintă 15,8% din total gospodării.

Gruparea după statutul socio-economic al capului gospodăriei, evidențiază ponderi mai mari pentru gospodăriile capul cărora este angajat în sectorul non-agricol (31,5%) și pensionari (37,3%). Totodată, gospodăriile persoanelor angajate în sectorul agricol constituie respectiv 13,2%, iar gospodăriile de întreprinzători – 0,3% din total gospodării.

Nivelul de bunăstare al gospodăriei depinde nemijlocit de activitatea economică și sursa principală de venit a membrilor gospodăriei. Fiecare a patra persoană a indicat drept sursă de venit plățile sociale, după care urmează lucrul remunerat în sectorul non-agricol (24,3%) și activitățile pe cont propriu în sectorul agricol (9,5%).

Veniturile gospodăriilor. Veniturile medii disponibile pe o persoană constituie 1508,8 lei lunar. Principala sursă de formare a veniturilor disponibile este activitatea salariată (42,7%), fiind urmată de veniturile din prestațiile sociale cu 19,2% (din care 15,9% pensiile) și veniturile din activitatea individuală agricolă (9,6%). Transferurile din afara țării contribuie la formarea veniturilor disponibile în proporție de 16,0%.

Structura veniturilor disponibile diferă pe categorii, fiind dependentă de caracteristicile socio-demografice ale gospodăriilor și mediu de reședință. Astfel, în mediul rural veniturile disponibile ale populației au constituit în medie 1242,8 lei pe o persoană în lună, iar în mediul urban – 1869,0 lei.

Nivelul mediu al veniturilor disponibile a fost depășit de gospodăriile conduse de angajații în sectorul non-agricol (+26,6%), precum și de întreprinzători (+49,2%), dar nu a putut fi atins de pensionari (-17,9%), persoanele angajate în sectorul agricol (-24,0%) și lucrătorii pe cont propriu în agricultură (-

SUMMARY

Household composition. According to the Household Budget Survey data, the average size of a household accounts for 2,5 persons. The distribution of households by number of persons in the household reveals a predominance of households set of 1-2 persons (58,4%); the households of 4 and more persons represent 23,7% of the total number of households. The households with numerous members (4 and more persons) are characteristic especially for the rural area, and the less numerous households are characteristic for the urban area.

About 35,2% of the total number of households have children under 18 years old, of which 55,8% have one child, 34,0% – two children, and 10,2% – three and more children. The households with 3 and more children are characteristic for the rural area, their share being of 5,0% as compared to 1,9% in urban area. The cases of households with one child are more characteristic for the urban area, 21,4% as compared to 18,3% in rural area.

Depending on the type of household, it may be acknowledged a predominance of one-person households (26,7%), followed by couples without children (21,4%) and other households with children (17,4%). The family couples with children represent 15,8% of the total number of households.

When grouping the households by the social-economic status of the household heads, the households with heads employed in the non-agricultural sector (31,5%) and pensioners (37,3%) prevail. At the same time, the households with persons employed in the agricultural sector account for 13,2% and the households of businessmen represent 0,3% of the total number of households.

The well-being status of the household members depends directly on the economic activity and the main income sources of the population. One in four persons indicates the social benefits as the main income source, being followed by a job remunerated in the non-agricultural sector (24,3%) and self-employment in the agricultural sector (9,5%).

Household income. The average disposable income per person accounts for a monthly amount of 1508,8 lei. The main source of income is the wage-remunerated activity (42,7%), being followed by the incomes from social benefits with 19,2% (of which 15,9% representing pensions) and incomes from individual agricultural activity (9,6%). The transfers from abroad contribute with 16,0% to the disposable income.

The structure of the disposable incomes differs by categories, depending on the social-demographic characteristics of the households and the area of residence. Thus, the disposable incomes of the population from rural area account in average for a monthly amount of 1242,8 lei per person; while in urban area – for 1869,0 lei.

The average level of the disposable incomes was exceeded by the households led by employees from the non-agricultural sector (+26,6%), as well as entrepreneurs (+49,2%); but could not be reached by pensioners (-17,9%), persons employed in the agricultural sector (-24,0%) and own-account workers in

44,5%).

În funcție de numărul de persoane în gospodărie se constată o scădere a veniturilor pe măsura creșterii numărului de persoane în gospodărie. Gospodăriile formate dintr-o singură persoană au dispus de venituri de 1,9 ori mai mari comparativ cu cele din 5 și mai multe persoane. În valori absolute aceste extreme au înregistrat valori de 1961,2 lei în medie pe o persoană pentru gospodăriile formate dintr-o singură persoană și 1042,1 lei pentru persoanele din gospodăriile cu 5 și mai multe persoane.

Prestațiile sociale sînt principala sursă de venit pentru persoanele solitare (34,3% din total venituri disponibile), dat fiind faptul că majoritatea din acestea sînt pensionari. Pentru gospodăriile formate din 2 și mai multe persoane sursa principală de venit este activitatea salariată, fiind urmata de venitul din activitatea individuală agricolă.

Pe medii de reședință, se denotă diferențe semnificative în sursa principală de venit a gospodăriilor. Veniturile din activitatea salariată au contribuit la formarea veniturilor disponibile în proporție de 55,4% în cazul gospodăriilor din mediul urban, iar cazul celor din rural – cu 28,6%. Totodată, veniturile din activitatea individuală agricolă este o sursă importantă de venit pentru gospodăriile din mediul rural (18,8% din total venituri disponibile).

Distribuția gospodăriilor pe quintile, scoate în evidența decalajul dintre păturile cel mai bine și mai puțin asigurate. Astfel, venitul mediu lunar al unei persoane din quintilă I (20% populația cel mai puțin asigurată) a însumat 812,6 lei față de 2623,7 lei pentru persoanele din quintila V (20% populația cel mai bine asigurată). Veniturile persoanelor din quintila I sînt de 1,9 ori mai mici comparativ cu media veniturilor pe total țară, iar veniturile celor din quintila V au depășit media pe țară de 1,7 ori. În funcție de mărirea medie a veniturilor constatăm, că sub media veniturilor pe total țară sînt situate practic 60% din totalul populației.

Decalaje semnificative sînt înregistrate și în structura veniturilor. Dacă veniturile persoanelor din quintila I sînt preponderent formate din salarii și prestații sociale (cîte 28,6%), atunci în cazul quintilei V veniturile salariale sînt mai semnificative (53,0%), iar transferurile din afara țării fiind următoarea după importanță sursă de venit (17,0%).

După tipul veniturilor distingem venituri bănești (88,7% din total venituri disponibile) și venituri în natură (11,3%), care reprezintă contravaloarea consumului din sursele proprii. Ponderea veniturilor în natură în total venituri disponibile oscilează de la 3,9% în mediul urban pînă la 19,4% pentru mediul rural, dat fiind că gospodăriile din mediul rural își asigură o bună parte din necesarul de produse alimentare din activitățile agricole pe cont propriu.

Rolul veniturilor în natură este cu atît mai important cu cît gospodăriile au un număr mai mare de membri sau copii. În cazul grupării gospodăriilor pe quintile, constatăm, că veniturile în natură au ponderi tot mai reduse odată cu înaintarea spre categoriile de gospodărie mai bine asigurate.

agriculture (-44,5%).

Depending on the number of persons in the households, a decrease of incomes may be acknowledged when the number of persons in the household increases. The one-person households receive incomes which are 1,9 times higher than the incomes received by the households with 5 and more persons. In absolute figures, these extremes registered an average value of 1961,2 lei per person for the one-person households and 1042,1 lei for the households with 5 and more persons.

Social benefits represent the main income source for the lonely persons (34,3% of the total of disposable incomes), because the majority of them are pensioners. The main income source for the households of two and more persons is the wage-remunerated activity, being followed by the income from the individual agricultural activity.

Significant differences are identified when analyzing the main income source by area of residence. The incomes from the wage-remunerated activities contribute with 55,4% to build the disposable income of the households from urban area, and only with 28,6% – from rural area. At the same time, the incomes for the individual agricultural activity represent an important income source for the households from rural area (18,8% of the total of disposable incomes).

The distribution of the households by quintiles points out the gap between the best and the least assured segments of the population. Thus, the monthly average income of a person from the I quintile (20% of the least assured population) accounted for 812,6 lei as compared to 2623,7 lei for the persons from the V quintile (20% of the best assured population). The incomes of the persons from the I quintile are 1,9 times lower than the national average income, and the incomes of the persons from the V quintile are 1,7 times higher than the national average income. It may be noted that practically 60% of the total number of population are under the national average income.

Significant discrepancies are also registered in the income structure. While the incomes of the persons from the I quintile are mainly set from salaries and social benefits (by 28,6%) the V quintile benefits mainly from salaries (53,0%), being followed by transfers from abroad (17,0%).

The analysis of the income types makes a distinction between the monetary incomes (88,7% of the total disposable income) and the in-kind ones (11,3%) which represent an equivalent value for own sources consumption. The share of in-kind incomes in the total of disposable income ranges from 3,9% in urban area up to 19,4% in rural area, as the rural households ensure a good part of their needs for food products from the agricultural activities they practice.

The role of the in-kind incomes increases alongside with the increase of household members or children number. When grouping the households by quintiles, it may be noted that the in-kind incomes decrease while heading towards the households which are better assured.

Cheltuielile de consum ale gospodăriilor. În cea mai mare parte, structura cheltuielilor de consum ale gospodăriilor este influențată de nivelul veniturilor disponibile. Cheltuielile de consum medii lunare pe o persoană au însumat 1598,6 lei. Cu un nivel mai mare a cheltuielilor se evidențiază mediul urban în care acestea au înregistrat valoarea de 1954,4 lei, iar în mediul rural cheltuielile populației au însumat 1335,8 lei lunar.

Cea mai mare parte a cheltuielilor a fost destinată acoperirii necesarului de consum alimentar (43,2%), după care urmează cheltuielile pentru întreținerea locuinței (18,6%), îmbrăcăminte și încălțăminte (10,6%). Celelalte cheltuieli au avut drept destinație îngrijirea medicală și sănătate (5,6%), comunicație (4,4%), transport (4,2%), dotarea locuinței (3,5%), etc.

Structura cheltuielilor de consum este determinată și de mediul de reședință al gospodăriei. Astfel, în timp ce gospodăriile din mediul rural își orientează cea mai mare parte a cheltuielilor spre produsele alimentare (46,0%), în mediul urban ponderea pentru aceste cheltuieli este de 40,6%, fiind posibilă efectuarea unor cheltuieli adiționale pentru diverse mărfuri nealimentare și servicii.

Gruparea gospodăriilor după statutul socio-economic, indică diferențieri semnificative în nivelul și structura cheltuielilor, pentru o mare parte din acestea ne fiind posibilă asigurarea unui consum suficient de produse și servicii. Cele mai mici cheltuieli sînt înregistrate în cazul gospodăriilor de fermieri, lucrători ai sectorului agricol și pensionari. Totodată, aceste gospodării alocă și cel mai mult pentru consumul alimentar (circa 49% din total cheltuieli de consum), pe cînd gospodăriile de întreprinzători și salariați în sectorul non-agricol alocă circa 39% din cheltuielile lunare.

Cheltuielile de consum ale gospodăriei sînt puternic influențate și de mărimea acesteia, în deosebi în cazul gospodăriilor numeroase. Dacă în gospodăriile cu o singură persoană cheltuielile medii lunare pe o persoană constituie 2132,0 lei, atunci pentru cele care au în componența sa 5 și mai multe persoane, cheltuielile sînt de 1,9 ori mai mici (1141,9 lei). Aceeași tendință este înregistrată și în funcție de numărul de copii în gospodărie: o gospodărie cu numai un copil în întreținere cheltuie în medie pe o persoană de 1,7 ori mai mult decît o gospodărie cu 3 și mai mulți copii.

Cheltuielile medii lunare pe total țară au fost depășite doar de gospodăriile formate maxim din 3 persoane, celelalte înregistrînd niveluri mai inferioare. Principalele destinații ale cheltuielilor, indiferent de mărimea gospodăriei, rămîn a fi cheltuielile pentru produse alimentare, mărfuri nealimentare și întreținerea locuinței.

Gospodăriile cel mai puțin asigurate (quintila I) cheltuie de 4,1 ori mai puțin decît cele mai bine asigurate (quintila V). Pentru asigurarea consumului alimentar populația din quintila I alocă lunar 57,2% din total cheltuieli de consum, iar populația din quintila V – 34,2% din cheltuielile de consum lunare.

Condițiile de trai. Condițiile de locuit reprezintă un indice important al bunăstării populației, acestea

Household consumption expenditures. The household consumption expenditures are mainly influenced by the level of the disposable incomes. The average monthly consumption expenditures account for 1598,6 lei per person. The urban area registers a higher value for consumption expenditures – 1954,4 lei, while the rural area registers an amount of 1335,8 lei per month.

The most of expenditures are meant to cover the needs with food products (43,2%), being followed by expenditures for dwelling maintenance (18,6%), clothes and shoes (10,6%). The other expenditures were meant for medical care and health assistance (5,6%), communication (4,4%), transportation (4,2%), dwelling equipping (3,5%) etc.

The structure of the consumption expenditures is determined also by the area of residence. Thus, while the rural households direct the main part of their expenses towards the food products (46,0%), the urban households spent for such needs only 40,6% of their consumption expenses, thus having the possibility to make some additional expenses for different non-food goods and services.

The grouping of households by the social-economic status indicated significant differences in expenditures' level and structure. The majority of households cannot ensure a sufficient consumption of products and services. The lowest level of expenditures is registered among the households of farmers, workers in the agricultural sector and pensioners. At the same time, these households allocate a bigger share for food consumption (about 49% of the total of consumption expenditures); while the households of entrepreneurs and employees in the non-agricultural sector allocate about 39% of their monthly expenses.

Households' consumption expenditures are strongly influenced by their size, especially in case of households with numerous members. While the one-person households spend on monthly basis an average of 2132,0 lei per persons; in the households with 5 and more members – these expenses are 1,9 times lower (1141,9 lei). The same trend is registered when analyzing the households from the number of children point of view: a household with only one child spends in average 1,7 times more per person than a household with 3 and more children.

The average monthly expenditures in the country were exceeded by the households of 3 and more persons, while the rest of households register lower levels of expenditures. The main destinations of the expenditures, regardless of the household's size, continue to be for food products, non-food goods and dwelling maintenance.

The least assured households (quintile I) spend 4,1 times less than the best assured ones (quintile V). Every month, the population from the I quintile allocates 57,2% of the total consumption expenditures for food consumption, while the population from the V quintile spends only 34,2% of their monthly consumption expenditures for food.

Living conditions. The living conditions represent an important indicator of population's well-being, as they

oferind persoanei satisfacerea necesităților de ordin biologic, psihologic, social și familial.

Din total gospodării, 94,8% dețin locuință personală. În mediul urban, ponderea gospodăriilor care locuiesc în locuințe personale a constituit 89,0%, iar în mediul rural 99,4% dețin în proprietate o locuință și doar 0,6% închiriază. Pe total, ponderea gospodăriilor care ocupă o locuință în chirie este de 4,6%, aceste cazuri fiind mai frecvente în mediul urban (9,5%).

Tipul de locuință cu cea mai mare răspândire îl constituie casele individuale, în care se regăsesc 67,7% din totalul gospodăriilor, proporție determinată în principal de mediul rural, unde 97,9% din gospodării locuiesc în case individuale. În mediul urban, 64,7% din gospodării locuiesc în apartamente și 30,5% în case individuale.

Fiind considerat numărul camerelor de locuit se constată, că 63,3% din total gospodării dispun de locuințe formate din 2-3 camere, iar 27,8% locuiesc în 4 și mai multe camere. În mediul urban predomină gospodăriile care dispun de locuințe din 2 camere de locuit, constituind 40,2% față de 21,1% în mediul rural, unde predomină locuințele cu multe camere. Astfel, din total gospodării care dețin locuințe cu 4 și mai multe camere aproape jumătate sînt din localitățile rurale.

Suprafața locuibilă ce revine în medie la o persoană a constituit 23,0 m.p., iar la o cameră de locuit în medie revine cîte o persoană. Pe medii de reședință, se constată o diferențiere a acestui indicator de la 18,8 m.p. suprafața locuibilă pe o persoană în mediul urban pînă la 26,5 m.p în cazul gospodăriilor din mediul rural.

Dotarea locuinței cu principalele comodități reflectă gradul de confort al fondului locativ. Astfel, cea mai mare parte a gospodăriilor din mediul urban beneficiază de un șir de utilități în interiorul locuinței (rețele de apă caldă, încălzire, gaze din rețea, grup sanitar, canalizare, etc.), ceea ce nu este specific mediului rural.

Iluminarea electrică este accesibilă pentru 99,8% din gospodării, aceasta fiind caracteristică pentru toate localitățile țării, celelalte facilități de confort sînt mai puțin accesibile gospodăriilor din mediul rural. În mediul urban, 93,4% din gospodării au acces la instalațiile de alimentație cu apă, 76,0% dispun de grup sanitar în interiorul locuinței, 89,9% au instalație de canalizare și 79,9% dispun de baie sau duș. În cazul gospodăriilor din mediul rural doar 48,4% dispun de locuințe conectate la instalații de alimentație cu apă, 8,0% dispun de grup sanitar în interiorul locuinței și 29,7% au instalație de canalizare.

Comparativ cu gospodăriile din mediul urban, a căror locuințe sînt mai bine dotate cu obiecte electrocasnice, mașini și aparatură modernă, cele din mediul rural au o dotare mai inferioară. Astfel, dacă în mediul urban, la 100 gospodării revin în medie 104 televizoare, atunci în mediul rural acestora le revine doar 98 televizoare. Cu frigidere sînt dotate 92 gospodării din 100 în mediul urban, în în rural doar 83. Numărul de autoturisme la 100 de gospodării variază între 21 în mediul urban și 18 în cel rural, unde mai frecvente sînt bicicletele. În medie fiecare a treia gospodărie dispune de calculator, în cazul mediului urban fiecare a doua gospodărie, iar în rural ponderea acestor gospodării este de 22 la sută.

offer the person the possibility to satisfy his/her biological, psychological, social, and family needs.

About 94,8% of the total number of households have their own dwelling places. The share of urban households living in their own dwellings accounts for 89,0%, while in rural area about 99,4% of households own their houses and only 0,6% rent their dwelling places. In total, the share of households who rent out a dwelling accounts for 4,6%, with a higher frequency in urban area (9,5%).

Individual houses are the most popular type of dwelling and 67,7% of the total number of households have an individual house, especially in rural area where 97,9% of households live in individual houses. In urban area, 64,7% of households live in apartments and 30,5% live in individual houses.

When analyzing the dwelling space from the number of rooms' point of view, it may be noted that 63,3% of the total number of households live in dwellings with 2-3 rooms, while 27,8% live in dwellings with 4 and more rooms. The urban area is dominated by households living in dwellings with 2 rooms – about 40,2% as compared to 21,1% of rural households that mainly live in dwellings with more rooms. Thus, almost half of households that have dwellings with 4 and more rooms reside in rural localities.

The average dwelling space per person accounts for 23,0 sq. m., and in average there is one person per one living room. When analyzing this indicator by area of residence, some difference may be noted: 18,8 sq. m. of dwelling space per person in urban area, and up to 26,5 sq. m. – in case of rural area.

The equipping of the dwelling place with the main facilities reflects the comfort level of the housing fund. Thus, the majority of urban households benefit from a number of indoor facilities (hot water, has supply, sewerage network, sanitary block, etc.). Such indoor facilities are not characteristic for rural households.

Electricity is accessible for 99,8% of households, this being a characteristic for all the localities of the country, while the other facilities are less accessible for the rural households. In urban area, about 93,4% of households have access to the water supply installations; 76,0% have water closet within the dwelling, 89,9% – sewerage and 79,9% have bathroom or shower. In case of rural households the situation is different: only 48,4% have dwelling places equipped with water supply installations, 8,0% have water closet within the house, and 29,7% have sewerage installations.

When talking about the dwellings' equipping with domestic appliances, modern devices and machines, it may be noted that urban households are better equipped than the rural ones. Thus, if in urban area on average there are 104 TV sets per 100 households, then in rural area – 98 TV sets per 100 households. About 92 out of 100 urban households and only 83 out of 100 rural households have refrigerators. The number of cars per 100 households varies between 21 cars in urban area and 18 cars in rural area, where the bicycles are more frequently used. As for computers, on average one of three households have computers, in urban area every second household, but in rural area the share of

Consumul produselor alimentare. Consumul alimentar mediu zilnic ale unei persoane a fost de 2291,8 calorii, preponderent în consumul populației fiind pâinea și produsele de panificație cu un aport caloric de 41,5%.

Consumul anual de pâine și produse de panificație a fost în medie de 110,1 kg/persoană, cu variații semnificative de la 121,7 kg/persoană pentru pensionari până la 96,8 kg/persoană pentru întreprinzători.

Consumul de carne și produse din carne, echivalent carne proaspătă, a fost în medie de 38,7 kg/persoană, cel mai mare consum fiind înregistrat în gospodăriile din mediul urban și gospodăriile mai puțin numeroase. În mediul urban populația consumă de asemenea mai multe produse lactate, ouă și fructe, iar în rural predomină consumul de pâine și produse de panificație.

Consumul produselor alimentare pe quintile evidențiază dependența dintre acesta și resursele financiare ale populației. Decalajele cele mai semnificative dintre consumul populației cel mai puțin asigurate și cel mai bine asigurate, fiind înregistrate la consumul de carne, lapte și produse din lapte, ouă, legume și bostănoase.

Aprecierea nivelului de trai. Din total gospodării, 67,5% apreciază nivelul de trai ca fiind satisfăcător, 11,0% ca fiind bun sau foarte bun, iar restul gospodăriilor și-au apreciat nivelul de bunăstare ca fiind unul nesatisfăcător. Totodată, fiecare a doua gospodărie consideră că nu au intervenit careva schimbări în nivelul de bunăstare al acestora, 5,3% consideră ca și-au îmbunătățit situația în 2012, iar fiecare a treia gospodărie consideră ca o duce mai rău față de anul precedent.

Veniturile realizate de către populație au determinat în mare măsură capacitatea de achitare a principalelor servicii comunale. Dificultăți la achitarea energiei electrice au fost menționate de către 25,7% gospodării, iar circa 33,2% au indicat că întâmpină greutăți la achitarea gazelor naturale.

Rata non-răspunsurilor. În cercetările statistice este foarte important de a obține informație de la respondenții selectați, dar experiența în domeniu arată că practic este imposibil de a intervieva toți respondenții. Rata non-răspunsurilor în CBGC pentru anul 2012 a constituit 36,3%. Cauzele non-răspunsurilor sînt diverse, dar cel mai frecvent cercetarea nu a putut fi realizată din cauza faptului că nu a putut fi găsit nimeni acasă după trei vizite (19,4% din total non-răspunsuri) și pe motiv că gospodăriile nu dispun de timp și nu consideră necesară participarea în cadrul acestui studiu (57,2%).

households with computers is 22%.

Food consumption. The average daily food consumption of a person accounted for 2291,8 calories. The main products used by the population for consumption are bread and bread products with a caloric contribution of 41,5%.

The annual consumption of bread and bread products registered an average of 110,1 kg/person, with significant variations from 121,7 kg/person for pensioners up to 96,8 kg/person for self-employers.

The consumption of meat and meat products, equivalent of fresh meat, accounted for an average of 38,7 kg/person, the highest consumption being registered for urban households and households with fewer members. In urban area, the population also consumes more dairy products, eggs and fruits, while the rural households consume more bread and bread products.

The analysis of the food products consumption by quintiles points out a dependency on the population's financial resources. The most significant discrepancies between the consumption of the least assured population and the best assured one are registered in the consumption of the meat, milk and dairy products, eggs, vegetables and melons.

Self-assessment of welfare. About 67,5% of the total number of households assessed their living standard as a satisfactory one; 11,0% – as good or very good, and the rest of the households assessed their level of well-being as being unsatisfactory. One in two households considers that no changes occurred in their level of well-being, 5,3% consider that they have improved their living standard as compared with the situation registered in 2012, and one in three households considers that it has a worse situation than in the previous year.

The incomes obtained by the population determine their ability to pay for the main utility services. Thus, about 25,9% of households mentioned having difficulties in paying for electricity and about 33,4% – in paying for natural gas.

Non-response rate. It is of major importance in every statistical survey to get information from selected respondents, but experience in the field shows that it is almost impossible to interview all respondents. In 2012 non-response rate in HBS constitutes 36,3%. The causes of non-response are diverse, but more frequently the survey hasn't been conducted, due to the impossibility to get at home households after three mandatory visits (19,4% out of total non-responses), lack of time to fill in the questionnaire and uselessness to participate in the survey (57,2%).

Eroarea de sondaj a principalilor estimatori
Sampling errors of the main estimates

Tabelul 1. Veniturile disponibile ale populației, pe medii
(valoarea estimată a indicatorului ± eroarea limita admisă, lei)
Structure of disposable income, by area (estimates ± marginal standard errors)

	Venituri disponibile <i>Disposable income</i>		
	Total <i>Total</i>	Urban <i>Urban</i>	Rural <i>Rural</i>
Venituri disponibile (medii lunare pe o persoană, lei) <i>Disposable income</i> (average monthly per capita, lei)	1508,9 ± 1,5 (A)	1869,0 ± 1,8 (A)	1242,8 ± 2,3 (A)
Activitatea salariată <i>Employment</i>	644,1 ± 3,4 (A)	1035,1 ± 3,3 (A)	355,3 ± 5,1 (B)
Activitatea individuală agricolă <i>Self-employment in agriculture</i>	144,5 ± 4,8 (A)	24,4 ± 13,6 (C)	233,3 ± 4,5 (A)
Activitatea individuală non-agricolă <i>Self-employment in non-agricultural sector</i>	108,1 ± 8,5 (B)	156,3 ± 11,4 (C)	72,5 ± 13,4 (C)
Venit din proprietate <i>Property income</i>	2,9 ± 50,6 (F)	5,2 ± 63,0 (F)	1,2 ± 62,5 (F)
Prestatii sociale <i>Social payments</i>	289,7 ± 2,6 (A)	303,3 ± 4,8 (B)	279,6 ± 2,7 (A)
pensii <i>pensions</i>	239,6 ± 3,1 (A)	257,6 ± 5,5 (B)	226,2 ± 3,3 (A)
indemnizații pentru copii <i>child allowances</i>	10,4 ± 9,2 (B)	12,9 ± 15,4 (D)	8,6 ± 9,3 (B)
compensații <i>compensations</i>	5,7 ± 5,5 (B)	5,8 ± 9,0 (B)	5,7 ± 6,6 (B)
Alte venituri <i>Other incomes</i>	319,6 ± 5,1 (B)	344,8 ± 7,3 (B)	301,0 ± 7,1 (B)
din care remitențe <i>of which remittances</i>	241,0 ± 6,5 (B)	217,8 ± 10,8 (C)	258,2 ± 8,3 (B)
Venituri disponibile bănești (medii lunare pe o persoană, lei) <i>Disposable cash income</i> (average monthly per capita, lei)	1339,1 ± 1,8 (A)	1869,0 ± 2,0 (A)	1242,8 ± 3,0 (A)
Venituri disponibile în natură (medii lunare pe o persoană, lei) <i>Disposable in-kind income</i> (average monthly per capita, lei)	169,8 ± 3,1 (A)	1035,1 ± 6,3 (B)	355,3 ± 3,0 (A)

Tabelul 2. Veniturile disponibile ale populației, pe zone
(valoarea estimată a indicatorului ± eroarea limita admisă, lei)
Structure of disposable income, per zones (estimates ± marginal standard errors)

	Venituri disponibile <i>Disposable income</i>			
	Nord <i>North</i>	Centru <i>Centre</i>	Sud <i>South</i>	Chișinău <i>Chisinau</i>
Venituri disponibile (medii lunare pe o persoană, lei) <i>Disposable income</i> (average monthly per capita, lei)	1412,6 ± 3,6 (A)	1317,2 ± 3,2 (A)	1247,2 ± 3,6 (A)	2083,1 ± 2,1 (A)
Activitatea salariată <i>Employment</i>	450,3 ± 8,1 (B)	432,7 ± 7,9 (B)	416,4 ± 5,5 (B)	1338,2 ± 3,7 (A)
Activitatea individuală agricolă <i>Self-employment in agriculture</i>	198,8 ± 6,3 (B)	194,2 ± 9,5 (B)	152,3 ± 5,1 (B)	8,5 ± 15,2 (D)
Activitatea individuală non-agricolă <i>Self-employment in non-agricultural sector</i>	64,1 ± 16,0 (D)	124,0 ± 14,6 (C)	90,1 ± 22,7 (E)	160,0 ± 17,2 (D)
Venit din proprietate <i>Property income</i>	0,5 ± 70,9 (F)	0,4 ± 100,2 (F)	3,6 ± 58,7 (F)	8,4 ± 71,9 (F)
Prestatii sociale <i>Social payments</i>	328,5 ± 5,1 (B)	263,9 ± 4,3 (A)	274,1 ± 3,8 (A)	284,6 ± 6,6 (B)
pensii <i>pensions</i>	279,0 ± 5,9 (B)	206,5 ± 4,1 (A)	222,0 ± 5,1 (B)	244,1 ± 7,9 (B)
indemnizații pentru copii <i>child allowances</i>	8,2 ± 13,8 (C)	9,9 ± 12,4 (C)	9,7 ± 19,9 (D)	14,4 ± 22,0 (E)
compensații <i>compensations</i>	6,6 ± 9,5 (B)	5,8 ± 8,8 (B)	6,7 ± 12,4 (C)	3,8 ± 15,0 (D)
Alte venituri <i>Other incomes</i>	370,5 ± 9,6 (B)	302,0 ± 10,5 (C)	310,8 ± 7,5 (B)	283,4 ± 10,4 (C)
din care remitențe <i>of which remittances</i>	292,1 ± 12,4 (C)	262,2 ± 12,1 (C)	264,3 ± 8,0 (B)	130,8 ± 19,0 (D)
Venituri disponibile bănești (medii lunare pe o persoană, lei) <i>Disposable cash income</i> (average monthly per capita, lei)	1212,5 ± 4,6 (A)	1112,6 ± 3,9 (A)	1050,7 ± 4,1 (A)	2016,7 ± 2,1 (A)
Venituri disponibile în natură (medii lunare pe o persoană, lei) <i>Disposable in-kind income</i> (average monthly per capita, lei)	200,2 ± 5,7 (B)	204,6 ± 5,0 (B)	196,5 ± 4,5 (A)	66,4 ± 6,2 (B)

Tabelul 3. Cheltuielile de consum ale populației, pe medii
(valoarea estimată a indicatorului ± eroarea limita admisă, lei)
Distribution of consumption expenditure, by area (estimates ± marginal standard errors)

	Cheltuieli de consum <i>Consumption expenditure</i>		
	Total <i>Total</i>	Urban <i>Urban</i>	Rural <i>Rural</i>
Cheltuieli de consum (medii lunare pe o persoană, lei) <i>Consumption expenditure</i> <i>(average monthly per capita, lei)</i>	1598,6 ± 1,4 (A)	1954,4 ± 1,9 (A)	1335,8 ± 1,9 (A)
Produse alimentare <i>Food</i>	690,1 ± 1,5 (A)	792,8 ± 2,4 (A)	614,3 ± 1,6 (A)
Băuturi alcoolice, tutun <i>Alcoholic beverages, tobacco</i>	26,5 ± 4,2 (A)	27,9 ± 7,7 (B)	25,4 ± 4,6 (A)
Îmbrăcăminte, încălțăminte <i>Clothing and footwear</i>	169,8 ± 4,5 (A)	193,2 ± 7,6 (B)	152,5 ± 5,2 (B)
Întreținerea locuinței <i>Household maintenance</i>	296,6 ± 1,9 (A)	382,7 ± 2,3 (A)	233,0 ± 3,0 (A)
Dotarea locuinței <i>Dwelling equipment</i>	56,6 ± 5,9 (B)	57,1 ± 8,1 (B)	56,2 ± 8,3 (B)
Îngrijire medicală și sănătate <i>Medical care and health</i>	89,9 ± 4,3 (A)	98,8 ± 6,7 (B)	83,3 ± 5,5 (B)
Transport <i>Transport</i>	67,7 ± 4,5 (A)	100,0 ± 5,4 (B)	43,8 ± 7,5 (B)
Comunicații <i>Communication</i>	70,1 ± 2,2 (A)	92,6 ± 3,1 (A)	53,4 ± 3,3 (A)
Agrement <i>Entertainment</i>	23,2 ± 5,4 (B)	37,9 ± 4,8 (A)	12,4 ± 13,4 (C)
Învățământ <i>Education</i>	15,8 ± 8,0 (B)	23,0 ± 11,3 (C)	10,5 ± 9,6 (B)
Hoteluri, restaurante, cafenele, etc. <i>Hotels, restaurants, cafes etc.</i>	27,7 ± 9,0 (B)	57,2 ± 10,0 (B)	6,0 ± 18,5 (D)
Diverse <i>Miscellaneous</i>	64,7 ± 5,9 (B)	91,2 ± 9,0 (B)	45,2 ± 5,3 (B)
Cheltuieli de consum bănești (medii lunare pe o persoană, lei) <i>Consumption cash expenditure</i> <i>(average monthly per capita, lei)</i>	1430,3 ± 1,7 (A)	1880,8 ± 2,0 (A)	1097,6 ± 2,4 (A)
Cheltuieli de consum în natură (medii lunare pe o persoană, lei) <i>Consumption in-kind expenditure</i> <i>(average monthly per capita, lei)</i>	168,3 ± 3,0 (A)	73,6 ± 6,2 (B)	238,2 ± 2,9 (A)

Tabelul 4. Cheltuielile de consum ale populației, pe zone
(valoarea estimată a indicatorului ± eroarea limita admisă, lei)
Distribution of consumption expenditure, by zones (estimates ± marginal standard errors)

	Cheltuieli de consum Consumption expenditure			
	Nord North	Centru Centre	Sud South	Chișinău Chisinau
Cheltuieli de consum (medii lunare pe o persoană, lei) Consumption expenditure (average monthly per capita, lei)	1453,1 ± 2,8 (A)	1396,6 ± 2,1 (A)	1343,2 ± 4,1 (A)	2243,2 ± 2,9 (A)
Produse alimentare Food	642,8 ± 2,3 (A)	640,7 ± 1,7 (A)	630,4 ± 3,1 (A)	860,6 ± 3,4 (A)
Băuturi alcoolice, tutun Alcoholic beverages, tobacco	21,3 ± 7,6 (B)	30,3 ± 6,3 (B)	20,5 ± 8,4 (B)	33,4 ± 10,5 (C)
Îmbrăcăminte, încălțăminte Clothing and footwear	162,4 ± 6,1 (B)	162,8 ± 8,0 (B)	125,1 ± 8,5 (B)	225,2 ± 11,8 (C)
Întreținerea locuinței Household maintenance	270,9 ± 3,6 (A)	244,2 ± 3,3 (A)	251,2 ± 5,6 (B)	430,8 ± 3,7 (A)
Dotarea locuinței Dwelling equipment	59,3 ± 14,0 (C)	49,5 ± 5,6 (B)	57,3 ± 12,6 (C)	61,3 ± 11,0 (C)
Îngrijire medicală și sănătate Medical care and health	94,7 ± 8,3 (B)	76,7 ± 8,0 (B)	76,7 ± 8,0 (B)	110,7 ± 8,8 (B)
Transport Transport	44,3 ± 9,0 (B)	50,8 ± 9,3 (B)	44,6 ± 15,6 (D)	137,2 ± 7,2 (B)
Comunicații Communication	64,7 ± 4,6 (A)	58,0 ± 5,0 (B)	56,7 ± 5,6 (B)	102,8 ± 4,6 (A)
Agrement Entertainment	16,9 ± 13,1 (C)	14,4 ± 18,2 (D)	12,6 ± 14,3 (C)	50,7 ± 6,9 (B)
Învățământ Education	10,1 ± 15,2 (D)	13,8 ± 10,0 (B)	9,9 ± 12,6 (C)	30,5 ± 15,4 (D)
Hoteluri, restaurante, cafenele, etc. Hotels, restaurants, cafes etc.	11,7 ± 18,6 (D)	7,8 ± 14,2 (C)	9,1 ± 15,8 (D)	88,0 ± 12,3 (C)
Diverse Miscellaneous	54,2 ± 8,1 (B)	47,7 ± 6,1 (B)	49,1 ± 5,6 (B)	111,9 ± 13,3 (C)
Cheltuieli de consum bănești (medii lunare pe o persoană, lei) Consumption cash expenditure (average monthly per capita, lei)	1256,3 ± 3,7 (A)	1193,1 ± 2,5 (A)	1147,6 ± 4,7 (A)	2176,8 ± 2,9 (A)
Cheltuieli de consum în natură (medii lunare pe o persoană, lei) Consumption in-kind expenditure (average monthly per capita, lei)	196,8 ± 5,3 (B)	203,4 ± 5,1 (B)	195,6 ± 4,2 (A)	66,4 ± 6,2 (B)

Tabelul 5. Criteriile de stabilire a calității estimatorilor
Criteria used for establishing estimator's quality

Simbolul de calitate <i>Quality symbol</i>	Coeficientul de variație al estimatorului <i>The coefficient of the estimator variation</i>	Explicarea calității estimatorului <i>Quality label</i>
A	Sub 5% <i>Less than 5%</i>	Excelent <i>Excelent</i>
B	5% - 10%	Foarte bun <i>Very good</i>
C	10% - 15%	Bun <i>Good</i>
D	15% - 20%	Acceptabil <i>Acceptable</i>
E	20% - 35%	Poate fi utilizat cu precauție <i>Must be used with care</i>
F	Peste 35% <i>More than 35%</i>	Volum insuficient pentru obținerea estimatorilor de încredere <i>Too few observations, the estimator is not reliable</i>

Erorile de sondaj au fost calculate cu probabilitatea de 95%.
The sampling errors were computed with a probability of 95%.

II. Glosar

Glossary

Prin gospodărie casnică, ca unitate de observare, se înțelege un grup de persoane înrudite sau nu, care trăiesc împreună și au un buget comun sau persoana care locuiește și se gospodărește separat și nu aparține altei gospodării.

Capul gospodăriei este persoana care are cel mai mare venit, iar în cazul când este dificil de determinat contribuția fiecărui membru în formarea bugetului gospodăriei drept cap al gospodăriei este considerată persoana declarată și recunoscută ca atare de către ceilalți membri ai gospodăriei.

Membri ai gospodăriei se consideră persoanele prezente în gospodărie sau temporar absente (plecate în alte localități în vacanță, la rude, internate în spital etc.). Nu se consideră drept membru al gospodăriei oaspeții, persoanele angajate temporar în gospodărie, persoanele care locuiesc cu chirie și au un buget separat.

Gospodărie cu copii se consideră gospodăriile în componența cărora sînt copii în vîrstă de pînă la 18 ani.

Statutul social-economic al gospodăriei se stabilește în funcție de sursa principală de venit a capului gospodăriei. În baza acestei determinări sînt posibile următoarele categorii:

Fermieri – gospodăriile pentru care principala sursă de venit al capului gospodăriei este activitatea individuală agricolă;

Lucrători ai sectorului agricol – gospodăriile pentru care principala sursă de venit al capului gospodăriei este munca remunerată în sectorul agricol;

Lucrători ai sectorului non-agricol – gospodăriile pentru care principala sursă de venit al capului gospodăriei este munca remunerată în sectorul non-agricol;

Pensionari – gospodăriile pentru care principala sursă de venit al capului gospodăriei este pensia;

Întreprinzători – gospodăriile pentru care principala sursă de venit al capului gospodăriei sînt veniturile obținute din diverse activități pe cont propriu în sectorul non-agricol (comerț, business, meșteșugărit etc.);

Alte – gospodăriile pentru care principala sursă de venit al capului gospodăriei sînt diverse prestații sociale, venituri din proprietate, remitențe și alte venituri.

Veniturile și cheltuielile populației sînt exprimate în prețurile curente ale perioadei de referință, dinamicile prezentate ne fiind corelate la indicii medii al prețurilor de consum. Valorile absolute ale veniturilor și cheltuielilor reprezintă valori medii pe un membru al gospodăriei casnice, fiind calculate prin divizarea veniturilor/cheltuielilor totale ale colectivității la numărul de unități în colectivitatea dată.

Venitul disponibil reprezintă totalitatea mijloacelor bănești și în natură provenite din activitatea salariată și pe cont propriu, diverse beneficii sociale, de la realizarea producției agricole din gospodăria

A household, as observation unit, means either one person living separately, keeping the house alone, or a group of persons, not necessarily related, living at the same address with common budget.

Household head is the person with the largest income and in the case where it is difficult to determine the contribution of each member to the formation of the household budget the household head is considered the person declared and recognized as such by other members of the household.

Household members are considered the persons currently residing in the household or temporarily absent (traveling to other localities, on vacation, visiting relatives, in hospitals or elsewhere). Guests, temporary household workers and tenants having a separate budget shall not be considered household members.

Household with children is a household comprising children under the age of 18.

The social-economic status to which the household belongs is defined depending on the main source of income of the household head. According to this classification, there are the following possible categories:

Farmers – households whose heads have their main source of income from individual agricultural activity;

Employees in agricultural sector – households whose heads have their main source of income from remunerated agricultural activity;

Employees in non-agricultural sector – households whose heads have their main source of income from remunerated non-agricultural activity;

Pensioners – households whose heads have pensions as main source of income;

Self-employers – are defined as households whose heads have their own business in non-agricultural sector as main source of income (trade, business, handicrafts etc.);

Others – other households whose heads have their main source of income from various social benefits, property income, remittances and other incomes.

Income and expenditure of population are expressed in the current prices of the reference period and the trends presented are not correlated with the mean consumption price index. The absolute values of income and expenditure represent mean values per household member being calculated by dividing the total income/expenditure of the collectivity to the number of persons living in this collectivity.

Disposable income is defined as the totality of cash and in-kind incomes received from salaried activity and self-employment, various social benefits, sales of agricultural production from plots, property income,

auxiliară, venit din proprietate, alte transferuri curente (inclusiv mărfurile și sumele bănești primite gratis).

Veniturile disponibile după sursa de formare pot fi bănești și în natură:

Veniturile bănești reprezintă mijloacele bănești încasate de către populație din diverse activități salariale sau pe cont propriu, prestații sociale, ajutoare materiale, etc.;

Veniturile în natură reprezintă atât contravaloarea consumului din resursele proprii ale gospodăriei (gospodăria auxiliară, stocuri, etc.), precum și mărfurile primite gratis de la locul de muncă (exclusiv drepturile salariale), de la locul de studii, de la persoane particulare, etc. Evaluarea în lei se efectuează la prețurile medii de cumpărare a produselor în perioada de referință.

Venit din activitatea salariată se consideră veniturile încasate ca salarii, sporuri, prime, alte drepturi salariale prevăzute de lege sau prin contracte colective de muncă pentru timpul efectiv lucrat în programul normal de lucru și în cel suplimentar, precum și alte drepturi salariale. La aceste venituri se atribuie de asemenea și contravaloarea produselor acordate în contul drepturilor salariale.

Venit din activitatea individuală agricolă reprezintă venitul net din vânzarea producției agricole proprii, precum și contravaloarea consumului provenit din resursele agricole proprii.

Venit din activitatea individuală non-agricolă se consideră venitul net din diverse tipuri de activități non-agricole pe cont propriu. La aceste venituri se atribuie de asemenea și sumele încasate de la realizarea produselor finite din activitățile individuale de muncă, precum și profitul obținut de către populație în urma activităților de comerț-intermediere.

Venit din proprietate – mijloacele bănești încasate de către populație în formă de dobânzi din depunerile bancare și de la creditele oferite persoanelor fizice; dividende și vânzări de acțiuni; rente de la darea în chirie a bunurilor, ce nu țin de activitatea de producere (imobil, mijloace de transport, bunuri de folosință îndelungată etc.).

Venit din prestații de protecție socială cuprind pensiile pentru limită de vârstă, de invaliditate și de urmaș; alocații sociale; indemnizațiile pentru incapacitate de muncă; diverse indemnizații unice (pentru nașterea copilului, în caz de deces, pentru îngrijirea bolnavilor); îngrijirea copilului în vârstă de până la 1,5 ani, pentru copiii mamelor cu mulți copii și cele singuratică care au copii în vârstă de până la 16 (18) ani; ajutor social, indemnizații pentru veterani și văduve de război; burse; ajutoare în caz de deces; compensații pentru gaze, combustibil și alte servicii comunale etc.

Alte transferuri curente – mijloacele bănești încasate de la asigurarea vieții, averii personale etc.; ajutoare unice acordate populației de către diferite organizații.

Alte venituri – pensii alimentare; mijloace bănești și mărfuri primite gratis, alte tipuri de venit.

Cheltuieli de consum – corespund cheltuielilor în bani și în natură pentru necesitățile de consum ale

other current transfers (including goods received as a gift and gratuities).

Disposable income by sources may be cash and in kind:

Cash income is defined as financial means received by the population from various salaried activities or from self-employment, social payments, material support, etc.;

In-kind income represents both the equivalent value of the consumption from own sources of the household (near house plot, stocks etc.) and goods received free of charge from the workplace (excluding the wage entitlements), from educational institutions, individuals etc. The estimation in Lei is made according to the mean purchase prices of goods in the reference period.

Income from employment consists of wages and salaries, fringe benefits, bonus and other wage entitlements stipulated by legislation or collective labor contracts for the time really worked in normal schedule and overtime, as well as other wage entitlements. This income includes also the equivalent value of products supplied instead of wage entitlements.

Income from self-employment in agriculture means the net income received from the sales of the own agricultural products, as well as the equivalent value of the consumption of own agricultural resources.

Income from self-employment in non-agricultural sector is defined as the net income received from self-employment in different types of non-agricultural activities. This income includes also the amounts received from the sales of finished products obtained from self-employment, as well as the profit made by the population from trade or brokerage activities.

Property income represents the financial assets owned by the population such as interests from deposits and loans offered by physical persons to the population; dividends and shares receivable by shareholders; payments received for the leasing of goods not related to the production activity (real estate, means of transport, durable goods etc.).

Income from social payments includes old-age pension, disability insurance and family allowance; social allowances; unemployment benefit; various lump-sum compensations (for baby birth, funerals of a relative, care of sick people); allowance paid for a child aged under 1,5 years, allowance for mothers with many children and single mothers with children aged under 18 years; social allowances, allowances for war veterans and widows; allowances for gas and other fuel, for other utilities etc.

Other current transfers are payments received from life insurance, personal property insurance etc; alimonies; unique aids provided by various organizations to the population.

Other income – alimonies; gratuities and goods received free of charge both for own consumption.

Consumption expenditure includes cash and in-kind expenditure for consumption needs of the household;

gospodăriei: produse alimentare consumate, procurarea mărfurilor nealimentare și plata serviciilor.

Cheltuieli pentru produse alimentare – totalitatea cheltuielilor pentru cumpărarea produselor alimentare, precum și contravaloarea consumului uman de produse alimentare din resursele proprii ale populației.

Cheltuieli pentru băuturi alcoolice, articole de tutungerie – totalitatea cheltuielilor pentru cumpărarea băuturilor alcoolice, a tutunului și accesoriilor pentru fumat, precum și contravaloarea consumului de aceste produse din resursele proprii ale populației.

Cheltuieli pentru îmbrăcăminte și încălțăminte – totalitatea cheltuielilor pentru procurarea îmbrăcămintei și a încălțămintei, precum și cheltuielile efectuate pentru plata serviciilor ce țin de confecționarea și repararea acestora.

Cheltuieli pentru întreținerea locuinței – totalitatea cheltuielilor efectuate pentru chirie, energie, apă și alte servicii comunale, precum și cheltuielile ce țin de amenajare și reparație a locuinței.

Cheltuieli pentru dotarea locuinței – totalitatea cheltuielilor efectuate pentru dotarea și înzestrarea locuinței cu diverse mărfuri de folosință îndelungată, articole de menaj, precum și plata serviciilor ce țin întreținerea acestora.

Cheltuieli pentru îngrijire medicală și sănătate – totalitatea cheltuielilor efectuate pentru procurarea medicamentelor, aparatelor medicale, obiectelor de sanitarie și igienă, plata serviciilor medicale și a tratamentului spitalizat.

Cheltuielile pentru transport – totalitatea cheltuielilor efectuate pentru procurarea mijloacelor de transport auto-moto, piese de schimb, servicii ce țin de deservirea și repararea acestora, precum și plata diverselor servicii de transport.

Cheltuieli pentru comunicații – totalitatea cheltuielilor efectuate pentru achitarea serviciilor poștale, de telecomunicație, precum și cheltuielile ce țin de deservirea aparatelor de telecomunicație.

Cheltuieli pentru agrement – totalitatea cheltuielilor efectuate pentru procurarea obiectelor de menire social-culturală, pentru odihnă și sport; a producției imprimate (manuale, material didactic, ziare, articole de birotică etc.); plata diferitor activități culturale și a serviciilor de turism etc.

Cheltuieli pentru învățământ – totalitatea cheltuielilor efectuate pentru obținerea unui nivel de învățământ, precum și plățile pentru diverse activități extrașcolare și servicii de mediere

Cheltuieli pentru hoteluri, restaurante, cafenele etc. – totalitatea cheltuielilor efectuate pentru cazare și alimentare în afara gospodăriei în diferite localuri specializate.

Alte cheltuieli – totalitatea cheltuielilor efectuate pentru procurarea articolelor de igienă și cosmetică, articolelor de galanterie; plățile efectuate pentru asigurarea vieții, imobilului, mijloacelor de transport etc.; banii de buzunar; mijloacele bănești oferite cadou unor persoane particulare etc.

Puterea de cumpărare a veniturilor bănești ale

consumption of food products, purchase of industrial goods and payment of utilities.

Food expenditure represents the total expenditure for the procurement of food products, as well as the equivalent value of the consumption of food products from the own resources of the population.

Expenditure for alcoholic beverages and tobacco products – total expenditure for the procurement of alcoholic beverages, tobacco and smoking accessories, as well as the equivalent value of the consumption of such products from the own resources of the population.

Clothing and footwear expenditure is the total expenditure for the procurement of clothing and footwear, as well as the costs of services related to their manufacture and repair.

Household maintenance expenditure is the total expenditure for rent, electricity, water and other utilities, as well as the costs of dwelling refurbishment and renovation.

Dwelling equipment expenditure is the total expenditure for the equipment of the dwelling with various durable goods, housekeeping articles, as well as the cost of services for their maintenance.

Medical care and health expenditure is the total expenditure for the procurement of pharmaceutical products, medical appliances and equipment, sanitary and hygiene objects, cost of out-patient services and hospital services.

Transport expenditure is the total expenditure for the procurement of vehicles, spare parts and accessories, cost of maintenance and repair services, as well as the cost of various transport services.

Communication expenditure is the total expenditure for postal and telecommunication services, as well as the costs incurred for the maintenance of telecommunication equipment.

Entertainment expenditure is the total expenditure for the procurement of objects with social and cultural destination, for recreational and sporting services; printed products (books, didactic material, newspapers, stationery etc.); cost of various cultural activities and tourism services etc.

Education expenditure is the total expenditure for the graduation of an educational institution, as well as the payments made for various extra-curriculum activities and tuition services.

Expenditure for hotels, restaurants, cafes etc. means the total expenditure for accommodation and meals provided by various specialized establishments other than the household.

Other expenditure is the total expenditure for the procurement of articles and products for personal hygiene and care, haberdashery; payments made for the insurance of life, real estate, means of transport etc.; pocket money; gratuities offered to some individuals etc

Purchasing power of cash income of the population

populației caracterizează capacitatea de procurare cantitativă a unor produse în baza veniturilor bănești realizate de către populație în perioada de referință.

Repartizarea membrilor gospodăriilor casnice după mărimea venitului disponibil realizat de un membru al gospodăriei casnice caracterizează gradul de diferențiere a bunăstării materiale a populației și reprezintă un indicator numeric (cota-parte) a populației grupate după anumite intervale ale mărimii venitului disponibil.

Repartizarea volumului venitului disponibil după diferite grupe de populație se exprimă prin cota-parte a volumului total al venitului disponibil, ce revine fiecărei grupe procentuale (a câte 20%) ale populației distribuite după mărimea medie a cheltuielilor de consum realizate în medie de un membru al gospodăriei casnice.

Coeficientul concentrării veniturilor (coeficientul Gini) stabilește gradul de deviere a repartizării efective ale veniturilor/cheltuielilor după grupe egale de populație de la linia repartiției uniforme a veniturilor/cheltuielilor. Mărimea statistică a indicelui variază de la 0 la 1, egalându-se cu 0 – egalitate totală a veniturilor/cheltuielilor la toate grupele de populație; la 1 – inegalitatea totală, când tot venitul/cheltuielile aparține unei persoane.

Raportul dintre veniturile populației mai mult și mai puțin asigurate este un indicator numeric ce arată de câte ori veniturile populației cel mai bine asigurate (quintila V) depășesc veniturile celei mai puțin asigurate (quintila I).

Consumul alimentar mediu anual pe locuitor în unități naturale reprezintă cantitatea de produse alimentare destinate efectiv consumului uman, indiferent de forma în care se consumă (brută sau prelucrată) și sursa de aprovizionare (magazine alimentare, piața, resurse proprii agricole etc.). Consumul mediu anual pe o persoană se calculează ca raportul dintre volumul produselor consumate și numărul efectiv al persoanelor ce au consumat produsul dat. Datele referitor la consumul alimentar al populației nu cuprind alimentația în afara gospodăriei (cantină, restaurant etc.).

Consumul alimentar exprimat în calorii și substanțe nutritive (proteine, lipide, glucide) se calculează în mediu pe locuitor/zi în baza datelor privind consumul produselor alimentare în unități naturale și a coeficienților de compoziție chimică a produselor alimentare.

Decilă – este una din cele nouă valori ce divizează seria de frecvențe în zece părți egale, astfel încât, primele 10% (decila I) reprezintă populația cu cele mai mici cheltuieli, iar ultimele 10% (decila X) cu cele mai mari cheltuieli.

Bunuri de folosință îndelungată se consideră toate bunurile aflate în posesia gospodăriei și care se află în stare de funcționare sau urmează a fi reparate în viitorul apropiat.

Camăra de locuit se consideră încăperea de locuit cu o suprafață de cel puțin 4 m.p. care primește direct sau indirect lumină naturală. Nu se consideră camere de locuit bucătăriile, coridoarele, camerele de baie, cămărilor și alte spații auxiliare.

characterizes the capacity to buy some quantities of product on the basis of cash incomes received by the population in the reference period.

Distribution of household members according to the size of the disposable income received by a household member characterizes different welfare degrees of the population and represents a numerical index (share) of the population classified according to some ranges of the disposable income.

Distribution of disposable income by different population groups is represented by the share of the total amount of the disposable income due to each percentage group (20%) of the population distributed by the mean value in ascending order of the consumption expenditure borne on average by a household member.

Income concentration coefficient (Gini coefficient) measures the extent to which the distribution of income/consumption expenditure among individuals or households deviates from a perfectly equal distribution. The statistical value of the index varies between 0 and 1, zero represents perfect equality of income/expenditure of all population groups and 1 perfect inequality, in case where the whole income/expenditure belongs to one person.

Ratio between the incomes of the most and least prosperous population is a numeric indicator specifying how much the incomes of the most prosperous population (quintile V) exceed the incomes of the least prosperous population (quintile I).

Average annually per capita food consumption represents the quantity of food products intended actually for human consumption, regardless of consumption form (raw or processed) and supply source (food stores, market, own agricultural stocks etc.) The average annually per capita food consumption is calculated as the proportion between the volume of products consumed and the real number of people who consumed the said product. Data on food consumption of the population do not include catering services provided by canteens, restaurants etc.

Food consumption expressed in calories and nutritive substances (proteins, lipids, glucides) is calculated on average per habitant/day based on food consumption data expressed in measurement units and coefficients of chemical composition of foodstuffs.

A decile is one of the nine variate values which divide the total frequency into ten parts, thus the first 10% (decile I) represents the population with the smallest expenditure and the last 10% (decile X) – the largest expenditure.

Durable goods are all goods acquired and owned by households that are in good functioning or will be repaired in the next future.

Living room is a space with a living floor of at least four square meters that is directly or indirectly lightened by natural light. Kitchens, lobbies, bathrooms, pantries and toilet rooms should not be considered as rooms.

Suprafață de locuit în medie pe o persoană reprezintă suprafața tuturor camerelor de locuit determinată pe baza dimensiunilor interioare ale încăperilor divizată la numărul de persoane ce locuiesc în locuințele respective.

Zone statistice :

Mun. Chișinău – orașul Chișinău și suburbiile care intră în componența municipiului.

Nord – raioanele Briceni, Edineț, Ocnîța, Dondușeni, Soroca, Drochia, Rîșcani, Glodeni, Fălești, Florești, Șoldănești și mun. Bălți.

Centru – raioanele Ungheni, Telenești, Rezina, Orhei, Călărași, Nisporeni, Strășeni, Criuleni, Dubăsari, Anenii-Noi, Ialoveni și Hîncești.

Sud – raioanele Leova, Cimișlia, Basarabeasca, Căușeni, Ștefan Vodă, Cantemir, Taraclia, Cahul, UTA Găgăuzia.

The average per person living floor area is the sum of the area of all habitable rooms of the dwelling measured to the inner surface of the rooms divided by the number of people living in these dwellings.

Regions :

Mun. Chisinau – city of Chisinau and suburbs which are part of the municipality.

North – rayons (districts): Briceni, Edinet, Ocnita, Donduseni, Soroca, Drochia, Riscani, Glodeni, Falesti, Floresti, Soldanesti and mun. Balti.

Center – rayons (districts): Ungheni, Telenesti, Rezina, Orhei, Calarasi, Nisporeni, Straseni, Criuleni, Dubasari, Anenii-Noi, Ialoveni and Hincesti.

South – rayons (districts): Leova, Cimișlia, Basarabeasca, Căușeni, Ștefan Vodă, Cantemir, Taraclia, Cahul, UTA Găgăuzia.

III. Caracteristica gospodăriilor ***Characteristics of the Households***

3.1 Mărimea medie a gospodăriei după principalele caracteristici

Average size of households by main characteristics

persoane					persons
	Mărimea medie <i>Average size</i>	Numărul mediu de bărbați <i>Average number of males</i>	Numărul mediu de femei <i>Average numbers of females</i>	Numărul mediu de copii <i>Average number of children</i>	
Total gospodării	2,5	0,9	1,1	0,6	All households
Mediul de reședință					Area of residence
urban	2,4	0,8	1,1	0,5	urban
rural	2,6	0,9	1,1	0,6	rural
Statutul socio-economic					Social-economic status
fermieri	3,2	1,2	1,2	0,8	farmers
angajați în sectorul agrar	3,0	1,2	1,1	0,8	employees in agricultural sector
angajați în sectorul non-agrar	2,8	1,0	1,2	0,7	employees in non-agricultural sector
întreprinzători	3,2	1,2	1,1	0,9	self-employers
pensionari	2,0	0,7	1,1	0,2	pensioners
alții	2,6	0,8	1,0	0,9	others
Mărimea gospodăriei					Size of households
1 persoană	1,0	0,3	0,7	0,0	1 person
2 persoane	2,0	0,9	1,0	0,1	2 persons
3 persoane	3,0	1,1	1,2	0,7	3 persons
4 persoane	4,0	1,3	1,4	1,4	4 persons
5 persoane și peste	5,4	1,5	1,7	2,2	5 persons and more
Tipul gospodăriei					Households type
o singură persoană	1,0	0,3	0,7	0,0	single person
cuplu familial fără copii	2,0	1,0	1,0	0,0	couple without children
cuplu familial cu copii	3,6	0,9	1,0	1,7	couple with children
părinte singur cu copii	2,4	0,1	0,9	1,4	single parent with children
alte gospodării cu copii	4,2	1,2	1,6	1,5	other households with children
alte gospodării fără copii	2,8	1,3	1,5	0,0	other households without children
Gospodării cu copii					Households with children
cu 1 copil	3,3	1,0	1,3	1,0	1 child
cu 2 copii	4,2	0,9	1,3	2,0	2 children
cu 3 copii și peste	5,5	1,0	1,2	3,3	3 children and more
fără copii	1,8	0,8	1,0	0,0	without children
Quintile					Quintiles
I	3,5	1,1	1,3	1,1	I
II	2,8	1,0	1,1	0,7	II
III	2,5	0,9	1,1	0,5	III
IV	2,3	0,8	1,1	0,4	IV
V	2,0	0,7	1,0	0,3	V

3.2 Mărimea medie a gospodăriilor pe zone

Average size of households by zones

	procente				percentage
	Mărimea medie Average size	Numărul mediu de bărbați Average number of males	Numărul mediu de femei Average numbers of females	Numărul mediu de copii Average number of children	
Total gospodării	2,5	0,9	1,1	0,6	All households
Zone					Zones
Nord	2,3	0,8	1,1	0,5	North
Centru	2,7	0,9	1,1	0,6	Centre
Sud	2,7	0,9	1,1	0,6	Suoth
Chișinău	2,4	0,8	1,1	0,5	Chisinau

3.3 Numărul mediu de copii în gospodărie pe medii și decile

Average number of children in household by area and deciles

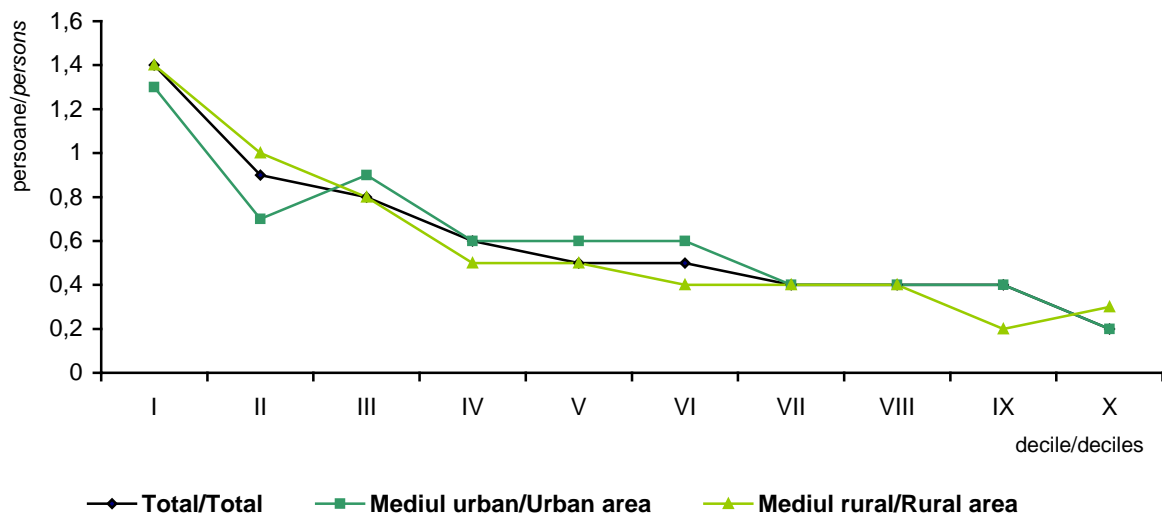

3.4 Repartizarea gospodăriilor după mărime și medii

Distribution of households by size and area

	procente			percentage
	Total	Urban	Rural	
	Total	Urban	Rural	
Total gospodării	100,0	100,0	100,0	All households
<i>din care formate din:</i>				<i>of which consisting of:</i>
1 persoană	26,8	28,0	25,9	1 person
2 persoane	31,6	32,1	31,3	2 persons
3 persoane	17,8	20,1	16,0	3 persons
4 persoane	15,0	15,1	15,0	4 persons
5 persoane și peste	8,7	4,7	11,9	5 persons and more

3.5 Repartizarea gospodăriilor după mărime și zone Distribution of households by size and zones

procente					percentage
	Nord <i>North</i>	Centru <i>Centre</i>	Sud <i>South</i>	Chișinău <i>Chisinau</i>	
Total gospodării	100,0	100,0	100,0	100,0	All households
<i>din care formate din:</i>					<i>of which consisting of:</i>
1 persoană	30,4	25,1	24,4	25,8	1 person
2 persoane	33,5	29,8	31,0	31,7	2 persons
3 persoane	16,7	16,6	16,5	21,7	3 persons
4 persoane	12,9	16,8	15,5	15,4	4 persons
5 persoane și peste	6,4	11,6	12,6	5,4	5 persons and more

3.6 Repartizarea gospodăriilor pe tipuri și medii Distribution of households by type and area

procente				percentage
	Total <i>Total</i>	Urban <i>Urban</i>	Rural <i>Rural</i>	
Total gospodării	100,0	100,0	100,0	All households
<i>din care formate din:</i>				<i>of which consisting of:</i>
o singură persoană	26,7	27,9	25,8	single person
cuplu familial fără copii	21,4	20,8	22,0	couple without children
cuplu familial cu copii	15,8	17,5	14,4	couple with children
părinte singur cu copii	2,1	2,8	1,5	single parent with children
alte gospodării cu copii	17,4	13,0	20,9	other households with children
alte gospodării fără copii	16,7	18,0	15,6	other households without children

3.7 Repartizarea gospodăriilor pe tipuri și zone Distribution of households by type and zones

procente					percentage
	Nord <i>North</i>	Centru <i>Centre</i>	Sud <i>South</i>	Chișinău <i>Chisinau</i>	
Total gospodării	100,0	100,0	100,0	100,0	All households
<i>din care formate din:</i>					<i>of which consisting of:</i>
o singură persoană	30,3	25,0	24,3	25,6	single person
cuplu familial fără copii	23,5	20,3	20,4	20,7	couple without children
cuplu familial cu copii	14,9	15,5	14,5	18,2	couple with children
părinte singur cu copii	2,1	1,6	1,4	3,1	single parent with children
alte gospodării cu copii	14,7	21,7	22,0	12,5	other households with children
alte gospodării fără copii	14,5	15,8	17,4	20,0	other households without children

3.8 Repartizarea gospodăriilor după statutul socio-economic și medii Distribution of households by social-economic status and area

procente				percentage
	Total <i>Total</i>	Urban <i>Urban</i>	Rural <i>Rural</i>	
Total gospodării	100,0	100,0	100,0	All households
<i>din care:</i>				<i>of which:</i>
fermieri	8,5	1,3	14,4	farmers
angajați în sectorul agrar	4,7	0,9	7,8	employees in agricultural sector
angajați în sectorul non-agrar	31,5	49,9	16,6	employees in non-agricultural sector
întreprinzători	0,3	0,5	0,1	self-employers
pensionari	37,3	30,8	42,4	pensioners
alții	17,6	16,5	18,6	others

3.9 Repartizarea gospodăriilor după statutul socio-economic și zone Distribution of households by social-economic status and zones

procente					percentage
	Nord <i>North</i>	Centru <i>Centre</i>	Sud <i>South</i>	Chișinău <i>Chisinau</i>	
Total gospodării	100,0	100,0	100,0	100,0	All households
<i>din care:</i>					<i>of which:</i>
fermieri	9,9	12,2	11,6	0,4	farmers
angajați în sectorul agrar	5,9	5,9	7,0	0,2	employees in agricultural sector
angajați în sectorul non-agrar	20,7	23,5	23,6	61,1	employees in non-agricultural sector
întreprinzători	0,3	0,1	0,4	0,3	self-employers
pensionari	45,4	37,3	39,0	25,0	pensioners
alții	17,8	20,9	18,4	13,1	others

3.10 Repartizarea gospodăriilor după numărul de copii în gospodărie și medii Distribution of households by number of children in household and area

procente				percentage
	Total <i>Total</i>	Urban <i>Urban</i>	Rural <i>Rural</i>	
Total gospodării	100,0	100,0	100,0	All households
<i>din care:</i>				<i>of which with:</i>
cu 1 copil	19,7	21,4	18,3	1 child
cu 2 copii	12,0	10,1	13,5	2 children
cu 3 copii și peste	3,6	1,9	5,0	3 children and more
fără copii	64,8	66,6	63,2	without children

3.11 Repartizarea gospodăriilor după numărul de copii în gospodărie și zone

Distribution of households by number of children in household and zones

procente					percentage
	Nord <i>North</i>	Centru <i>Centre</i>	Sud <i>South</i>	Chișinău <i>Chisinau</i>	
Total gospodării	100,0	100,0	100,0	100,0	All households
<i>din care:</i>					<i>of which:</i>
cu 1 copil	18,0	19,9	18,9	22,3	1 child
cu 2 copii	11,1	13,6	14,4	9,5	2 children
cu 3 copii și peste	2,7	5,4	4,6	2,0	3 children and more
fără copii	68,2	61,1	62,2	66,2	without children

3.12 Repartizarea gospodăriilor după statutul socio-economic și mărimea gospodăriei

Distribution of households by social-economic status and household size

procente						percentage	
	Total <i>Total</i>	Numărul de persoane în gospodărie: <i>Number of persons in household:</i>					
		1	2	3	4	5 +	
Total gospodării	100,0	26,8	31,6	17,8	15,0	8,7	All households
fermieri	100,0	8,1	31,8	19,2	23,3	17,6	<i>farmers</i>
angajați în sectorul agrar	100,0	14,6	27,4	20,6	20,8	16,6	<i>employees in agricultural sector</i>
angajați în sectorul non-agrar	100,0	16,3	29,0	26,2	20,5	8,1	<i>employees in non-agricultural sector</i>
întreprinzători	100,0	8,4	24,6	29,6	24,0	13,4	<i>self-employers</i>
pensionari	100,0	43,5	36,2	8,7	5,1	6,6	<i>pensioners</i>
alții	100,0	23,2	28,0	20,7	20,6	7,6	<i>others</i>

3.13 Repartizarea gospodăriilor după mărime și statutul socio-economic al gospodăriei

Distribution of households by size and social-economic status of household

procente						percentage	
	Total <i>Total</i>	Numărul de persoane în gospodărie: <i>Number of persons in household:</i>					
		1	2	3	4	5 +	
Total gospodării	100,0	100,0	100,0	100,0	100,0	100,0	All households
<i>din care:</i>							<i>of which:</i>
fermieri	8,5	2,6	8,6	9,2	13,2	17,4	<i>farmers</i>
angajați în sectorul agrar	4,7	2,6	4,1	5,5	6,5	9,0	<i>employees in agricultural sector</i>
angajați în sectorul non-agrar	31,5	19,1	28,9	46,3	43,0	29,3	<i>employees in non-agricultural sector</i>
întreprinzători	0,3	0,1	0,2	0,5	0,5	0,4	<i>self-employers</i>
pensionari	37,3	60,4	42,6	18,1	12,6	28,5	<i>pensioners</i>
alții	17,6	15,2	15,6	20,5	24,2	15,4	<i>others</i>

3.14 Repartizarea gospodăriilor după statutul socio-economic al gospodăriei și numărul de copii în gospodărie
Distribution of households by social-economic status of household and number of children in household

procente		percentage				
	Total <i>Total</i>	Numărul de copii în gospodărie: <i>Number of children in household:</i>				
		1	2	3+	fără copii <i>without children</i>	
Total gospodării	100,0	19,7	12,0	3,6	64,8	All households
fermieri	100,0	22,2	18,8	5,8	53,2	<i>farmers</i>
angajați în sectorul agrar	100,0	23,2	15,4	7,4	53,9	<i>employees in agricultural sector</i>
angajați în sectorul non-agrar	100,0	28,6	13,3	3,2	55,0	<i>employees in non-agricultural sector</i>
întreprinzători	100,0	30,0	22,8	4,3	42,9	<i>self-employers</i>
pensionari	100,0	8,4	4,9	1,6	85,1	<i>pensioners</i>
alții	100,0	25,2	20,2	6,5	48,1	<i>others</i>

3.15 Repartizarea gospodăriilor după numărul de copii și statutul socio-economic al gospodăriei
Distribution of households by number of children and social-economic status of household

procente		percentage				
	Total <i>Total</i>	Numărul de copii în gospodărie: <i>Number of children in household:</i>				
		1	2	3+	fără copii <i>without children</i>	
Total gospodării	100,0	100,0	100,0	100,0	100,0	All households
<i>din care:</i>						<i>of which:</i>
fermieri	8,5	9,7	13,4	13,7	7,0	<i>farmers</i>
angajați în sectorul agrar	4,7	5,6	6,1	9,7	3,9	<i>employees in agricultural sector</i>
angajați în sectorul non-agrar	31,5	45,8	35,1	27,7	26,8	<i>employees in non-agricultural sector</i>
întreprinzători	0,3	0,4	0,5	0,3	0,2	<i>self-employers</i>
pensionari	37,3	15,9	15,1	16,6	49,0	<i>pensioners</i>
alții	17,6	22,6	29,7	31,9	13,1	<i>others</i>

3.16 Repartizarea gospodăriilor pe decile și tipul gospodăriei Distribution of households by deciles and household type

procente								percentage
	Total <i>Total</i>	O singură persoană <i>Single person</i>	Cuplu familiar fără copii <i>Couple without children</i>	Cuplu familiar cu copii <i>Couple with children</i>	Părinte singur cu copii <i>Single parent with children</i>	Alte gospodării cu copii <i>Other households with children</i>	Alte gospodării fără copii <i>Other households without children</i>	
Total gospodării	100,0	26,7	21,4	15,8	2,1	17,4	16,7	All households
Decila 1	100,0	6,6	12,7	26,0	2,1	39,2	13,4	<i>Decile 1</i>
Decila 2	100,0	11,5	20,4	19,8	2,7	26,8	18,8	<i>Decile 2</i>
Decila 3	100,0	17,4	22,4	21,0	2,0	24,9	12,4	<i>Decile 3</i>
Decila 4	100,0	20,4	24,7	15,9	1,4	18,4	19,2	<i>Decile 4</i>
Decila 5	100,0	25,0	24,6	14,6	1,8	16,9	17,1	<i>Decile 5</i>
Decila 6	100,0	26,6	21,2	12,0	2,4	21,7	16,2	<i>Decile 6</i>
Decila 7	100,0	31,4	22,2	12,0	1,5	15,1	17,8	<i>Decile 7</i>
Decila 8	100,0	30,6	21,8	14,0	2,3	13,8	17,5	<i>Decile 8</i>
Decila 9	100,0	34,1	20,2	18,2	3,2	7,6	16,7	<i>Decile 9</i>
Decila 10	100,0	44,0	21,3	11,1	1,5	5,9	16,3	<i>Decile 10</i>

3.17 Repartizarea gospodăriilor după tipul gospodăriei și decile Distribution of households by household type and deciles

procente								percentage
	Total <i>Total</i>	O singură persoană <i>Single person</i>	Cuplu familiar fără copii <i>Couple without children</i>	Cuplu familiar cu copii <i>Couple with children</i>	Părinte singur cu copii <i>Single parent with children</i>	Alte gospodării cu copii <i>Other households with children</i>	Alte gospodării fără copii <i>Other households without children</i>	
Total gospodării	100,0	100,0	100,0	100,0	100,0	100,0	100,0	All households
<i>din care:</i>								<i>of which:</i>
Decila 1	6,5	1,6	3,9	10,8	6,8	14,7	5,2	<i>Decile 1</i>
Decila 2	7,9	3,4	7,6	10,0	10,3	12,2	9,0	<i>Decile 2</i>
Decila 3	8,5	5,5	8,9	11,4	8,1	12,2	6,3	<i>Decile 3</i>
Decila 4	9,6	7,3	11,1	9,7	6,5	10,2	11,1	<i>Decile 4</i>
Decila 5	10,0	9,4	11,5	9,3	8,6	9,8	10,3	<i>Decile 5</i>
Decila 6	10,1	10,1	10,1	7,7	11,7	12,7	9,8	<i>Decile 6</i>
Decila 7	11,1	13,0	11,5	8,5	8,0	9,7	11,9	<i>Decile 7</i>
Decila 8	11,1	12,7	11,3	9,9	12,1	8,8	11,7	<i>Decile 8</i>
Decila 9	11,6	14,8	10,9	13,4	18,1	5,1	11,6	<i>Decile 9</i>
Decila 10	13,4	22,1	13,3	9,4	9,8	4,6	13,1	<i>Decile 10</i>

3.18 Repartizarea gospodăriilor pe decile și statutul socio-economic al gospodăriei Distribution of households by deciles and social-economic status of household

procente								percentage
	Total <i>Total</i>	Fermieri <i>Farmers</i>	Angajați în sectorul agrar <i>Employees in agricultural sector</i>	Angajați în sectorul non-agrar <i>Employees in non- agricultural sector</i>	Întreprinzători Self- employers	Pensionari <i>Pensioners</i>	Alții <i>Others</i>	
Total gospodării	100,0	8,5	4,7	31,5	0,3	37,3	17,6	All households
Decila 1	100,0	20,6	13,6	15,0	-	33,7	17,2	<i>Decile 1</i>
Decila 2	100,0	16,6	8,5	15,2	0,1	43,0	16,6	<i>Decile 2</i>
Decila 3	100,0	15,9	7,0	18,1	-	42,5	16,6	<i>Decile 3</i>
Decila 4	100,0	11,2	7,1	21,0	-	46,9	13,9	<i>Decile 4</i>
Decila 5	100,0	7,5	3,8	25,4	0,3	48,7	14,3	<i>Decile 5</i>
Decila 6	100,0	7,7	4,1	26,4	0,5	44,4	16,8	<i>Decile 6</i>
Decila 7	100,0	6,3	3,0	30,0	0,4	47,2	13,2	<i>Decile 7</i>
Decila 8	100,0	5,3	2,9	39,1	0,1	33,1	19,5	<i>Decile 8</i>
Decila 9	100,0	3,7	1,8	44,6	0,5	29,7	19,8	<i>Decile 9</i>
Decila 10	100,0	1,5	1,7	57,7	0,6	13,2	25,2	<i>Decile 10</i>

3.19 Repartizarea gospodăriilor după statutul socio-economic al gospodăriei și decile Distribution of households by social-economic status of household and deciles

procente								percentage
	Total <i>Total</i>	Fermieri <i>Farmers</i>	Angajați în sectorul agrar <i>Employees in agricultural sector</i>	Angajați în sectorul non-agrar <i>Employees in non- agricultural sector</i>	Întreprinzători Self- employers	Pensionari <i>Pensioners</i>	Alții <i>Others</i>	
Total gospodării	100,0	100,0	100,0	100,0	100,0	100,0	100,0	All households
<i>din care:</i>								<i>of which:</i>
Decila 1	6,5	15,7	18,7	3,1	-	5,9	6,4	<i>Decile 1</i>
Decila 2	7,9	15,4	14,2	3,8	4,1	9,2	7,5	<i>Decile 2</i>
Decila 3	8,5	15,8	12,6	4,9	-	9,7	8,0	<i>Decile 3</i>
Decila 4	9,6	12,6	14,4	6,4	-	12,1	7,6	<i>Decile 4</i>
Decila 5	10,0	8,9	8,2	8,1	10,2	13,1	8,2	<i>Decile 5</i>
Decila 6	10,1	9,2	8,8	8,5	17,9	12,1	9,7	<i>Decile 6</i>
Decila 7	11,1	8,2	7,0	10,5	16,5	14,1	8,3	<i>Decile 7</i>
Decila 8	11,1	6,8	6,9	13,8	5,9	9,9	12,3	<i>Decile 8</i>
Decila 9	11,6	5,0	4,3	16,4	18,7	9,2	13,0	<i>Decile 9</i>
Decila 10	13,4	2,4	4,9	24,5	26,7	4,8	19,2	<i>Decile 10</i>

3.20 Repartizarea gospodăriilor după mărime și decile Distribution of households, by size and deciles

	procente						percentage
	Total Total	Numărul de persoane în gospodărie: Number of persons in household:					
		1	2	3	4	5 +	
Total gospodării	100,0	100,0	100,0	100,0	100,0	100,0	All households
<i>din care:</i>							<i>of which:</i>
Decila 1	6,5	1,6	3,7	5,7	11,3	25,5	Decile 1
Decila 2	7,9	3,4	7,2	8,6	11,4	17,4	Decile 2
Decila 3	8,5	5,5	7,7	9,1	11,3	15,0	Decile 3
Decila 4	9,6	7,3	10,8	9,3	11,4	9,7	Decile 4
Decila 5	10,0	9,4	10,6	10,4	11,1	7,6	Decile 5
Decila 6	10,1	10,1	10,2	11,0	9,6	9,4	Decile 6
Decila 7	11,1	13,0	12,0	10,7	10,1	4,7	Decile 7
Decila 8	11,1	12,7	12,0	10,2	11,1	4,9	Decile 8
Decila 9	11,6	14,8	11,9	13,5	7,5	3,6	Decile 9
Decila 10	13,4	22,3	13,9	11,5	5,1	2,2	Decile 10

3.21 Repartizarea gospodăriilor pe decile și mărimea gospodăriei Distribution of households by deciles and household size

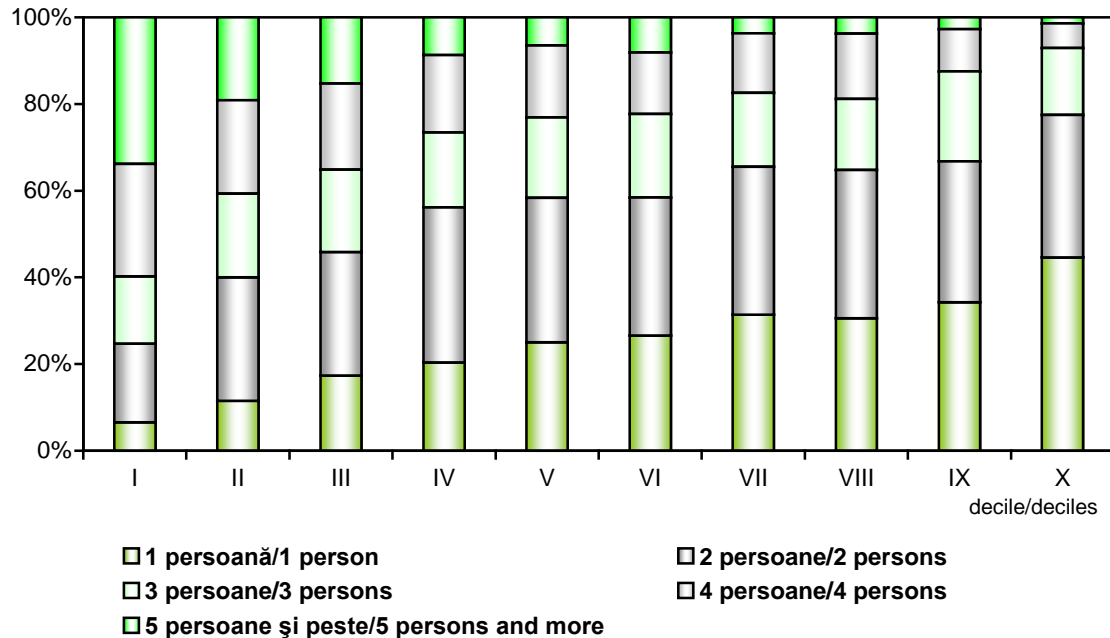

3.22 Repartizarea gospodăriilor după numărul de copii în gospodărie și decile

Distribution of households by number of children in household and deciles

	procente					
	Total <i>Total</i>	Numărul de copii în gospodărie: <i>Number of children in household:</i>				
		1	2	3+	fără copii <i>without children</i>	
Total gospodării	100,0	100,0	100,0	100,0	100,0	All households
<i>din care:</i>						<i>of which:</i>
Decila 1	6,5	7,1	15,0	33,5	3,3	Decile 1
Decila 2	7,9	7,9	12,7	23,2	6,2	Decile 2
Decila 3	8,5	8,8	15,8	12,7	6,9	Decile 3
Decila 4	9,6	9,4	11,1	6,9	9,5	Decile 4
Decila 5	10,0	9,2	10,5	7,3	10,4	Decile 5
Decila 6	10,1	12,6	7,8	6,6	10,0	Decile 6
Decila 7	11,1	9,9	9,2	3,4	12,2	Decile 7
Decila 8	11,1	11,8	7,7	2,7	12,0	Decile 8
Decila 9	11,6	12,9	6,2	2,6	12,7	Decile 9
Decila 10	13,4	10,3	3,9	1,0	16,8	Decile 10

3.23 Repartizarea gospodăriilor pe decile și numărul de copii în gospodărie

Distribution of households by deciles and number of children in household

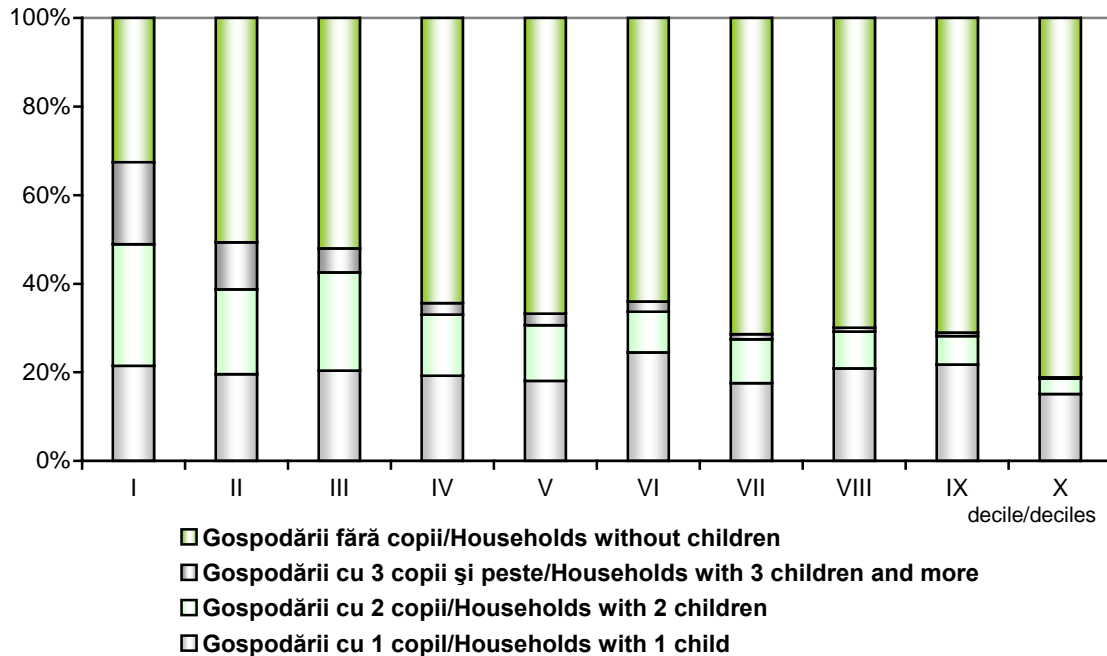

3.24 Principalele caracteristici ale membrilor gospodăriei pe medii

Main characteristics of household members by area

procente				percentage
	Total	Urban	Rural	
	<i>Total</i>	<i>Urban</i>	<i>Rural</i>	
Grupe de vîrstă, ani				Age group, years
0 - 15	18,9	17,2	20,2	0 - 15
16 - 18	4,8	4,0	5,3	16 - 18
19 - 29	15,2	18,8	12,6	19 - 29
30 - 39	11,6	12,6	10,8	30 - 39
40 - 49	11,6	11,2	11,9	40 - 49
50 - 59	16,7	16,2	17,0	50 - 59
60 și peste	21,2	20,0	22,2	60 and over
Total	100,0	100,0	100,0	Total
Nivel de instruire				Education level
Superior	12,1	21,2	5,3	Higher
Mediu de specialitate și secundar profesional	27,3	30,0	25,2	Secondary specialized and vocational
Mediu general	16,6	17,6	15,8	Secondary general
De bază (gimnazial)	20,4	12,0	26,6	Basic (gymnasium)
Primar	10,0	6,3	12,7	Primary
Fără studii primare	13,7	12,8	14,4	Without primary education
Total	100,0	100,0	100,0	Total

3.25 Principalele caracteristici ale membrilor gospodăriei pe zone

Main characteristics of household members by zones

procente					percentage
	Nord	Centru	Sud	Chișinău	
	<i>North</i>	<i>Centre</i>	<i>South</i>	<i>Chisinau</i>	
Grupe de vîrstă, ani					Age group, years
0 - 15	17,7	21,0	19,9	17,1	0 - 15
16 - 18	4,9	5,2	5,2	3,7	16 - 18
19 - 29	12,7	13,7	13,3	22,0	19 - 29
30 - 39	10,7	11,5	10,1	14,0	30 - 39
40 - 49	11,5	11,7	11,9	11,5	40 - 49
50 - 59	15,4	17,6	19,1	15,0	50 - 59
60 și peste	27,2	19,3	20,5	16,8	60 and over
Total	100,0	100,0	100,0	100,0	Total
Nivel de instruire					Education level
Superior	8,0	6,5	7,2	28,0	Higher
Mediu de specialitate și secundar profesional	30,1	25,1	27,7	25,9	Secondary specialized and vocational
Mediu general	15,3	16,8	14,7	19,5	Secondary general
De bază (gimnazial)	21,9	25,2	24,9	9,0	Basic (gymnasium)
Primar	12,4	10,7	11,7	4,5	Primary
Fără studii primare	12,3	15,6	13,8	13,1	Without primary education
Total	100,0	100,0	100,0	100,0	Total

3.26 Repartizarea membrilor gospodăriei după principala sursă de venit și medii Distribution of household members by main source of income by area

procente				percentage
	Total <i>Total</i>	Urban <i>Urban</i>	Rural <i>Rural</i>	
Total membri ai gospodăriei <i>inclusiv cu venituri din:</i>	100,0	100,0	100,0	All household members <i>of which with income from:</i>
Activitatea agricolă pe cont propriu	9,5	1,7	15,3	<i>Privately owned agricultural holding</i>
Lucrul remunerat în sectorul agricol	3,2	0,7	5,0	<i>Work in agricultural sector</i>
Activitatea de întreprinzător, meșteșugărit, activitatea liber - profesională	3,8	5,1	2,7	<i>Entrepreneurship, handicraft, free lance activity</i>
Lucrul remunerat în sectorul de stat neagricol	9,9	12,4	8,0	<i>Work in public non-agricultural sector</i>
Lucrul remunerat în sectorul privat neagricol	14,4	24,7	6,7	<i>Work in private non-agricultural sector</i>
Burse	0,9	0,9	0,9	<i>Scholarship</i>
Pensii	23,6	20,6	25,7	<i>Pensions</i>
Plăți sociale	3,3	2,4	3,9	<i>Social payments</i>
Întreținere	24,1	24,6	23,7	<i>Support</i>
Transferuri de peste hotare	6,5	5,1	7,6	<i>Remittances</i>
Altă sursă de venituri	1,0	1,7	0,4	<i>Other source of income</i>

3.27 Repartizarea membrilor gospodăriei după principala sursă de venit și zone Distribution of household members by main source of income by zones

procente					percentage
	Nord <i>North</i>	Centru <i>Centre</i>	Sud <i>South</i>	Chișinău <i>Chisinau</i>	
Total membri ai gospodăriei <i>inclusiv cu venituri din:</i>	100,0	100,0	100,0	100,0	All household members <i>of which with income from:</i>
Activitatea agricolă pe cont propriu	11,2	12,9	12,2	0,8	<i>Privately owned agricultural holding</i>
Lucrul remunerat în sectorul agricol	3,9	3,6	5,0	0,2	<i>Work in agricultural sector</i>
Activitatea de întreprinzător, meșteșugărit, activitatea liber - profesională	2,8	4,0	3,1	5,2	<i>Entrepreneurship, handicraft, free lance activity</i>
Lucrul remunerat în sectorul de stat neagricol	8,3	9,3	10,1	12,5	<i>Work in public non-agricultural sector</i>
Lucrul remunerat în sectorul privat neagricol	9,4	9,4	8,8	31,3	<i>Work in private non-agricultural sector</i>
Burse	1,1	0,9	0,7	0,9	<i>Scholarship</i>
Pensii	29,8	21,8	23,9	17,4	<i>Pensions</i>
Plăți sociale	3,3	4,0	3,5	2,3	<i>Social payments</i>
Întreținere	21,5	26,0	24,3	24,7	<i>Support</i>
Transferuri de peste hotare	7,6	7,4	8,0	2,8	<i>Remittances</i>
Altă sursă de venituri	1,1	0,5	0,5	1,9	<i>Other source of income</i>

3.28 Repartizarea membrilor gospodăriei după principala sursă de venit și grupe de vîrstă

Distribution of household members by main source of income and age group

procente

percentage

	0 - 15 ani 0 - 15 years	16 - 18 ani 16 - 18 years	19 - 29 ani 19 - 29 years	30 - 39 ani 30 - 39 years	40 - 49 ani 40 - 49 years	50 - 59 ani 50 - 59 years	60 ani și peste 60 years and over	
Total membri ai gospodăriei	100,0	100,0	100,0	100,0	100,0	100,0	100,0	All household members
<i>inclusiv cu venituri din:</i>								<i>of which with income from:</i>
Activitatea agricolă pe cont propriu	0,2	11,3	13,0	16,2	17,5	16,1	1,6	Privately owned agricultural holding
Lucrul remunerat în sectorul agricol	0,0	1,9	2,9	5,8	6,8	6,2	0,7	Work in agricultural sector
Activitatea de întreprinzător, meșteșugărit, activitatea liber - profesională	-	1,2	5,7	8,9	7,5	4,6	0,8	Entrepreneurship, handicraft, free lance activity
Lucrul remunerat în sectorul de stat neagricol	-	-	9,2	16,3	20,7	19,4	4,4	Work in public non-agricultural sector
Lucrul remunerat în sectorul privat neagricol	-	1,5	26,8	29,2	25,8	19,6	2,7	Work in private non-agricultural sector
Burse	0,0	8,3	3,6	0,0	-	-	-	Scholarship
Pensii	1,4	3,8	0,6	1,4	5,8	21,4	86,8	Pensions
Plăți sociale	2,1	3,3	10,5	6,6	1,4	0,8	0,4	Social payments
Întreținere	95,2	64,6	15,3	2,9	1,6	1,6	0,0	Support
Transferuri de peste hotare	0,0	2,6	9,8	12,0	12,2	9,5	2,3	Remittances
Altă sursă de venituri	1,0	1,7	2,7	0,7	0,7	0,7	0,1	Other source of income

3.29 Repartizarea membrilor gospodăriei după principala sursă de venit și sexe

Distribution of household members by main source of income and sex

procente

percentage

	Total Total	Bărbați Males	Femei Females	
Total membri ai gospodăriei	100,0	100,0	100,0	All household members
<i>inclusiv cu venituri din:</i>				<i>of which with income from:</i>
Activitatea agricolă pe cont propriu	9,5	11,2	8,1	Privately owned agricultural holding
Lucrul remunerat în sectorul agricol	3,2	4,8	1,8	Work in agricultural sector
Activitatea de întreprinzător, meșteșugărit, activitatea liber - profesională	3,8	6,1	1,8	Entrepreneurship, handicraft, free lance activity
Lucrul remunerat în sectorul de stat neagricol	9,9	7,1	12,2	Work in public non-agricultural sector
Lucrul remunerat în sectorul privat neagricol	14,4	16,2	12,8	Work in private non-agricultural sector
Burse	0,9	0,8	1,0	Scholarship
Pensii	23,6	17,9	28,3	Pensions
Plăți sociale	3,3	1,7	4,6	Social payments
Întreținere	24,1	26,7	21,8	Support
Transferuri de peste hotare	6,5	6,5	6,5	Remittances
Altă sursă de venituri	1,0	0,9	1,1	Other source of income

3.30 Repartizarea membrilor gospodăriei pe decile, grupe de vîrstă și sexe

Distribution of household members by deciles, age group and sex

procente		percentage										
	Total Total	decile/deciles:										
		I	II	III	IV	V	VI	VII	VIII	IX	X	
Total membri ai gospodăriei	100,0	100,0	100,0	100,0	100,0	100,0	100,0	100,0	100,0	100,0	100,0	All household members
Copii												Children
pînă la 1 an	1,1	1,3	1,0	1,6	0,8	1,0	0,7	0,7	1,3	0,5	1,9	up to 1 year
1 - 2 ani	2,5	3,6	3,7	3,2	2,4	2,6	1,6	1,6	2,4	2,4	1,3	1 - 2 years
3 - 5 ani	3,6	5,8	4,6	4,3	3,9	2,9	3,5	2,4	3,3	2,7	2,3	3 - 5 years
6 - 8 ani	3,3	6,3	4,9	3,9	3,0	2,8	2,5	2,6	2,3	2,8	1,5	6 - 8 years
9 - 12 ani	4,7	8,5	6,3	6,8	4,5	4,3	4,3	4,9	3,0	2,4	2,0	9 - 12 years
13 - 15 ani	3,8	6,8	5,9	4,6	3,5	4,2	3,9	2,8	2,9	2,5	1,0	13 - 15 years
16 - 17 ani	3,2	4,3	2,6	3,7	3,1	2,9	3,7	3,0	2,5	3,7	2,1	16 - 17 years
Bărbați												Men
18 - 24 ani	4,9	4,1	4,3	4,6	5,1	3,9	5,4	4,7	4,7	5,9	6,6	18 - 24 years
25 - 29 ani	2,9	2,8	2,3	2,2	2,6	3,6	2,4	2,4	3,2	3,6	4,2	25 - 29 years
30 - 34 ani	2,6	3,6	2,2	2,3	2,7	2,5	1,9	2,2	2,7	2,7	3,5	30 - 34 years
35 - 39 ani	2,7	3,5	3,7	3,7	2,5	2,8	2,1	1,8	2,0	2,6	2,0	35 - 39 years
40 - 45 ani	3,0	3,7	4,2	3,0	3,4	2,0	3,8	2,1	2,9	2,8	2,2	40 - 45 years
46 - 50 ani	3,1	2,7	3,2	3,0	2,8	2,0	4,0	2,9	3,8	3,7	3,3	46 - 50 years
51 - 55 ani	3,7	2,9	2,1	3,9	3,2	4,1	3,3	4,8	4,9	3,6	4,2	51 - 55 years
56 - 59 ani	2,9	1,2	2,4	2,3	2,8	3,2	3,2	2,9	4,7	3,6	3,0	56 - 59 years
60 ani și peste	8,2	5,2	7,7	8,3	11,3	10,5	7,8	10,5	6,9	7,4	6,2	60 years and over
Femei												Women
18 - 24 ani	5,5	3,9	4,6	3,5	3,9	5,3	5,4	4,3	5,7	6,4	11,9	18 - 24 years
25 - 29 ani	3,5	2,9	2,8	2,5	3,6	3,3	3,1	2,4	3,3	5,1	6,2	25 - 29 years
30 - 34 ani	3,1	4,8	3,6	3,9	2,7	2,8	2,4	2,8	2,6	2,5	3,5	30 - 34 years
35 - 39 ani	3,1	3,9	3,8	3,8	2,6	2,3	2,8	2,3	3,2	4,0	2,8	35 - 39 years
40 - 45 ani	3,4	2,6	3,0	2,4	2,8	2,8	5,7	3,5	4,1	4,3	3,1	40 - 45 years
46 - 50 ani	3,6	2,5	2,8	3,0	3,3	2,3	3,6	3,9	4,8	4,3	5,5	46 - 50 years
51 - 55 ani	4,5	2,6	2,6	4,0	3,9	5,2	4,8	4,9	6,0	5,6	5,6	51 - 55 years
56 - 59 ani	4,0	2,1	3,0	3,0	4,1	4,6	3,9	4,8	4,8	3,4	5,9	56 - 59 years
60 ani și peste	13,1	8,4	12,8	12,4	15,5	16,3	14,1	19,0	12,2	11,5	8,3	60 years and over

**3.31 Repartizarea membrilor gospodăriei pe decile, grupe de vîrstă și sexe, în
mediul urban**
Distribution of household members by deciles, age group and sex, in urban area

procente		percentage										
	Total Total	decile/deciles:										
		I	II	III	IV	V	VI	VII	VIII	IX	X	
Total membri ai gospodăriei	100,0	100,0	100,0	100,0	100,0	100,0	100,0	100,0	100,0	100,0	100,0	All household members
Copii												Children
pîna la 1 an	1,2	0,3	0,9	2,5	1,0	0,7	0,8	0,8	1,7	0,5	2,3	up to 1 year
1 - 2 ani	2,4	4,5	3,3	4,1	2,4	2,7	1,4	1,5	2,6	3,3	1,1	1 - 2 years
3 - 5 ani	3,8	5,9	4,3	5,3	4,8	3,3	4,7	2,6	4,1	3,7	2,4	3 - 5 years
6 - 8 ani	2,8	8,1	3,6	3,2	2,2	2,3	3,2	2,3	2,7	3,4	1,2	6 - 8 years
9 - 12 ani	3,9	5,5	4,8	8,6	4,9	6,2	4,8	5,3	2,1	2,1	1,7	9 - 12 years
13 - 15 ani	3,2	8,2	6,4	3,1	3,1	4,3	4,5	2,5	2,2	2,9	1,2	13 - 15 years
16 - 17 ani	2,8	3,2	1,8	3,4	2,6	2,8	3,6	3,1	2,1	3,5	1,8	16 - 17 years
Bărbați												Men
18 - 24 ani	5,2	5,2	4,1	4,8	4,7	3,5	4,0	4,5	4,1	6,4	7,7	18 - 24 years
25 - 29 ani	3,6	2,8	2,7	2,7	3,9	3,8	2,5	2,8	2,9	4,5	5,0	25 - 29 years
30 - 34 ani	3,3	5,4	3,2	3,4	2,4	4,1	1,6	2,6	3,3	3,4	4,0	30 - 34 years
35 - 39 ani	2,8	2,2	5,0	4,8	2,2	2,7	2,6	1,8	2,3	3,3	2,4	35 - 39 years
40 - 45 ani	2,5	2,4	2,3	3,2	4,0	1,6	4,1	1,8	2,4	2,5	1,7	40 - 45 years
46 - 50 ani	3,0	1,9	3,1	3,3	2,8	0,9	3,7	3,1	3,3	3,7	3,1	46 - 50 years
51 - 55 ani	3,3	4,3	1,3	3,6	2,8	2,9	2,3	4,4	5,0	2,4	3,0	51 - 55 years
56 - 59 ani	2,7	1,0	2,0	0,7	2,9	3,4	2,5	2,5	4,9	2,1	2,4	56 - 59 years
60 ani și peste	7,4	5,1	10,2	7,3	11,4	8,4	6,6	9,2	6,7	6,3	6,0	60 years and over
Femei												Women
18 - 24 ani	6,2	1,7	3,7	2,3	3,8	4,0	5,3	5,1	5,9	6,9	12,2	18 - 24 years
25 - 29 ani	5,0	4,3	3,3	3,6	4,2	5,0	3,7	3,2	4,3	6,8	7,5	25 - 29 years
30 - 34 ani	3,4	6,1	2,1	5,4	2,8	3,3	2,8	2,7	3,4	2,9	3,9	30 - 34 years
35 - 39 ani	3,2	2,7	4,0	4,0	2,7	2,0	3,3	2,0	3,2	4,5	3,1	35 - 39 years
40 - 45 ani	3,5	0,8	3,4	1,7	3,3	2,8	6,0	3,7	3,9	4,3	2,7	40 - 45 years
46 - 50 ani	3,7	3,7	2,0	5,1	2,8	1,6	2,8	3,6	3,8	4,5	5,0	46 - 50 years
51 - 55 ani	4,9	2,5	3,5	2,5	4,6	6,3	5,3	4,6	7,2	4,2	4,8	51 - 55 years
56 - 59 ani	3,9	2,9	2,7	1,5	3,3	3,5	3,7	4,7	4,9	2,5	5,7	56 - 59 years
60 ani și peste	12,6	9,5	16,4	9,9	14,6	18,1	14,0	19,4	11,0	9,5	8,2	60 years and over

**3.32 Repartizarea membrilor gospodăriei pe decile, grupe de vîrstă și sexe, în
mediul rural**
Distribution of household members by deciles, age group and sex, in rural area

	procente											percentage	
	Total Total	decile/deciles:											
		I	II	III	IV	V	VI	VII	VIII	IX	X		
Total membri ai gospodăriei	100,0	100,0	100,0	100,0	100,0	100,0	100,0	100,0	100,0	100,0	100,0	100,0	All household members
Copii													Children
pînă la 1 an	1,0	1,5	1,0	1,3	0,8	1,2	0,7	0,6	0,8	0,7	0,7	0,7	up to 1 year
1 - 2 ani	2,5	3,4	3,8	2,9	2,4	2,5	1,8	1,6	2,0	0,5	1,7	1,7	1 - 2 years
3 - 5 ani	3,4	5,8	4,7	3,9	3,5	2,6	2,6	2,2	2,1	0,9	2,0	2,0	3 - 5 years
6 - 8 ani	3,6	6,0	5,3	4,1	3,4	3,2	1,9	2,9	1,8	1,5	2,6	2,6	6 - 8 years
9 - 12 ani	5,3	9,1	6,7	6,2	4,3	3,2	3,9	4,4	4,2	3,1	2,8	2,8	9 - 12 years
13 - 15 ani	4,3	6,5	5,7	5,1	3,6	4,2	3,4	3,0	3,8	1,7	0,5	0,5	13 - 15 years
16 - 17 ani	3,5	4,6	2,7	3,8	3,3	3,0	3,7	3,0	3,0	4,0	3,3	3,3	16 - 17 years
Bărbați													Men
18 - 24 ani	4,7	3,9	4,4	4,5	5,3	4,1	6,4	4,8	5,6	4,9	3,4	3,4	18 - 24 years
25 - 29 ani	2,4	2,8	2,1	2,0	2,1	3,4	2,3	1,9	3,5	1,7	1,9	1,9	25 - 29 years
30 - 34 ani	2,1	3,2	2,0	1,9	2,7	1,5	2,2	1,8	1,9	1,1	2,1	2,1	30 - 34 years
35 - 39 ani	2,6	3,7	3,4	3,3	2,6	2,9	1,8	1,8	1,6	1,3	0,6	0,6	35 - 39 years
40 - 45 ani	3,4	3,9	4,6	3,0	3,1	2,2	3,5	2,4	3,5	3,4	3,6	3,6	40 - 45 years
46 - 50 ani	3,2	2,9	3,2	2,9	2,8	2,6	4,3	2,7	4,6	3,7	3,9	3,9	46 - 50 years
51 - 55 ani	4,0	2,6	2,3	4,0	3,4	4,8	4,1	5,2	4,8	6,0	7,8	7,8	51 - 55 years
56 - 59 ani	3,1	1,3	2,5	2,9	2,8	3,1	3,7	3,2	4,5	6,5	4,9	4,9	56 - 59 years
60 ani și peste	8,8	5,2	7,1	8,7	11,3	11,8	8,8	11,8	7,1	9,7	7,1	7,1	60 years and over
Femei													Women
18 - 24 ani	5,0	4,4	4,8	4,0	4,0	6,1	5,5	3,4	5,4	5,4	10,8	10,8	18 - 24 years
25 - 29 ani	2,4	2,6	2,7	2,1	3,4	2,2	2,6	1,6	1,9	1,7	2,3	2,3	25 - 29 years
30 - 34 ani	3,0	4,5	4,0	3,4	2,7	2,4	2,0	2,9	1,4	1,6	2,1	2,1	30 - 34 years
35 - 39 ani	3,1	4,2	3,7	3,7	2,6	2,5	2,3	2,5	3,1	3,0	1,8	1,8	35 - 39 years
40 - 45 ani	3,4	3,0	2,9	2,7	2,7	2,9	5,4	3,4	4,4	4,1	4,4	4,4	40 - 45 years
46 - 50 ani	3,5	2,3	3,0	2,3	3,4	2,7	4,2	4,1	6,3	3,9	6,8	6,8	46 - 50 years
51 - 55 ani	4,2	2,6	2,3	4,5	3,6	4,5	4,4	5,2	4,4	8,6	7,9	7,9	51 - 55 years
56 - 59 ani	4,0	1,9	3,1	3,5	4,5	5,2	4,1	4,9	4,5	5,4	6,5	6,5	56 - 59 years
60 ani și peste	13,4	8,1	11,9	13,3	15,9	15,2	14,3	18,6	13,8	15,5	8,7	8,7	60 years and over

IV. Veniturile gospodăriilor ***Household Income***

4.1 Structura veniturilor disponibile pe medii Disposable income by area

	Total <i>Total</i>	Urban <i>Urban</i>	Rural <i>Rural</i>	
Venituri disponibile (medii lunare pe o persoană, lei)	1508,8	1869,0	1242,8	Disposable income (average monthly per capita, lei)
inclusiv în % pe surse:				of which in % by sources:
Activitatea salariată	42,7	55,4	28,6	Employment
Activitatea individuală agricolă	9,6	1,3	18,8	Self-employment in agriculture
Activitatea individuală non-agricolă	7,2	8,4	5,8	Self-employment in non-agricultural sector
Venit din proprietate	0,2	0,3	0,1	Property income
Prestații sociale	19,2	16,2	22,5	Social payments
pensii	15,9	13,8	18,2	pensions
indemnizații pentru copii	0,7	0,7	0,7	child allowances
compensații	0,4	0,3	0,5	compensations
ajutor social	0,8	0,2	1,4	social allowances
Alte venituri	21,2	18,4	24,2	Other incomes
din care transferuri de peste hotare	16,0	11,7	20,8	of which remittances
Ponderea veniturilor în natură în venituri disponibile, %	11,3	3,9	19,4	Share of in-kind income in disposable income, %

4.2 Repartizarea venitului disponibil după tipul venitului și medii Distribution of disposable income by type of income and area

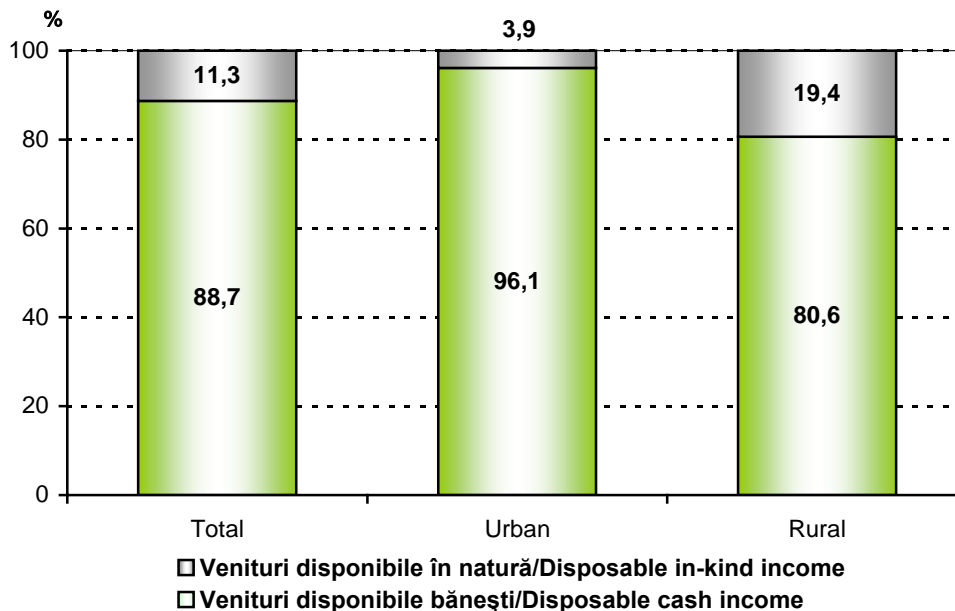

4.3 Structura veniturilor disponibile pe zone Structure of disposable income per zones

	Nord North	Centru Centre	Sud South	Chişinău Chisinau	
Venituri disponibile (medii lunare pe o persoană, lei) inclusiv în % pe surse:	1412,6	1317,2	1247,2	2083,1	Disposable income (average monthly per capita, lei) of which in % by sources:
Activitatea salariată	31,9	32,8	33,4	64,2	Employment
Activitatea individuală agricolă	14,1	14,7	12,2	0,4	Self-employment in agriculture
Activitatea individuală non-agricolă	4,5	9,4	7,2	7,7	Self-employment in non-agricultural sector
Venit din proprietate	0,0	0,0	0,3	0,4	Property income
Prestații sociale	23,3	20,0	22,0	13,7	Social payments
pensii	19,7	15,7	17,8	11,7	pensions
indemnizații pentru copii	0,6	0,7	0,8	0,7	child allowances
compensații	0,5	0,4	0,5	0,2	compensations
ajutor social	1,0	1,3	0,9	0,0	social allowances
Alte venituri	26,2	22,9	24,9	13,6	Other incomes
din care transferuri de peste hotare	20,7	19,9	21,2	6,3	of which remittances
Ponderea veniturilor în natură în venituri disponibile, %	14,2	15,5	15,8	3,2	Share of in-kind income in disposable income, %

4.4 Evoluția trimestrială a veniturilor disponibile în termeni reali pe medii (ianuarie=100%) Quarterly evolution of disposable income in real value by area (january=100%)

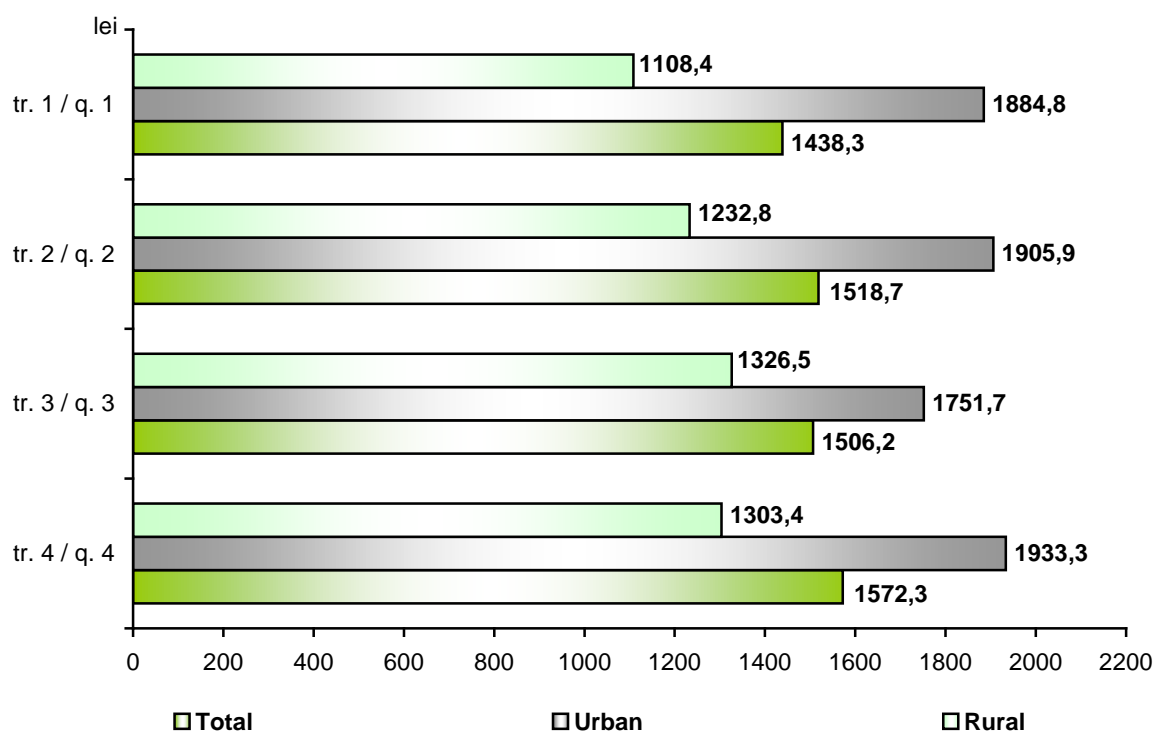

4.5 Structura veniturilor disponibile pe trimestre și medii

Structure of disposable income per quarters and area

	I	II	III	IV	
Total populație/Total population					
Venituri disponibile (medii lunare pe o persoană, lei)	1438,3	1518,7	1506,2	1572,3	Disposable income (average monthly per capita, lei)
inclusiv în % pe surse:					of which in % by sources:
Activitatea salariată	43,9	43,8	41,5	41,7	Employment
Activitatea individuală agricolă	10,1	9,8	9,1	9,3	Self-employment in agriculture
Activitatea individuală non-agricolă	5,9	6,2	8,4	8,0	Self-employment in non-agricultural sector
Venit din proprietate	0,1	0,6	0,0	0,1	Property income
Prestații sociale	18,4	19,0	20,6	18,8	Social payments
pensii	15,3	15,6	17,0	15,5	pensions
indemnizații pentru copii	0,7	0,6	0,9	0,6	child allowances
compensații	0,6	0,5	0,4	0,1	compensations
ajutor social	0,6	0,8	0,8	0,9	social allowances
Alte venituri	21,6	20,6	20,3	22,1	Other incomes
din care transferuri de peste hotare	15,5	15,6	15,7	17,1	of which remittances
Pondere veniturilor în natură în venituri disponibile, %	12,5	10,9	10,9	10,7	Share of in-kind income in disposable income, %
Mediul urban/Urban area					
Venituri disponibile (medii lunare pe o persoană, lei)	1884,8	1905,9	1751,7	1933,3	Disposable income (average monthly per capita, lei)
inclusiv în % pe surse:					of which in % by sources:
Activitatea salariată	56,8	57,0	53,1	54,5	Employment
Activitatea individuală agricolă	1,1	1,2	1,6	1,4	Self-employment in agriculture
Activitatea individuală non-agricolă	7,7	6,3	9,7	9,8	Self-employment in non-agricultural sector
Venit din proprietate	0,1	0,9	0,0	0,2	Property income
Prestații sociale	14,7	15,7	19,3	15,5	Social payments
pensii	12,8	13,3	15,6	13,6	pensions
indemnizații pentru copii	0,5	0,7	1,1	0,5	child allowances
compensații	0,4	0,3	0,3	0,2	compensations
ajutor social	0,2	0,1	0,2	0,2	social allowances
Alte venituri	19,7	18,8	16,4	18,7	Other incomes
din care transferuri de peste hotare	12,3	12,4	10,1	11,7	of which remittances
Pondere veniturilor în natură în venituri disponibile, %	3,9	3,8	4,0	4,1	Share of in-kind income in disposable income, %
Mediul rural/Rural area					
Venituri disponibile (medii lunare pe o persoană, lei)	1108,4	1232,8	1326,5	1303,4	Disposable income (average monthly per capita, lei)
inclusiv în % pe surse:					of which in % by sources:
Activitatea salariată	27,8	28,7	30,2	27,5	Employment
Activitatea individuală agricolă	21,4	19,7	16,4	18,0	Self-employment in agriculture
Activitatea individuală non-agricolă	3,6	6,0	7,3	6,0	Self-employment in non-agricultural sector
Venit din proprietate	0,1	0,2	0,0	0,1	Property income
Prestații sociale	23,0	22,8	21,9	22,4	Social payments
pensii	18,6	18,2	18,4	17,7	pensions
indemnizații pentru copii	0,9	0,5	0,6	0,8	child allowances
compensații	0,7	0,6	0,4	0,1	compensations
ajutor social	1,1	1,6	1,3	1,7	social allowances
Alte venituri	24,0	22,7	24,2	26,0	Other incomes
din care transferuri de peste hotare	19,6	19,2	21,1	22,9	of which remittances
Pondere veniturilor în natură în venituri disponibile, %	23,4	19,1	17,6	18,1	Share of in-kind income in disposable income, %

4.6 Structura veniturilor disponibile după statutul socio-economic al gospodăriei
Structure of disposable income by social-economic status of household

	Fermieri <i>Farmers</i>	Angajați în sectorul agrar <i>Employees in agricultural sector</i>	Angajați în sectorul non-agrar <i>Employees in non- agricultural sector</i>	Întreprin- zători <i>Self- employers</i>	Pensionari <i>Pensioners</i>	Alții <i>Others</i>	
Venituri disponibile (medii lunare pe o persoană, lei)	837,9	1146,9	1910,3	2250,9	1239,2	1672,3	Disposable income (average monthly per capita, lei)
inclusiv în % pe surse:							of which in % by sources:
Activitatea salariată	28,4	57,5	74,8	12,4	13,9	9,2	Employment
Activitatea individuală agricolă	37,0	20,2	3,5	2,4	13,8	7,7	Self-employment in agriculture
Activitatea individuală non-agricolă	4,9	3,9	3,7	70,8	2,6	19,7	Self-employment in non-agricultural sector
Venit din proprietate	0,1	0,0	0,3	0,0	0,2	0,1	Property income
Prestații sociale	13,8	9,9	6,7	3,5	55,5	7,3	Social payments
pensii	7,2	4,3	4,8	3,1	51,3	3,4	pensions
indemnizații pentru copii	1,2	0,6	0,8	0,2	0,4	0,8	child allowances
compensații	0,5	0,1	0,1	0,2	1,0	0,2	compensations
ajutor social	3,0	3,2	0,2	0,0	0,7	1,0	social allowances
Alte venituri	15,8	8,5	11,0	10,9	14,0	56,1	Other incomes
din care							of which
transferuri de peste hotare	11,0	6,0	6,2	6,3	8,4	49,9	remittances
Ponderea veniturilor în natură în venituri disponibile, %	31,5	22,3	5,8	4,0	15,5	10,0	Share of in-kind income in disposable income, %

4.7 Structura veniturilor disponibile după tipul gospodăriei Structure of disposable income by household type

	O singură persoană în vîrstă de 65 ani și peste <i>Single person aged 65 years and over</i>	O singură persoană în vîrstă de pînă la 65 ani <i>Single person aged up to 65 years</i>	Părinte singur cu copii pînă la 18 ani <i>Single parent with children up to 18 ears</i>	Cuplu familial cu cel puțin 1 persoană >65 ani și fără copii <i>Couple with at least one person >65 years and without children</i>	Cuplu familial pînă la 65 ani și fără copii <i>Couple up to 65 years and without children</i>	Cuplu familial cu copii pînă la 18 ani <i>Couple with children up to 18 years</i>	Alte gospodării <i>Other households</i>	
Venituri disponibile (medii lunare pe o persoană, lei) inclusiv în % pe surse:	1359,6	2396,9	1328,3	1393,6	1922,6	1400,2	1384,3	Disposable income (average monthly per capita, lei) of which in % by sources:
Activitatea salariată	1,3	37,6	44,2	5,4	50,5	51,9	45,0	<i>Employment</i>
Activitatea individuală agricolă	9,6	5,5	5,5	13,0	10,0	8,4	10,6	<i>Self-employment in agriculture</i>
Activitatea individuală non-agricolă	0,5	5,5	2,9	0,8	9,9	8,8	7,4	<i>Self-employment in non-agricultural sector</i>
Venit din proprietate	0,0	0,1	0,0	0,4	0,1	0,5	0,1	<i>Property income</i>
Prestații sociale	72,3	17,7	11,0	71,4	19,4	5,3	15,2	<i>Social payments</i>
pensii	69,4	15,9	3,7	70,1	17,5	1,0	11,5	<i>pensions</i>
indemnizații pentru copii	0,0	0,0	0,8	0,0	0,0	1,7	0,7	<i>child allowances</i>
compensații	0,9	0,3	0,3	0,7	0,5	0,1	0,4	<i>compensations</i>
ajutor social	0,4	0,2	3,1	0,0	0,4	1,4	0,8	<i>social allowances</i>
Alte venituri	16,2	33,5	36,3	8,9	9,9	25,1	21,7	<i>Other incomes</i>
din care transferuri de peste hotare	7,3	22,8	18,0	2,6	6,3	19,8	18,2	<i>of which remittances</i>
Ponderea veniturilor în natură în venituri disponibile, %	16,5	8,4	10,0	14,5	10,3	10,4	11,8	Share of in-kind income in disposable income, %

4.8 Structura veniturilor disponibile după tipul gospodăriei
Structure of disposable income by household type

	O singură persoană <i>Single person</i>	Cuplu familiar fără copii <i>Couple without children</i>	Cuplu familiar cu copii <i>Couple with children</i>	Părinte singur cu copii <i>Single parent with children</i>	Alte gospodării cu copii <i>Other house- holds with children</i>	Alte gospodării fără copii <i>Other households without children</i>	
Venituri disponibile (medii lunare pe o persoană, lei)	1945,9	1751,6	1400,2	1328,3	1201,5	1669,3	Disposable income (average monthly per capita, lei)
inclusiv în % pe surse:							of which in % by sources:
Activitatea salariată	26,5	38,9	51,9	44,2	39,0	51,9	Employment
Activitatea individuală agricolă	6,7	10,8	8,4	5,5	12,6	8,4	Self-employment in agriculture
Activitatea individuală non-agricolă	4,0	7,6	8,8	2,9	7,5	7,2	Self-employment in non-agricultural sector
Venit din proprietate	0,1	0,2	0,5	0,0	0,0	0,1	Property income
Prestații sociale	34,3	32,8	5,3	11,0	15,2	15,2	Social payments
pensii	32,2	31,0	1,0	3,7	10,3	12,8	pensions
indemnizații pentru copii	0,0	0,0	1,7	0,8	1,4	0,0	child allowances
compensații	0,5	0,5	0,1	0,3	0,4	0,4	compensations
ajutor social	0,3	0,3	1,4	3,1	1,2	0,3	social allowances
Alte venituri	28,4	9,7	25,1	36,3	25,7	17,1	Other incomes
din care							of which
transferuri de peste hotare	18,3	5,4	19,8	18,0	22,7	13,0	remittances
Pondere veniturilor în natură în venituri disponibile, %	10,9	11,3	10,4	10,0	13,9	9,4	Share of in-kind income in disposable income, %

4.9 Structura veniturilor disponibile după tipul gospodăriei și medii

Structure of disposable income by household type and area

	O singură persoană <i>Single person</i>	Cuplu familiar fără copii <i>Couple without children</i>	Cuplu familiar cu copii <i>Couple with children</i>	Părinte singur cu copii <i>Single parent with children</i>	Alte gospodării cu copii <i>Other house- holds with children</i>	Alte gospodării fără copii <i>Other households without children</i>	
Mediul urban/Urban area							
Venituri disponibile (medii lunare pe o persoană, lei)	2379,9	2202,1	1715,5	1588,0	1455,5	1954,2	Disposable income (average monthly per capita, lei)
inclusiv în % pe surse:							of which in % by sources:
Activitatea salariată	35,1	48,8	67,7	54,2	50,3	66,1	Employment
Activitatea individuală agricolă	1,1	1,9	0,5	0,4	2,4	1,0	Self-employment in agriculture
Activitatea individuală non-agricolă	6,1	10,7	8,7	1,0	9,6	7,2	Self-employment in non-agricultural sector
Venit din proprietate	0,2	0,1	0,8	0,0	0,1	0,2	Property income
Prestații sociale	27,8	27,5	3,9	7,4	14,9	12,7	Social payments
pensii	26,2	26,0	1,0	3,5	10,3	11,2	pensions
indemnizații pentru copii	0,0	0,0	2,0	0,6	1,3	0,0	child allowances
compensații	0,4	0,4	0,0	0,1	0,4	0,4	compensations
ajutor social	0,0	0,1	0,2	0,6	0,6	0,0	social allowances
Alte venituri	29,7	11,0	18,3	36,9	22,8	12,8	Other incomes
din care transferuri de peste hotare	17,8	6,2	11,6	14,9	18,7	6,8	of which remittances
Pondere veniturilor în natură în venituri disponibile, %	4,4	3,4	4,3	5,3	4,5	3,1	Share of in-kind income in disposable income, %
Mediul rural/Rural area							
Venituri disponibile (medii lunare pe o persoană, lei)	1565,6	1406,2	1108,0	1011,2	1084,5	1402,4	Disposable income (average monthly per capita, lei)
inclusiv în % pe surse:							of which in % by sources:
Activitatea salariată	14,9	27,0	29,2	24,9	32,0	33,5	Employment
Activitatea individuală agricolă	14,3	21,5	19,7	15,4	18,9	18,1	Self-employment in agriculture
Activitatea individuală non-agricolă	1,1	3,9	8,9	6,6	6,2	7,3	Self-employment in non-agricultural sector
Venit din proprietate	0,0	0,3	0,2	0,0	0,0	0,0	Property income
Prestații sociale	42,9	39,2	7,2	18,0	15,5	18,5	Social payments
pensii	40,2	37,1	1,0	4,0	10,2	14,9	pensions
indemnizații pentru copii	0,0	0,0	1,4	1,1	1,4	0,0	child allowances
compensații	0,6	0,7	0,2	0,5	0,3	0,5	compensations
ajutor social	0,6	0,5	3,0	7,7	1,6	0,6	social allowances
Alte venituri	26,8	8,1	34,9	35,1	27,4	22,7	Other incomes
din care transferuri de peste hotare	19,0	4,3	31,4	23,9	25,2	21,0	of which remittances
Pondere veniturilor în natură în venituri disponibile, %	19,4	20,8	19,0	19,0	19,7	17,7	Share of in-kind income in disposable income, %

4.10 Structura veniturilor disponibile după numărul de copii în gospodărie
Structure of disposable income by number of children in household

	Numărul de copii în gospodărie: Number of children in household:				
	1	2	3+	fără copii without children	
Venituri disponibile (medii lunare pe o persoană, lei)	1486,6	1198,2	882,0	1762,4	Disposable income (average monthly per capita, lei)
inclusiv în % pe surse:					of which in % by sources:
Activitatea salariată	51,3	39,6	28,9	40,7	Employment
Activitatea individuală agricolă	8,2	11,8	17,9	8,9	Self-employment in agriculture
Activitatea individuală non-agricolă	6,3	9,4	11,7	6,5	Self-employment in non-agricultural sector
Venit din proprietate	0,1	0,6	0,0	0,1	Property income
Prestații sociale	9,6	10,0	17,4	26,5	Social payments
pensii	6,1	5,5	5,0	24,4	pensions
indemnizații pentru copii	1,2	1,7	2,3	0,0	child allowances
compensații	0,2	0,2	0,4	0,5	compensations
ajutor social	0,4	1,3	6,8	0,3	social allowances
Alte venituri	24,6	28,4	24,1	17,2	Other incomes
din care transferuri de peste hotare	19,9	24,0	19,7	11,5	of which remittances
Pondere veniturilor în natură în venituri disponibile, %	10,2	13,1	19,7	10,5	Share of in-kind income in disposable income, %

4.11 Structura veniturilor disponibile după numărul de copii în gospodărie și medii

Structure of disposable income by number of children in household and area

	Numărul de copii în gospodărie: Number of children in household:				
	1	2	3+	fără copii without children	
Mediul urban/Urban area					
Venituri disponibile (medii lunare pe o persoană, lei)	1772,3	1455,1	966,5	2138,9	Disposable income (average monthly per capita, lei)
inclusiv în % pe surse:					of which in % by sources:
Activitatea salariată	64,7	53,0	46,2	51,9	Employment
Activitatea individuală agricolă	1,3	1,2	2,0	1,3	Self-employment in agriculture
Activitatea individuală non-agricolă	6,3	12,1	16,9	8,1	Self-employment in non-agricultural sector
Venit din proprietate	0,1	1,3	0,0	0,1	Property income
Prestații sociale	7,9	8,5	15,8	21,9	Social payments
pensii	4,9	4,9	4,0	20,3	pensions
indemnizații pentru copii	1,4	2,1	2,3	0,0	child allowances
compensații	0,2	0,2	0,2	0,4	compensations
ajutor social	0,1	0,2	4,8	0,1	social allowances
Alte venituri	19,8	23,9	19,2	16,5	Other incomes
din care transferuri de peste hotare	13,6	17,7	9,1	9,4	of which remittances
Ponderea veniturilor în natură în venituri disponibile, %	3,9	4,9	8,4	3,6	Share of in-kind income in disposable income, %
Mediul rural/Rural area					
Venituri disponibile (medii lunare pe o persoană, lei)	1237,3	1048,6	858,2	1439,6	Disposable income (average monthly per capita, lei)
inclusiv în % pe surse:					of which in % by sources:
Activitatea salariată	34,5	28,8	23,4	26,5	Employment
Activitatea individuală agricolă	16,8	20,5	22,9	18,5	Self-employment in agriculture
Activitatea individuală non-agricolă	6,2	7,3	10,1	4,5	Self-employment in non-agricultural sector
Venit din proprietate	0,0	0,2	0,0	0,1	Property income
Prestații sociale	11,9	11,2	17,9	32,4	Social payments
pensii	7,7	6,0	5,3	29,6	pensions
indemnizații pentru copii	1,1	1,4	2,3	0,0	child allowances
compensații	0,3	0,3	0,4	0,6	compensations
ajutor social	0,8	2,2	7,4	0,6	social allowances
Alte venituri	30,6	32,0	25,6	18,1	Other incomes
din care transferuri de peste hotare	27,7	29,1	23,1	14,1	of which remittances
Ponderea veniturilor în natură în venituri disponibile, %	18,0	19,7	23,3	19,3	Share of in-kind income in disposable income, %

4.12 Structura veniturilor disponibile după mărimea gospodăriei
Structure of disposable income by household size

	Mărimea gospodăriei, persoane <i>Household size, persons</i>					
	1	2	3	4	5+	
Venituri disponibile (medii lunare pe o persoană, lei)	1961,2	1745,4	1645,2	1302,9	1042,1	Disposable income (average monthly per capita, lei)
inclusiv în % pe surse:						of which in % by sources:
Activitatea salariată	26,1	38,5	51,6	51,1	40,4	Employment
Activitatea individuală agricolă	6,7	9,5	6,9	11,0	15,6	Self-employment in agriculture
Activitatea individuală non-agricolă	4,0	6,3	6,9	9,1	10,1	Self-employment in non-agricultural sector
Venit din proprietate	0,1	0,2	0,4	0,1	0,0	Property income
Prestații sociale	34,0	27,1	10,7	9,2	16,7	Social payments
pensii	31,8	25,0	8,0	5,3	9,4	pensions
indemnizații pentru copii	0,0	0,1	0,8	1,1	2,0	child allowances
compensații	0,5	0,5	0,2	0,3	0,5	compensations
ajutor social	0,3	0,3	0,5	0,8	2,8	social allowances
Alte venituri	29,1	18,4	23,5	19,6	17,2	Other incomes
din care transferuri de peste hotare	19,1	12,7	18,8	16,1	14,8	of which remittances
Pondere veniturilor în natură în venituri disponibile, %	10,8	10,9	8,7	11,3	17,0	Share of in-kind income in disposable income, %

4.13 Structura veniturilor disponibile după mărimea gospodăriei și medii

Structure of disposable income by household size and area

	Mărimea gospodăriei, persoane <i>Household size, persons</i>					
	1	2	3	4	5+	
Mediul urban/Urban area						
Venituri disponibile (medii lunare pe o persoană, lei)	2401,8	2099,0	1954,5	1533,7	1292,5	Disposable income (average monthly per capita, lei)
inclusiv în % pe surse:						of which in % by sources:
Activitatea salariată	34,7	50,0	66,6	64,3	54,7	Employment
Activitatea individuală agricolă	1,1	1,5	0,7	1,7	2,2	Self-employment in agriculture
Activitatea individuală non-agricolă	6,0	8,3	7,5	8,8	15,1	Self-employment in non-agricultural sector
Venit din proprietate	0,2	0,2	0,7	0,0	0,1	Property income
Prestații sociale	27,5	22,7	7,9	9,2	16,3	Social payments
pensii	25,8	20,9	6,2	5,7	9,8	pensions
indemnizații pentru copii	0,0	0,1	0,9	1,2	2,4	child allowances
compensații	0,4	0,4	0,2	0,2	0,6	compensations
ajutor social	0,0	0,1	0,1	0,2	1,3	social allowances
Alte venituri	30,6	17,4	16,6	16,0	11,6	Other incomes
din care transferuri de peste hotare	18,9	9,8	10,8	11,4	8,0	of which remittances
Pondere veniturilor în natură în venituri disponibile, %	4,4	3,7	3,2	4,3	5,6	Share of in-kind income in disposable income, %
Mediul rural/Rural area						
Venituri disponibile (medii lunare pe o persoană, lei)	1574,4	1451,8	1330,5	1114,3	963,0	Disposable income (average monthly per capita, lei)
inclusiv în % pe surse:						of which in % by sources:
Activitatea salariată	14,8	24,8	29,2	36,3	34,3	Employment
Activitatea individuală agricolă	14,2	19,1	16,1	21,4	21,2	Self-employment in agriculture
Activitatea individuală non-agricolă	1,3	3,8	5,9	9,3	7,9	Self-employment in non-agricultural sector
Venit din proprietate	0,0	0,2	0,0	0,1	0,0	Property income
Prestații sociale	42,6	32,5	14,9	9,2	16,9	Social payments
pensii	39,9	29,8	10,7	4,8	9,3	pensions
indemnizații pentru copii	0,0	0,1	0,5	1,1	1,9	child allowances
compensații	0,6	0,6	0,3	0,3	0,4	compensations
ajutor social	0,6	0,6	1,1	1,4	3,5	social allowances
Alte venituri	27,2	19,7	33,8	23,7	19,7	Other incomes
din care transferuri de peste hotare	19,4	16,1	30,7	21,3	17,7	of which remittances
Pondere veniturilor în natură în venituri disponibile, %	19,3	19,5	16,9	19,3	21,9	Share of in-kind income in disposable income, %

4.14 Structura veniturilor disponibile după grupa de vîrstă a capului gospodăriei
Structure of disposable income by age group of household head

	pîna la 30 ani <i>up to 30 years</i>	30 - 39 ani <i>30 - 39 years</i>	40 - 49 ani <i>40 - 49 years</i>	50 - 59 ani <i>50 - 59 years</i>	60 - 64 ani <i>60 - 64 years</i>	65 ani și peste <i>65 years and over</i>	
Venituri disponibile (medii lunare pe o persoană, lei)	2085,4	1447,3	1470,9	1568,9	1473,8	1306,9	Disposable income (average monthly per capita, lei)
inclusiv în % pe surse:							<i>of which in % by sources:</i>
Activitatea salariată	52,4	49,8	50,7	50,4	32,8	12,3	<i>Employment</i>
Activitatea individuală agricolă	1,8	7,2	10,8	10,6	11,8	12,4	<i>Self-employment in agriculture</i>
Activitatea individuală non- agricolă	5,6	11,8	8,8	8,4	3,8	1,3	<i>Self-employment in non- agricultural sector</i>
Venit din proprietate	0,1	0,1	0,5	0,1	0,0	0,2	<i>Property income</i>
Prestații sociale	3,5	5,9	6,7	12,2	38,2	58,4	<i>Social payments</i>
pensii	0,5	1,8	3,4	8,8	34,8	55,7	<i>pensions</i>
indemnizații pentru copii	1,5	1,3	0,5	0,5	0,4	0,2	<i>child allowances</i>
compensații	0,1	0,1	0,3	0,4	0,7	0,8	<i>compensations</i>
ajutor social	0,4	1,6	0,8	0,6	0,8	0,3	<i>social allowances</i>
Alte venituri	36,5	25,2	22,4	18,3	13,4	15,5	<i>Other incomes</i>
din care transferuri de peste hotare	24,4	18,8	18,9	15,2	9,0	9,8	<i>of which remittances</i>
Pondere veniturilor în natură în venituri disponibile, %	6,0	9,4	12,2	11,1	12,0	15,2	Share of in-kind income in disposable income, %

4.15 Structura veniturilor disponibile după grupa de vîrstă a capului gospodăriei și medii

Structure of disposable income by age group of household head and area

	pîna la 30 ani <i>up to 30 years</i>	30 - 39 ani <i>30 - 39 years</i>	40 - 49 ani <i>40 - 49 years</i>	50 - 59 ani <i>50 - 59 years</i>	60 - 64 ani <i>60 - 64 years</i>	65 ani și peste <i>65 years and over</i>	
Mediul urban/Urban area							
Venituri disponibile (medii lunare pe o persoană, lei)	2470,6	1777,4	1795,2	1959,9	1814,7	1505,8	Disposable income (average monthly per capita, lei)
inclusiv în % pe surse:							of which in % by sources:
Activitatea salariată	61,0	62,1	64,4	63,4	43,1	18,1	Employment
Activitatea individuală agricolă	0,1	0,5	1,0	1,2	3,3	2,9	Self-employment in agriculture
Activitatea individuală non-agricolă	5,0	12,9	9,3	11,2	4,8	1,4	Self-employment in non-agricultural sector
Venit din proprietate	0,1	0,1	1,0	0,2	0,1	0,1	Property income
Prestații sociale	2,8	4,7	6,5	10,3	37,5	59,9	Social payments
pensii	0,3	1,9	4,5	7,7	35,1	57,7	pensions
indemnizații pentru copii	1,1	1,5	0,4	0,4	0,4	0,1	child allowances
compensații	0,1	0,1	0,2	0,4	0,5	0,9	compensations
ajutor social	0,1	0,4	0,2	0,1	0,3	0,0	social allowances
Alte venituri	31,0	19,6	18,0	13,6	11,2	17,6	Other incomes
din care transferuri de peste hotare	17,1	11,7	13,0	10,1	6,3	10,7	of which remittances
Pondere veniturilor în natură în venituri disponibile, %	4,0	4,0	4,4	2,7	3,9	5,7	Share of in-kind income in disposable income, %
Mediul rural/Rural area							
Venituri disponibile (medii lunare pe o persoană, lei)	1344,5	1120,8	1268,9	1314,2	1216,4	1201,5	Disposable income (average monthly per capita, lei)
inclusiv în % pe surse:							of which in % by sources:
Activitatea salariată	22,0	30,3	38,7	37,8	21,1	8,5	Employment
Activitatea individuală agricolă	7,9	17,7	19,5	19,6	21,4	18,6	Self-employment in agriculture
Activitatea individuală non-agricolă	7,9	10,2	8,5	5,7	2,7	1,2	Self-employment in non-agricultural sector
Venit din proprietate	0,0	0,0	0,1	0,1	0,0	0,2	Property income
Prestații sociale	6,3	7,8	7,0	14,0	38,9	57,3	Social payments
pensii	1,2	1,7	2,5	9,9	34,5	54,5	pensions
indemnizații pentru copii	2,9	1,0	0,5	0,7	0,5	0,2	child allowances
compensații	0,1	0,2	0,3	0,5	0,8	0,7	compensations
ajutor social	1,5	3,4	1,4	1,1	1,4	0,6	social allowances
Alte venituri	56,0	34,0	26,3	22,8	15,8	14,1	Other incomes
din care transferuri de peste hotare	50,1	30,0	24,1	20,1	12,1	9,3	of which remittances
Pondere veniturilor în natură în venituri disponibile, %	13,4	17,9	19,1	19,2	21,1	21,5	Share of in-kind income in disposable income, %

4.16 Structura veniturilor disponibile după sexul capului gospodăriei și medii Structure of disposable income by sex of household head and area

	Bărbat Males	Femeie Females	
Total populație/Total population			
Venituri disponibile (medii lunare pe o persoană, lei)	1471,7	1580,0	Disposable income (average monthly per capita, lei)
inclusiv în % pe surse:			of which in % by sources:
Activitatea salariată	45,5	37,6	Employment
Activitatea individuală agricolă	11,3	6,5	Self-employment in agriculture
Activitatea individuală non-agricolă	8,0	5,7	Self-employment in non-agricultural sector
Venit din proprietate	0,1	0,4	Property income
Prestații sociale	18,3	20,9	Social payments
pensii	15,0	17,5	pensions
indemnizații pentru copii	0,7	0,6	child allowances
compensații	0,4	0,4	compensations
ajutor social	0,8	0,7	social allowances
Alte venituri	16,8	29,0	Other incomes
din care transferuri de peste hotare	12,7	21,8	of which remittances
Ponderea veniturilor în natură în venituri disponibile, %	12,4	9,3	Share of in-kind income in disposable income, %
Mediul urban/Urban area			
Venituri disponibile (medii lunare pe o persoană, lei)	1860,9	1880,8	Disposable income (average monthly per capita, lei)
inclusiv în % pe surse:			of which in % by sources:
Activitatea salariată	60,5	48,1	Employment
Activitatea individuală agricolă	1,4	1,1	Self-employment in agriculture
Activitatea individuală non-agricolă	9,3	7,1	Self-employment in non-agricultural sector
Venit din proprietate	0,1	0,6	Property income
Prestații sociale	15,5	17,3	Social payments
pensii	13,1	14,8	pensions
indemnizații pentru copii	0,9	0,4	child allowances
compensații	0,3	0,3	compensations
ajutor social	0,2	0,2	social allowances
Alte venituri	13,3	25,9	Other incomes
din care transferuri de peste hotare	8,2	16,7	of which remittances
Ponderea veniturilor în natură în venituri disponibile, %	4,1	3,7	Share of in-kind income in disposable income, %
Mediul rural/Rural area			
Venituri disponibile (medii lunare pe o persoană, lei)	1230,7	1271,9	Disposable income (average monthly per capita, lei)
inclusiv în % pe surse:			of which in % by sources:
Activitatea salariată	31,5	21,7	Employment
Activitatea individuală agricolă	20,6	14,6	Self-employment in agriculture
Activitatea individuală non-agricolă	6,8	3,5	Self-employment in non-agricultural sector
Venit din proprietate	0,1	0,0	Property income
Prestații sociale	20,8	26,4	Social payments
pensii	16,7	21,6	pensions
indemnizații pentru copii	0,6	0,9	child allowances
compensații	0,5	0,5	compensations
ajutor social	1,4	1,5	social allowances
Alte venituri	20,1	33,8	Other incomes
din care transferuri de peste hotare	17,0	29,6	of which remittances
Ponderea veniturilor în natură în venituri disponibile, %	20,1	17,7	Share of in-kind income in disposable income, %

4.17 Structura veniturilor disponibile după grupa de vîrstă și sexul capului gospodăriei Structure of disposable income by age group and sex of household head

	pîna la 30 ani <i>up to 30 years</i>	30 - 39 ani <i>30 - 39 years</i>	40 - 49 ani <i>40 - 49 years</i>	50 - 59 ani <i>50 - 59 years</i>	60 - 64 ani <i>60 - 64 years</i>	65 ani și peste <i>65 years and over</i>	
Bărbat/Males							
Venituri disponibile (medii lunare pe o persoană, lei)	2032,5	1411,5	1350,4	1517,1	1536,0	1337,1	Disposable income (average monthly per capita, lei)
inclusiv în % pe surse:							of which in % by sources:
Activitatea salariată	63,0	53,2	50,7	51,4	37,3	9,8	Employment
Activitatea individuală agricolă	2,0	8,0	13,7	13,2	12,8	13,7	Self-employment in agriculture
Activitatea individuală non-agricolă	5,9	12,5	11,3	8,8	3,2	1,0	Self-employment in non-agricultural sector
Venit din proprietate	0,0	0,1	0,1	0,0	0,0	0,3	Property income
Prestații sociale	3,6	5,7	7,0	11,4	34,8	62,9	Social payments
pensii	0,6	1,4	3,5	8,4	31,3	60,5	pensions
indemnizații pentru copii	1,8	1,7	0,4	0,4	0,4	0,2	child allowances
compensații	0,1	0,1	0,3	0,5	0,7	0,8	compensations
ajutor social	0,5	1,5	1,0	0,7	0,9	0,3	social allowances
Alte venituri	25,5	20,6	17,2	15,2	12,0	12,2	Other incomes
din care transferuri de peste hotare	17,2	14,4	14,6	12,7	9,5	6,9	of which remittances
Pondere veniturilor în natură în venituri disponibile, %	6,1	10,1	14,4	12,9	12,6	15,5	Share of in-kind income in disposable income, %
Femeie/Females							
Venituri disponibile (medii lunare pe o persoană, lei)	2167,9	1535,5	1770,3	1681,1	1364,9	1272,0	Disposable income (average monthly per capita, lei)
inclusiv în % pe surse:							of which in % by sources:
Activitatea salariată	36,9	41,9	50,6	48,5	23,9	15,4	Employment
Activitatea individuală agricolă	1,5	5,3	5,4	5,5	10,0	10,7	Self-employment in agriculture
Activitatea individuală non-agricolă	5,3	10,4	4,3	7,8	5,0	1,6	Self-employment in non-agricultural sector
Venit din proprietate	0,3	0,0	1,3	0,3	0,1	0,0	Property income
Prestații sociale	3,5	6,5	6,1	13,5	44,8	52,9	Social payments
pensii	0,3	2,6	3,3	9,6	41,6	50,0	pensions
indemnizații pentru copii	1,1	0,6	0,6	0,7	0,4	0,2	child allowances
compensații	0,0	0,2	0,2	0,3	0,6	0,7	compensations
ajutor social	0,4	1,9	0,6	0,5	0,6	0,4	social allowances
Alte venituri	52,6	35,8	32,3	24,4	16,2	19,5	Other incomes
din care transferuri de peste hotare	34,8	28,8	27,0	20,0	8,1	13,4	of which remittances
Pondere veniturilor în natură în venituri disponibile, %	5,9	7,9	8,0	7,5	10,8	14,9	Share of in-kind income in disposable income, %

4.18 Structura veniturilor disponibile după nivelul de studii al capului gospodăriei
Structure of disposable income by education level of household head

	Nivel de studii/Level of education:				
	Superior <i>Higher</i>	Mediu general și de specialitate <i>Secondary general and specialized</i>	De bază și primar <i>Basic and primary</i>	Fără studii primare <i>Without primary education</i>	
Venituri disponibile (medii lunare pe o persoană, lei)	2283,2	1461,7	1155,4	1122,8	Disposable income (average monthly per capita, lei)
inclusiv în % pe surse:					of which in % by sources:
Activitatea salariată	64,2	41,6	20,6	16,1	<i>Employment</i>
Activitatea individuală agricolă	2,1	10,6	15,5	14,0	<i>Self-employment in agriculture</i>
Activitatea individuală non-agricolă	5,7	8,7	4,5	1,7	<i>Self-employment in non-agricultural sector</i>
Venit din proprietate	0,6	0,1	0,0	0,0	<i>Property income</i>
Prestații sociale	13,0	16,4	34,4	45,4	<i>Social payments</i>
pensii	11,2	13,1	29,1	41,6	<i>pensions</i>
indemnizații pentru copii	0,7	0,6	0,9	0,0	<i>child allowances</i>
compensații	0,1	0,4	0,6	0,9	<i>compensations</i>
ajutor social	0,0	0,7	2,0	0,9	<i>social allowances</i>
Alte venituri	14,4	22,6	25,0	22,9	<i>Other incomes</i>
din care transferuri de peste hotare	8,6	17,6	19,8	20,3	<i>of which remittances</i>
Pondere veniturilor în natură în venituri disponibile, %	4,1	11,8	18,2	18,2	Share of in-kind income in disposable income, %

**4.19 Structura veniturilor disponibile după nivelul de studii al capului
gospodăriei și medii**
Structure of disposable income, by education level of household head and area

	Nivel de studii/Level of education:				
	Superior <i>Higher</i>	Mediu general și de specialitate <i>Secondary general and spelialized</i>	De bază și primar <i>Basic and primary</i>	Fără studii primare <i>Without primary education</i>	
Mediul urban/Urban area					
Venituri disponibile (medii lunare pe o persoană, lei)	2388,0	1718,2	1402,7	1277,6	Disposable income (average monthly per capita, lei)
inclusiv în % pe surse:					of which in % by sources:
Activitatea salariată	66,8	51,7	31,2	39,7	Employment
Activitatea individuală agricolă	0,4	1,6	3,0	2,4	Self-employment in agriculture
Activitatea individuală non-agricolă	5,6	10,7	5,1	6,8	Self-employment in non-agricultural sector
Venit din proprietate	0,7	0,1	0,0	0,0	Property income
Prestații sociale	12,1	16,6	30,9	30,7	Social payments
pensii	10,3	13,9	26,8	29,2	pensions
indemnizații pentru copii	0,8	0,6	0,9	0,0	child allowances
compensații	0,1	0,4	0,8	1,0	compensations
ajutor social	0,0	0,2	0,9	0,0	social allowances
Alte venituri	14,4	19,3	29,8	20,4	Other incomes
din care transferuri de peste hotare	8,0	12,3	22,6	20,1	of which remittances
Ponderea veniturilor în natură în venituri disponibile, %	2,7	4,3	7,1	4,0	Share of in-kind income in disposable income, %
Mediul rural/Rural area					
Venituri disponibile (medii lunare pe o persoană, lei)	1897,0	1269,1	1094,7	1079,8	Disposable income (average monthly per capita, lei)
inclusiv în % pe surse:					of which in % by sources:
Activitatea salariată	52,0	31,2	17,3	8,3	Employment
Activitatea individuală agricolă	9,9	19,7	19,5	17,8	Self-employment in agriculture
Activitatea individuală non-agricolă	5,9	6,7	4,3	0,0	Self-employment in non-agricultural sector
Venit din proprietate	0,6	0,1	0,0	0,0	Property income
Prestații sociale	17,2	16,3	35,5	50,3	Social payments
pensii	15,4	12,3	29,8	45,7	pensions
indemnizații pentru copii	0,4	0,6	0,9	0,0	child allowances
compensații	0,3	0,4	0,6	0,9	compensations
ajutor social	0,0	1,2	2,4	1,1	social allowances
Alte venituri	14,4	26,0	23,4	23,7	Other incomes
din care transferuri de peste hotare	11,0	23,1	18,9	20,4	of which remittances
Ponderea veniturilor în natură în venituri disponibile, %	10,4	19,4	21,7	22,8	Share of in-kind income in disposable income, %

4.20 Structura veniturilor disponibile pe quintile și medii

Structure of disposable income by quintiles and area

	I	II	III	IV	V	
Total populație/Total population						
Venituri disponibile (medii lunare pe o persoană, lei)	812,6	1071,1	1371,5	1669,8	2623,7	Disposable income (average monthly per capita, lei)
inclusiv în % pe surse:						of which in % by sources:
Activitatea salariată	28,6	33,0	37,2	44,1	53,0	Employment
Activitatea individuală agricolă	20,4	15,9	12,1	8,6	2,9	Self-employment in agriculture
Activitatea individuală non-agricolă	3,7	5,3	7,6	7,1	8,8	Self-employment in non-agricultural sector
Venit din proprietate	0,1	0,0	0,0	0,0	0,5	Property income
Prestații sociale	28,6	26,4	22,2	20,5	10,9	Social payments
pensii	19,7	21,8	19,4	18,0	9,1	pensions
indemnizații pentru copii	1,6	0,9	0,6	0,5	0,5	child allowances
compensații	0,6	0,6	0,4	0,5	0,1	compensations
ajutor social	4,3	1,4	0,4	0,2	0,0	social allowances
Alte venituri	18,6	19,4	20,9	19,7	23,8	Other incomes
din care transferuri de peste hotare	14,2	15,2	17,2	14,7	17,0	of which remittances
Ponderea veniturilor în natură în venituri disponibile, %	22,3	17,9	13,6	9,6	4,9	Share of in-kind income in disposable income, %
Mediul urban/Urban area						
Venituri disponibile (medii lunare pe o persoană, lei)	865,6	1168,8	1414,3	1771,1	2741,9	Disposable income (average monthly per capita, lei)
inclusiv în % pe surse:						of which in % by sources:
Activitatea salariată	35,8	48,7	49,3	55,9	59,7	Employment
Activitatea individuală agricolă	3,7	2,5	1,6	1,7	0,6	Self-employment in agriculture
Activitatea individuală non-agricolă	6,9	8,1	8,6	6,3	9,5	Self-employment in non-agricultural sector
Venit din proprietate	0,0	0,0	0,1	0,0	0,5	Property income
Prestații sociale	35,7	22,6	22,6	19,9	9,8	Social payments
pensii	26,4	19,1	20,4	17,6	8,0	pensions
indemnizații pentru copii	1,3	1,2	0,7	0,6	0,6	child allowances
compensații	1,2	0,5	0,5	0,4	0,1	compensations
ajutor social	3,6	0,5	0,0	0,0	0,0	social allowances
Alte venituri	17,9	18,1	17,8	16,2	19,8	Other incomes
din care transferuri de peste hotare	11,6	12,7	12,8	10,2	11,9	of which remittances
Ponderea veniturilor în natură în venituri disponibile, %	9,4	6,4	4,4	3,9	3,0	Share of in-kind income in disposable income, %
Mediul rural/Rural area						
Venituri disponibile (medii lunare pe o persoană, lei)	800,2	1035,0	1341,6	1549,5	2330,9	Disposable income (average monthly per capita, lei)
inclusiv în % pe surse:						of which in % by sources:
Activitatea salariată	26,7	26,4	28,3	28,1	33,7	Employment
Activitatea individuală agricolă	24,7	21,4	19,7	18,1	9,6	Self-employment in agriculture
Activitatea individuală non-agricolă	2,8	4,2	6,9	8,1	6,9	Self-employment in non-agricultural sector
Venit din proprietate	0,2	0,0	0,0	0,1	0,3	Property income
Prestații sociale	26,8	28,0	21,9	21,3	14,1	Social payments
pensii	18,0	22,9	18,8	18,5	12,2	pensions
indemnizații pentru copii	1,7	0,7	0,5	0,5	0,1	child allowances
compensații	0,5	0,6	0,4	0,6	0,3	compensations
ajutor social	4,5	1,8	0,7	0,3	0,0	social allowances
Alte venituri	18,8	19,9	23,2	24,4	35,4	Other incomes
din care transferuri de peste hotare	14,9	16,3	20,4	20,9	31,9	of which remittances
Ponderea veniturilor în natură în venituri disponibile, %	25,6	22,7	20,3	17,4	10,5	Share of in-kind income in disposable income, %

4.21 Structura veniturilor disponibile pe decile
Structure of disposable income by deciles

	I	II	III	IV	V	VI	VII	VIII	IX	X	
Venituri disponibile (medii lunare pe o persoană, lei)	711,7	912,5	1007,0	1134,7	1342,3	1400,6	1565,1	1773,5	2103,7	3140,2	Disposable income (average monthly per capita, lei)
inclusiv în %											<i>of which in % by sources:</i>
pe surse:											
Activitatea salariată	29,6	27,8	30,7	34,9	35,7	38,7	39,0	48,5	52,3	53,5	<i>Employment</i>
Activitatea individuală agricolă	20,3	20,5	17,0	14,8	12,5	11,6	10,1	7,3	4,3	2,0	<i>Self-employment in agriculture</i>
Activitatea individuală non-agricolă	5,4	2,3	5,1	5,6	6,1	9,0	6,9	7,2	9,2	8,6	<i>Self-employment in non-agricultural sector</i>
Venit din proprietate	0,0	0,2	0,0	0,0	0,0	0,0	0,1	0,0	0,1	0,7	<i>Property income</i>
Prestații sociale	29,0	28,3	25,6	27,1	23,9	20,5	24,8	16,7	13,1	9,5	<i>Social payments</i>
pensii	17,0	21,8	20,2	23,2	20,8	18,2	21,9	14,5	11,4	7,5	<i>pensions</i>
indemnizații pentru copii	2,0	1,3	1,1	0,7	0,8	0,4	0,5	0,5	0,5	0,4	<i>child allowances</i>
compensații	0,6	0,6	0,6	0,5	0,4	0,5	0,6	0,4	0,2	0,1	<i>compensations</i>
ajutor social	6,4	2,7	1,9	1,0	0,7	0,2	0,3	0,1	0,0	0,0	<i>social allowances</i>
Alte venituri din care	15,7	20,9	21,5	17,6	21,7	20,1	19,1	20,2	21,1	25,6	<i>Other incomes</i>
transferuri de peste hotare	10,7	17,0	16,5	14,1	17,6	16,9	13,0	16,2	15,1	18,3	<i>of which remittances</i>
Ponderea veniturilor în natură în venituri disponibile, %	24,0	21,0	18,9	17,0	14,4	12,8	10,8	8,6	6,7	3,7	<i>Share of in-kind income in disposable income, %</i>

4.22 Structura veniturilor disponibile pe decile și medii

Structure of disposable income by deciles and area

	I	II	III	IV	V	VI	VII	VIII	IX	X	
Mediul urban/Urban area											
Venituri disponibile (medii lunare pe o persoană, lei)	788,4	932,0	1112,2	1220,9	1460,0	1374,7	1696,7	1833,9	2200,2	3223,9	Disposable income (average monthly per capita, lei)
inclusiv în % pe surse:											of which in % by sources:
Activitatea salariată	35,9	35,7	51,4	46,5	50,5	48,2	51,2	59,6	60,1	59,4	Employment
Activitatea individuală agricolă	3,1	4,1	1,3	3,5	1,7	1,5	2,3	1,3	0,8	0,5	Self-employment in agriculture
Activitatea individuală non-agricolă	9,2	5,3	8,3	7,9	4,9	11,9	5,1	7,3	10,0	9,1	Self-employment in non-agricultural sector
Venit din proprietate	0,0	0,0	0,0	0,0	0,0	0,1	0,0	0,0	0,2	0,8	Property income
Prestații sociale	37,4	34,5	20,0	24,7	22,8	22,5	24,3	16,4	10,8	9,2	Social payments
pensii	22,9	29,0	15,8	21,8	20,6	20,1	21,7	14,4	9,3	7,2	pensions
indemnizații pentru copii	1,4	1,3	1,9	0,6	0,8	0,6	0,6	0,5	0,7	0,5	child allowances
compensații	1,2	1,1	0,4	0,6	0,5	0,6	0,5	0,4	0,1	0,0	compensations
ajutor social	7,8	0,5	1,0	0,1	0,0	0,0	0,0	0,0	0,0	0,0	social allowances
Alte venituri	14,4	20,5	19,0	17,4	20,0	15,8	17,1	15,5	18,0	21,0	Other incomes
din care transferuri de peste hotare	7,5	14,6	12,7	12,6	14,8	11,0	9,5	10,7	11,1	12,4	of which remittances
Ponderea veniturilor în natură în venituri disponibile, %	10,5	8,5	5,7	7,0	4,3	4,5	4,1	3,7	3,8	2,5	Share of in-kind income in disposable income, %
Mediul rural/Rural area											
Venituri disponibile (medii lunare pe o persoană, lei)	695,4	907,6	970,3	1101,2	1269,7	1421,1	1433,8	1688,0	1904,8	2887,3	Disposable income (average monthly per capita, lei)
inclusiv în % pe surse:											of which in % by sources:
Activitatea salariată	28,1	25,7	22,5	29,9	25,2	31,4	24,7	31,6	33,6	33,7	Employment
Activitatea individuală agricolă	24,5	24,8	23,3	19,7	20,2	19,3	19,4	16,7	12,5	7,2	Self-employment in agriculture
Activitatea individuală non-agricolă	4,5	1,6	3,8	4,5	6,9	6,8	9,1	7,1	7,0	6,8	Self-employment in non-agricultural sector
Venit din proprietate	0,0	0,3	0,0	0,0	0,0	0,0	0,2	0,0	0,0	0,5	Property income
Prestații sociale	26,9	26,7	27,9	28,2	24,7	19,0	25,3	17,2	18,4	10,4	Social payments
pensii	15,5	19,9	21,9	23,8	20,9	16,7	22,2	14,7	16,4	8,6	pensions
indemnizații pentru copii	2,2	1,3	0,7	0,8	0,8	0,3	0,4	0,5	0,1	0,1	child allowances
compensații	0,5	0,4	0,7	0,5	0,3	0,4	0,6	0,5	0,4	0,2	compensations
ajutor social	6,1	3,2	2,2	1,4	1,1	0,3	0,5	0,2	0,0	0,0	social allowances
Alte venituri	16,0	21,0	22,5	17,6	23,0	23,4	21,3	27,5	28,5	41,4	Other incomes
din care transferuri de peste hotare	11,5	17,6	18,0	14,8	19,5	21,3	17,1	24,7	24,6	38,1	of which remittances
Ponderea veniturilor în natură în venituri disponibile, %	27,3	24,3	24,2	21,3	21,5	19,1	18,7	16,1	13,6	7,9	Share of in-kind income in disposable income, %

4.23 Repartizarea populației după mărimea medie a veniturilor disponibile bănești și medii

Distribution of population by average size of disposable cash income and area

	procente			percentage
	Total Total	Urban Urban	Rural Rural	
Veniturile disponibile, medii lunare pe o persoană, lei:				Average size of monthly disposable income per capita, lei
pîna la 200	4,0	0,3	6,6	up to 200
200,1 - 400	6,4	1,4	10,0	200,1 - 400
400,1 - 600	10,0	4,0	14,5	400,1 - 600
600,1 - 800	13,8	7,6	18,3	600,1 - 800
800,1 - 1000	12,0	8,8	14,4	800,1 - 1000
1000,1 - 1200	11,0	12,0	10,3	1000,1 - 1200
1200,1 - 1400	7,4	8,9	6,4	1200,1 - 1400
1400,1 - 1600	7,4	9,7	5,7	1400,1 - 1600
1600,1 - 1800	5,7	8,8	3,4	1600,1 - 1800
1800,1 - 2000	4,9	8,2	2,4	1800,1 - 2000
2000,1 - 2200	3,0	5,1	1,4	2000,1 - 2200
2200,1 - 2400	2,7	4,3	1,5	2200,1 - 2400
2400,1 - 2600	1,9	3,3	0,9	2400,1 - 2600
2600,1 - 2800	1,7	3,0	0,7	2600,1 - 2800
2800,1 - 3000	1,7	3,1	0,6	2800,1 - 3000
mai mult de 3000	6,6	11,3	3,0	3000 and more
Total	100,0	100,0	100,0	Total

4.24 Repartizarea populației după mărimea medie a veniturilor disponibile bănești și numărul de copii în gospodărie

Distribution of population by average size of disposable cash income and number of children in household

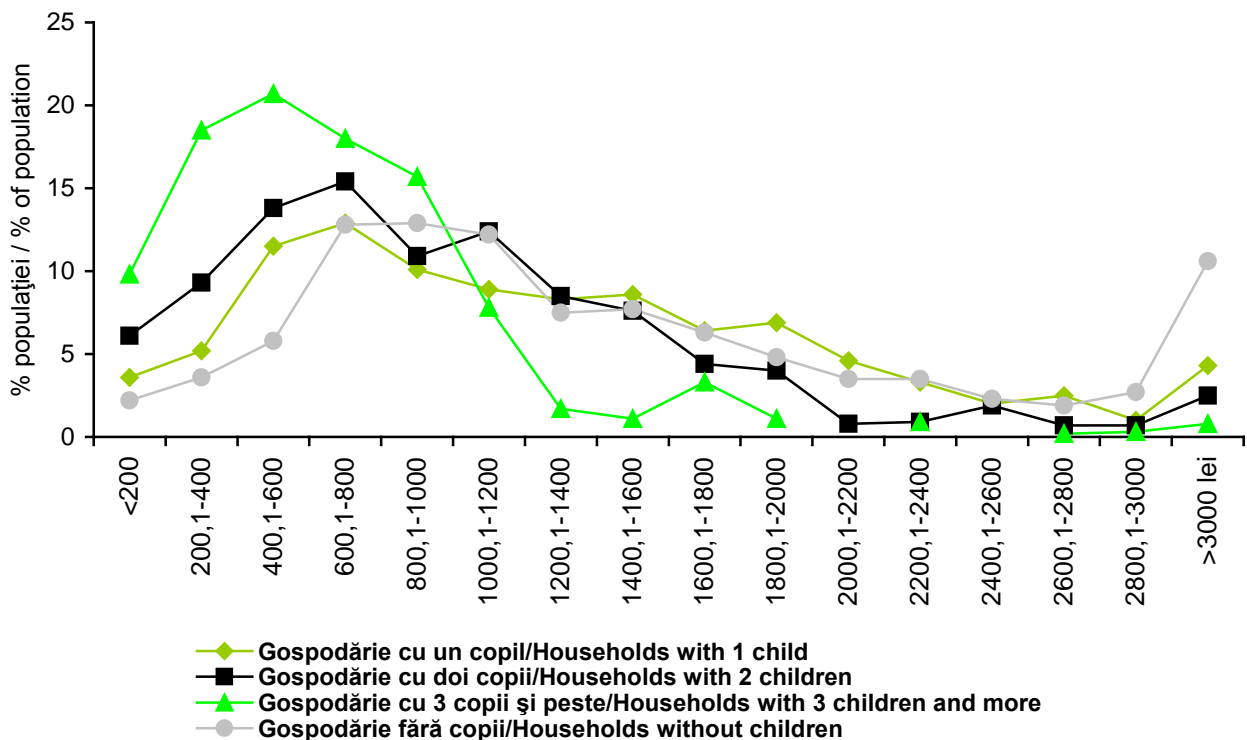

4.25 Repartizarea populației după mărimea medie a veniturilor disponibile bănești și categorii de populație
Distribution of population by average size of disposable cash income and category of population

procente	Gospodării în componența cărora sînt: <i>Households which includes:</i>				percentage
	Copii pînă la 18 ani <i>Children under 18 years</i>	Pensionari neocupați <i>Not working pensioners</i>	Persoane angajate <i>Working persons</i>	Alte categorii <i>Other categories</i>	
Veniturile disponibile, medii lunare pe o persoană, lei:					Average size of monthly disposable income per capita, lei
pîna la 200	5,9	0,9	4,8	2,2	<i>up to 200</i>
200,1 - 400	9,7	3,3	6,8	3,4	<i>200,1 - 400</i>
400,1 - 600	14,3	8,0	9,7	6,1	<i>400,1 - 600</i>
600,1 - 800	14,6	21,2	10,4	10,0	<i>600,1 - 800</i>
800,1 - 1000	11,6	20,6	8,2	10,7	<i>800,1 - 1000</i>
1000,1 - 1200	10,1	15,8	8,7	13,2	<i>1000,1 - 1200</i>
1200,1 - 1400	7,0	7,8	7,2	9,1	<i>1200,1 - 1400</i>
1400,1 - 1600	6,5	6,6	7,5	10,9	<i>1400,1 - 1600</i>
1600,1 - 1800	5,1	3,9	6,5	8,0	<i>1600,1 - 1800</i>
1800,1 - 2000	4,7	3,3	5,5	5,8	<i>1800,1 - 2000</i>
2000,1 - 2200	2,2	2,1	3,7	3,2	<i>2000,1 - 2200</i>
2200,1 - 2400	1,8	1,8	3,5	3,2	<i>2200,1 - 2400</i>
2400,1 - 2600	1,5	1,2	2,4	1,9	<i>2400,1 - 2600</i>
2600,1 - 2800	1,3	0,8	2,3	1,6	<i>2600,1 - 2800</i>
2800,1 - 3000	0,7	0,4	2,7	1,9	<i>2800,1 - 3000</i>
mai mult de 3000	3,2	2,3	9,8	8,8	<i>3000 and more</i>
Total	100,0	100,0	100,0	100,0	Total

4.26 Repartizarea populației după mărimea medie a veniturilor disponibile bănești, categorii de populație și medii
Distribution of population by average size of disposable cash income, category of population and area

procente	Gospodării în componența cărora sînt: <i>Households which includes:</i>				percentage
	Copii pînă la 18 ani <i>Children under 18 years</i>	Pensionari neocupați <i>Not working pensioners</i>	Persoane angajate <i>Working persons</i>	Alte categorii <i>Other categories</i>	
Mediul urban/Urban area					
Veniturile disponibile, medii lunare pe o persoană, lei:					Average size of monthly disposable income per capita, lei
pîna la 200	0,8	-	0,3	0,3	<i>up to 200</i>
200,1 - 400	2,2	0,9	1,2	1,9	<i>200,1 - 400</i>
400,1 - 600	6,9	3,7	2,9	4,1	<i>400,1 - 600</i>
600,1 - 800	10,9	10,0	5,3	7,5	<i>600,1 - 800</i>
800,1 - 1000	9,2	18,1	4,9	8,1	<i>800,1 - 1000</i>
1000,1 - 1200	13,7	19,7	7,9	12,2	<i>1000,1 - 1200</i>
1200,1 - 1400	9,7	10,2	7,5	10,6	<i>1200,1 - 1400</i>
1400,1 - 1600	10,1	9,8	8,7	12,2	<i>1400,1 - 1600</i>
1600,1 - 1800	9,2	5,8	9,8	9,2	<i>1600,1 - 1800</i>
1800,1 - 2000	8,6	7,2	8,7	7,5	<i>1800,1 - 2000</i>
2000,1 - 2200	4,6	3,2	6,4	3,8	<i>2000,1 - 2200</i>
2200,1 - 2400	2,9	2,7	5,7	4,0	<i>2200,1 - 2400</i>
2400,1 - 2600	2,8	2,1	4,3	2,6	<i>2400,1 - 2600</i>
2600,1 - 2800	2,7	1,5	3,9	2,2	<i>2600,1 - 2800</i>
2800,1 - 3000	1,0	0,9	5,1	2,6	<i>2800,1 - 3000</i>
mai mult de 3000	4,8	3,9	17,2	11,3	<i>3000 and more</i>
Total	100,0	100,0	100,0	100,0	Total
Mediul rural/Rural area					
Veniturile disponibile, medii lunare pe o persoană, lei:					Average size of monthly disposable income per capita, lei
pîna la 200	9,1	1,5	8,2	6,1	<i>up to 200</i>
200,1 - 400	14,3	4,6	11,0	6,6	<i>200,1 - 400</i>
400,1 - 600	18,9	10,6	14,7	10,6	<i>400,1 - 600</i>
600,1 - 800	16,9	27,8	14,3	15,3	<i>600,1 - 800</i>
800,1 - 1000	13,1	22,1	10,7	16,2	<i>800,1 - 1000</i>
1000,1 - 1200	7,8	13,5	9,4	15,3	<i>1000,1 - 1200</i>
1200,1 - 1400	5,3	6,4	6,9	6,0	<i>1200,1 - 1400</i>
1400,1 - 1600	4,2	4,7	6,6	8,2	<i>1400,1 - 1600</i>
1600,1 - 1800	2,5	2,7	4,1	5,4	<i>1600,1 - 1800</i>
1800,1 - 2000	2,2	1,1	3,2	2,3	<i>1800,1 - 2000</i>
2000,1 - 2200	0,7	1,4	1,7	1,8	<i>2000,1 - 2200</i>
2200,1 - 2400	1,2	1,3	1,9	1,3	<i>2200,1 - 2400</i>
2400,1 - 2600	0,8	0,7	1,1	0,6	<i>2400,1 - 2600</i>
2600,1 - 2800	0,5	0,4	1,0	0,2	<i>2600,1 - 2800</i>
2800,1 - 3000	0,5	0,1	0,9	0,5	<i>2800,1 - 3000</i>
mai mult de 3000	2,2	1,3	4,4	3,5	<i>3000 and more</i>
Total	100,0	100,0	100,0	100,0	Total

4.27 Repartizarea veniturilor disponibile pe quintile și medii
Distribution of disposable income by quintiles and area

	Total <i>Total</i>	Urban <i>Urban</i>	Rural <i>Rural</i>	
Distribuția venitului disponibil pe quintile, %:				Distribution of disposable income by quintiles, %:
I	7,4	8,2	7,6	I
II	12,5	13,0	13,1	II
III	16,6	17,3	17,1	III
IV	22,6	22,8	22,2	IV
V	40,9	38,7	40,0	V
Total	100,0	100,0	100,0	Total
Coeficientul GINI - veniturile disponibile totale	0,3350	0,3078	0,3271	GINI coefficient - disposable income
Coeficientul GINI - veniturile disponibile bănești	0,3963	0,3217	0,3999	GINI coefficient - disposable cash income
Coeficientul GINI - cheltuielile de consum totale	0,2744	0,2657	0,2574	GINI coefficient - consumption expenditures
Coeficientul GINI - cheltuielile de consum bănești	0,3241	0,2777	0,3090	GINI coefficient - cash consumption expenditures
Raportul dintre veniturile populației din quintile I și V	5,6	4,8	5,3	Ratio between income of population from quintile I and V

4.28 Repartizarea veniturilor disponibile pe quintile și zone
Distribution of disposable income by quintiles and zones

	Nord <i>North</i>	Centru <i>Centre</i>	Sud <i>South</i>	Chișinău <i>Chisinau</i>	
Distribuția venitului disponibil pe quintile, %:					Distribution of disposable income by quintiles, %:
I	7,7	7,4	7,8	9,1	I
II	13,1	12,6	13,1	13,1	II
III	16,8	17,0	17,1	17,3	III
IV	22,1	22,4	22,4	23,3	IV
V	40,3	40,6	39,6	37,2	V
Total	100,0	100,0	100,0	100,0	Total
Coeficientul GINI - veniturile disponibile totale	0,3225	0,3366	0,3193	0,2912	GINI coefficient - disposable income
Coeficientul GINI - veniturile disponibile bănești	0,3883	0,4013	0,3848	0,2992	GINI coefficient - disposable cash income
Coeficientul GINI - cheltuielile de consum totale	0,2501	0,2586	0,2605	0,2595	GINI coefficient - consumption expenditures
Coeficientul GINI - cheltuielile de consum bănești	0,3025	0,3045	0,3100	0,2657	GINI coefficient - cash consumption expenditures
Raportul dintre veniturile populației din quintile I și V	5,3	5,5	5,1	4,2	Ratio between income of population from quintile I and V

V. Cheltuielile gospodăriilor ***Household Expenditure***

5.1 Structura cheltuielilor de consum pe medii Structure of consumption expenditure by area

	Total <i>Total</i>	Urban <i>Urban</i>	Rural <i>Rural</i>	
Cheltuieli de consum (medii lunare pe o persoană, lei) inclusiv în %:	1598,6	1954,4	1335,8	Consumption expenditure (average monthly per capita, lei) of which in %:
Produce alimentare	43,2	40,6	46,0	Food
Băuturi alcoolice, tutun	1,7	1,4	1,9	Alcoholic beverages, tobacco
Îmbrăcăminte, încălțăminte	10,6	9,9	11,4	Clothing and footwear
Întreținerea locuinței	18,6	19,6	17,4	Household maintenance
Dotarea locuinței	3,5	2,9	4,2	Dwelling equipment
Îngrijire medicală și sănătate	5,6	5,1	6,2	Medical care and health
Transport	4,2	5,1	3,3	Transport
Comunicații	4,4	4,7	4,0	Communication
Agrement	1,5	1,9	0,9	Entertainment
Învățământ	1,0	1,2	0,8	Education
Hoteluri, restaurante, cafenele etc.	1,7	2,9	0,4	Hotels, restaurants, cafes etc.
Diverse	4,0	4,7	3,4	Miscellaneous
Pondere cheltuielilor bănești în cheltuielile de consum, %	89,5	96,2	82,2	Share of cash expenditure in consumption expenditure, %

5.2 Repartizarea cheltuielilor de consum după tipul cheltuielilor și medii Distribution of consumption expenditure by type and area

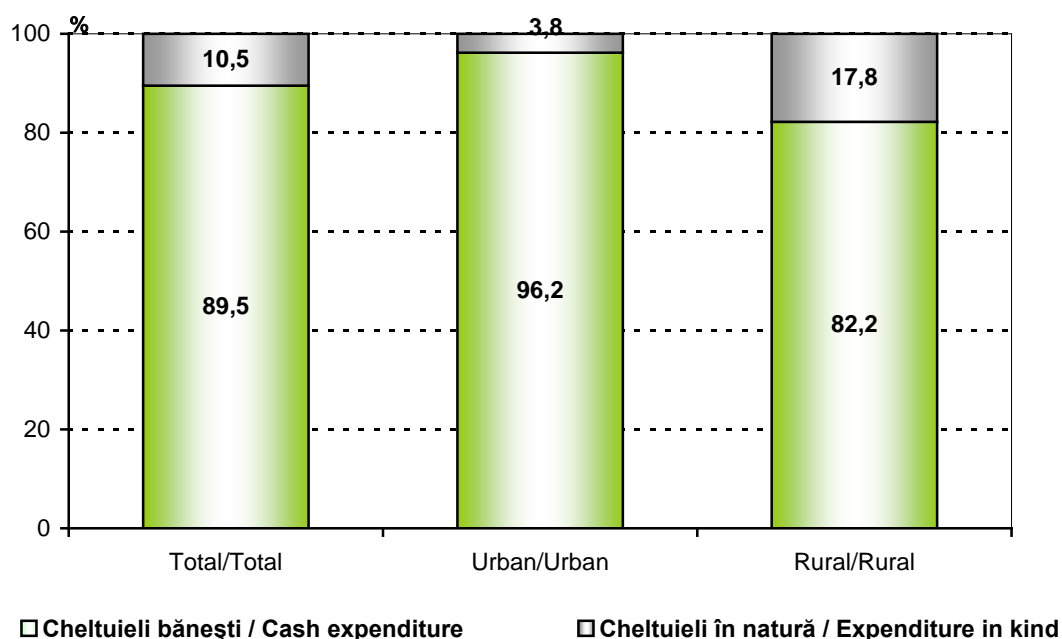

5.3 Structura cheltuielilor de consum pe zone Structure of consumption expenditure by zones

	Nord <i>North</i>	Centru <i>Centre</i>	Sud <i>South</i>	Chișinău <i>Chisinau</i>	
Cheltuieli de consum (medii lunare pe o persoană, lei) inclusiv în %:	1453,1	1396,6	1343,2	2243,2	Consumption expenditure (average monthly per capita, lei) of which in %:
Produce alimentare	44,2	45,9	46,9	38,4	Food
Băuturi alcoolice, tutun	1,5	2,2	1,5	1,5	Alcoholic beverages, tobacco
Îmbrăcăminte, încălțăminte	11,2	11,7	9,3	10,0	Clothing and footwear
Întreținerea locuinței	18,6	17,5	18,7	19,2	Household maintenance
Dotarea locuinței	4,1	3,5	4,3	2,7	Dwelling equipment
Îngrijire medicală și sănătate	6,5	5,5	5,7	4,9	Medical care and health
Transport	3,0	3,6	3,3	6,1	Transport
Comunicații	4,5	4,2	4,2	4,6	Communication
Agrement	1,2	1,0	0,9	2,3	Entertainment
Învățământ	0,7	1,0	0,7	1,4	Education
Hoteluri, restaurante, cafenele etc.	0,8	0,6	0,7	3,9	Hotels, restaurants, cafes etc.
Diverse	3,7	3,4	3,7	5,0	Miscellaneous
Ponderea cheltuielilor bănești în cheltuielile de consum, %	86,5	85,4	85,4	97,0	Share of cash expenditure in consumption expenditure, %

5.4 Evoluția trimestrială a cheltuielilor de consum în termeni reali pe medii (ianuarie=100%) Quarterly evolution of consumption expenditures in real terms by area (january=100%)

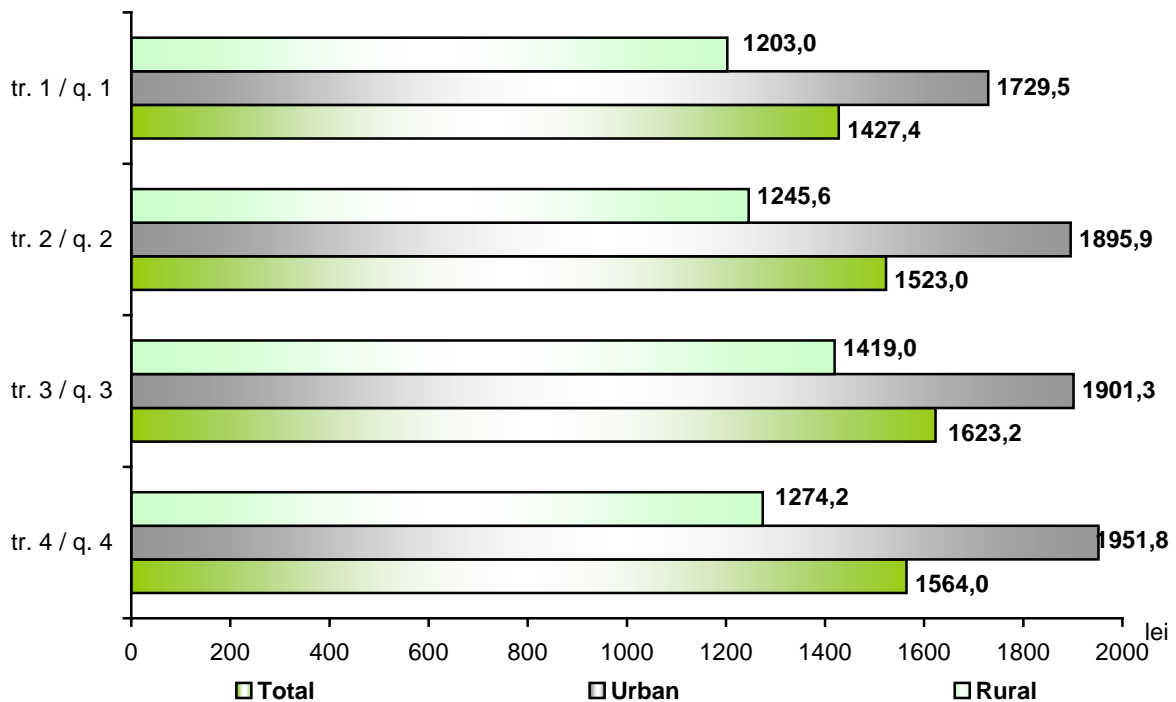

5.5 Structura cheltuielilor de consum pe trimestre și medii

Structure of consumption expenditure per quarters and area

	I	II	III	IV	
Total populație/ Total population					
Cheltuieli de consum (medii lunare pe o persoană, lei)	1427,4	1523,0	1623,2	1564,0	Consumption expenditure (average monthly per capita, lei)
inclusiv în %:					of which in %:
Produse alimentare	42,9	43,0	41,4	42,5	Food
Băuturi alcoolice, tutun	1,7	1,8	1,5	2,1	Alcoholic beverages, tobacco
Îmbrăcăminte, încălțăminte	10,0	10,1	10,2	11,1	Clothing and footwear
Întreținerea locuinței	16,9	18,0	19,7	17,4	Household maintenance
Dotarea locuinței	3,2	3,6	4,4	3,4	Dwelling equipment
Îngrijire medicală și sănătate	6,1	5,4	5,1	4,9	Medical care and health
Transport	6,1	5,2	5,2	4,5	Transport
Comunicații	4,5	4,3	4,1	4,6	Communication
Agrement	1,4	1,3	1,9	2,1	Entertainment
Învățământ	1,2	1,1	1,0	1,2	Education
Hoteluri, restaurante, cafenele etc.	2,0	2,1	1,5	1,9	Hotels, restaurants, cafes etc.
Diverse	4,0	4,2	3,9	4,0	Miscellaneous
Mediul urban/Urban area					
Cheltuieli de consum (medii lunare pe o persoană, lei)	1729,5	1895,9	1901,3	1951,8	Consumption expenditure (average monthly per capita, lei)
inclusiv în %:					of which in %:
Produse alimentare	40,6	39,3	40,0	39,7	Food
Băuturi alcoolice, tutun	1,6	1,5	1,2	1,7	Alcoholic beverages, tobacco
Îmbrăcăminte, încălțăminte	8,7	9,6	9,4	9,5	Clothing and footwear
Întreținerea locuinței	19,0	18,2	19,9	18,2	Household maintenance
Dotarea locuinței	3,1	3,4	4,0	3,2	Dwelling equipment
Îngrijire medicală și sănătate	5,7	4,7	4,6	4,7	Medical care and health
Transport	5,1	6,4	5,2	5,5	Transport
Comunicații	5,2	4,8	4,4	4,8	Communication
Agrement	1,7	1,9	2,7	3,4	Entertainment
Învățământ	1,5	1,4	1,2	1,7	Education
Hoteluri, restaurante, cafenele etc.	3,2	3,4	2,5	3,1	Hotels, restaurants, cafes etc.
Diverse	4,4	5,3	4,8	4,6	Miscellaneous
Mediul rural/Rural area					
Cheltuieli de consum (medii lunare pe o persoană, lei)	1203,0	1245,6	1419,0	1274,2	Consumption expenditure (average monthly per capita, lei)
inclusiv în %:					of which in %:
Produse alimentare	45,4	47,3	42,9	45,8	Food
Băuturi alcoolice, tutun	1,9	2,0	1,8	2,7	Alcoholic beverages, tobacco
Îmbrăcăminte, încălțăminte	11,3	10,8	10,9	13,0	Clothing and footwear
Întreținerea locuinței	14,6	17,7	19,5	16,6	Household maintenance
Dotarea locuinței	3,2	3,7	4,8	3,7	Dwelling equipment
Îngrijire medicală și sănătate	6,5	6,1	5,7	5,2	Medical care and health
Transport	7,1	3,7	5,2	3,5	Transport
Comunicații	3,8	3,9	3,9	4,4	Communication
Agrement	1,0	0,5	1,1	0,7	Entertainment
Învățământ	0,8	0,7	0,8	0,6	Education
Hoteluri, restaurante, cafenele etc.	0,8	0,6	0,5	0,5	Hotels, restaurants, cafes etc.
Diverse	3,6	2,9	3,0	3,4	Miscellaneous

5.6 Structura cheltuielilor de consum, total populație
Structure of consumption expenditure, total population

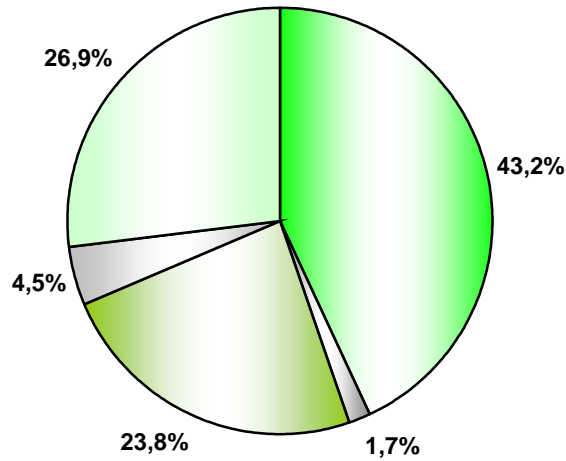

5.7 Structura cheltuielilor de consum ale populației din mediul urban
Structure of consumption expenditure of population in urban area

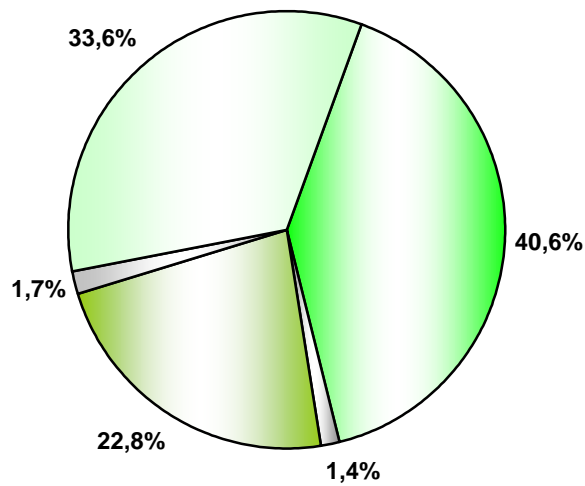

5.8 Structura cheltuielilor de consum ale populației din mediul rural
Structure of consumption expenditure of population in rural area

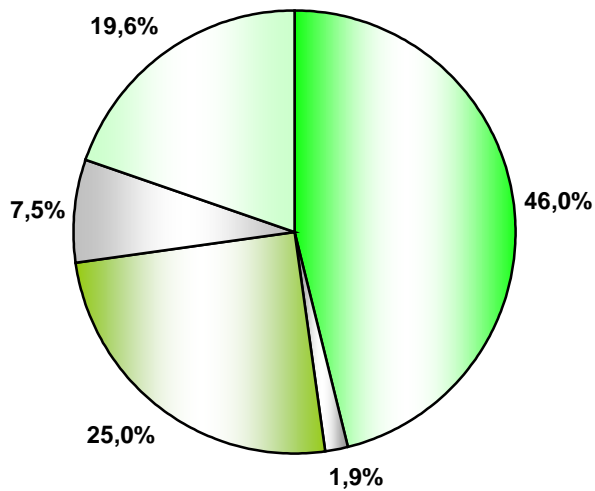

- produse alimentare/food products
- băuturi alcoolice, tutun/alcoholic beverages, tobacco
- produse nealimentare/goods
- combustibil/gas
- servicii/services

5.9 Structura cheltuielilor de consum după statutul socio-economic al gospodăriei Structure of consumption expenditure by social-economic status of household

	Fermieri <i>Farmers</i>	Angajați în sectorul agrar <i>Employees in agricultural sector</i>	Angajați în sectorul non-agrar <i>Employees in non- agricultural sector</i>	Întreprin- zători <i>Self- employers</i>	Pensionari <i>Pensioners</i>	Alții <i>Others</i>	
Cheltuieli de consum (medii lunare pe o persoană, lei)	1161,1	1174,5	1938,6	1952,3	1387,7	1674,4	Consumption expenditure (average monthly per capita, lei)
inclusiv în %:							of which in %:
Produse alimentare	49,0	48,7	39,2	38,0	49,0	40,6	Food
Băuturi alcoolice, tutun	2,2	3,0	1,6	1,5	1,4	1,6	Alcoholic beverages, tobacco
Îmbrăcăminte, încălțăminte	12,1	11,7	11,7	13,3	7,3	11,8	Clothing and footwear
Întreținerea locuinței	16,3	15,2	18,0	16,1	20,1	19,3	Household maintenance
Dotarea locuinței	3,4	3,0	3,5	3,4	3,3	4,1	Dwelling equipment
Îngrijire medicală și sănătate	4,6	6,3	4,3	1,9	8,9	4,7	Medical care and health
Transport	3,1	2,5	5,9	12,5	2,0	4,2	Transport
Comunicații	3,9	3,9	4,9	5,4	3,2	5,2	Communication
Agrement	0,7	0,7	2,0	1,4	1,0	1,4	Entertainment
Învățământ	1,0	0,7	1,2	0,5	0,4	1,5	Education
Hoteluri, restaurante, cafenele etc.	0,2	0,6	3,2	2,5	0,3	1,3	Hotels, restaurants, cafes etc.
Diverse	3,5	3,8	4,7	3,5	2,9	4,4	Miscellaneous

5.10 Ponderea cheltuielilor bănești în cheltuieli de consum după statutul socio-economic al gospodăriei

Share of cash expenditure in consumption expenditure by social-economic status of household

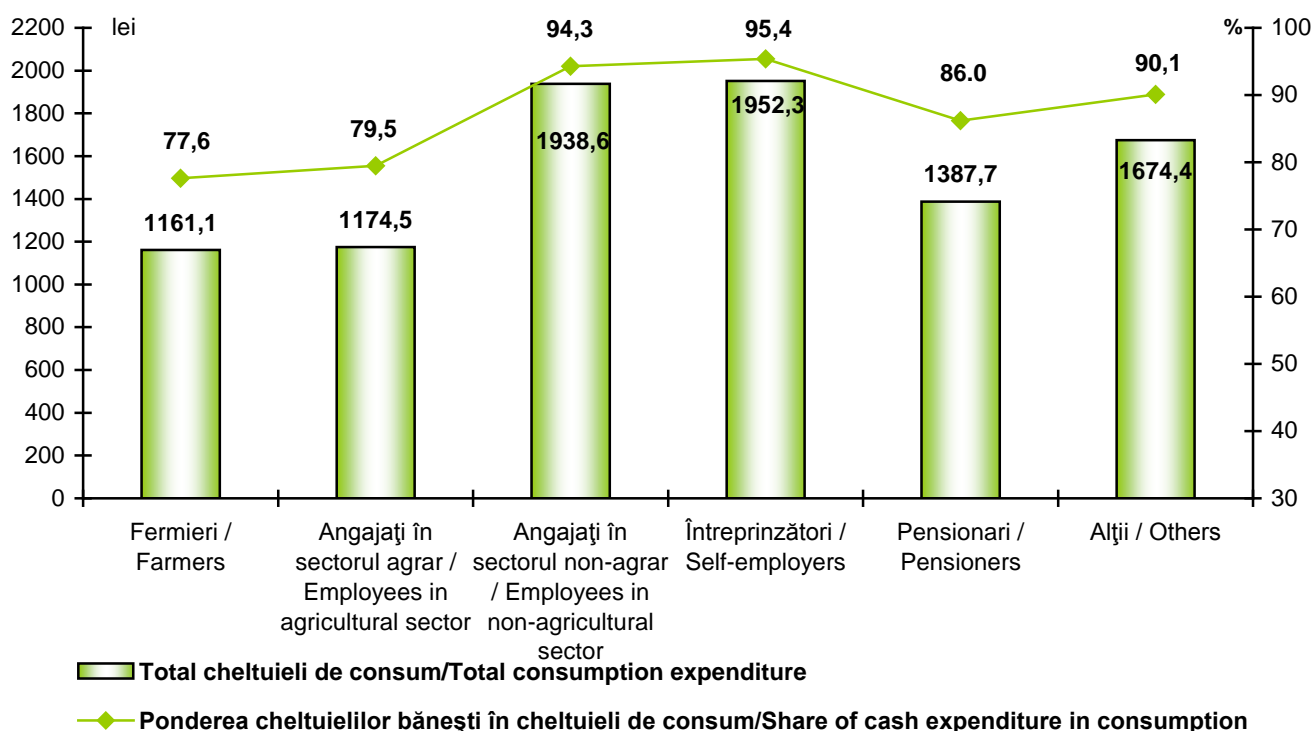

5.11 Structura cheltuielilor de consum după tipul gospodăriei Structure of consumption expenditure by household type

	O singură persoană în vîrstă de 65 ani și peste <i>Single person aged 65 years and over</i>	O singură persoană în vîrstă de pînă la 65 ani <i>Single person aged up to 65 years</i>	Părinte singur cu copii pînă la 18 ani <i>Single parent with children up to 18 years</i>	Cuplu familial cu cel puțin 1 persoană >65 și fără copii <i>Couple with at least one person >65 years and without children</i>	Cuplu familial pînă la 65 ani și fără copii <i>Couple up to 65 years and without children</i>	Cuplu familial cu copii pînă la 18 ani <i>Couple with children up to 18 years</i>	Alte gospodării <i>Other households</i>	
Cheltuieli de consum (medii lunare pe o persoană, lei)	1593,5	2538,3	1633,7	1448,0	1939,4	1502,5	1460,6	Consumption expenditure (average monthly per capita, lei)
inclusiv în %:								of which in %:
Produce alimentare	52,0	40,9	40,7	49,2	42,6	42,1	42,8	Food
Băuturi alcoolice, tutun	1,0	2,1	0,7	1,8	2,0	1,6	1,6	Alcoholic beverages, tobacco
Îmbrăcăminte, încălțăminte	4,2	8,8	12,4	5,4	9,6	12,8	11,5	Clothing and footwear
Întreținerea locuinței	25,2	23,8	18,9	20,8	19,1	17,3	16,9	Household maintenance
Dotarea locuinței	3,6	3,3	3,9	3,0	3,6	3,4	3,7	Dwelling equipment
Îngrijire medicală și sănătate	8,8	5,7	3,3	11,7	6,1	3,6	5,5	Medical care and health
Transport	0,8	3,5	2,9	1,6	5,0	4,9	4,6	Transport
Comunicații	1,7	4,3	5,0	2,4	4,1	5,0	4,7	Communication
Agrement	0,6	1,3	2,9	0,8	1,3	2,2	1,3	Entertainment
Învățămînt	0,0	1,0	1,1	0,0	0,4	0,5	1,6	Education
Hoteluri, restaurante, cafenele etc.	0,0	2,4	2,9	1,5	1,7	1,9	1,7	Hotels, restaurants, cafes etc.
Diverse	2,0	2,9	5,3	1,8	4,5	4,7	4,3	Miscellaneous

5.12 Ponderea cheltuielilor bănești în cheltuieli de consum după tipul gospodăriei Share of cash expenditure in consumption expenditure by type of household

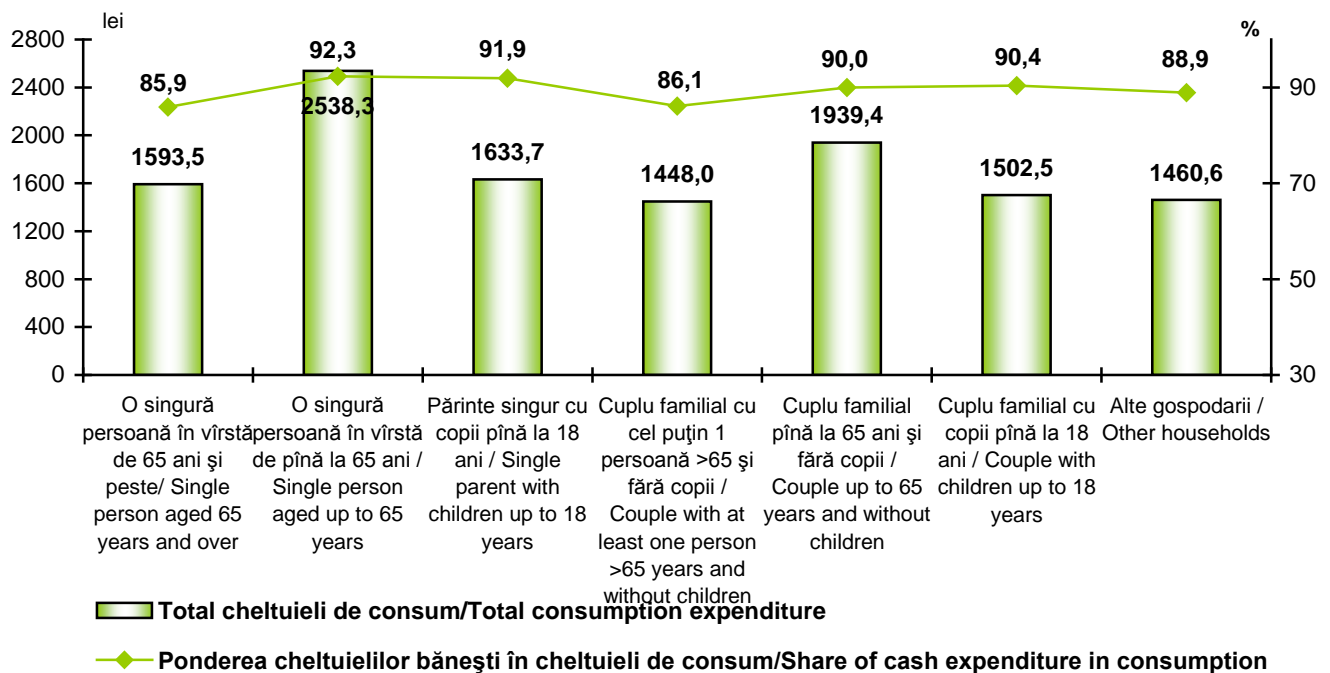

5.13 Structura cheltuielilor de consum după tipul gospodăriei Structure of consumption expenditure by household type

	O singură persoană <i>Single person</i>	Cuplu familial fără copii <i>Couple without children</i>	Cuplu familial cu copii <i>Couple with children</i>	Părinte singur cu copii <i>Single parent with children</i>	Alte gospodării cu copii <i>Other households with children</i>	Alte gospodării fără copii <i>Other households without children</i>	
Cheltuieli de consum (medii lunare pe o persoană, lei) inclusiv în %:	2127,7	1780,5	1502,5	1633,7	1314,1	1688,5	Consumption expenditure (average monthly per capita, lei) of which in %:
Produse alimentare	44,5	44,3	42,1	40,7	43,9	41,6	Food
Băuturi alcoolice, tutun	1,7	1,9	1,6	0,7	1,4	1,7	Alcoholic beverages, tobacco
Îmbrăcăminte, încălțăminte	7,3	8,5	12,8	12,4	12,0	10,7	Clothing and footwear
Întreținerea locuinței	24,3	19,5	17,3	18,9	16,2	17,6	Household maintenance
Dotarea locuinței	3,4	3,4	3,4	3,9	4,1	3,2	Dwelling equipment
Îngrijire medicală și sănătate	6,7	7,6	3,6	3,3	5,6	5,3	Medical care and health
Transport	2,6	4,1	4,9	2,9	3,9	5,4	Transport
Comunicații	3,5	3,6	5,0	5,0	4,6	4,8	Communication
Agrement	1,0	1,2	2,2	2,9	1,4	1,1	Entertainment
Învățământ	0,7	0,3	0,5	1,1	1,3	2,0	Education
Hoteluri, restaurante, cafenele etc.	1,6	1,7	1,9	2,9	1,3	2,1	Hotels, restaurants, cafes etc.
Diverse	2,6	3,8	4,7	5,3	4,2	4,4	Miscellaneous

5.14 Ponderea cheltuielilor bănești în cheltuieli de consum după tipul gospodăriei Share of cash expenditure in consumption expenditure by household type

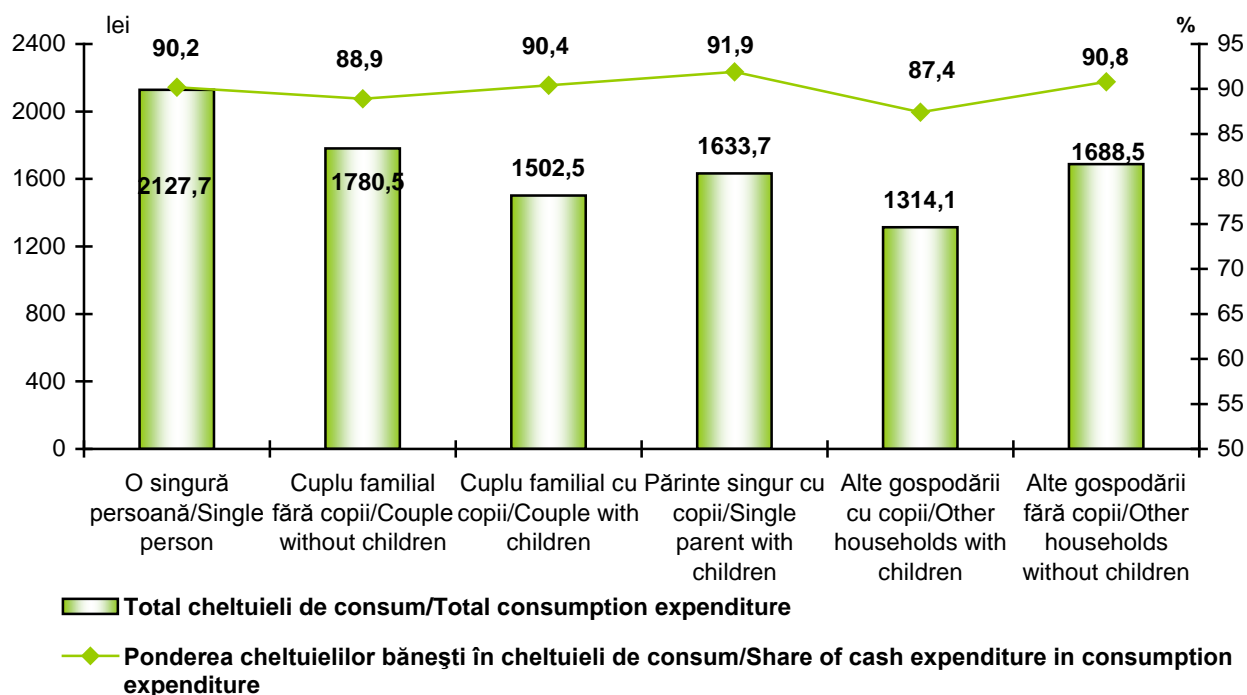

5.15 Structura cheltuielilor de consum după tipul gospodăriei și medii
Structure of consumption expenditure by household type and area

	O singură persoană <i>Single person</i>	Cuplu familiar fără copii <i>Couple without children</i>	Cuplu familiar cu copii <i>Couple with children</i>	Părinte singur cu copii <i>Single parent with children</i>	Alte gospodării cu copii <i>Other households with children</i>	Alte gospodării fără copii <i>Other households without children</i>	
Mediul urban/Urban area							
Cheltuieli de consum (medii lunare pe o persoană, lei)	2559,6	2182,5	1834,9	2015,0	1574,6	1957,5	Consumption expenditure (average monthly per capita, lei)
inclusiv în %:							of which in %:
Produse alimentare	41,9	41,9	39,1	35,7	41,3	40,0	Food
Băuturi alcoolice, tutun	1,4	1,6	1,6	0,8	1,0	1,5	Alcoholic beverages, tobacco
Îmbrăcăminte, încălțăminte	6,7	8,4	12,1	11,6	11,0	9,9	Clothing and footwear
Întreținerea locuinței	25,8	20,1	18,0	20,7	17,8	17,8	Household maintenance
Dotarea locuinței	2,5	2,6	3,1	4,3	3,1	3,1	Dwelling equipment
Îngrijire medicală și sănătate	6,1	6,3	3,6	3,6	5,0	5,0	Medical care and health
Transport	3,5	5,0	5,8	3,1	4,9	6,1	Transport
Comunicații	3,9	4,0	5,5	5,3	5,0	4,9	Communication
Agrement	1,6	1,5	2,7	3,7	1,7	1,7	Entertainment
Învățământ	1,1	0,5	0,6	1,3	1,7	2,1	Education
Hoteluri, restaurante, cafenele etc.	2,5	2,9	2,9	4,0	2,7	3,3	Hotels, restaurants, cafes etc.
Diverse	2,9	5,1	5,2	5,9	4,8	4,7	Miscellaneous
Mediul rural/Rural area							
Cheltuieli de consum (medii lunare pe o persoană, lei)	1749,1	1472,3	1194,4	1168,3	1194,1	1436,5	Consumption expenditure (average monthly per capita, lei)
inclusiv în %:							of which in %:
Produse alimentare	47,9	47,1	46,3	51,2	45,5	43,7	Food
Băuturi alcoolice, tutun	2,1	2,3	1,7	0,4	1,7	2,0	Alcoholic beverages, tobacco
Îmbrăcăminte, încălțăminte	8,0	8,7	13,8	14,1	12,7	11,8	Clothing and footwear
Întreținerea locuinței	22,3	18,9	16,4	14,9	15,3	17,5	Household maintenance
Dotarea locuinței	4,6	4,3	3,8	3,0	4,7	3,4	Dwelling equipment
Îngrijire medicală și sănătate	7,5	9,1	3,7	2,8	6,0	5,6	Medical care and health
Transport	1,5	3,0	3,6	2,7	3,3	4,4	Transport
Comunicații	2,9	3,2	4,3	4,5	4,4	4,7	Communication
Agrement	0,3	0,8	1,4	1,2	1,2	0,4	Entertainment
Învățământ	0,1	0,1	0,4	0,8	1,1	2,0	Education
Hoteluri, restaurante, cafenele etc.	0,5	0,2	0,5	0,5	0,5	0,5	Hotels, restaurants, cafes etc.
Diverse	2,3	2,3	4,0	4,0	3,8	4,0	Miscellaneous

5.16 Structura cheltuielilor de consum după numărul de copii în gospodărie
Structure of consumption expenditure by number of children in household

	Numărul de copii în gospodărie: Number of children in household:				
	1	2	3+	fără copii without children	
Cheltuieli de consum (medii lunare pe o persoană, lei)	1610,6	1311,8	974,3	1822,5	Consumption expenditure (average monthly per capita, lei)
inclusiv în %:					of which in %:
Produse alimentare	40,8	44,1	50,6	43,4	Food
Băuturi alcoolice, tutun	1,6	1,3	1,3	1,8	Alcoholic beverages, tobacco
Îmbrăcăminte, încălțăminte	12,3	12,7	12,4	9,0	Clothing and footwear
Întreținerea locuinței	17,4	16,6	14,1	20,1	Household maintenance
Dotarea locuinței	3,7	3,8	4,1	3,3	Dwelling equipment
Îngrijire medicală și sănătate	5,1	4,2	3,7	6,5	Medical care and health
Transport	4,4	4,5	3,1	4,2	Transport
Comunicații	5,0	4,8	3,5	4,0	Communication
Agrement	1,9	1,7	1,7	1,1	Entertainment
Învățământ	1,3	0,6	0,4	1,0	Education
Hoteluri, restaurante, cafenele etc.	1,8	1,6	1,0	1,8	Hotels, restaurants, cafes etc.
Diverse	4,7	4,2	4,0	3,7	Miscellaneous

5.17 Ponderea cheltuielilor bănești în cheltuieli de consum după numărul de copii în gospodărie și medii
Share of cash expenditure in consumption expenditure by number of children in household and area

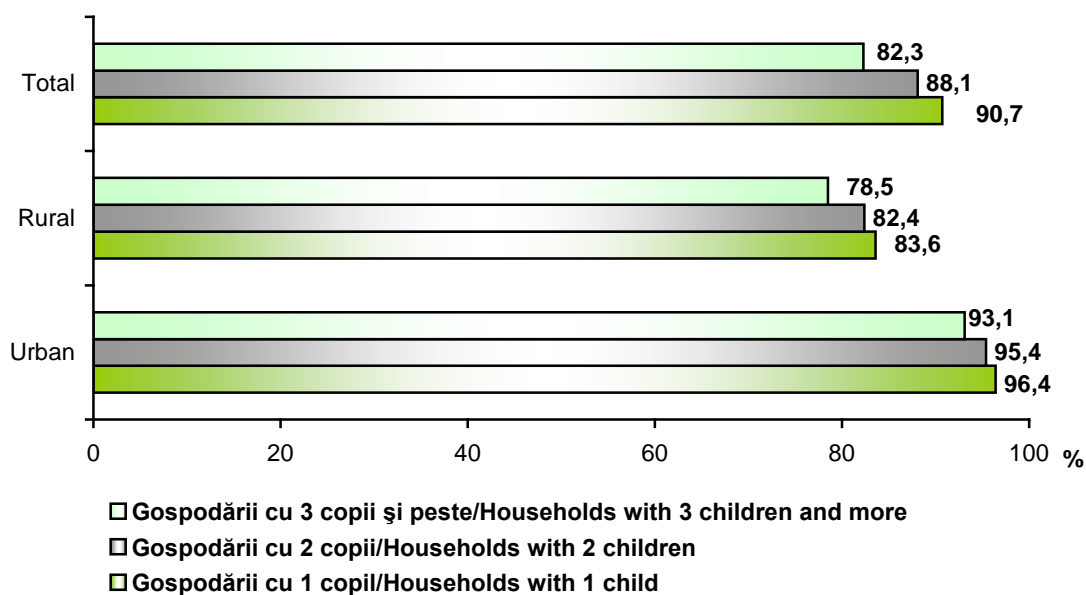

5.18 Structura cheltuielilor de consum după numărul de copii în gospodărie și medii
Structure of consumption expenditure by number of children in household and area

	Numărul de copii în gospodărie: Number of children in household:				
	1	2	3+	fără copii without children	
Mediul urban/Urban area					
Cheltuieli de consum (medii lunare pe o persoană, lei)	1919,9	1555,3	1170,2	2174,8	Consumption expenditure (average monthly per capita, lei)
inclusiv în %:					of which in %:
Produse alimentare	38,9	40,3	46,5	41,2	Food
Băuturi alcoolice, tutun	1,5	1,1	0,8	1,5	Alcoholic beverages, tobacco
Îmbrăcăminte, încălțăminte	11,3	12,5	9,9	8,5	Clothing and footwear
Întreținerea locuinței	18,3	18,1	14,8	20,8	Household maintenance
Dotarea locuinței	3,4	2,6	3,0	2,7	Dwelling equipment
Îngrijire medicală și sănătate	4,6	3,3	4,2	5,8	Medical care and health
Transport	5,1	5,6	4,7	5,0	Transport
Comunicații	5,3	5,4	4,5	4,3	Communication
Agrement	2,4	2,1	3,6	1,6	Entertainment
Învățământ	1,2	0,7	1,0	1,3	Education
Hoteluri, restaurante, cafenele etc.	2,8	3,1	2,0	3,0	Hotels, restaurants, cafes etc.
Diverse	5,0	5,2	4,9	4,3	Miscellaneous
Mediul rural/Rural area					
Cheltuieli de consum (medii lunare pe o persoană, lei)	1340,7	1170,1	919,3	1520,3	Consumption expenditure (average monthly per capita, lei)
inclusiv în %:					of which in %:
Produse alimentare	43,1	47,0	52,1	46,1	Food
Băuturi alcoolice, tutun	1,8	1,5	1,4	2,2	Alcoholic beverages, tobacco
Îmbrăcăminte, încălțăminte	13,4	12,8	13,2	9,7	Clothing and footwear
Întreținerea locuinței	16,4	15,5	13,9	19,2	Household maintenance
Dotarea locuinței	4,0	4,6	4,5	4,1	Dwelling equipment
Îngrijire medicală și sănătate	5,7	5,0	3,5	7,4	Medical care and health
Transport	3,5	3,6	2,6	3,1	Transport
Comunicații	4,7	4,3	3,2	3,6	Communication
Agrement	1,2	1,4	1,0	0,6	Entertainment
Învățământ	1,3	0,4	0,2	0,8	Education
Hoteluri, restaurante, cafenele etc.	0,5	0,4	0,6	0,4	Hotels, restaurants, cafes etc.
Diverse	4,3	3,4	3,7	2,9	Miscellaneous

5.19 Structura cheltuielilor de consum după mărimea gospodăriei Structure of consumption expenditure by household size

	Mărimea gospodăriei, persoane Household size, persons					
	1	2	3	4	5+	
Cheltuieli de consum (medii lunare pe o persoană, lei)	2132,0	1806,2	1685,5	1423,3	1141,9	Consumption expenditure (average monthly per capita, lei)
inclusiv în %:						of which in %:
Produse alimentare	44,5	43,1	41,1	42,9	45,9	Food
Băuturi alcoolice, tutun	1,7	1,7	1,6	1,6	1,5	Alcoholic beverages, tobacco
Îmbrăcăminte, încălțăminte	7,3	9,6	11,8	12,2	11,9	Clothing and footwear
Întreținerea locuinței	24,2	19,5	17,9	16,3	15,2	Household maintenance
Dotarea locuinței	3,4	3,4	3,4	3,4	4,3	Dwelling equipment
Îngrijire medicală și sănătate	6,7	6,6	5,1	4,4	5,3	Medical care and health
Transport	2,7	4,0	4,7	5,1	4,2	Transport
Comunicații	3,5	4,1	5,1	4,9	3,8	Communication
Agrement	1,0	1,2	1,8	1,6	1,5	Entertainment
Învățământ	0,7	0,7	1,2	1,4	1,0	Education
Hoteluri, restaurante, cafenele etc.	1,7	1,8	2,0	1,6	1,5	Hotels, restaurants, cafes etc.
Diverse	2,6	4,2	4,2	4,6	4,0	Miscellaneous

5.20 Ponderea cheltuielilor bănești în cheltuieli de consum după mărimea gospodăriei Share of cash expenditure in consumption expenditure by household size

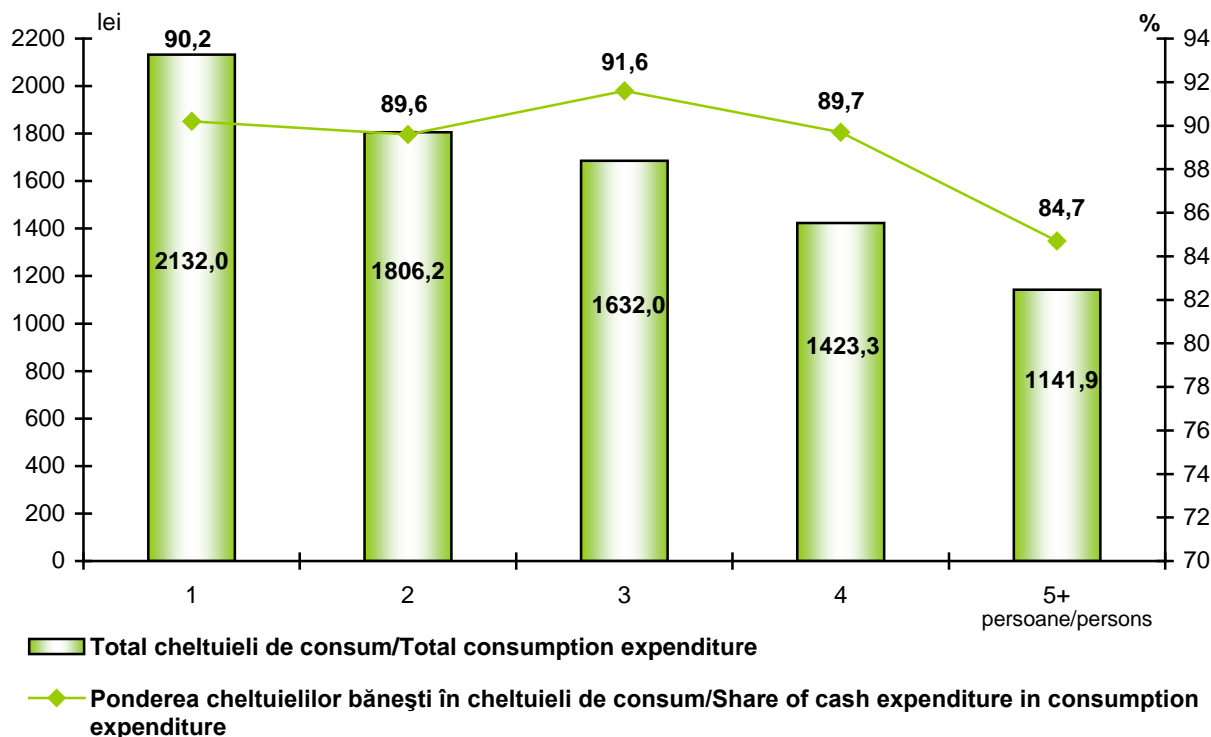

5.21 Structura cheltuielilor de consum după mărimea gospodăriei și medii
Structure of consumption expenditure by household size and area

	Mărimea gospodăriei, persoane <i>Household size, persons</i>					
	1	2	3	4	5+	
Mediul urban/Urban area						
Cheltuieli de consum (medii lunare pe o persoană, lei)	2563,5	2170,9	1978,4	1649,9	1400,9	Consumption expenditure (average monthly per capita, lei)
inclusiv în %:						of which in %:
Produce alimentare	41,9	40,5	38,9	41,3	41,6	Food
Băuturi alcoolice, tutun	1,4	1,3	1,6	1,6	0,8	Alcoholic beverages, tobacco
Îmbrăcăminte, încălțăminte	6,7	9,3	11,1	11,5	10,1	Clothing and footwear
Întreținerea locuinței	25,8	20,2	18,4	16,6	17,1	Household maintenance
Dotarea locuinței	2,5	2,9	3,2	3,1	2,7	Dwelling equipment
Îngrijire medicală și sănătate	6,1	5,8	4,7	3,6	5,6	Medical care and health
Transport	3,5	4,9	5,6	5,9	5,5	Transport
Comunicații	4,0	4,4	5,3	5,2	4,5	Communication
Agrement	1,6	1,6	2,6	1,7	2,2	Entertainment
Învățământ	1,1	0,9	1,1	1,6	1,5	Education
Hoteluri, restaurante, cafenele etc.	2,6	3,1	2,9	2,7	3,6	Hotels, restaurants, cafes etc.
Diverse	2,9	5,2	4,6	5,3	4,7	Miscellaneous
Mediul rural/Rural area						
Cheltuieli de consum (medii lunare pe o persoană, lei)	1753,3	1503,4	1387,3	1238,2	1060,0	Consumption expenditure (average monthly per capita, lei)
inclusiv în %:						of which in %:
Produce alimentare	47,8	46,3	44,2	44,6	47,6	Food
Băuturi alcoolice, tutun	2,1	2,2	1,7	1,7	1,8	Alcoholic beverages, tobacco
Îmbrăcăminte, încălțăminte	8,1	10,0	12,8	12,9	12,6	Clothing and footwear
Întreținerea locuinței	22,3	18,6	17,2	16,0	14,4	Household maintenance
Dotarea locuinței	4,7	4,1	3,9	3,7	5,0	Dwelling equipment
Îngrijire medicală și sănătate	7,5	7,6	5,5	5,3	5,2	Medical care and health
Transport	1,6	2,9	3,5	4,2	3,7	Transport
Comunicații	2,9	3,7	4,8	4,6	3,6	Communication
Agrement	0,3	0,8	0,7	1,5	1,2	Entertainment
Învățământ	0,1	0,4	1,4	1,2	0,8	Education
Hoteluri, restaurante, cafenele etc.	0,5	0,3	0,6	0,4	0,5	Hotels, restaurants, cafes etc.
Diverse	2,2	3,1	3,7	4,0	3,7	Miscellaneous

5.22 Structura cheltuielilor de consum după vârsta capului gospodăriei
Structure of consumption expenditure by age of household head

	pîna la 30 ani <i>up to 30 years</i>	30 - 39 ani <i>30 - 39 years</i>	40 - 49 ani <i>40 - 49 years</i>	50 - 59 ani <i>50 - 59 years</i>	60 - 64 ani <i>60 - 64 years</i>	65 ani și peste 65 years and over	
Cheltuieli de consum (medii lunare pe o persoană, lei)	2180,5	1572,7	1562,2	1639,1	1543,3	1399,0	Consumption expenditure (average monthly per capita, lei)
inclusiv în %:							of which in %:
Produse alimentare	34,8	41,3	41,9	43,1	47,7	49,2	Food
Băuturi alcoolice, tutun	1,5	1,6	1,7	1,8	1,9	1,4	Alcoholic beverages, tobacco
Îmbrăcăminte, încălțăminte	13,0	12,8	12,5	10,0	9,0	6,6	Clothing and footwear
Întreținerea locuinței	20,2	18,2	16,5	18,2	18,6	21,0	Household maintenance
Dotarea locuinței	2,6	3,5	3,5	4,2	3,4	3,3	Dwelling equipment
Îngrijire medicală și sănătate	3,1	3,5	4,4	6,0	7,0	9,4	Medical care and health
Transport	5,3	5,0	5,0	4,7	3,0	1,8	Transport
Comunicații	5,2	4,9	5,1	4,4	3,8	2,8	Communication
Agrement	1,6	2,4	1,7	1,0	1,3	0,8	Entertainment
Învățămînt	2,0	0,6	1,7	0,9	0,5	0,2	Education
Hoteluri, restaurante, cafenele etc.	4,4	2,2	2,0	1,2	0,7	0,8	Hotels, restaurants, cafes etc.
Diverse	6,1	4,1	4,1	4,4	3,2	2,6	Miscellaneous

5.23 Structura cheltuielilor de consum după vârsta capului gospodăriei și medii

Structure of consumption expenditure by age of household head and area

	pîna la 30 ani <i>up to 30 years</i>	30 - 39 ani <i>30 - 39 years</i>	40 - 49 ani <i>40 - 49 years</i>	50 - 59 ani <i>50 - 59 years</i>	60 - 64 ani <i>60 - 64 years</i>	65 ani și peste 65 years and over	
Mediul urban/Urban area							
Cheltuieli de consum (medii lunare pe o persoană, lei)	2615,3	1925,8	1875,7	1957,8	1864,4	1632,6	Consumption expenditure (average monthly per capita, lei)
inclusiv în %:							of which in %:
Produse alimentare	32,6	38,5	40,4	41,3	46,2	48,0	Food
Băuturi alcoolice, tutun	1,5	1,6	1,5	1,3	1,6	1,1	Alcoholic beverages, tobacco
Îmbrăcăminte, încălțăminte	12,6	12,0	10,8	9,0	8,5	4,7	Clothing and footwear
Întreținerea locuinței	21,5	18,8	17,2	18,6	19,8	23,6	Household maintenance
Dotarea locuinței	2,5	3,3	2,8	3,3	2,8	2,4	Dwelling equipment
Îngrijire medicală și sănătate	2,9	3,5	3,9	5,9	6,5	8,9	Medical care and health
Transport	5,7	5,9	5,9	5,8	3,6	2,1	Transport
Comunicații	5,3	5,2	5,5	4,6	4,2	2,8	Communication
Agrement	1,8	2,9	2,3	1,3	1,6	1,5	Entertainment
Învățămînt	2,3	0,7	2,0	0,9	0,7	0,1	Education
Hoteluri, restaurante, cafenele etc.	5,3	3,1	3,7	2,2	1,1	1,7	Hotels, restaurants, cafes etc.
Diverse	5,8	4,5	4,2	5,7	3,4	3,2	Miscellaneous
Mediul rural/Rural area							
Cheltuieli de consum (medii lunare pe o persoană, lei)	1344,5	1223,4	1367,0	1431,5	1300,8	1275,2	Consumption expenditure (average monthly per capita, lei)
inclusiv în %:							of which in %:
Produse alimentare	43,0	45,8	43,2	44,7	49,4	50,1	Food
Băuturi alcoolice, tutun	1,5	1,7	1,9	2,2	2,1	1,6	Alcoholic beverages, tobacco
Îmbrăcăminte, încălțăminte	14,3	14,1	13,9	11,0	9,5	7,8	Clothing and footwear
Întreținerea locuinței	15,3	17,2	15,8	17,9	17,4	19,3	Household maintenance
Dotarea locuinței	3,2	3,7	4,0	5,0	4,0	4,0	Dwelling equipment
Îngrijire medicală și sănătate	3,9	3,4	4,9	6,1	7,5	9,8	Medical care and health
Transport	3,8	3,6	4,3	3,8	2,3	1,6	Transport
Comunicații	4,8	4,4	4,8	4,2	3,3	2,8	Communication
Agrement	0,9	1,5	1,2	0,8	1,0	0,4	Entertainment
Învățămînt	1,0	0,4	1,5	0,9	0,3	0,3	Education
Hoteluri, restaurante, cafenele etc.	1,0	0,8	0,6	0,3	0,3	0,2	Hotels, restaurants, cafes etc.
Diverse	7,4	3,4	4,0	3,2	2,9	2,3	Miscellaneous

5.24 Structura cheltuielilor de consum, după sexul capului gospodăriei și medii
Structure of consumption expenditure, by sex of household head and area

	Bărbat Males	Femeie Females	
Total populație/ Total population			
Cheltuieli de consum (medii lunare pe o persoană, lei)	1553,8	1684,5	Consumption expenditure (average monthly per capita, lei)
inclusiv în %:			of which in %:
Produse alimentare	43,2	43,2	Food
Băuturi alcoolice, tutun	1,9	1,2	Alcoholic beverages, tobacco
Îmbrăcăminte, încălțăminte	10,8	10,3	Clothing and footwear
Întreținerea locuinței	17,9	19,8	Household maintenance
Dotarea locuinței	3,4	3,7	Dwelling equipment
Îngrijire medicală și sănătate	5,6	5,7	Medical care and health
Transport	4,8	3,3	Transport
Comunicații	4,4	4,4	Communication
Agrement	1,3	1,7	Entertainment
Învățământ	1,0	1,0	Education
Hoteluri, restaurante, cafenele etc.	1,8	1,7	Hotels, restaurants, cafes etc.
Diverse	4,0	4,2	Miscellaneous
Mediul urban/Urban area			
Cheltuieli de consum (medii lunare pe o persoană, lei)	1941,3	1973,4	Consumption expenditure (average monthly per capita, lei)
inclusiv în %:			of which in %:
Produse alimentare	40,1	41,2	Food
Băuturi alcoolice, tutun	1,6	1,1	Alcoholic beverages, tobacco
Îmbrăcăminte, încălțăminte	10,1	9,6	Clothing and footwear
Întreținerea locuinței	18,9	20,5	Household maintenance
Dotarea locuinței	2,9	2,9	Dwelling equipment
Îngrijire medicală și sănătate	4,7	5,6	Medical care and health
Transport	6,0	3,9	Transport
Comunicații	4,8	4,6	Communication
Agrement	1,8	2,2	Entertainment
Învățământ	1,2	1,2	Education
Hoteluri, restaurante, cafenele etc.	3,1	2,7	Hotels, restaurants, cafes etc.
Diverse	4,8	4,4	Miscellaneous
Mediul rural/Rural area			
Cheltuieli de consum (medii lunare pe o persoană, lei)	1313,8	1388,6	Consumption expenditure (average monthly per capita, lei)
inclusiv în %:			of which in %:
Produse alimentare	46,0	46,0	Food
Băuturi alcoolice, tutun	2,2	1,2	Alcoholic beverages, tobacco
Îmbrăcăminte, încălțăminte	11,4	11,4	Clothing and footwear
Întreținerea locuinței	16,9	18,6	Household maintenance
Dotarea locuinței	3,9	4,9	Dwelling equipment
Îngrijire medicală și sănătate	6,4	5,9	Medical care and health
Transport	3,7	2,3	Transport
Comunicații	4,0	4,0	Communication
Agrement	0,9	1,0	Entertainment
Învățământ	0,8	0,7	Education
Hoteluri, restaurante, cafenele etc.	0,5	0,3	Hotels, restaurants, cafes etc.
Diverse	3,2	3,7	Miscellaneous

5.25 Structura cheltuielilor de consum după grupe de vîrstă și sexul capului gospodăriei
Structure of consumption expenditure by age group and sex of household head

	pîna la 30 ani <i>up to 30 years</i>	30 - 39 ani <i>30 - 39 years</i>	40 - 49 ani <i>40 - 49 years</i>	50 - 59 ani <i>50 - 59 years</i>	60 - 64 ani <i>60 - 64 years</i>	65 ani și peste 65 years and over	
Bărbat/Males							
Cheltuieli de consum (medii lunare pe o persoană, lei)	2088,7	1529,9	1479,9	1575,5	1539,9	1413,0	Consumption expenditure (average monthly per capita, lei)
inclusiv în %:							of which in %:
Produse alimentare	34,9	42,0	42,1	43,5	46,9	48,6	Food
Băuturi alcoolice, tutun	1,9	1,9	1,9	2,1	2,0	1,6	Alcoholic beverages, tobacco
Îmbrăcăminte, încălțăminte	12,4	12,4	12,7	10,3	9,8	6,2	Clothing and footwear
Întreținerea locuinței	19,6	17,6	16,0	18,1	17,2	20,1	Household maintenance
Dotarea locuinței	2,6	3,2	3,7	3,7	3,4	3,5	Dwelling equipment
Îngrijire medicală și sănătate	3,5	3,7	4,3	5,4	7,2	10,7	Medical care and health
Transport	6,4	5,5	5,3	5,0	3,7	2,0	Transport
Comunicații	5,2	4,8	5,0	4,4	3,8	2,9	Communication
Agrement	1,5	1,9	1,5	0,9	1,2	0,9	Entertainment
Învățămînt	2,0	0,5	1,6	1,1	0,5	0,1	Education
Hoteluri, restaurante, cafenele etc.	4,7	2,3	1,8	1,0	0,9	1,1	Hotels, restaurants, cafes etc.
Diverse	5,3	4,1	4,0	4,5	3,4	2,3	Miscellaneous
Femeie/Females							
Cheltuieli de consum (medii lunare pe o persoană, lei)	2324,0	1678,1	1766,7	1776,9	1549,2	1382,8	Consumption expenditure (average monthly per capita, lei)
inclusiv în %:							of which in %:
Produse alimentare	34,7	39,8	41,6	42,3	49,2	50,0	Food
Băuturi alcoolice, tutun	1,1	1,0	1,2	1,1	1,6	1,1	Alcoholic beverages, tobacco
Îmbrăcăminte, încălțăminte	13,7	13,7	11,9	9,5	7,5	7,0	Clothing and footwear
Întreținerea locuinței	21,2	19,4	17,5	18,5	21,2	22,0	Household maintenance
Dotarea locuinței	2,7	4,1	3,0	5,1	3,4	3,1	Dwelling equipment
Îngrijire medicală și sănătate	2,7	3,0	4,6	7,1	6,7	8,0	Medical care and health
Transport	3,7	3,7	4,3	4,2	1,7	1,5	Transport
Comunicații	5,2	5,3	5,3	4,4	3,7	2,7	Communication
Agrement	1,7	3,4	2,1	1,3	1,4	0,8	Entertainment
Învățămînt	2,1	0,6	1,9	0,6	0,5	0,3	Education
Hoteluri, restaurante, cafenele etc.	4,0	2,0	2,3	1,6	0,3	0,4	Hotels, restaurants, cafes etc.
Diverse	7,3	4,0	4,3	4,2	2,8	3,0	Miscellaneous

5.26 Structura cheltuielilor de consum după nivelul de studii al capului gospodăriei
Structure of consumption expenditure by education level of household head

	Nivel de studii/ <i>Education level</i>				
	Superior <i>Higher</i>	Mediu general și de specialitate <i>Secondary general and specialized</i>	De bază și primar <i>Basic and primary</i>	Fără studii primare <i>Without primary education</i>	
Cheltuieli de consum (medii lunare pe o persoană, lei)	2248,0	1588,7	1237,2	1088,0	Consumption expenditure (average monthly per capita, lei)
inclusiv în %:					of which in %:
Produse alimentare	37,3	43,1	49,6	55,5	Food
Băuturi alcoolice, tutun	1,4	1,7	1,8	1,1	Alcoholic beverages, tobacco
Îmbrăcăminte, încălțăminte	11,0	10,8	9,6	8,4	Clothing and footwear
Întreținerea locuinței	18,7	18,3	19,1	19,1	Household maintenance
Dotarea locuinței	3,2	3,7	3,6	2,6	Dwelling equipment
Îngrijire medicală și sănătate	4,8	5,7	6,4	5,8	Medical care and health
Transport	6,3	4,2	2,1	1,1	Transport
Comunicații	5,0	4,5	3,3	2,7	Communication
Agrement	2,1	1,4	0,9	1,2	Entertainment
Învățământ	1,1	1,2	0,3	0,2	Education
Hoteluri, restaurante, cafenele etc.	3,7	1,5	0,4	0,1	Hotels, restaurants, cafes etc.
Diverse	5,3	4,0	2,9	2,1	Miscellaneous

5.27 Structura cheltuielilor de consum după nivelul de studii al capului gospodăriei și medii

Structure of consumption expenditure by education level of household head and area

	Nivel de studii/Education level				
	Superior <i>Higher</i>	Mediu general și de specialitate <i>Secondary general and specialized</i>	De bază și primar <i>Basic and primary</i>	Fără studii primare <i>Without primary education</i>	
Mediul urban/Urban area					
Cheltuieli de consum (medii lunare pe o persoană, lei)	2344,2	1862,6	1494,3	1412,1	Consumption expenditure (average monthly per capita, lei)
inclusiv în %:					of which in %:
Produse alimentare	37,1	41,4	48,2	53,1	Food
Băuturi alcoolice, tutun	1,5	1,4	1,5	0,5	Alcoholic beverages, tobacco
Îmbrăcăminte, încălțăminte	10,6	9,7	8,3	6,2	Clothing and footwear
Întreținerea locuinței	18,7	19,7	21,9	22,5	Household maintenance
Dotarea locuinței	2,9	2,9	3,1	0,7	Dwelling equipment
Îngrijire medicală și sănătate	4,5	5,3	5,4	7,1	Medical care and health
Transport	6,5	4,7	2,3	1,4	Transport
Comunicații	5,0	4,7	3,9	4,3	Communication
Agrement	2,2	1,9	1,1	2,5	Entertainment
Învățământ	1,1	1,4	0,3	0,0	Education
Hoteluri, restaurante, cafenele etc.	4,2	2,5	0,9	0,1	Hotels, restaurants, cafes etc.
Diverse	5,7	4,3	3,1	1,8	Miscellaneous
Mediul rural/Rural area					
Cheltuieli de consum (medii lunare pe o persoană, lei)	1893,3	1383,0	1174,0	997,9	Consumption expenditure (average monthly per capita, lei)
inclusiv în %:					of which in %:
Produse alimentare	38,3	44,9	50,0	56,4	Food
Băuturi alcoolice, tutun	1,2	2,0	2,0	1,4	Alcoholic beverages, tobacco
Îmbrăcăminte, încălțăminte	12,7	12,0	10,0	9,3	Clothing and footwear
Întreținerea locuinței	18,5	16,9	18,2	17,7	Household maintenance
Dotarea locuinței	4,4	4,4	3,7	3,4	Dwelling equipment
Îngrijire medicală și sănătate	6,1	6,0	6,7	5,3	Medical care and health
Transport	5,6	3,6	2,0	1,0	Transport
Comunicații	5,3	4,3	3,1	2,1	Communication
Agrement	1,5	0,9	0,9	0,7	Entertainment
Învățământ	1,3	1,0	0,3	0,3	Education
Hoteluri, restaurante, cafenele etc.	1,2	0,4	0,3	0,1	Hotels, restaurants, cafes etc.
Diverse	3,9	3,6	2,8	2,3	Miscellaneous

5.28 Structura cheltuielilor de consum, pe quintile și medii
Structure of consumption expenditure, by quintiles and area

	I	II	III	IV	V	
Total populație/Total population						
Cheltuieli de consum (medii lunare pe o persoană, lei)	742,3	1075,5	1376,3	1780,8	3023,9	Consumption expenditure (average monthly per capita, lei)
inclusiv în %:						of which in %:
Produse alimentare	57,2	51,6	47,6	44,0	34,2	Food
Băuturi alcoolice, tutun	2,1	1,7	1,7	1,5	1,6	Alcoholic beverages, tobacco
Îmbrăcăminte, încălțăminte	9,7	9,6	10,4	10,6	11,3	Clothing and footwear
Întreținerea locuinței	15,9	18,0	18,7	19,0	19,1	Household maintenance
Dotarea locuinței	2,8	3,0	3,1	3,1	4,3	Dwelling equipment
Îngrijire medicală și sănătate	3,8	4,9	5,2	5,6	6,5	Medical care and health
Transport	1,3	2,2	3,1	4,2	6,2	Transport
Comunicații	3,4	4,1	4,4	4,7	4,5	Communication
Agrement	0,6	0,8	1,0	1,3	2,2	Entertainment
Învățământ	0,2	0,6	0,8	1,2	1,3	Education
Hoteluri, restaurante, cafenele etc.	0,2	0,3	0,7	1,1	3,4	Hotels, restaurants, cafes etc.
Diverse	2,8	3,2	3,1	3,6	5,3	Miscellaneous
Mediul urban/Urban area						
Cheltuieli de consum (medii lunare pe o persoană, lei)	775,1	1078,9	1381,4	1795,6	3056,2	Consumption expenditure (average monthly per capita, lei)
inclusiv în %:						of which in %:
Produse alimentare	55,2	50,3	47,0	44,5	34,8	Food
Băuturi alcoolice, tutun	1,1	1,0	1,3	1,3	1,6	Alcoholic beverages, tobacco
Îmbrăcăminte, încălțăminte	7,1	7,3	8,2	9,2	11,2	Clothing and footwear
Întreținerea locuinței	20,1	22,0	21,6	19,9	18,5	Household maintenance
Dotarea locuinței	2,2	2,3	2,3	2,5	3,4	Dwelling equipment
Îngrijire medicală și sănătate	4,6	3,6	4,6	4,8	5,5	Medical care and health
Transport	1,5	2,3	3,3	4,5	6,5	Transport
Comunicații	3,7	4,9	5,0	4,9	4,6	Communication
Agrement	1,2	1,4	1,5	1,6	2,3	Entertainment
Învățământ	0,0	0,9	0,8	1,3	1,3	Education
Hoteluri, restaurante, cafenele etc.	0,4	0,6	1,1	1,7	4,4	Hotels, restaurants, cafes etc.
Diverse	2,8	3,4	3,2	3,7	5,8	Miscellaneous
Mediul rural/Rural area						
Cheltuieli de consum (medii lunare pe o persoană, lei)	734,6	1074,2	1372,7	1763,2	2943,9	Consumption expenditure (average monthly per capita, lei)
inclusiv în %:						of which in %:
Produse alimentare	57,7	52,2	48,0	43,3	32,6	Food
Băuturi alcoolice, tutun	2,3	2,0	2,0	1,8	1,5	Alcoholic beverages, tobacco
Îmbrăcăminte, încălțăminte	10,3	10,4	12,0	12,3	11,7	Clothing and footwear
Întreținerea locuinței	14,8	16,5	16,6	18,0	20,4	Household maintenance
Dotarea locuinței	2,9	3,2	3,8	3,9	6,7	Dwelling equipment
Îngrijire medicală și sănătate	3,6	5,3	5,6	6,6	9,1	Medical care and health
Transport	1,3	2,1	3,0	3,8	5,6	Transport
Comunicații	3,4	3,8	4,0	4,4	4,2	Communication
Agrement	0,5	0,5	0,7	0,9	1,9	Entertainment
Învățământ	0,2	0,5	0,8	1,1	1,2	Education
Hoteluri, restaurante, cafenele etc.	0,1	0,2	0,4	0,4	0,9	Hotels, restaurants, cafes etc.
Diverse	2,9	3,1	3,1	3,5	4,2	Miscellaneous

5.29 Structura cheltuielilor de consum, pe decile
Structure of consumption expenditure, by deciles

	I	II	III	IV	V	VI	VII	VIII	IX	X	
Cheltuieli de consum (medii lunare pe o persoană, lei) inclusiv în %:	628,0	855,6	1004,0	1146,6	1296,5	1456,1	1649,5	1910,7	2340,4	3702,9	Consumption expenditure (average monthly per capita, lei) of which in %:
Produse alimentare	60,8	54,6	53,2	50,3	48,4	46,9	45,2	42,9	38,6	31,5	Food
Băuturi alcoolice, tutun	2,1	2,0	1,8	1,7	1,9	1,5	1,5	1,5	1,5	1,6	Alcoholic beverages, tobacco
Îmbrăcăminte, încălțăminte	8,5	10,5	9,6	9,6	10,3	10,6	10,5	10,7	11,3	11,3	Clothing and footwear
Întreținerea locuinței	15,0	16,5	17,6	18,4	18,5	18,8	18,9	19,2	19,3	18,9	Household maintenance
Dotarea locuinței	2,6	2,9	2,8	3,1	3,0	3,2	2,9	3,4	3,5	4,9	Dwelling equipment
Îngrijire medicală și sănătate	3,3	4,2	4,5	5,2	5,3	5,2	6,2	5,1	6,3	6,7	Medical care and health
Transport	1,2	1,4	1,9	2,4	2,8	3,4	4,0	4,4	5,3	6,8	Transport
Comunicații	2,9	3,8	4,0	4,2	4,5	4,4	4,6	4,8	4,7	4,4	Communication
Agrement	0,6	0,6	0,7	0,8	1,0	1,1	1,2	1,4	1,4	2,7	Entertainment
Învățământ	0,1	0,3	0,4	0,7	0,7	0,9	1,0	1,4	1,4	1,3	Education
Hoteluri, restaurante, cafenele etc.	0,1	0,2	0,3	0,4	0,5	0,8	1,0	1,3	2,4	4,1	Hotels, restaurants, cafes etc.
Diverse	2,6	3,0	3,2	3,2	3,1	3,2	3,1	4,0	4,5	5,9	Miscellaneous

5.30 Structura cheltuielilor de consum, pe decile și medii
Structure of consumption expenditure, by deciles and area

	I	II	III	IV	V	VI	VII	VIII	IX	X	
Mediul urban/Urban area											
Cheltuieli de consum (medii lunare pe o persoană, lei) inclusiv în %	665,7	869,3	1005,0	1146,8	1297,0	1454,5	1648,9	1919,3	2344,4	3689,7	Consumption expenditure (average monthly per capita, lei) of which in %
Produse alimentare	55,3	55,2	50,9	49,8	46,7	47,2	45,0	44,1	38,9	32,5	Food
Băuturi alcoolice, tutun	1,0	1,2	1,1	0,9	1,3	1,2	1,3	1,3	1,4	1,8	Alcoholic beverages, tobacco
Îmbrăcăminte, încălțăminte	6,0	7,8	7,9	6,7	8,2	8,3	9,0	9,3	11,1	11,2	Clothing and footwear
Întreținerea locuinței	21,3	19,4	22,1	21,8	22,0	21,2	20,2	19,7	19,5	18,0	Household maintenance
Dotarea locuinței	1,9	2,5	2,3	2,3	2,5	2,1	2,1	2,8	3,1	3,6	Dwelling equipment
Îngrijire medicală și sănătate	4,5	4,6	2,6	4,4	4,5	4,8	5,5	4,3	4,7	5,9	Medical care and health
Transport	1,9	1,3	2,2	2,4	3,4	3,3	4,5	4,5	5,4	7,1	Transport
Comunicații	3,1	4,1	4,8	4,9	5,2	4,9	5,0	4,9	4,8	4,5	Communication
Agrement	1,3	1,1	1,2	1,6	1,6	1,5	1,7	1,6	1,8	2,6	Entertainment
Învățământ	0,1	0,0	0,5	1,3	0,7	0,9	1,1	1,4	1,5	1,2	Education
Hoteluri, restaurante, cafenele etc.	0,4	0,4	0,7	0,6	1,0	1,2	1,5	1,9	3,0	5,2	Hotels, restaurants, cafes etc.
Diverse	3,1	2,5	3,7	3,1	2,9	3,5	3,1	4,1	4,9	6,3	Miscellaneous
Mediul rural/Rural area											
Cheltuieli de consum (medii lunare pe o persoană, lei) inclusiv în %	619,9	852,1	1003,6	1146,5	1296,2	1457,3	1650,2	1898,5	2332,1	3742,8	Consumption expenditure (average monthly per capita, lei) of which in %:
Produse alimentare	62,0	54,4	54,0	50,5	49,4	46,6	45,4	41,2	37,9	28,3	Food
Băuturi alcoolice, tutun	2,4	2,2	2,1	2,0	2,3	1,8	1,8	1,9	1,6	1,3	Alcoholic beverages, tobacco
Îmbrăcăminte, încălțăminte	9,1	11,2	10,1	10,7	11,6	12,3	12,0	12,6	11,7	11,7	Clothing and footwear
Întreținerea locuinței	13,6	15,8	16,0	17,0	16,4	16,9	17,5	18,5	18,9	21,6	Household maintenance
Dotarea locuinței	2,8	3,0	3,0	3,5	3,4	4,1	3,7	4,2	4,3	8,7	Dwelling equipment
Îngrijire medicală și sănătate	3,0	4,0	5,2	5,5	5,8	5,5	6,9	6,3	9,6	8,8	Medical care and health
Transport	1,1	1,4	1,8	2,4	2,4	3,5	3,5	4,1	5,0	6,0	Transport
Comunicații	2,9	3,7	3,8	3,8	4,0	4,1	4,2	4,6	4,5	3,9	Communication
Agrement	0,5	0,5	0,5	0,5	0,6	0,7	0,7	1,0	0,8	2,8	Entertainment
Învățământ	0,1	0,4	0,4	0,5	0,6	0,9	0,8	1,3	1,1	1,4	Education
Hoteluri, restaurante, cafenele etc.	0,1	0,2	0,1	0,3	0,2	0,5	0,4	0,4	1,0	0,9	Hotels, restaurants, cafes etc.
Diverse	2,5	3,1	3,0	3,2	3,2	3,0	3,1	3,9	3,6	4,7	Miscellaneous

5.31 Structura cheltuielilor de consum Structure of consumption expenditure

procente	Structura/structure:		percentage
	Generală General	Pe grupe By group	
TOTAL CHELTUIELI DE CONSUM	100,0		TOTAL CONSUMPTION EXPENDITURE
PRODUSE ALIMENTARE	43,2	100,0	FOOD PRODUCTS
Produse de panificație	7,3	17,0	<i>Bread products</i>
Carne și produse din carne	10,2	23,6	<i>Meat and products</i>
Pește și produse din pește	2,5	5,8	<i>Fish and products</i>
Lapte și produse din lapte	5,9	13,6	<i>Milk and dairy products</i>
Ouă	1,3	3,0	<i>Eggs</i>
Grăsimi	2,7	6,3	<i>Oils and fats</i>
Fructe și pomușoare	2,7	6,2	<i>Fruit and berries</i>
Legume și bostănoase	5,2	12,0	<i>Vegetables</i>
Cartofi	1,0	2,2	<i>Potatoes</i>
Zahăr și produse de cofetărie	2,5	5,8	<i>Sugar and confectionery</i>
Alte produse alimentare	0,6	1,3	<i>Other products</i>
Cafea, ceai	0,7	1,6	<i>Coffee, tea</i>
Băuturi nealcoolice	0,6	1,5	<i>Non-alcoholic beverages</i>
BĂUTURI ALCOOLICE, TUTUN	1,7	100,0	ALCOHOLIC BEVERAGES, TOBACCO
Băuturi alcoolice	1,0	60,8	<i>Alcoholic beverages</i>
Articole de tutungerie	0,6	39,2	<i>Tobacco products</i>
ÎMBRĂCĂMINTE ȘI ÎNCĂLȚĂMINTE	10,6	100,0	CLOTHING AND FOOTWEAR
Țesături	0,0	0,1	<i>Textiles</i>
Îmbrăcăminte pentru bărbați	2,4	22,6	<i>Garments for men</i>
Îmbrăcăminte pentru femei	3,2	30,3	<i>Garments for women</i>
Îmbrăcăminte pentru copii	1,2	11,2	<i>Garments for children</i>
Accesorii pentru îmbrăcăminte	0,0	0,3	<i>Clothing accessories</i>
Confecționarea, repararea îmbrăcăminte	0,0	0,3	<i>Manufacture and repair of clothing</i>
Încălțăminte pentru bărbați	1,3	12,6	<i>Footwear for men</i>
Încălțăminte pentru femei	1,7	16,3	<i>Footwear for women</i>
Încălțăminte pentru copii	0,6	5,4	<i>Footwear for children</i>
Repararea încălțăminte	0,1	0,8	<i>Repair of footwear</i>
ÎNTREȚINEREA LOCUINȚEI	18,6	100,0	DWELLING MAINTENANCE
Chiria locuinței	1,2	6,6	<i>Rent</i>
Materiale de construcție pentru reparația locuinței	1,5	8,0	<i>Construction materials for the repair of the dwelling</i>
Servicii pentru reparația locuinței	0,1	0,7	<i>Services for the repair of the dwelling</i>
Transportarea gunoiului	0,2	0,9	<i>Transportation of waste</i>
Apeduct și canalizare	0,9	5,1	<i>Aqueduct and sewerage</i>
Apă caldă - sistem centralizat	0,2	1,2	<i>Hot water</i>
Alte servicii comunale	0,4	2,0	<i>Other public utilities</i>
Electricitate	4,5	24,2	<i>Electricity</i>
Gaze de rețea	3,1	17,0	<i>Natural gas</i>
Gaze din butelie	0,7	4,0	<i>Liquefied gas</i>
Cărbune de pământ	0,8	4,1	<i>Coal</i>
Lemne, vreascuri etc.	3,0	16,0	<i>Wood, brushwood etc.</i>
Servicii de transportare a combustibilului	0,0	0,1	<i>Services for fuel transportation</i>
Încălzire centrală	1,9	10,2	<i>Central heating</i>

	Structura/structure:		
	Generală General	Pe grupe By group	
DOTAREA LOCUINȚEI	3,5	100,0	DWELLING EQUIPMENT
Mobilă	0,1	4,1	Furniture
Covoare și preșuri	0,1	2,1	Carpets and floor coverings
Mărfuri de uz casnic de folosință îndelungată	0,5	14,3	Durable domestic goods
Veselă și accesorii pentru masă	0,2	6,5	Dishes and cutlery
Detergenți	1,8	50,3	Detergents
Alte mărfuri	0,7	20,7	Other goods
Serviciile asociate mărfurilor pentru dotarea locuinței	0,1	2,0	Services related to dwelling equipment
ÎNGRIJIRE MEDICALĂ ȘI SĂNĂTATE	5,6	100,0	MEDICAL CARE AND HEALTH
Medicamente	4,0	71,8	Medicines
Obiecte de sanitare și igienă	0,0	0,7	Sanitary and hygienic objects
Utilaj terapeutic	0,1	1,1	Therapeutical equipment
Servicii medicale	1,5	26,5	Health services
TRANSPORT	4,2	100,0	TRANSPORT
Mijloace de transport	0,0	0,3	Means of transport
Accesorii și piese de rezervă	1,9	46,1	Accessories and spare parts
Servicii de reparare	0,1	3,3	Repair services
Servicii de transport	2,1	50,4	Transportation services
inclusiv transportul urban	1,1	50,8	including urban transport
COMUNICAȚII	4,4	100,0	COMMUNICATION
Servicii poștale	0,0	0,0	Postal services
Aparate de telecomunicație	0,1	1,2	Telecommunication equipment
Servicii de telecomunicație	4,3	98,8	Telecommunication services
AGREMENT	1,5	100,0	ENTERTAINMENT
Aparate tele și audio, instrumente muzicale	0,2	15,7	Audio-visual equipment, musical instruments
Jucării, mărfuri sportive	0,2	11,6	Toys and sports goods
Vizitarea obiectelor culturale	0,0	1,8	Sightseeing
Producție imprimată	0,4	27,9	Printed production
Servicii de turism	0,1	5,1	Tourism services
Servicii de reparare a mărfurilor pentru agrement și alte servicii de agrement	0,5	37,7	Recreation equipment repair services and other recreation services
ÎNVĂȚĂMÎNT	1,0	100,0	EDUCATION
HOTELURI, RESTAURANTE, CAFENELE ETC.	1,7	100,0	HOTELS, RESTAURANTS, CAFES ETC.
DIVERSE	4,0	100,0	MISCELLANEOUS

5.32 Structura cheltuielilor de consum în mediul urban Structure of consumption expenditure in urban area

procente	Structura/structure:		percentage
	Generală General	Pe grupe By group	
TOTAL CHELTUIELI DE CONSUM	100,0		TOTAL CONSUMPTION EXPENDITURE
PRODUSE ALIMENTARE	40,6	100,0	FOOD PRODUCTS
Produse de panificație	6,6	16,4	<i>Bread products</i>
Carne și produse din carne	10,1	24,9	<i>Meat and products</i>
Pește și produse din pește	2,2	5,3	<i>Fish and products</i>
Lapte și produse din lapte	5,8	14,3	<i>Milk and dairy products</i>
Ouă	1,2	3,1	<i>Eggs</i>
Grăsimi	2,4	6,0	<i>Oils and fats</i>
Fructe și pomușoare	2,5	6,3	<i>Fruit and berries</i>
Legume și bostănoase	4,6	11,2	<i>Vegetables</i>
Cartofi	0,9	2,2	<i>Potatoes</i>
Zahăr și produse de cofetărie	2,0	5,0	<i>Sugar and confectionery</i>
Alte produse alimentare	0,5	1,3	<i>Other products</i>
Cafea, ciai	0,8	2,1	<i>Coffee, tea</i>
Băuturi nealcoolice	0,8	2,0	<i>Non-alcoholic beverages</i>
BĂUTURI ALCOOLICE, TUTUN	1,4	100,0	ALCOHOLIC BEVERAGES, TOBACCO
Băuturi alcoolice	0,7	50,3	<i>Alcoholic beverages</i>
Articole de tutungerie	0,7	49,7	<i>Tobacco products</i>
ÎMBRĂCĂMINTE ȘI ÎNCĂLȚĂMINTE	9,9	100,0	CLOTHING AND FOOTWEAR
Țesături	0,0	0,2	<i>Textiles</i>
Îmbrăcăminte pentru bărbați	2,0	20,6	<i>Garments for men</i>
Îmbrăcăminte pentru femei	3,2	32,7	<i>Garments for women</i>
Îmbrăcăminte pentru copii	1,1	11,0	<i>Garments for children</i>
Accesorii pentru îmbrăcăminte	0,0	0,4	<i>Clothing accessories</i>
Confecționarea, repararea îmbrăcăminte	0,1	0,6	<i>Manufacture and repair of clothing</i>
Încălțăminte pentru bărbați	1,1	10,9	<i>Footwear for men</i>
Încălțăminte pentru femei	1,7	17,4	<i>Footwear for women</i>
Încălțăminte pentru copii	0,5	4,9	<i>Footwear for children</i>
Repararea încălțăminte	0,1	1,3	<i>Repair of footwear</i>
ÎNTREȚINEREA LOCUINȚEI	19,6	100,0	DWELLING MAINTENANCE
Chiria locuinței	1,9	9,6	<i>Rent</i>
Materiale de construcție pentru reparația locuinței	0,7	3,4	<i>Construction materials for the repair of the dwelling</i>
Servicii pentru reparația locuinței	0,1	0,5	<i>Services for the repair of the dwelling</i>
Transportarea gunoiului	0,3	1,4	<i>Transportation of waste</i>
Apeduct și canalizare	1,3	6,8	<i>Aqueduct and sewerage</i>
Apă caldă - sistem centralizat	0,4	2,2	<i>Hot water</i>
Alte servicii comunale	0,7	3,6	<i>Other public utilities</i>
Electricitate	4,7	23,8	<i>Electricity</i>
Gaze de rețea	4,3	22,1	<i>Natural gas</i>
Gaze din butelie	0,3	1,3	<i>Liquefied gas</i>
Cărbune de pământ	0,4	2,0	<i>Coal</i>
Lemne, vreascuri etc.	1,0	5,2	<i>Wood, brushwood etc.</i>
Servicii de transportarea combustibilului	0,0	0,0	<i>Services for fuel transportation</i>
Încălzirea centrală	3,6	18,2	<i>Central heating</i>

	Structura/structure:		
	Generală <i>General</i>	Pe grupe <i>By group</i>	
DOTAREA LOCUINȚEI	2,9	100,0	DWELLING EQUIPMENT
Mobilă	0,1	3,7	<i>Furniture</i>
Covoare și preșuri	0,0	1,4	<i>Carpets and floor coverings</i>
Mărfuri de uz casnic de folosință îndelungată	0,3	11,8	<i>Durable domestic goods</i>
Veselă și accesorii pentru masă	0,2	5,8	<i>Dishes and cutlery</i>
Detergenți	1,7	58,4	<i>Detergents</i>
Alte mărfuri	0,5	16,4	<i>Other goods</i>
Serviciile asociate mărfurilor pentru dotarea locuinței	0,1	2,5	<i>Services related to dwelling equipment</i>
ÎNGRIJIRE MEDICALĂ ȘI SĂNĂTATE	5,1	100,0	MEDICAL CARE AND HEALTH
Medicamente	3,4	67,5	<i>Medicines</i>
Obiecte de sanitare și igienă	0,0	0,8	<i>Sanitary and hygienic objects</i>
Utilaj terapeutic	0,1	1,4	<i>Therapeutical equipment</i>
Servicii medicale	1,5	30,2	<i>Health services</i>
TRANSPORT	5,1	100,0	TRANSPORT
Mijloace de transport	0,0	0,1	<i>Means of transport</i>
Accesorii și piese de rezervă	2,2	43,4	<i>Accessories and spare parts</i>
Servicii de reparare	0,2	4,0	<i>Repair services</i>
Servicii de transport	2,7	52,4	<i>Transportation services</i>
inclusiv transportul urban	1,9	70,4	<i>including urban transport</i>
COMUNICAȚII	4,7	100,0	COMMUNICATION
Servicii poștale	0,0	0,0	<i>Postal services</i>
Aparate de telecomunicație	0,1	1,7	<i>Telecommunication equipment</i>
Servicii de telecomunicație	4,7	98,3	<i>Telecommunication services</i>
AGREMENT	1,9	100,0	ENTERTAINMENT
Aparate tele și audio, instrumente muzicale	0,2	11,0	<i>Audio-visual equipment, musical instruments</i>
Jucării, mărfuri sportive	0,2	11,6	<i>Toys and sports goods</i>
Vizitarea obiectelor culturale	0,0	2,4	<i>Sightseeing</i>
Producție imprimată	0,4	23,0	<i>Printed production</i>
Servicii de turism	0,1	5,5	<i>Tourism services</i>
Servicii de reparare a mărfurilor pentru agrement și alte servicii de agrement	0,9	46,5	<i>Recreation equipment repair services and other recreation services</i>
ÎNVĂȚĂMÎNT	1,2	100,0	EDUCATION
HOTELURI, RESTAURANTE, CAFENELE ETC.	2,9	100,0	HOTELS, RESTAURANTS, CAFES ETC.
DIVERSE	4,7	100,0	MISCELLANEOUS

5.33 Structura cheltuielilor de consum în mediul rural

Structure of consumption expenditure in rural area

procente	Structura/structure:		percentage
	Generală <i>General</i>	Pe grupe <i>By group</i>	
TOTAL CHELTUIELI DE CONSUM	100,0		TOTAL CONSUMPTION EXPENDITURE
PRODUSE ALIMENTARE	46,0	100,0	FOOD PRODUCTS
Produse de panificație	8,1	17,6	<i>Bread products</i>
Carne și produse din carne	10,3	22,4	<i>Meat and products</i>
Pește și produse din pește	2,9	6,3	<i>Fish and products</i>
Lapte și produse din lapte	6,0	13,0	<i>Milk and dairy products</i>
Ouă	1,4	3,0	<i>Eggs</i>
Grăsimi	3,0	6,5	<i>Oils and fats</i>
Fruite și pomușoare	2,8	6,1	<i>Fruit and berries</i>
Legume și bostănoase	5,8	12,7	<i>Vegetables</i>
Cartofi	1,0	2,2	<i>Potatoes</i>
Zahăr și produse de cofetărie	3,0	6,6	<i>Sugar and confectionery</i>
Alte produse alimenatre	0,6	1,3	<i>Other products</i>
Cafea, ciai	0,5	1,2	<i>Coffee, tea</i>
Băuturi nealcoolice	0,4	1,0	<i>Non-alcoholic beverages</i>
BĂUTURI ALCOOLICE, TUTUN	1,9	100,0	ALCOHOLIC BEVERAGES, TOBACCO
Băuturi alcoolice	1,3	69,3	<i>Alcoholic beverages</i>
Articole de tutungerie	0,6	30,7	<i>Tobacco products</i>
ÎMBRĂCĂMINTE ȘI ÎNCĂLȚĂMINTE	11,4	100,0	CLOTHING AND FOOTWEAR
Țesături	0,0	0,1	<i>Textiles</i>
Îmbrăcăminte pentru bărbați	2,8	24,5	<i>Garments for men</i>
Îmbrăcăminte pentru femei	3,2	28,0	<i>Garments for women</i>
Îmbrăcăminte pentru copii	1,3	11,4	<i>Garments for children</i>
Accesorii pentru îmbrăcăminte	0,0	0,2	<i>Clothing accessories</i>
Confecționarea, repararea îmbrăcăminte	0,0	0,0	<i>Manufacture and repair of clothing</i>
Încălțăminte pentru bărbați	1,6	14,2	<i>Footwear for men</i>
Încălțăminte pentru femei	1,7	15,3	<i>Footwear for women</i>
Încălțăminte pentru copii	0,7	5,9	<i>Footwear for children</i>
Repararea încălțăminte	0,0	0,3	<i>Repair of footwear</i>
ÎNTREȚINEREA LOCUINȚEI	17,4	100,0	DWELLING MAINTENANCE
Chiria locuinței	0,5	3,0	<i>Rent</i>
Materiale de construcție pentru reparația locuinței	2,4	13,7	<i>Construction materials for the repair of the dwelling</i>
Servicii pentru reparația locuinței	0,2	1,0	<i>Services for the repair of the dwelling</i>
Transportarea gunoiului	0,0	0,2	<i>Transportation of waste</i>
Apeduct și canalizare	0,5	3,0	<i>Aqueduct and sewerage</i>
Apă caldă - sistem centralizat	0,0	0,0	<i>Hot water</i>
Alte servicii comunale	0,0	0,1	<i>Other public utilities</i>
Electricitate	4,3	24,8	<i>Electricity</i>
Gaze de rețea	1,9	10,8	<i>Natural gas</i>
Gaze din butelie	1,2	7,2	<i>Liquefied gas</i>
Cărbune de pământ	1,2	6,8	<i>Coal</i>
Lemne, vreascuri etc.	5,1	29,0	<i>Wood, brushwood etc.</i>
Servicii de transportarea combustibilului	0,0	0,2	<i>Services for fuel transportation</i>
Încălzirea centrală	0,1	0,4	<i>Central heating</i>

	Structura/structure:		
	Generală <i>General</i>	Pe grupe <i>By group</i>	
DOTAREA LOCUINȚEI	4,2	100,0	DWELLING EQUIPMENT
Mobilă	0,2	4,3	<i>Furniture</i>
Covoare și preșuri	0,1	2,6	<i>Carpets and floor coverings</i>
Mărfuri de uz casnic de folosință îndelungată	0,7	16,2	<i>Durable domestic goods</i>
Veselă și accesorii pentru masă	0,3	7,1	<i>Dishes and cutlery</i>
Detergenți	1,9	44,2	<i>Detergents</i>
Alte mărfuri	1,0	24,0	<i>Other goods</i>
Serviciile asociate mărfurilor pentru dotarea locuinței	0,1	1,6	<i>Services related to dwelling equipment</i>
ÎNGRIJIRE MEDICALĂ ȘI SĂNĂTATE	6,2	100,0	MEDICAL CARE AND HEALTH
Medicamente	4,7	75,5	<i>Medicines</i>
Obiecte de sanitare și igienă	0,0	0,6	<i>Sanitary and hygienic objects</i>
Utilaj terapeutic	0,0	0,8	<i>Therapeutical equipment</i>
Servicii medicale	1,4	23,2	<i>Health services</i>
TRANSPORT	3,3	100,0	TRANSPORT
Mijloace de transport	0,0	0,5	<i>Means of transport</i>
Accesorii și piese de rezervă	1,7	50,5	<i>Accessories and spare parts</i>
Servicii de reparare	0,1	1,9	<i>Repair services</i>
Servicii de transport	1,5	47,1	<i>Transportation services</i>
inclusiv transportul urban	0,2	13,8	<i>including urban transport</i>
COMUNICAȚII	4,0	100,0	COMMUNICATION
Servicii poștale	0,0	0,0	<i>Postal services</i>
Aparate de telecomunicație	0,0	0,4	<i>Telecommunication equipment</i>
Servicii de telecomunicație	4,0	99,5	<i>Telecommunication services</i>
AGREMENT	0,9	100,0	RECREATION AND CULTURE
Aparate tele și audio, instrumente muzicale	0,2	26,4	<i>Audio-visual equipment and musical instruments</i>
Jucării, mărfuri sportive	0,1	11,6	<i>Toys and sports goods</i>
Vizitarea obiectelor culturale	0,0	0,5	<i>Sightseeing</i>
Producție imprimată	0,4	39,1	<i>Printed production</i>
Servicii de turism	0,0	4,4	<i>Tourism services</i>
Servicii de reparare a mărfurilor pentru agrement și alte servicii de agrement	0,2	18,0	<i>Recreation equipment repair services and other recreation services</i>
ÎNVĂȚĂMÎNT	0,8	100,0	EDUCATION
HOTELURI, RESTAURANTE, CAFENELE ETC.	0,4	100,0	HOTELS, RESTAURANTS, CAFES ETC.
DIVERSE	3,4	100,0	MISCELLANEOUS

5.34 Repartizarea cheltuielilor pentru produse alimentare după tipul cheltuielilor și medii

Distribution of food expenditure by type of expenditure and area

	Total cheltuieli de consum, medii lunare pe o persoană, lei <i>Total consumption expenditure, average monthly per person, lei</i>	inclusiv în %: <i>of which in %:</i>		
		cheltuieli bănești <i>cash expenditure</i>	cheltuieli în natură <i>expenditure in kind</i>	
Total populație/Total population				
PRODUSE ALIMENTARE	690,1	72,2	27,8	FOOD PRODUCTS
Produse de panificație	117,4	83,0	17,0	<i>Bread products</i>
Carne și produse din carne	162,8	66,8	33,2	<i>Meat and products</i>
Pește și produse din pește	40,3	95,2	4,8	<i>Fish and products</i>
Lapte și produse din lapte	93,9	71,2	28,8	<i>Milk and dairy products</i>
Ouă	21,0	51,6	48,4	<i>Eggs</i>
Grăsimi	43,2	74,1	25,9	<i>Oils and fats</i>
Fructe și pomușoare	42,8	50,3	49,7	<i>Fruit and berries</i>
Legume și bostănoase	82,8	62,1	37,9	<i>Vegetables</i>
Cartofi	15,3	59,3	40,7	<i>Potatoes</i>
Zahăr și produse de cofetărie	40,2	80,8	19,2	<i>Sugar and confectionery</i>
Mediul urban/Urban area				
PRODUSE ALIMENTARE	792,8	86,6	13,4	FOOD PRODUCTS
Produse de panificație	129,7	92,6	7,4	<i>Bread products</i>
Carne și produse din carne	197,3	84,8	15,2	<i>Meat and products</i>
Pește și produse din pește	42,1	96,2	3,8	<i>Fish and products</i>
Lapte și produse din lapte	113,2	91,7	8,3	<i>Milk and dairy products</i>
Ouă	24,2	77,7	22,3	<i>Eggs</i>
Grăsimi	47,3	86,3	13,7	<i>Oils and fats</i>
Fructe și pomușoare	49,8	72,5	27,5	<i>Fruit and berries</i>
Legume și bostănoase	89,2	78,6	21,4	<i>Vegetables</i>
Cartofi	17,4	78,6	21,4	<i>Potatoes</i>
Zahăr și produse de cofetărie	40,0	83,4	16,6	<i>Sugar and confectionery</i>
Mediul rural/Rural area				
PRODUSE ALIMENTARE	614,3	58,5	41,5	FOOD PRODUCTS
Produse de panificație	108,4	74,4	25,6	<i>Bread products</i>
Carne și produse din carne	137,4	47,8	52,2	<i>Meat and products</i>
Pește și produse din pește	39,0	94,5	5,5	<i>Fish and products</i>
Lapte și produse din lapte	79,6	49,6	50,4	<i>Milk and dairy products</i>
Ouă	18,7	26,6	73,4	<i>Eggs</i>
Grăsimi	40,2	63,4	36,6	<i>Oils and fats</i>
Fructe și pomușoare	37,7	28,6	71,4	<i>Fruit and berries</i>
Legume și bostănoase	78,0	48,2	51,8	<i>Vegetables</i>
Cartofi	13,7	41,2	58,8	<i>Potatoes</i>
Zahăr și produse de cofetărie	40,3	78,9	21,1	<i>Sugar and confectionery</i>

5.35 Puterea de cumpărare a veniturilor bănești pe medii
Purchasing power of cash income by area

	Total <i>Total</i>	Urban <i>Urban</i>	Rural <i>Rural</i>	
Se putea procura în medie pe lună unul din produsele alimentare enumerate, kg:				One of the following food products could be bought on average per month, kg:
Pâine făină de grâu	153,4	205,7	114,8	<i>White bread</i>
Cartofi	283,1	379,6	211,8	<i>Potatoes</i>
Ceapă	259,0	347,3	193,8	<i>Onion</i>
Varză	208,6	279,7	156,1	<i>Cabbage</i>
Tomate	73,7	98,8	55,1	<i>Tomatoes</i>
Zahăr	99,1	132,9	74,2	<i>Sugar</i>
Ulei vegetal, litri	59,0	79,1	44,2	<i>Oil, litres</i>
Unt	15,2	20,4	11,4	<i>Butter</i>
Carne de vită	20,2	27,1	15,1	<i>Beef</i>
Carne de porc	20,6	27,7	15,4	<i>Pork</i>
Carne de pasăre	35,3	47,4	26,4	<i>Chicken</i>
Pește proaspăt	45,4	60,9	34,0	<i>Fresh fish</i>
Lapte, litri	123,9	166,1	92,7	<i>Milk, litres</i>
Ouă, bucăți	83,1	111,4	62,2	<i>Eggs, pieces</i>

5.36 Puterea de cumpărare a veniturilor bănești pe zone
Purchasing power of cash income by zones

	Nord <i>North</i>	Centru <i>Centre</i>	Sud <i>South</i>	Chișinău <i>Chisinau</i>	
Se putea procura în medie pe lună unul din produsele alimentare enumerate, kg:					One of the following food products could be bought on average per month, kg:
Pâine făină de grâu	138,9	127,4	120,4	231,0	<i>White bread</i>
Cartofi	256,3	235,2	222,1	426,4	<i>Potatoes</i>
Ceapă	234,5	215,2	203,2	390,1	<i>Onion</i>
Varză	188,9	173,3	163,7	314,1	<i>Cabbage</i>
Tomate	66,7	61,2	57,8	111,0	<i>Tomatoes</i>
Zahăr	89,7	82,4	77,8	149,3	<i>Sugar</i>
Ulei vegetal, litri	53,4	49,0	46,3	88,9	<i>Oil, litres</i>
Unt	13,7	12,6	11,9	22,9	<i>Butter</i>
Carne de vită	18,3	16,8	15,9	30,5	<i>Beef</i>
Carne de porc	18,7	17,2	16,2	31,1	<i>Pork</i>
Carne de pasăre	32,0	29,4	27,7	53,2	<i>Chicken</i>
Pește proaspăt	41,1	37,7	35,6	68,4	<i>Fresh fish</i>
Lapte, litri	112,2	102,9	97,2	186,6	<i>Milk, litres</i>
Ouă, bucăți	75,2	69,0	65,2	125,1	<i>Eggs, pieces</i>

VI. Condițiile de trai ***Living Conditions***

6.1 Principalele caracteristici ale locuințelor pe medii

Main characteristics of dwellings by area

procente				percentage
	Total	Urban	Rural	
	<i>Total</i>	<i>Urban</i>	<i>Rural</i>	
Proprietatea locuinței				Dwelling ownership
De stat	0,6	1,3	-	State
Departamentală	0,1	0,2	-	Departmental
Privată	94,8	89,0	99,4	Private
Închiriată	4,6	9,5	0,6	Rented
Total	100,0	100,0	100,0	Total
Tipul locuinței				Dwelling type
Apartament	29,7	64,7	1,4	Apartment
Cămin	0,5	1,2	-	Hostel
Casă individuală	67,7	30,5	97,9	Detached house
Alt tip	2,0	3,5	0,8	Other
Total	100,0	100,0	100,0	Total
Numărul de camere				Number of rooms
1 cameră	9,0	17,5	2,0	1 room
2 camere	29,7	40,2	21,1	2 rooms
3 camere	33,6	30,0	36,4	3 rooms
4 camere și peste	27,8	12,3	40,4	4 rooms and more
Total	100,0	100,0	100,0	Total
Comodități în locuință				Dwelling facilities
Iluminare electrică	99,8	99,8	99,9	Electric lighting
Apeduct	60,5	89,8	36,8	Aqueduct
inclusiv în interiorul locuinței	55,9	89,1	29,0	of which within the dwelling
Apă caldă	42,6	73,0	18,0	Hot water
inclusiv sistem centralizat	9,2	20,6	-	of which central system
Încălzire centrală	19,5	43,0	0,5	Central heating
Sistem termic propriu de încălzire	14,7	28,8	3,3	Own heating system
Alt tip de instalație de încălzire (sobă, cămin, etc.)	65,6	28,0	96,2	Another type of heating system
Gaze din rețea	55,1	82,0	33,4	Gas facilities
Grup sanitar în interiorul locuinței	38,4	76,0	8,0	Water closet within the dwelling
Instalație de canalizare	56,6	89,9	29,7	Sewerage system
inclusiv sistem centralizat	34,7	75,6	1,5	of which central system
Baie sau duș	47,1	79,9	20,5	Bathroom or shower
Telefon	86,9	91,8	82,9	Telephone

6.2 Principalele caracteristici ale locuințelor pe zone

Main characteristics of dwellings by zones

procente					percentage
	Nord <i>North</i>	Centru <i>Centre</i>	Sud <i>South</i>	Chișinău <i>Chisinau</i>	
Proprietatea locuinței					<i>Dwelling ownership</i>
De stat	0,2	0,0	-	2,2	<i>State</i>
Departamentală	-	-	-	0,2	<i>Departmental</i>
Privată	99,2	98,7	98,8	81,4	<i>Private</i>
Închiriată	0,7	1,3	1,2	16,1	<i>Rented</i>
Total	100,0	100,0	100,0	100,0	<i>Total</i>
Tipul locuinței					<i>Dwelling type</i>
Apartament	19,7	8,6	13,4	79,3	<i>Apartment</i>
Cămin	-	0,1	0,1	2,1	<i>Hostel</i>
Casă individuală	79,0	89,9	85,3	14,5	<i>Detached house</i>
Alt tip	1,3	1,4	1,3	4,1	<i>Other</i>
Total	100,0	100,0	100,0	100,0	<i>Total</i>
Numărul de camere					<i>Number of rooms</i>
1 cameră	4,9	3,4	2,9	25,2	<i>1 room</i>
2 camere	35,1	22,1	19,4	38,8	<i>2 rooms</i>
3 camere	35,8	35,0	32,6	29,6	<i>3 rooms</i>
4 camere și peste	24,2	39,5	45,1	6,4	<i>4 rooms and more</i>
Total	100,0	100,0	100,0	100,0	<i>Total</i>
Comodități în locuință					<i>Dwelling facilities</i>
Iluminare electrică	99,7	99,8	99,9	100,0	<i>Electric lighting</i>
Apeduct	38,8	46,4	72,4	96,1	<i>Aqueduct</i>
inclusiv în interiorul locuinței	38,4	42,3	53,2	96,4	<i>of which within the dwelling</i>
Apă caldă	25,0	27,7	35,0	88,5	<i>Hot water</i>
inclusiv sistem centralizat	-	-	-	38,8	<i>of which central system</i>
Încălzire centrală	8,7	0,4	0,1	70,2	<i>Central heating</i>
Sistem termic propriu de încălzire	10,8	12,2	20,7	18,0	<i>Own heating system</i>
Alt tip de instalație de încălzire (sobă, cămin, etc.)	80,2	87,3	79,2	11,7	<i>Another type of heating system</i>
Gaze din rețea	31,5	46,2	66,2	87,9	<i>Gas facilities</i>
Grup sanitar în interiorul locuinței	25,2	18,8	24,5	88,6	<i>Water closet within the dwelling</i>
Instalație de canalizare	39,0	43,5	54,2	96,6	<i>Sewerage system</i>
inclusiv sistem centralizat	23,4	12,0	15,6	89,5	<i>of which central system</i>
Baie sau duș	31,3	30,8	40,5	91,3	<i>Bathroom or shower</i>
Telefon	83,2	84,7	86,1	94,8	<i>Telephone</i>

6.3 Suprafața locuibilă a locuințelor pe medii Living floor space of dwellings by area

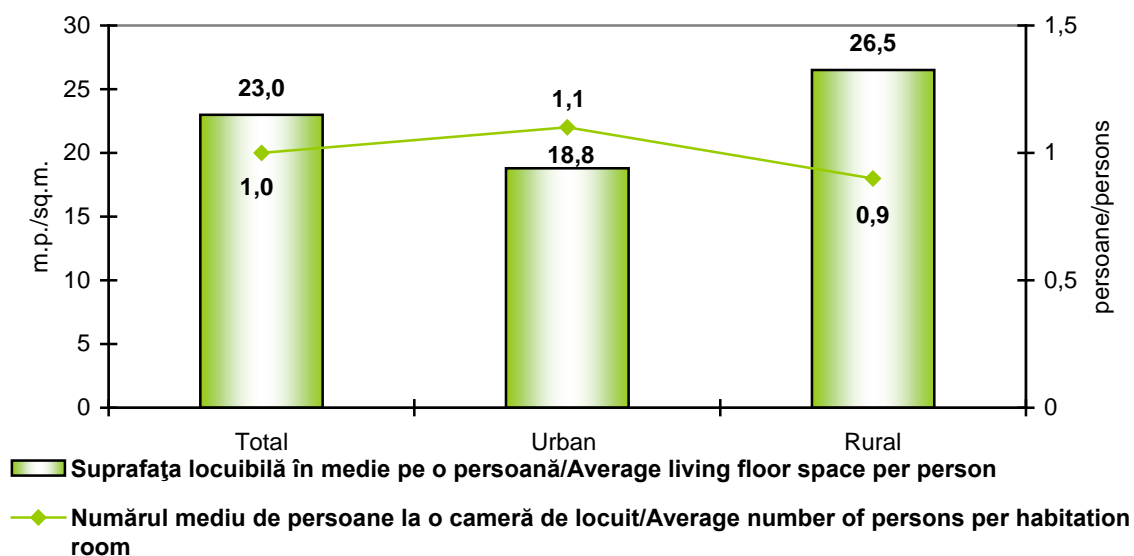

6.4 Suprafața locuibilă a locuințelor pe zone Living floor space of dwellings by zones

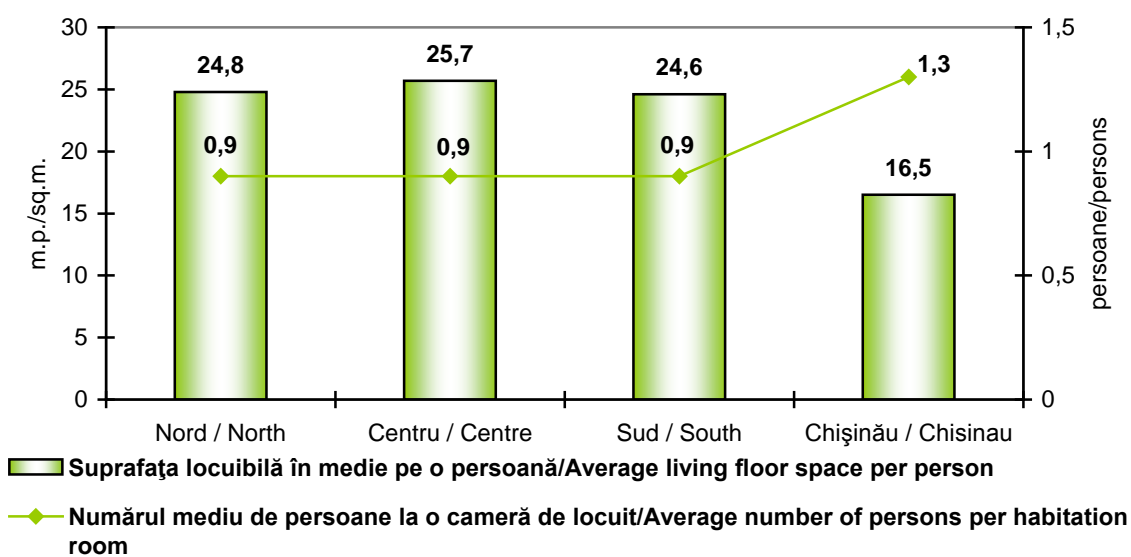

6.5 Repartizarea gospodăriilor după numărul de camere și medii
Distribution of households, by number of rooms and area

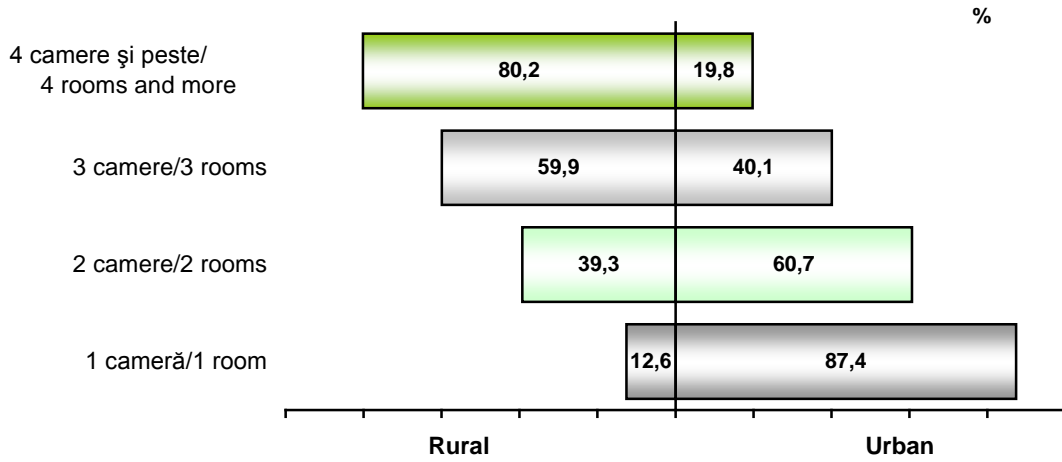

6.6 Repartizarea gospodăriilor după numărul de camere și zone
Distribution of households by number of rooms and zones

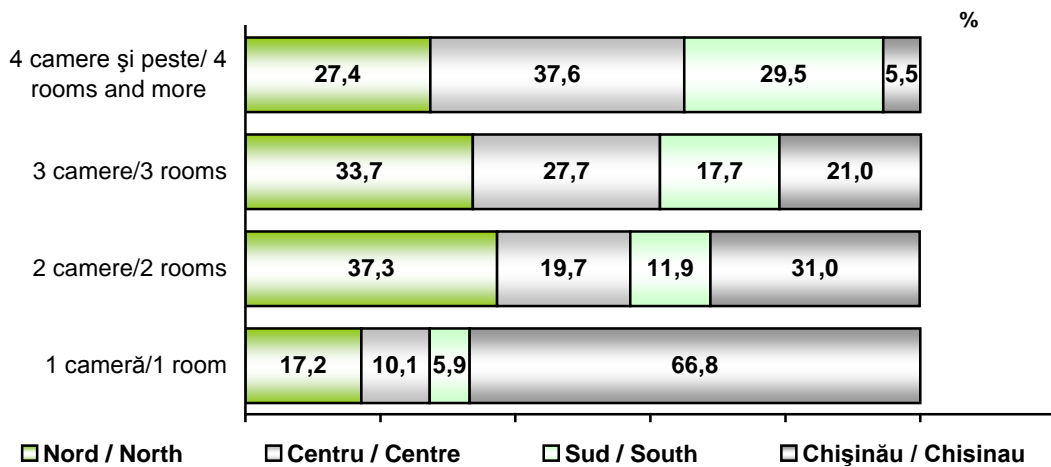

6.7 Repartizarea gospodăriilor după mărimea locuințelor deținute și medii Distribution of households by dwellings size and area

procente

percentage

	Total <i>Total</i>	Urban <i>Urban</i>	Rural <i>Rural</i>	
Suprafața totală a locuinței pe o persoană, mp				Total floor space per person, sq.m.
până la 9,0	2,6	3,2	2,2	<i>under 9,0</i>
9,1 - 13,0	7,5	9,5	5,8	<i>9,1 - 13,0</i>
13,1 - 15,0	5,2	6,6	4,2	<i>13,1 - 15,0</i>
15,1 - 17,0	7,9	10,8	5,5	<i>15,1 - 17,0</i>
17,1 - 20,0	8,8	9,7	8,1	<i>17,1 - 20,0</i>
20,1 - 30,0	23,6	24,2	23,2	<i>20,1 - 30,0</i>
30,1 și peste	44,3	36,0	50,9	<i>30,1 and over</i>
Total	100,0	100,0	100,0	Total
Suprafața locuibilă pe o persoană, mp				Living floor space per person, sq.m.
până la 5,0	1,8	2,7	1,1	<i>under 5,0</i>
5,1 - 7,0	4,0	5,5	2,8	<i>5,1 - 7,0</i>
7,1 - 9,0	7,0	9,9	4,7	<i>7,1 - 9,0</i>
9,1 - 13,0	17,1	21,4	13,7	<i>9,1 - 13,0</i>
13,1 - 15,0	8,8	11,6	6,5	<i>13,1 - 15,0</i>
15,1 - 20,0	16,3	16,1	16,4	<i>15,1 - 20,0</i>
20,1 și peste	45,0	32,8	54,8	<i>20,1 and over</i>
Total	100,0	100,0	100,0	Total

6.8 Repartizarea gospodăriilor după mărimea locuințelor deținute și zone Distribution of households by dwellings size and zones

procente

percentage

	Nord <i>North</i>	Centru <i>Centre</i>	Sud <i>South</i>	Chișinău <i>Chisinau</i>	
Suprafața totală a locuinței pe o persoană, mp					Total floor space per person, sq.m.
până la 9,0	2,2	1,8	2,1	4,5	<i>under 9,0</i>
9,1 - 13,0	7,0	6,5	4,7	11,3	<i>9,1 - 13,0</i>
13,1 - 15,0	4,9	4,3	5,2	6,8	<i>13,1 - 15,0</i>
15,1 - 17,0	6,5	6,4	5,7	13,0	<i>15,1 - 17,0</i>
17,1 - 20,0	9,1	9,1	7,6	9,1	<i>17,1 - 20,0</i>
20,1 - 30,0	23,1	23,6	23,6	24,5	<i>20,1 - 30,0</i>
30,1 și peste	47,2	48,2	51,1	30,8	<i>30,1 and over</i>
Total	100,0	100,0	100,0	100,0	Total
Suprafața locuibilă pe o persoană, mp					Living floor space per person, sq.m.
până la 5,0	1,1	1,1	1,1	4,0	<i>under 5,0</i>
5,1 - 7,0	3,4	3,3	2,6	6,8	<i>5,1 - 7,0</i>
7,1 - 9,0	5,2	5,0	6,0	12,3	<i>7,1 - 9,0</i>
9,1 - 13,0	15,5	15,5	14,4	23,3	<i>9,1 - 13,0</i>
13,1 - 15,0	8,2	7,4	7,9	11,8	<i>13,1 - 15,0</i>
15,1 - 20,0	15,6	16,8	17,0	16,1	<i>15,1 - 20,0</i>
20,1 și peste	51,0	50,9	51,0	25,7	<i>20,1 and over</i>
Total	100,0	100,0	100,0	100,0	Total

6.9 Repartizarea gospodăriilor cu copii după mărimea locuințelor deținute

Distribution of households with children by dwellings size

procente

percentage

	Numărul de copii în gospodărie: Number of children in household:				
	1	2	3+	fără copii without children	
Suprafața totală a locuinței pe o persoană, mp					Total floor space per person, sq.m.
pînă la 9,0	3,8	9,0	20,8	0,1	under 9,0
9,1 - 13,0	12,2	21,4	35,0	1,9	9,1 - 13,0
13,1 - 15,0	8,3	12,9	14,6	2,4	13,1 - 15,0
15,1 - 17,0	14,0	13,2	11,8	4,8	15,1 - 17,0
17,1 - 20,0	15,4	16,3	9,1	5,5	17,1 - 20,0
20,1 - 30,0	30,9	23,4	8,1	22,4	20,1 - 30,0
30,1 și peste	15,5	3,9	0,6	62,9	30,1 and over
Total	100,0	100,0	100,0	100,0	Total
Suprafața locuibilă pe o persoană, mp					Living floor space per person, sq.m.
pînă la 5,0	2,3	7,1	11,5	0,1	under 5,0
5,1 - 7,0	7,0	10,9	18,9	1,1	5,1 - 7,0
7,1 - 9,0	9,9	15,6	26,5	3,4	7,1 - 9,0
9,1 - 13,0	30,1	32,0	28,4	9,8	9,1 - 13,0
13,1 - 15,0	12,0	12,3	7,0	7,3	13,1 - 15,0
15,1 - 20,0	20,1	17,2	6,8	15,5	15,1 - 20,0
20,1 și peste	18,7	4,9	0,9	62,8	20,1 and over
Total	100,0	100,0	100,0	100,0	Total

6.10 Repartizarea gospodăriilor după mărimea locuințelor deținute

Distribution of households by dwellings size

procente

percentage

	Mărimea gospodăriei, persoane: Household size, persons:					
	1	2	3	4	5 +	
Suprafața totală a locuinței pe o persoană, mp						Total floor space per person, sq.m.
pînă la 9,0	-	0,0	2,8	6,0	14,1	under 9,0
9,1 - 13,0	0,1	1,5	7,8	20,7	28,3	9,1 - 13,0
13,1 - 15,0	0,1	2,5	8,3	10,3	16,0	13,1 - 15,0
15,1 - 17,0	0,5	4,9	15,3	14,3	15,5	15,1 - 17,0
17,1 - 20,0	1,3	7,3	13,4	17,1	14,1	17,1 - 20,0
20,1 - 30,0	7,8	31,5	36,5	27,2	11,4	20,1 - 30,0
30,1 și peste	90,1	52,2	16,0	4,3	0,6	30,1 and over
Total	100,0	100,0	100,0	100,0	100,0	Total
Suprafața locuibilă pe o persoană, mp						Living floor space per person, sq.m.
pînă la 5,0	-	0,1	2,4	5,4	6,1	under 5,0
5,1 - 7,0	-	1,4	5,0	8,0	17,4	5,1 - 7,0
7,1 - 9,0	0,1	6,3	5,1	15,1	20,5	7,1 - 9,0
9,1 - 13,0	3,0	7,9	31,2	34,4	35,7	9,1 - 13,0
13,1 - 15,0	1,8	10,9	12,8	10,6	10,9	13,1 - 15,0
15,1 - 20,0	11,3	18,0	21,2	19,9	8,8	15,1 - 20,0
20,1 și peste	83,7	55,4	22,2	6,4	0,6	20,1 and over
Total	100,0	100,0	100,0	100,0	100,0	Total

6.11 Repartizarea gospodăriilor după tipul locuinței Distribution of households by dwelling type

	Total <i>Total</i>	inclusiv după tipul locuinței: <i>of which by dwelling type:</i>				
		apartament <i>apartment</i>	cămin <i>hostel</i>	casă individuală <i>detached house</i>	alt tip <i>other</i>	
Mărimea gospodăriei casnice						Household size
1 persoană	100,0	30,1	1,1	66,8	1,9	1 person
2 persoane	100,0	30,2	0,2	67,6	2,0	2 persons
3 persoane	100,0	37,6	0,7	59,6	2,1	3 persons
4 persoane	100,0	28,6	0,3	68,8	2,3	4 persons
5 persoane și peste	100,0	12,8	0,2	85,6	1,4	5 persons and more
Total	100,0	29,7	0,5	67,7	2,0	Total
Tipul gospodăriei casnice						Household type
o singură persoană	100,0	30,2	1,1	66,9	1,7	single person
cuplu familial fără copii	100,0	27,4	0,2	70,4	1,9	couple without children
cuplu familial cu copii	100,0	36,4	1,1	60,0	2,5	couple with children
părinte singur cu copii	100,0	48,7	-	47,2	4,1	single parent with children
alte gospodării cu copii	100,0	19,8	-	78,6	1,7	other households with children
alte gospodării fără copii	100,0	33,7	0,1	64,1	2,1	other households without children
Total	100,0	29,7	0,5	67,7	2,0	Total
Gospodării ce au în întreținere						Households with
1 copil	100,0	34,8	0,6	62,6	2,0	1 child
2 copii	100,0	23,9	0,3	73,3	2,5	2 children
3 copii și peste	100,0	12,9	0,6	84,2	2,3	3 children and more
fără copii	100,0	30,2	0,6	67,3	1,9	without children
Total	100,0	29,7	0,5	67,7	2,0	Total

6.12 Suprafața locuibilă în medie pe o persoană după tipul locuinței Average living floor space per person by dwelling type

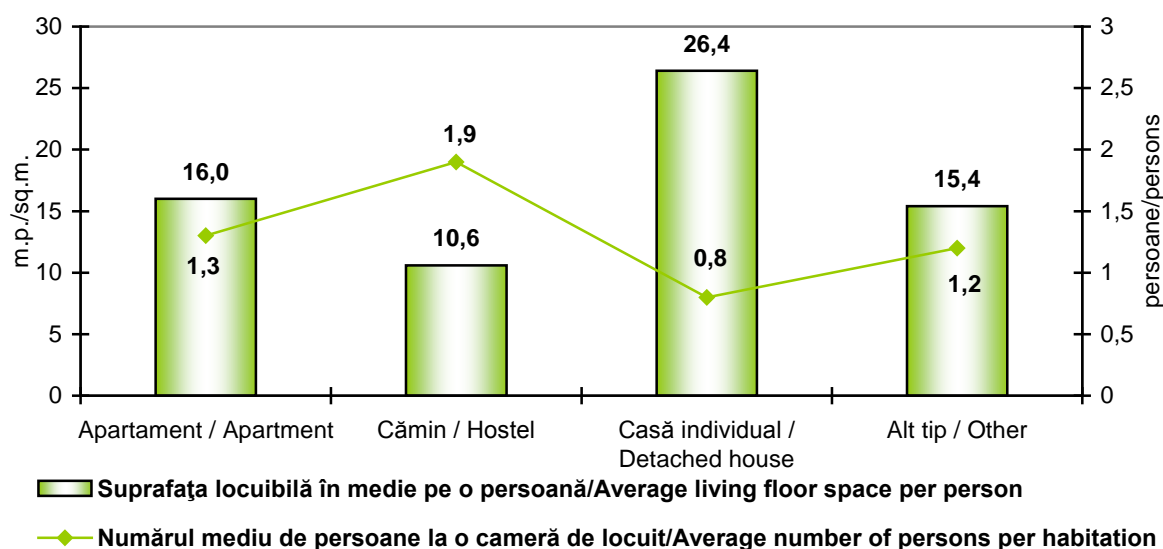

6.13 Repartizarea gospodăriilor după tipul locuinței și mărimea gospodăriei Distribution of households by dwelling type and household size

procente	Mărimea gospodăriei, persoane: Household size, persons:					percentage
	1	2	3	4	5 +	
Total gospodării/Total households						
Numărul de camere						Number of rooms
1 cameră	15,5	9,1	6,1	4,8	1,1	1 room
2 camere	35,8	28,3	33,4	24,4	17,1	2 rooms
3 camere	32,2	34,2	31,8	34,6	37,2	3 rooms
4 camere și peste	16,5	28,4	28,7	36,2	44,6	4 rooms and more
Total	100,0	100,0	100,0	100,0	100,0	Total
Mediul urban/Urban area						
Numărul de camere						Number of rooms
1 cameră	28,7	18,5	10,3	8,7	2,9	1 room
2 camere	39,8	38,8	50,5	33,1	30,6	2 rooms
3 camere	24,0	30,8	28,3	39,3	38,4	3 rooms
4 camere și peste	7,5	11,9	10,9	18,9	28,1	4 rooms and more
Total	100,0	100,0	100,0	100,0	100,0	Total
Mediul rural/Rural area						
Numărul de camere						Number of rooms
1 cameră	4,0	1,3	1,8	1,6	0,5	1 room
2 camere	32,2	19,6	15,9	17,3	12,7	2 rooms
3 camere	39,4	37,0	35,5	30,8	36,9	3 rooms
4 camere și peste	24,4	42,1	46,8	50,3	49,9	4 rooms and more
Total	100,0	100,0	100,0	100,0	100,0	Total

6.14 Suprafața locuibilă în medie pe o persoană după mărimea gospodăriei și medii Living floor space per person by household size and area

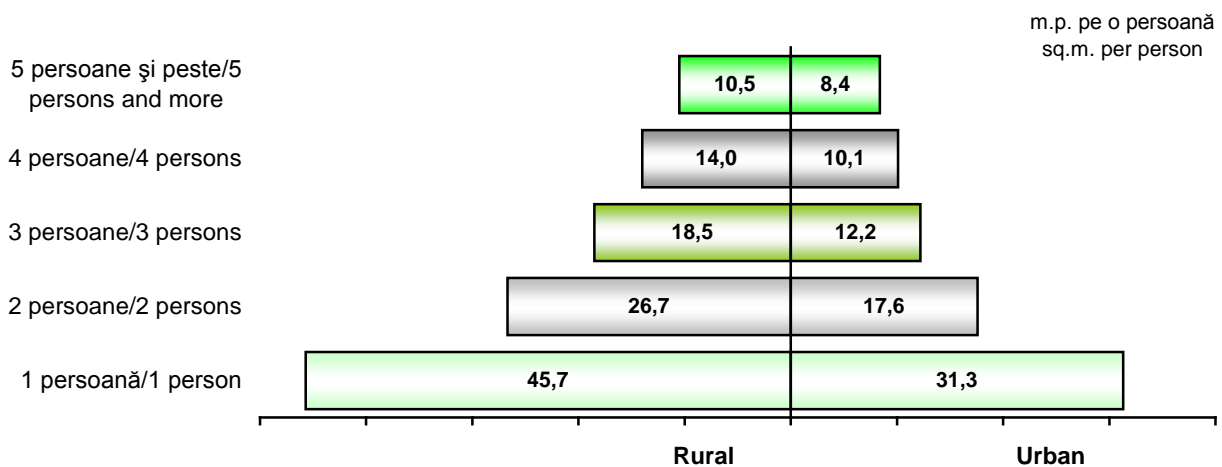

6.15 Repartizarea gospodăriilor după tipul locuinței și numărul de copii în gospodărie Distribution of households by dwelling type and number of children in household

procente						percentage	
		Numărul de copii în gospodărie: Number of children in household:					
		1	2	3+	fără copii without children		
Total gospodării/Total households							
Numărul de camere						Number of rooms	
1 cameră	7,8	6,4	2,2	10,2	10,2	1 room	
2 camere	32,0	23,7	23,2	30,4	30,4	2 rooms	
3 camere	29,4	34,8	43,2	34,0	34,0	3 rooms	
4 camere și peste	30,8	35,1	31,3	25,4	25,4	4 rooms and more	
Total	100,0	100,0	100,0	100,0	100,0	Total	
Mediul urban/Urban area							
Numărul de camere						Number of rooms	
1 cameră	14,3	12,9	7,4	19,5	19,5	1 room	
2 camere	48,5	29,8	33,5	39,3	39,3	2 rooms	
3 camere	24,5	36,0	48,4	30,4	30,4	3 rooms	
4 camere și peste	12,7	21,4	10,7	10,8	10,8	4 rooms and more	
Total	100,0	100,0	100,0	100,0	100,0	Total	
Mediul rural/Rural area							
Numărul de camere						Number of rooms	
1 cameră	1,6	2,4	0,7	2,2	2,2	1 room	
2 camere	16,4	20,0	20,1	22,8	22,8	2 rooms	
3 camere	34,1	34,2	41,7	37,2	37,2	3 rooms	
4 camere și peste	48,0	43,5	37,5	37,8	37,8	4 rooms and more	
Total	100,0	100,0	100,0	100,0	100,0	Total	

6.16 Suprafața locuibilă în medie pe o persoană după numărul de copii în gospodărie și medii Living floor space per person, by number of children in household and area

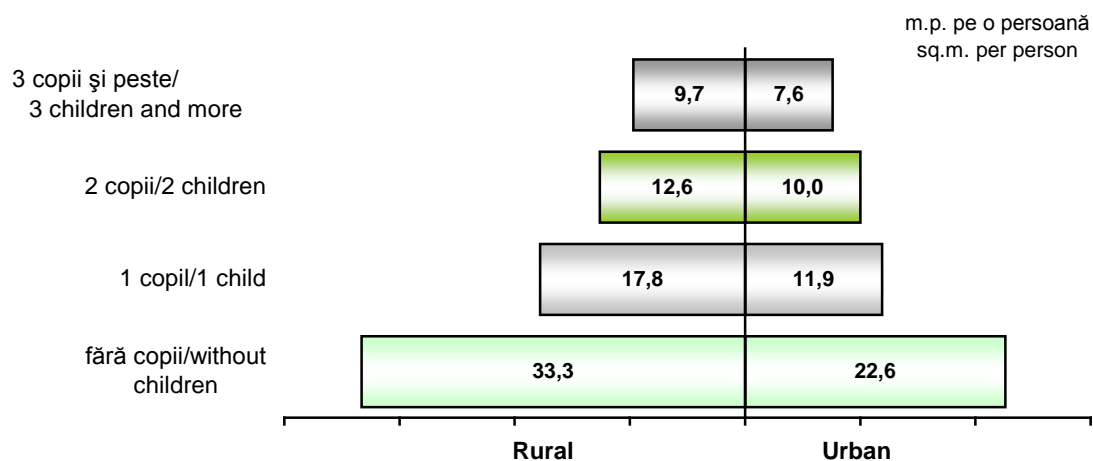

6.17 Principalele caracteristici ale locuințelor pe quintile și decile
Main characteristics of dwellings by quintiles and deciles

	procente						percentage	
	Decila Decile I	Quintile/Quintiles					Decila Decile X	
		I	II	III	IV	V		
Proprietatea locuinței								Dwelling ownership
De stat								State
Privată								Private
Închiriată								Rented
Total	100,0	100,0	100,0	100,0	100,0	100,0	100,0	Total
Tipul locuinței								Dwelling type
Apartament	9,1	8,6	13,1	25,6	36,3	51,7	59,4	Apartment
Cămin	-	0,3	-	0,3	0,4	1,4	1,9	Hostel
Casă individuală	88,9	88,9	85,0	72,1	61,7	44,7	36,4	Detached house
Alt tip	1,9	2,1	1,9	2,1	1,6	2,2	2,4	Other
Total	100,0	100,0	100,0	100,0	100,0	100,0	100,0	Total
Numărul de camere								Number of rooms
1 cameră	5,4	4,7	4,6	6,8	8,7	16,6	21,5	1 room
2 camere	30,1	29,2	28,0	30,2	29,4	30,9	30,3	2 rooms
3 camere	38,3	36,8	37,3	34,2	33,1	28,9	27,5	3 rooms
4 camere și peste	26,2	29,3	30,1	28,8	28,8	23,6	20,7	4 rooms and more
Total	100,0	100,0	100,0	100,0	100,0	100,0	100,0	Total
Comodități în locuință								Dwelling facilities
Iluminare electrică	98,2	99,0	99,9	100,0	100,0	100,0	100,0	Electric lighting
Apeduct	35,5	38,6	47,8	58,8	65,1	79,9	84,9	Aqueduct
inclusiv în interiorul locuinței	19,8	25,3	36,6	52,7	64,1	82,9	88,3	of which within the dwelling
Apă caldă	7,6	11,9	21,3	35,8	50,6	74,2	81,0	Hot water
inclusiv sistem centralizat	2,1	2,5	2,8	6,1	8,7	20,7	24,7	of which central system
Încălzire centrală	3,9	3,7	5,2	14,4	21,6	41,5	51,5	Central heating
Sistem termic propriu de încălzire	2,0	3,6	8,3	14,7	20,2	20,9	19,9	Own heating system
Alt tip de instalație de încălzire (sobă, cămin, etc.)	93,1	92,0	86,5	70,9	58,2	37,6	28,6	Another type of heating system
Gaze din rețea	23,7	27,8	40,9	55,1	63,0	74,3	77,8	Gas facilities
Grup sanitar în interiorul locuinței	9,8	11,9	18,2	32,6	46,2	66,4	73,3	Water closet within the dwelling
Instalație de canalizare	21,9	26,6	37,3	53,5	64,6	83,6	88,7	Sewerage system
inclusiv sistem centralizat	9,7	11,4	15,8	30,2	40,7	60,0	67,9	of which central system
Baie sau duș	11,5	15,5	25,6	42,8	56,4	76,2	82,5	Bathroom or shower
Telefon	63,2	72,3	82,2	88,0	92,6	92,7	92,3	Telephone

6.18 Suprafața locuibilă în medie pe o persoană pe decile Average living floor space per person by deciles

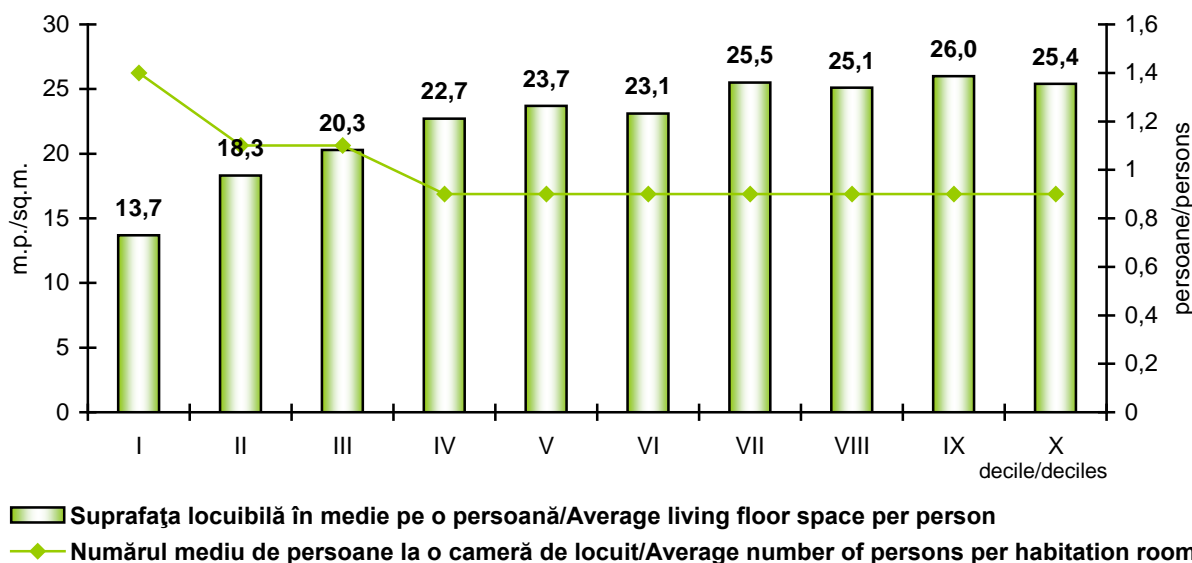

6.19 Repartizarea gospodăriilor după mărimea locuințelor deținute, pe quintile și decile Distribution of households by dwelling size, quintiles and deciles

	procente							Decila Decile X	percentage
	Decila Decile I	Quintile/Quintiles I II III IV V							
Suprafața totală a locuinței pe o persoană, mp									Total floor space per person, sq.m.
pînă la 9,0	10,2	7,0	2,3	2,0	2,4	1,1	0,4		under 9,0
9,1 - 13,0	25,1	17,2	7,9	6,3	4,4	5,2	4,6		9,1 - 13,0
13,1 - 15,0	9,3	10,0	5,2	4,8	4,0	4,1	3,7		13,1 - 15,0
15,1 - 17,0	11,7	10,3	7,6	8,8	6,6	7,2	7,6		15,1 - 17,0
17,1 - 20,0	9,8	10,2	11,6	8,7	7,8	7,0	7,6		17,1 - 20,0
20,1 - 30,0	18,4	23,9	26,7	23,8	22,7	22,0	21,4		20,1 - 30,0
30,1 și peste	15,5	21,4	38,6	45,7	52,2	53,4	54,7		30,1 and over
Total	100,0	100,0	100,0	100,0	100,0	100,0	100,0		Total
Suprafața locuibilă pe o persoană, mp									Living floor space per person, sq.m.
pînă la 5,0	5,6	3,3	1,9	1,1	2,3	0,9	0,6		under 5,0
5,1 - 7,0	12,2	9,4	3,7	3,9	1,9	3,2	2,5		5,1 - 7,0
7,1 - 9,0	16,8	12,1	7,1	5,9	4,6	7,0	7,4		7,1 - 9,0
9,1 - 13,0	24,9	25,4	17,1	16,3	16,3	13,8	13,7		9,1 - 13,0
13,1 - 15,0	11,5	9,5	9,3	9,5	6,8	9,2	9,8		13,1 - 15,0
15,1 - 20,0	11,2	16,0	19,0	15,4	16,0	15,5	16,3		15,1 - 20,0
20,1 și mai mult	17,8	24,3	41,9	47,9	52,1	50,4	49,6		20,1 and over
Total	100,0	100,0	100,0	100,0	100,0	100,0	100,0		Total

6.20 Suprafața locuibilă în medie pe o persoană pe quintile și medii
Living floor space per person by quintiles and area

m.p. pe o persoană/ sq.m. per person

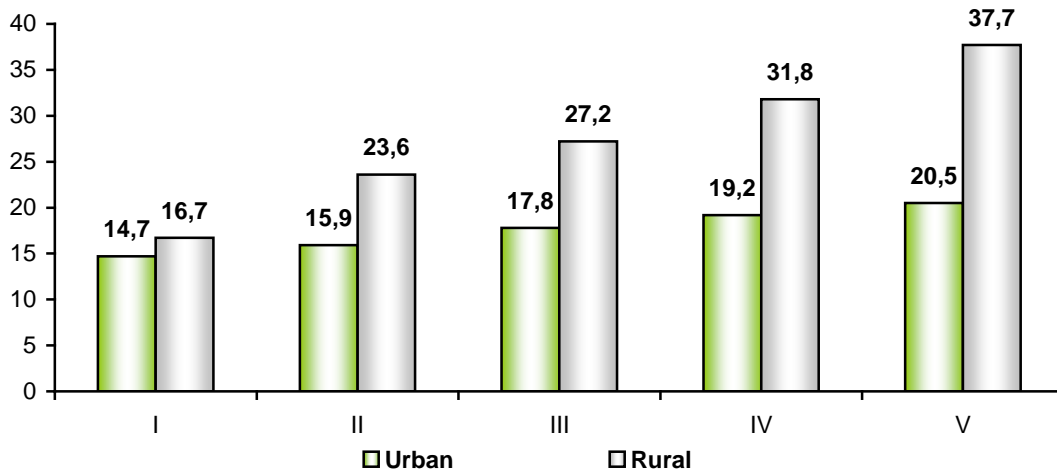

6.21 Nivelul de bunăstare al gospodăriilor pe zone
Level of welfare of households by zones

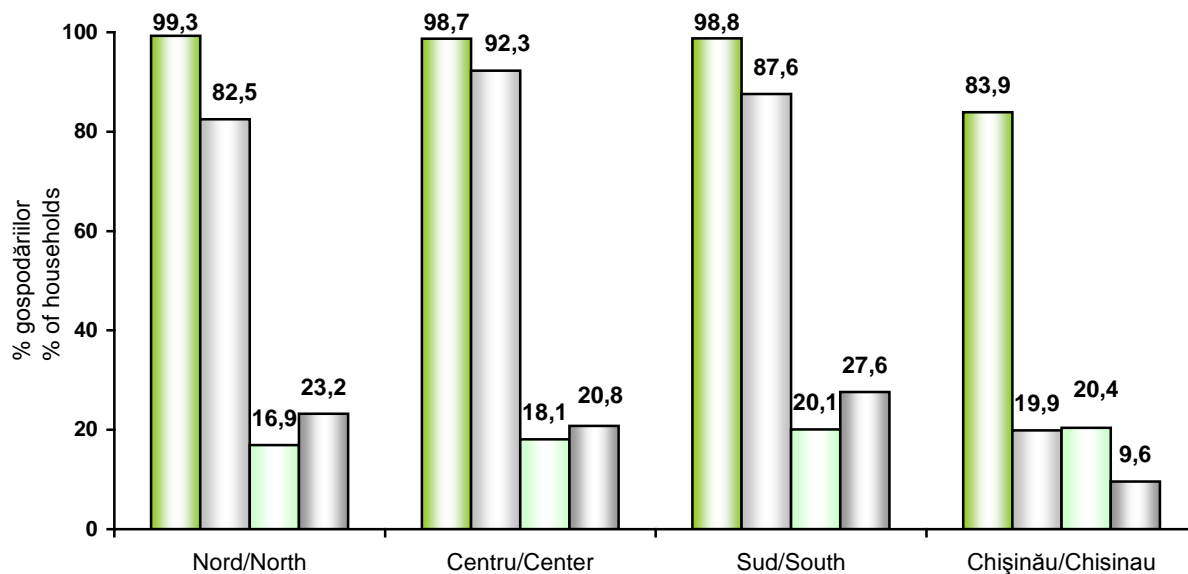

□ Locuință proprietate personală/Private dwelling □ Lot de pământ/Plot □ Autoturism/Car □ Garaj/Garage

6.22 Nivelul de bunăstare al gospodăriilor după tipul gospodăriei și medii

Level of welfare of households by households type and area

	procente				percentage
	Locuință proprie privată <i>Private dwelling</i>	Lot de pământ <i>Plot</i>	Autoturism <i>Car</i>	Garaj <i>Garage</i>	
Total gospodării	95,4	71,1	18,6	20,2	All households
Mediul de reședință					Area
urban	90,5	36,6	20,5	18,0	urban
rural	99,4	99,1	17,2	21,9	rural
Statutul socio-economic					Social-economic status
fermieri	99,7	100,0	23,0	25,5	farmers
angajați în sectorul agrar	98,1	97,1	13,5	20,0	employees in agricultural sector
angajați în sectorul non-agrar	89,6	46,1	26,0	21,0	employees in non-agricultural sector
întreprinzători	100,0	56,3	92,5	82,9	self-employers
pensionari	99,9	81,7	9,1	15,8	pensioners
alții	93,4	72,9	23,6	24,3	others
Mărimea gospodăriei					Size of households
1 persoană	93,8	70,0	3,6	11,2	1 person
2 persoane	95,5	71,4	17,0	21,0	2 persons
3 persoane	93,6	63,0	27,1	25,3	3 persons
4 persoane	97,7	72,7	33,3	26,1	4 persons
5 persoane și peste	99,8	87,8	28,2	24,0	5 persons and more
Tipul gospodăriei					Households type
o singură persoană	93,8	69,9	3,6	11,1	single person
cuplu familial fără copii	96,4	74,4	19,7	23,7	couple without children
cuplu familial cu copii	91,3	63,1	32,5	22,1	couple with children
părinte singur cu copii	92,2	52,8	6,6	10,9	single parent with children
alte gospodării cu copii	98,6	81,8	24,3	24,9	other households with children
alte gospodării fără copii	97,8	67,7	24,0	24,5	other households without children
Gospodării cu copii					Households with children
cu 1 copil	93,0	66,0	25,8	23,3	1 child
cu 2 copii	96,7	76,7	30,7	24,1	2 children
cu 3 copii și peste	99,3	86,5	20,1	16,4	3 children and more
fără copii	95,7	70,8	14,1	18,7	without children
Quintile					Quintiles
I	99,0	91,6	7,5	10,3	I
II	98,9	88,2	12,9	17,2	II
III	99,0	75,9	15,6	20,3	III
IV	98,0	65,0	20,4	22,5	IV
V	85,6	48,5	30,1	25,9	V

6.23 Înzestrarea gospodăriilor cu bunuri de folosință îndelungată pe medii Household in possession of durable goods by area

	procente			percentage
	Total <i>Total</i>	Urban <i>Urban</i>	Rural <i>Rural</i>	
Aparat de fotografiat	14,4	20,8	9,1	Camera
Televizor	93,3	94,0	92,7	TV set
Videocasetofon	9,6	10,6	8,7	Video-cassette player
Casetofon	7,0	7,8	6,3	Tape-recorder
Computer	34,9	50,8	22,1	Computer
Frigider	86,4	91,6	82,3	Refrigerator
Cuptor cu microunde	18,8	25,1	13,7	Microwave oven
Mașină mecanică de spălat rufe	30,3	17,1	41,1	Mecanic washing machine
Mașină automat de spălat rufe	38,7	62,9	19,0	Automatic washing machine
Aspirator de praf	51,4	71,0	35,5	Vacuum cleaner
Bicicletă	10,3	5,2	14,3	Bicycle
Autoturism	18,6	20,5	17,2	Car

6.24 Înzestrarea gospodăriilor cu bunuri de folosință îndelungată pe zone Household in possession of durable goods by zones

	procente				percentage
	Nord <i>North</i>	Centru <i>Centre</i>	Sud <i>South</i>	Chișinău <i>Chisinau</i>	
Aparat de fotografiat	9,4	10,5	13,1	26,3	Camera
Televizor	93,7	94,4	94,0	90,9	TV set
Videocasetofon	8,7	11,8	7,0	10,3	Video-cassette player
Casetofon	3,5	7,3	9,1	9,6	Tape-recorder
Computer	24,7	25,6	28,8	63,6	Computer
Frigider	84,5	85,4	88,0	89,0	Refrigerator
Cuptor cu microunde	13,2	15,1	18,8	30,3	Microwave oven
Mașină mecanică de spălat rufe	34,5	38,0	39,6	9,2	Mecanic washing machine
Mașină automat de spălat rufe	24,3	29,3	33,6	72,1	Automatic washing machine
Aspirator de praf	40,7	44,6	48,8	75,3	Vacuum cleaner
Bicicletă	10,2	11,9	17,5	3,0	Bicycle
Autoturism	16,9	18,1	20,1	20,4	Car

6.25 Înzestrarea gospodăriilor cu bunuri de folosință îndelungată pe medii Households in possession of durable goods by area

	bucăți la 100 gospodării			pieses per 100 households
	Total <i>Total</i>	Urban <i>Urban</i>	Rural <i>Rural</i>	
Aparat de fotografiat	14	21	9	Camera
Televizor	101	104	98	TV set
Videocasetofon	10	11	9	Video-cassette player
Casetofon	7	8	6	Tape-recorder
Computer	36	53	23	Computer
Frigider	87	92	83	Refrigerator
Cuptor cu microunde	19	25	14	Microwave oven
Mașină mecanică de spălat rufe	30	17	41	Mecanic washing machine
Mașină automat de spălat rufe	39	63	19	Automatic washing machine
Aspirator de praf	52	71	36	Vacuum cleaner
Bicicletă	11	5	15	Bicycle
Autoturism	19	21	18	Car

6.26 Înzestrarea gospodăriilor cu bunuri de folosință îndelungată pe zone Households in possession of durable goods by zones

	bucăți la 100 gospodării				pieses per 100 households
	Nord <i>North</i>	Centru <i>Centre</i>	Sud <i>South</i>	Chișinău <i>Chisinau</i>	
Aparat de fotografiat	9	11	13	26	Camera
Televizor	98	102	100	104	TV set
Videocasetofon	9	12	7	11	Video-cassette player
Casetofon	3	7	9	10	Tape-recorder
Computer	25	26	30	67	Computer
Frigider	85	86	88	89	Refrigerator
Cuptor cu microunde	13	15	19	30	Microwave oven
Mașină mecanică de spălat rufe	34	38	40	9	Mecanic washing machine
Mașină automat de spălat rufe	24	29	34	72	Automatic washing machine
Aspirator de praf	41	45	49	75	Vacuum cleaner
Bicicletă	11	13	18	3	Bicycle
Autoturism	17	19	20	21	Car

6.27 Repartizarea bunurilor de folosință îndelungată după durata de exploatare Distribution of durable goods by period of use

	procente	Durata de exploatare, ani: Period of use, years:						percentage
	Total Total	<2	3-5	6-10	11-15	16-20	> 20	
Total gospodării/Total households								
Aparat de fotografiat	100,0	27,6	47,1	18,9	4,5	1,3	0,7	Camera
Televizor	100,0	7,3	30,3	39,5	14,6	5,0	3,4	TV set
Videocasetofon	100,0	10,9	45,3	34,0	7,9	1,8	-	Video-cassette player
Casetofon	100,0	4,1	31,2	41,3	15,1	6,7	1,6	Tape-recorder
Computer	100,0	30,5	51,4	16,9	1,1	0,1	-	Computer
Frigider	100,0	7,7	26,0	26,9	14,6	10,1	14,7	Refrigerator
Cuptor cu microunde	100,0	26,7	52,4	19,4	1,1	0,5	-	Microwave oven
Mașină mecanică de spălat rufe	100,0	11,5	20,8	22,9	19,1	12,9	12,8	Mecanic washing machine
Mașină automat de spălat rufe	100,0	14,0	49,4	31,9	4,4	0,3	-	Automatic washing machine
Aspirator de praf	100,0	15,4	34,4	28,7	12,3	5,0	4,1	Vacuum cleaner
Bicicletă	100,0	13,9	31,8	25,8	13,1	7,4	8,0	Bicycle
Autoturism	100,0	0,9	6,8	24,9	26,9	19,9	20,6	Car
Mediul urban/Urban area								
Aparat de fotografiat	100,0	26,5	49,7	16,9	4,3	1,6	1,0	Camera
Televizor	100,0	7,4	30,3	37,8	15,5	5,9	3,1	TV set
Videocasetofon	100,0	8,9	45,7	33,6	10,6	1,3	-	Video-cassette player
Casetofon	100,0	3,0	28,1	39,0	18,7	9,7	1,5	Tape-recorder
Computer	100,0	27,0	54,1	17,9	0,9	0,1	-	Computer
Frigider	100,0	5,8	26,0	30,3	15,2	9,1	13,5	Refrigerator
Cuptor cu microunde	100,0	27,0	52,0	19,3	0,9	0,7	-	Microwave oven
Mașină mecanică de spălat rufe	100,0	4,7	12,7	21,3	21,4	19,3	20,7	Mecanic washing machine
Mașină automat de spălat rufe	100,0	9,9	48,4	36,2	5,1	0,4	-	Automatic washing machine
Aspirator de praf	100,0	13,7	31,7	29,0	14,2	6,3	5,2	Vacuum cleaner
Bicicletă	100,0	12,5	35,3	21,9	14,6	7,6	8,3	Bicycle
Autoturism	100,0	0,2	8,4	32,1	26,1	18,2	15,0	Car
Mediul rural/Rural area								
Aparat de fotografiat	100,0	29,4	42,2	22,6	5,0	0,8	-	Camera
Televizor	100,0	7,1	30,2	41,0	13,8	4,2	3,7	TV set
Videocasetofon	100,0	12,9	45,0	34,4	5,3	2,4	-	Video-cassette player
Casetofon	100,0	5,3	34,3	43,5	11,4	3,7	1,7	Tape-recorder
Computer	100,0	37,0	46,3	15,0	1,7	-	-	Computer
Frigider	100,0	9,5	25,9	23,9	14,0	10,9	15,8	Refrigerator
Cuptor cu microunde	100,0	26,2	52,8	19,5	1,3	0,2	-	Microwave oven
Mașină mecanică de spălat rufe	100,0	13,8	23,5	23,5	18,3	10,7	10,2	Mecanic washing machine
Mașină automat de spălat rufe	100,0	24,9	52,1	20,5	2,5	-	-	Automatic washing machine
Aspirator de praf	100,0	18,1	38,9	28,2	9,2	3,1	2,5	Vacuum cleaner
Bicicletă	100,0	14,3	30,8	26,9	12,7	7,4	7,9	Bicycle
Autoturism	100,0	1,5	5,3	18,1	27,7	21,5	25,9	Car

6.28 Înzestrarea gospodăriilor cu bunuri de folosință îndelungată după mărimea gospodăriei și medii
Households in possession of durable goods by household size and area

	Numărul de persoane în gospodărie: Number of persons in household:					
	1	2	3	4	5 +	
<i>bucăți la 100 gospodării</i>						
<i>pieses per 100 households</i>						
Total gospodării/Total households						
Aparat de fotografiat	5	10	26	24	21	Camera
Televizor	87	99	107	114	114	TV set
Videocasetofon	4	8	13	15	15	Video-cassette player
Casetofon	4	6	9	10	8	Tape-recorder
Computer	13	28	58	60	49	Computer
Frigider	77	88	93	92	92	Refrigerator
Cuptor cu microunde	10	18	26	27	24	Microwave oven
Mașină mecanică de spălat rufe	23	32	29	34	43	Mecanic washing machine
Mașină automat de spălat rufe	21	38	53	53	41	Automatic washing machine
Aspirator de praf	33	52	67	64	54	Vacuum cleaner
Bicicletă	3	8	13	19	24	Bicycle
Autoturism	4	17	28	34	30	Car
Mediul urban/Urban area						
Aparat de fotografiat	8	14	36	34	40	Camera
Televizor	90	103	110	122	118	TV set
Videocasetofon	6	10	13	14	20	Video-cassette player
Casetofon	6	6	11	9	10	Tape-recorder
Computer	23	45	79	79	81	Computer
Frigider	86	91	95	96	100	Refrigerator
Cuptor cu microunde	15	24	34	31	40	Microwave oven
Mașină mecanică de spălat rufe	22	19	11	11	18	Mecanic washing machine
Mașină automat de spălat rufe	38	64	79	84	74	Automatic washing machine
Aspirator de praf	54	71	85	83	76	Vacuum cleaner
Bicicletă	2	4	8	8	19	Bicycle
Autoturism	3	19	30	40	34	Car
Mediul rural/Rural area						
Aparat de fotografiat	2	6	16	16	15	Camera
Televizor	84	97	105	107	112	TV set
Videocasetofon	2	7	13	17	13	Video-cassette player
Casetofon	2	6	7	12	7	Tape-recorder
Computer	5	13	36	45	39	Computer
Frigider	68	86	91	88	89	Refrigerator
Cuptor cu microunde	5	13	17	23	19	Microwave oven
Mașină mecanică de spălat rufe	25	43	47	52	51	Mecanic washing machine
Mașină automat de spălat rufe	7	16	27	28	30	Automatic washing machine
Aspirator de praf	15	35	50	48	47	Vacuum cleaner
Bicicletă	4	12	19	27	26	Bicycle
Autoturism	4	16	25	28	28	Car

6.29 Înzestrarea gospodăriilor cu bunuri de folosință îndelungată după numărul de copii în gospodărie și medii
Households in possession of durable goods by number of children in household and area

bucăți la 100 gospodării

pieces per 100 households

	Numărul de copii în gospodărie: Number of children in household:				
	1	2	3+	fără copii without children	
Total gospodării/Total households					
Aparat de fotografiat	25	24	21	9	Camera
Televizor	107	112	100	97	TV set
Videocasetofon	14	15	13	7	Video-cassette player
Casetofon	9	10	7	6	Tape-recorder
Computer	59	54	33	26	Computer
Frigider	91	91	85	85	Refrigerator
Cuptor cu microunde	26	25	18	16	Microwave oven
Mașină mecanică de spălat rufe	29	38	44	29	Mecanic washing machine
Mașină automat de spălat rufe	53	48	34	33	Automatic washing machine
Aspirator de praf	66	59	42	46	Vacuum cleaner
Bicicletă	15	24	20	7	Bicycle
Autoturism	27	31	20	14	Car
Mediul urban/Urban area					
Aparat de fotografiat	33	35	44	14	Camera
Televizor	108	122	92	101	TV set
Videocasetofon	13	14	19	9	Video-cassette player
Casetofon	11	8	9	7	Tape-recorder
Computer	77	73	71	41	Computer
Frigider	92	96	94	91	Refrigerator
Cuptor cu microunde	31	30	26	22	Microwave oven
Mașină mecanică de spălat rufe	10	15	22	19	Mecanic washing machine
Mașină automat de spălat rufe	77	80	74	55	Automatic washing machine
Aspirator de praf	82	79	71	66	Vacuum cleaner
Bicicletă	8	10	12	4	Bicycle
Autoturism	29	38	22	15	Car
Mediul rural/Rural area					
Aparat de fotografiat	17	17	14	5	Camera
Televizor	107	106	103	93	TV set
Videocasetofon	15	15	11	5	Video-cassette player
Casetofon	8	10	6	5	Tape-recorder
Computer	42	43	22	13	Computer
Frigider	90	88	82	80	Refrigerator
Cuptor cu microunde	21	21	16	10	Microwave oven
Mașină mecanică de spălat rufe	47	52	50	36	Mecanic washing machine
Mașină automat de spălat rufe	30	28	22	14	Automatic washing machine
Aspirator de praf	51	47	33	29	Vacuum cleaner
Bicicletă	21	32	22	9	Bicycle
Autoturism	25	27	20	13	Car

6.30 Înzestrarea gospodăriilor cu bunuri de folosință îndelungată pe quintile, decile și medii
Households in possession of durable goods by quintiles, deciles and area

bucăți la 100 gospodării		pieses per 100 households						
	Decila Decile I	Quintile/Quintiles					Decila Decile X	
		I	II	III	IV	V		
Total gospodării/Total households								
Aparat de fotografiat	3	5	7	13	17	24	26	Camera
Televizor	88	93	97	101	104	104	102	TV set
Videocasetofon	4	6	8	9	10	14	16	Video-cassette player
Casetofon	5	7	6	6	7	9	8	Tape-recorder
Computer	11	13	20	31	39	63	71	Computer
Frigider	65	73	84	89	93	89	87	Refrigerator
Cuptor cu microunde	3	6	11	14	23	33	37	Microwave oven
Mașină mecanică de spălat rufe	38	40	38	32	29	18	14	Mecanic washing machine
Mașină automat de spălat rufe	9	11	22	35	46	63	67	Automatic washing machine
Aspirator de praf	19	25	36	51	58	73	77	Vacuum cleaner
Bicicletă	12	14	12	12	8	9	8	Bicycle
Autoturism	5	7	13	16	21	31	31	Car
Mediul urban/Urban area								
Aparat de fotografiat	6	8	11	17	22	27	26	Camera
Televizor	88	93	108	105	107	103	98	TV set
Videocasetofon	2	4	9	8	11	13	14	Video-cassette player
Casetofon	6	7	10	8	6	8	7	Tape-recorder
Computer	20	19	34	40	49	71	77	Computer
Frigider	76	86	97	95	96	87	84	Refrigerator
Cuptor cu microunde	5	5	11	17	26	35	38	Microwave oven
Mașină mecanică de spălat rufe	35	35	30	19	19	8	6	Mecanic washing machine
Mașină automat de spălat rufe	23	25	47	59	66	74	73	Automatic washing machine
Aspirator de praf	34	42	60	70	75	77	77	Vacuum cleaner
Bicicletă	12	8	7	6	5	5	4	Bicycle
Autoturism	4	7	13	15	19	29	29	Car
Mediul rural/Rural area								
Aparat de fotografiat	2	4	6	10	11	17	23	Camera
Televizor	88	92	94	98	101	109	114	TV set
Videocasetofon	5	7	7	9	9	15	19	Video-cassette player
Casetofon	5	6	5	6	7	9	11	Tape-recorder
Computer	9	11	15	24	27	43	53	Computer
Frigider	62	69	79	86	90	95	97	Refrigerator
Cuptor cu microunde	3	7	10	12	19	27	31	Microwave oven
Mașină mecanică de spălat rufe	39	42	41	42	40	41	37	Mecanic washing machine
Mașină automat de spălat rufe	6	8	14	18	25	38	47	Automatic washing machine
Aspirator de praf	16	20	28	37	41	64	75	Vacuum cleaner
Bicicletă	12	16	14	17	12	17	19	Bicycle
Autoturism	5	8	13	16	23	35	39	Car

6.31 Ponderea gospodăriilor ce dispun de bunuri de folosință îndelungată pe quintile și medii
Share of households in possession of durable goods by quintiles and area

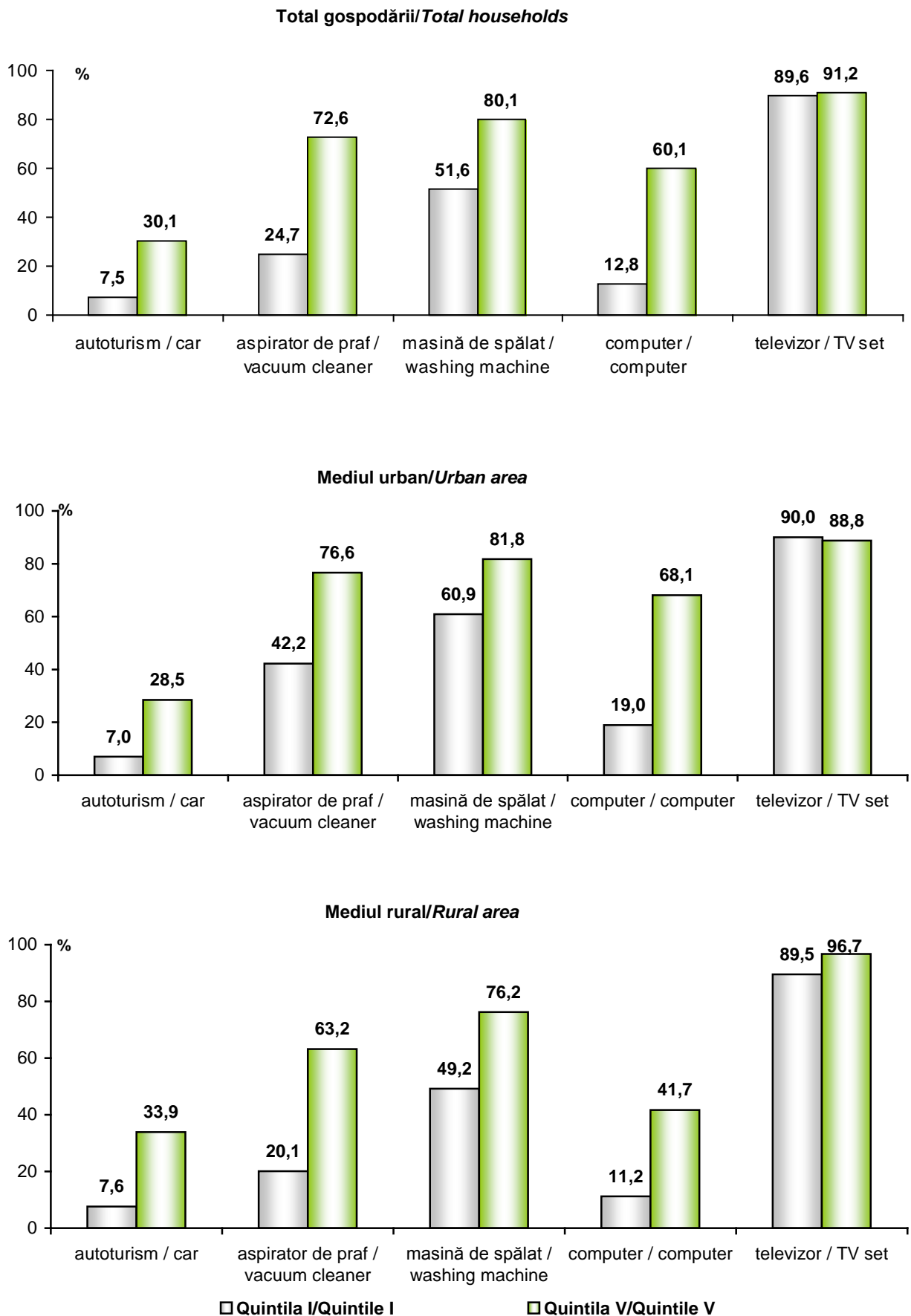

6.32 *Aprecierea nivelului de trai pe medii* *Assessment of the standard of living by area*

procente

percentage

	Total <i>Total</i>	Urban <i>Urban</i>	Rural <i>Rural</i>	
Cum apreciați nivelul de trai al gospodăriei?				<i>How do you evaluate the standard of living of your household?</i>
Foarte bun sau bun	11,0	9,6	12,1	<i>Very good or good</i>
Satisfăcător	67,5	66,1	68,6	<i>Satisfactory</i>
Rău	19,6	21,1	18,4	<i>Bad</i>
Foarte rău	1,9	3,1	0,9	<i>Very bad</i>
Total	100,0	100,0	100,0	<i>Total</i>
Cum apreciați nivelul de trai al gospodăriei, comparativ cu anul precedent?				<i>How do you evaluate the standard of living of your household, as compared to the last years?</i>
Mai bine	5,3	5,6	5,1	<i>Better</i>
La fel	62,2	54,5	68,5	<i>As well</i>
Mai rău	32,4	39,9	26,4	<i>Worst</i>
Total	100,0	100,0	100,0	<i>Total</i>
Întîmpinați greutăți la achitarea gazului din rețea?				<i>Do you have difficulties in paying central gas?</i>
Da	33,2	39,4	20,9	<i>Yes</i>
Nu	66,8	60,6	79,1	<i>No</i>
Total	100,0	100,0	100,0	<i>Total</i>
Întîmpinați greutăți la achitarea energiei electrice?				<i>Do you have difficulties in paying electricity?</i>
Da	25,7	34,8	18,3	<i>Yes</i>
Nu	74,3	65,2	81,7	<i>No</i>
Total	100,0	100,0	100,0	<i>Total</i>
Veniturile actuale sînt suficiente pentru asigurarea necesarului de produse alimentare?				<i>The current income is enough to buy the food product?</i>
Da	57,4	53,6	60,5	<i>Yes</i>
Nu	42,6	46,4	39,5	<i>No</i>
Total	100,0	100,0	100,0	<i>Total</i>
Ce sumă de venituri bănești lunare ar satisface necesitățile minime pentru o persoană "de a o duce de azi pe mîine", lei?	1257,9	1458,1	1128,3	<i>What monthly cash incomes would meet the minimal needs of one person in order to "live from day to day", lei?</i>
Ce sumă de venituri bănești lunare ar satisface necesitățile pentru o persoană pentru un trai decent, lei?	2746,0	3291,5	2303,9	<i>What monthly cash incomes would meet the needs of one person for a decent life, lei?</i>

6.33 Aprecierea nivelului de trai pe zone Assessment of the standard of living by zones

procente

percentage

	Nord <i>North</i>	Centru <i>Centre</i>	Sud <i>South</i>	Chişinău <i>Chisinau</i>	
Cum apreciaţi nivelul de trai al gospodăriei?					How do you evaluate the standard of living of your household?
Foarte bun sau bun	13,8	12,8	10,2	5,8	<i>Very good or good</i>
Satisfăcător	65,1	68,9	65,6	70,6	<i>Satisfactory</i>
Rău	18,2	17,8	22,8	21,2	<i>Bad</i>
Foarte rău	2,9	0,5	1,4	2,4	<i>Very bad</i>
Total	100,0	100,0	100,0	100,0	Total
Cum apreciaţi nivelul de trai al gospodăriei, comparativ cu anul precedent?					How do you evaluate the standard of living of your household, as compared to the last years?
Mai bine	5,7	5,1	4,0	6,1	<i>Better</i>
La fel	64,7	71,3	64,5	47,1	<i>As well</i>
Mai rău	29,6	23,6	31,6	46,8	<i>Worst</i>
Total	100,0	100,0	100,0	100,0	Total
Întîmpinaţi greutăţi la achitarea gazului din reţea?					Do you have difficulties in paying central gas?
Da	43,8	15,3	26,9	42,3	<i>Yes</i>
Nu	56,2	84,7	73,1	57,7	<i>No</i>
Total	100,0	100,0	100,0	100,0	Total
Întîmpinaţi greutăţi la achitarea energiei electrice?					Do you have difficulties in paying electricity?
Da	25,2	12,6	20,6	44,7	<i>Yes</i>
Nu	74,8	87,4	79,4	55,3	<i>No</i>
Total	100,0	100,0	100,0	100,0	Total
Veniturile actuale sînt suficiente pentru asigurarea necesarului de produse alimentare?					The current income is enough to buy the food product?
Da	53,8	66,4	63,2	47,6	<i>Yes</i>
Nu	46,2	33,6	36,8	52,4	<i>No</i>
Total	100,0	100,0	100,0	100,0	Total
Ce sumă de venituri băneşti lunare ar satisface necesităţile minime pentru o persoană "de a o duce de azi pe mîine", lei?	1158,5	1272,5	1200,5	1493,6	What monthly cash incomes would meet the minimal needs of one person in order to "live from day to day", lei?
Ce sumă de venituri băneşti lunare ar satisface necesităţile pentru o persoană pentru un trai decent, lei?	2419,4	2523,9	2286,4	3780,5	What monthly cash incomes would meet the needs of one person for a decent life, lei?

6.34 *Aprecierea nivelului de trai după mărimea gospodăriei* *Assessment of the standard of living by household size*

	Numărul de persoane în gospodărie: <i>Number of persons in household:</i>					
	1	2	3	4	5 +	
Cum apreciați nivelul de trai al gospodăriei?						<i>How do you evaluate the standard of living of your household?</i>
Foarte bun sau bun	7,7	10,6	14,8	13,7	10,3	<i>Very good or good</i>
Satisfăcător	62,9	68,0	68,7	71,2	70,6	<i>Satisfactory</i>
Rău	26,4	19,5	14,6	14,5	18,0	<i>Bad</i>
Foarte rău	3,0	1,8	1,9	0,6	1,1	<i>Very bad</i>
Total	100,0	100,0	100,0	100,0	100,0	Total
Cum apreciați nivelul de trai al gospodăriei, comparativ cu anul precedent?						<i>How do you evaluate the standard of living of your household, as compared to the last years?</i>
Mai bine	4,3	4,4	6,7	7,1	6,0	<i>Better</i>
La fel	60,3	63,5	64,8	58,9	64,3	<i>As well</i>
Mai rău	35,5	32,1	28,5	34,0	29,7	<i>Worst</i>
Total	100,0	100,0	100,0	100,0	100,0	Total
Întîmpinați greutăți la achitarea gazului din rețea?						<i>Do you have difficulties in paying central gas?</i>
Da	35,6	34,3	31,2	31,6	29,5	<i>Yes</i>
Nu	64,4	65,7	68,8	68,4	70,5	<i>No</i>
Total	100,0	100,0	100,0	100,0	100,0	Total
Întîmpinați greutăți la achitarea energiei electrice?						<i>Do you have difficulties in paying electricity?</i>
Da	24,9	26,0	25,9	24,9	27,5	<i>Yes</i>
Nu	75,1	74,0	74,1	75,1	72,5	<i>No</i>
Total	100,0	100,0	100,0	100,0	100,0	Total
Veniturile actuale sînt suficiente pentru asigurarea necesarului de produse alimentare?						<i>The current income is enough to buy the food products?</i>
Da	56,4	58,6	60,0	55,9	53,4	<i>Yes</i>
Nu	43,6	41,4	40,0	44,1	46,6	<i>No</i>
Total	100,0	100,0	100,0	100,0	100,0	Total
Ce sumă de venituri bănești lunare ar satisface necesitățile minime pentru o persoană "de a o duce de azi pe mîine", lei?	1463,9	1308,8	1230,1	1094,1	984,1	<i>What monthly cash incomes would meet the minimal needs of one person in order to "live from day to day", lei?</i>
Ce sumă de venituri bănești lunare ar satisface necesitățile pentru o persoană pentru un trai decent, lei?	3256,9	2840,8	2622,5	2260,9	1915,6	<i>What monthly cash incomes would meet the needs of one person for a decent life, lei?</i>

6.35 Aprecierea nivelului de trai după numărul de copii în gospodărie Assessment of the standard of living by number of children in household

procente

percentage

	Numărul de copii în gospodărie: Number of children in household:				fără copii without children	
	1	2	3+			
Cum apreciați nivelul de trai al gospodăriei?						How do you evaluate the standard of living of your household?
Foarte bun sau bun	13,1	15,6	11,4	9,5		Very good or good
Satisfăcător	71,5	68,8	60,9	66,4		Satisfactory
Rău	14,6	14,5	25,4	21,8		Bad
Foarte rău	0,8	1,1	2,3	2,4		Very bad
Total	100,0	100,0	100,0	100,0		Total
Cum apreciați nivelul de trai al gospodăriei, comparativ cu anul precedent?						How do you evaluate the standard of living of your household, as compared to the last years?
Mai bine	7,1	8,7	7,0	4,1		Better
La fel	62,4	63,4	61,9	62,0		As well
Mai rău	30,5	27,9	31,1	33,9		Worst
Total	100,0	100,0	100,0	100,0		Total
Întîmpinați greutăți la achitarea gazului din rețea?						Do you have difficulties in paying central gas?
Da	31,8	27,8	42,0	34,3		Yes
Nu	68,2	72,2	58,0	65,7		No
Total	100,0	100,0	100,0	100,0		Total
Întîmpinați greutăți la achitarea energiei electrice?						Do you have difficulties in paying electricity?
Da	26,1	22,1	33,9	25,7		Yes
Nu	73,9	77,9	66,1	74,3		No
Total	100,0	100,0	100,0	100,0		Total
Veniturile actuale sînt suficiente pentru asigurarea necesarului de produse alimentare?						The current income is enough to buy the food products?
Da	58,7	56,0	48,1	57,8		Yes
Nu	41,3	44,0	51,9	42,2		No
Total	100,0	100,0	100,0	100,0		Total
Ce sumă de venituri bănești lunare ar satisface necesitățile minime pentru o persoană "de a o duce de azi pe mîine", lei?	1199,3	1060,8	945,7	1357,3		What monthly cash incomes would meet the minimal needs of one person in order to "live from day to day", lei?
Ce sumă de venituri bănești lunare ar satisface necesitățile pentru o persoană pentru un trai decent, lei?	2545,8	2150,4	1829,7	2968,0		What monthly cash incomes would meet the needs of one person for a decent life, lei?

6.36 *Aprecierea nivelului de trai după statutul socio-economic al gospodăriei* *Assessment of the standard of living by social-economic status of household*

procente

percentage

	Fermieri <i>Farmers</i>	Angajați în sectorul agrar <i>Employees in agricultural sector</i>	Angajați în sectorul non-agrar <i>Employees in non- agricultu- ral sector</i>	Întrep- rinzători <i>Self-em- ployers</i>	Pensio- nari <i>Pensio- ners</i>	Alții <i>Others</i>	
Cum apreciați nivelul de trai al gospodăriei?							<i>How do you evaluate the standard of living of your household?</i>
Foarte bun sau bun	12,3	8,5	12,5	41,4	5,8	18,8	<i>Very good or good</i>
Satisfăcător	66,2	67,5	71,5	47,6	65,5	65,3	<i>Satisfactory</i>
Rău	20,6	21,8	14,4	11,0	25,9	14,7	<i>Bad</i>
Foarte rău	0,8	2,2	1,6	-	2,8	1,1	<i>Very bad</i>
Total	100,0	100,0	100,0	100,0	100,0	100,0	Total
Cum apreciați nivelul de trai al gospodăriei, comparativ cu anul precedent?							<i>How do you evaluate the standard of living of your household, as compared to the last years?</i>
Mai bine	4,5	4,7	7,1	28,5	1,9	9,5	<i>Better</i>
La fel	61,8	70,9	59,3	64,7	61,2	67,7	<i>As well</i>
Mai rău	33,7	24,4	33,6	6,8	36,9	22,8	<i>Worst</i>
Total	100,0	100,0	100,0	100,0	100,0	100,0	Total
Întîmpinați greutăți la achitarea gazului din rețea?							<i>Do you have difficulties in paying central gas?</i>
Da	23,7	25,3	34,8	26,8	37,4	25,7	<i>Yes</i>
Nu	76,3	74,7	65,2	73,2	62,6	74,3	<i>No</i>
Total	100,0	100,0	100,0	100,0	100,0	100,0	Total
Întîmpinați greutăți la achitarea energiei electrice?							<i>Do you have difficulties in paying electricity?</i>
Da	24,0	25,2	30,2	17,9	25,5	18,9	<i>Yes</i>
Nu	76,0	74,8	69,8	82,1	74,5	81,1	<i>No</i>
Total	100,0	100,0	100,0	100,0	100,0	100,0	Total
Veniturile actuale sînt suficiente pentru asigurarea necesarului de produse alimentare?							<i>The current income is enough to buy the food product</i>
Da	54,2	59,9	58,1	82,1	53,5	65,0	<i>Yes</i>
Nu	45,8	40,1	41,9	17,9	46,5	35,0	<i>No</i>
Total	100,0	100,0	100,0	100,0	100,0	100,0	Total
Ce sumă de venituri bănești lunare ar satisface necesitățile minime pentru o persoană "de a o duce de azi pe mîine", lei?	1051,6	1028,0	1424,8	1132,0	1212,8	1320,3	<i>What monthly cash incomes would meet the minimal needs of one person in order to "live from day to day", lei?</i>
Ce sumă de venituri bănești lunare ar satisface necesitățile pentru o persoană pentru un trai decent, lei?	2128,8	2044,0	3192,2	2503,9	2545,1	2863,3	<i>What monthly cash incomes would meet the needs of one person for a decent life, lei?</i>

6.37 Aprecierea nivelului de trai pe quintile și decile

Assessment of the standard of living by quintiles and deciles

procente

percentage

	Decila Decile I	Quintile/Quintiles					Decila Decile X	
		I	II	III	IV	V		
Cum apreciați nivelul de trai al gospodăriei?								How do you evaluate the standard of living of your household?
Foarte bun sau bun	5,0	7,3	6,5	10,9	12,8	14,9	17,3	Very good or good
Satisfăcător	54,3	59,9	66,8	68,2	67,3	72,0	71,2	Satisfactory
Rău	36,1	28,4	25,5	18,3	18,4	12,4	10,9	Bad
Foarte rău	4,6	4,5	1,2	2,7	1,5	0,7	0,6	Very bad
Total	100,0	100,0	100,0	100,0	100,0	100,0	100,0	Total
Cum apreciați nivelul de trai al gospodăriei, comparativ cu anul precedent?								How do you evaluate the standard of living of your household, as compared to the last years?
Mai bine	4,0	3,7	4,6	4,3	4,5	8,3	11,2	Better
La fel	61,1	64,6	64,7	61,9	60,7	60,8	61,8	As well
Mai rău	34,8	31,7	30,7	33,7	34,8	31,0	27,0	Worst
Total	100,0	100,0	100,0	100,0	100,0	100,0	100,0	Total
Întîmpinați greutăți la achitarea gazului din rețea?								Do you have difficulties in paying central gas?
Da	28,5	32,4	33,7	33,6	32,7	33,2	29,6	Yes
Nu	71,5	67,6	66,3	66,4	67,3	66,8	70,4	No
Total	100,0	100,0	100,0	100,0	100,0	100,0	100,0	Total
Întîmpinați greutăți la achitarea energiei electrice?								Do you have difficulties in paying electricity?
Da	33,8	27,3	22,2	23,8	26,5	28,0	26,8	Yes
Nu	66,2	72,7	77,8	76,2	73,5	72,0	73,2	No
Total	100,0	100,0	100,0	100,0	100,0	100,0	100,0	Total
Veniturile actuale sînt suficiente pentru asigurarea necesarului de produse alimentare?								The current income is enough to buy the food product
Da	42,2	49,0	53,6	56,6	59,9	63,5	67,1	Yes
Nu	57,8	51,0	46,4	43,4	40,1	36,5	32,9	No
Total	100,0	100,0	100,0	100,0	100,0	100,0	100,0	Total
Ce sumă de venituri bănești lunare ar satisface necesitățile minime pentru o persoană "de a o duce de azi pe mîine", lei?	928,7	967,8	1073,6	1220,3	1353,5	1577,0	1687,8	What monthly cash incomes would meet the minimal needs of one person in order to "live from day to day", lei?
Ce sumă de venituri bănești lunare ar satisface necesitățile pentru o persoană pentru un trai decent, lei?	1818,6	1891,7	2180,4	2514,6	2886,5	3712,9	4078,1	What monthly cash incomes would meet the needs of one person for a decent life, lei?

6.38 Aprecierea nivelului de trai al gospodăriei, după caracteristicile locuințelor Assessment of the standard of living of household, by dwelling characteristics

	Aprecierea nivelului de trai: Assessment of the standard of living:				
	Foarte bun sau bun Very good or good	Satisfăcător Satisfactory	Rău Bad	Foarte rău Very bad	
Tipul locuinței					Dwelling type
Apartament	29,2	28,9	31,4	44,2	Apartment
Cămin	0,1	0,5	0,7	2,5	Hostel
Casă individuală	69,1	68,7	65,5	49,2	Detached house
Alt tip	1,5	1,9	2,4	4,0	Other
Total	100,0	100,0	100,0	100,0	Total
Numărul de camere					Number of rooms
1 cameră	4,6	8,0	13,6	19,1	1 room
2 camere	22,7	28,3	36,8	45,3	2 rooms
3 camere	29,6	34,3	34,4	19,9	3 rooms
4 camere și peste	43,1	29,3	15,2	15,6	4 rooms and more
Total	100,0	100,0	100,0	100,0	Total
Comodități în locuință					Dwelling facilities
Iluminare electrică	100,0	100,0	99,6	95,7	Electric lighting
Apeduct	61,9	60,1	60,6	69,2	Aqueduct
inclusiv în interiorul locuinței	65,7	56,0	49,2	64,3	of which within the dwelling
Apă caldă	56,7	43,3	32,9	36,9	Hot water
inclusiv sistem centralizat	3,1	9,8	10,1	13,5	of which central system
Încălzire centrală	16,6	19,1	21,4	34,0	Central heating
Sistem termic propriu de încălzire	20,6	15,1	10,9	5,8	Own heating system
Alt tip de instalație de încălzire (sobă, cămin, etc.)	62,8	65,8	67,5	55,8	Another type of heating system
Gaze din rețea	57,7	55,4	52,3	58,5	Gas facilities
Grup sanitar în interiorul locuinței	44,2	37,9	35,5	56,2	Water closet within the dwelling
Instalație de canalizare	66,6	56,7	50,0	64,3	Sewerage system
inclusiv sistem centralizat	34,0	33,6	36,3	58,7	of which central system
Baie sau duș	58,9	47,3	39,2	51,1	Bathroom or shower
Telefon	93,2	88,4	78,8	79,7	Telephone

6.39 Aprecierea nivelului de trai al gospodăriei, după posesia mărfurilor de folosință îndelungată

Assessment of the standard of living of household, by possession of durable goods

procente

percentage

	Aprecierea nivelului de trai: Assessment of the standard of living:				
	Foarte bun sau bun <i>Very good or good</i>	Satisfăcător <i>Satisfactory</i>	Rău <i>Bad</i>	Foarte rău <i>Very bad</i>	
Total gospodării <i>dintre care gospodării ce dispun de:</i>	100,0	100,0	100,0	100,0	Total households <i>of which households in possession of:</i>
Aparat de fotografiat	29,6	14,7	5,6	4,4	Camera
Televizor	97,6	94,0	89,1	85,6	TV set
Videocasetofon	16,2	9,7	6,2	3,5	Video-cassette player
Casetofon	10,7	6,9	5,2	7,0	Tape-recorder
Computer	56,6	36,5	18,9	17,8	Computer
Frigider	95,6	88,0	77,0	75,5	Refrigerator
Mașină de spălat rufe mecanic	31,1	31,8	26,4	15,3	Mecanic washing machine
Mașină de spălat rufe automat	54,2	40,3	25,2	29,1	Automatic washing machine
Aspirator de praf	71,7	53,4	35,4	29,2	Vacuum cleaner
Bicicletă	15,0	11,2	5,5	-	Bicycle
Autoturism	33,8	20,1	6,7	1,7	Car

**VII. Consumul produselor alimentare
în gospodărie**
Household Food Consumption

7.1 Consumul principalelor produse alimentare pe medii

Main food consumption by area

medii anuale pe o persoană, kg

average annually per capita, kg

	Total <i>Total</i>	Urban <i>Urban</i>	Rural <i>Rural</i>	
Pâine și produse de panificație	110,1	97,5	119,4	<i>Bread products</i>
Carne și preparate din carne	38,7	43,5	35,2	<i>Meat and meat products</i>
Lapte și produse din lapte, litri	231,7	249,7	218,3	<i>Milk and dairy products, litres</i>
Ulei vegetal, litri	12,7	12,8	12,5	<i>Oil, litres</i>
Ouă, bucăți	175,2	198,8	157,8	<i>Eggs, pieces</i>
Zahăr și produse de cofetărie	16,3	16,8	15,9	<i>Sugar and confectionery</i>
Pește și produse din pește	14,9	14,1	15,6	<i>Fish and fish products</i>
Cartofi	50,4	51,2	49,8	<i>Potatoes</i>
Legume și bostănoase	104,6	107,0	102,9	<i>Vegetables and melons</i>
Fructe și pomușoare	42,2	45,3	39,8	<i>Fruit and berries</i>

7.2 Consumul principalelor produse alimentare pe zone

Main food consumption by zones

medii anuale pe o persoană, kg

average annually per capita, kg

	Nord <i>North</i>	Centru <i>Centre</i>	Sud <i>South</i>	Chișinău <i>Chisinau</i>	
Pâine și produse de panificație	111,9	118,1	118,2	91,3	<i>Bread products</i>
Carne și preparate din carne	35,2	36,2	37,6	47,2	<i>Meat and meat products</i>
Lapte și produse din lapte, litri	251,8	206,0	197,7	265,5	<i>Milk and dairy products, litres</i>
Ulei vegetal, litri	12,4	12,9	12,8	12,6	<i>Oil, litres</i>
Ouă, bucăți	173,4	154,9	175,2	202,4	<i>Eggs, pieces</i>
Zahăr și produse de cofetărie	16,1	15,5	16,4	17,4	<i>Sugar and confectionery</i>
Pește și produse din pește	13,8	16,4	15,4	14,3	<i>Fish and fish products</i>
Cartofi	53,0	45,0	55,1	49,6	<i>Potatoes</i>
Legume și bostănoase	102,0	105,1	104,9	107,1	<i>Vegetables and melons</i>
Fructe și pomușoare	39,5	42,1	35,5	51,2	<i>Fruit and berries</i>

7.3 Consumul produselor alimentare după numărul de copii în gospodărie

Food consumption by number of children in household

medii anuale pe o persoană, kg

average annually per capita, kg

	Numărul de copii în gospodărie: <i>Number of children in household:</i>				
	1	2	3+	fără copii <i>without children</i>	
Pâine și produse de panificație	100,9	99,1	104,5	120,9	<i>Bread products</i>
Carne și preparate din carne	36,8	32,8	27,7	44,2	<i>Meat and meat products</i>
Lapte și produse din lapte, litri	210,5	189,5	178,6	270,7	<i>Milk and dairy products, litres</i>
Ulei vegetal, litri	11,7	10,9	10,2	14,3	<i>Oil, litres</i>
Ouă, bucăți	159,4	130,9	114,7	213,5	<i>Eggs, pieces</i>
Zahăr și produse de cofetărie	15,8	15,7	14,8	17,1	<i>Sugar and confectionery</i>
Pește și produse din pește	11,9	11,5	10,3	18,9	<i>Fish and fish products</i>
Cartofi	47,4	43,8	44,8	55,9	<i>Potatoes</i>
Legume și bostănoase	90,3	79,7	73,4	128,7	<i>Vegetables and melons</i>
Fructe și pomușoare	39,7	36,5	32,0	47,7	<i>Fruit and berries</i>

7.4 Consumul produselor alimentare după mărimea gospodăriei Food consumption by household size

	Mărimea gospodăriei, persoane Household size, persons					
	1	2	3	4	5+	
	medii anuale pe o persoană, kg					average annually per capita, kg
Pâine și produse de panificație	135,5	120,7	102,0	98,3	105,5	Bread products
Carne și preparate din carne	49,3	43,3	39,6	35,2	30,0	Meat and meat products
Lapte și produse din lapte, litri	357,9	264,0	212,9	198,4	180,2	Milk and dairy products, litres
Ulei vegetal, litri	17,1	14,2	11,7	11,6	10,5	Oil, litres
Ouă, bucăți	280,4	207,5	174,4	139,4	118,8	Eggs, pieces
Zahăr și produse de cofetărie	19,7	16,9	16,1	15,2	15,1	Sugar and confectionery
Pește și produse din pește	24,9	17,9	14,0	11,3	11,0	Fish and fish products
Cartofi	66,8	54,0	49,2	44,3	45,3	Potatoes
Legume și bostănoase	161,0	126,2	96,1	86,1	76,7	Vegetables and melons
Fructe și pomușoare	59,2	47,5	41,9	37,1	32,2	Fruit and berries

7.5 Consumul produselor alimentare după statutul socio-economic al gospodăriei Food consumption by social-economic status of household

	medii anuale pe o persoană, kg						
	Fermieri Farmers	Angajați în sectorul agrar Employees in agricultural sector	Angajați în sectorul non-agrar Employees in non- agricultural sector	Întreprin- zători Self- employers	Pensionari Pensioners	Alții Others	
	medii anuale pe o persoană, kg						average annually per capita, kg
Pâine și produse de panificație	116,9	111,3	99,4	96,8	121,7	107,8	Bread products
Carne și preparate din carne	33,3	33,2	42,0	40,1	38,0	38,5	Meat and meat products
Lapte și produse din lapte, litri	201,3	220,6	231,9	223,1	246,7	228,8	Milk and dairy products, litres
Ulei vegetal, litri	12,3	11,5	12,3	12,6	13,7	12,1	Oil, litres
Ouă, bucăți	146,2	154,4	181,5	156,3	190,4	163,3	Eggs, pieces
Zahăr și produse de cofetărie	15,9	14,4	16,4	17,1	16,7	16,3	Sugar and confectionery
Pește și produse din pește	13,3	14,8	14,0	14,9	16,9	14,6	Fish and fish products
Cartofi	50,7	50,0	47,9	41,9	53,9	49,5	Potatoes
Legume și bostănoase	96,4	94,1	98,6	94,8	121,1	98,0	Vegetables and melons
Fructe și pomușoare	37,4	34,5	43,9	41,7	42,0	44,2	Fruit and berries

7.6 Consumul produselor alimentare pe quintile Food consumption by quintiles

	medii anuale pe o persoană, kg					
	I	II	III	IV	V	
	medii anuale pe o persoană, kg					average annually per capita, kg
Pâine și produse de panificație	107,6	113,9	114,3	112,0	102,5	Bread products
Carne și preparate din carne	24,9	32,5	38,3	45,5	52,2	Meat and meat products
Lapte și produse din lapte, litri	153,5	201,7	233,5	265,3	304,5	Milk and dairy products, litres
Ulei vegetal, litri	11,1	12,4	13,0	13,7	13,0	Oil, litres
Ouă, bucăți	124,0	151,9	172,9	201,7	225,8	Eggs, pieces
Zahăr și produse de cofetărie	14,0	15,6	16,8	16,9	18,2	Sugar and confectionery
Pește și produse din pește	10,0	13,9	15,2	16,5	19,1	Fish and fish products
Cartofi	47,2	49,5	51,0	52,0	52,3	Potatoes
Legume și bostănoase	73,3	91,9	104,8	120,2	132,7	Vegetables and melons
Fructe și pomușoare	26,4	34,8	41,2	46,4	62,0	Fruit and berries

7.7 Consumul alimentar exprimat în calorii și factori nutritivi pe medii

Food consumption in calories and nutritive factors by area

medii zilnice pe o persoană

average daily per capita

	Total <i>Total</i>	Urban <i>Urban</i>	Rural <i>Rural</i>	
Calorii	2291,8	2225,6	2340,7	Calories
dintre care de origine animală	548,0	591,4	515,9	<i>of which of animal origin</i>
Proteine, gr	63,3	62,6	63,8	Proteins, gr
dintre care de origine animală	28,8	31,2	27,1	<i>of which of animal origin</i>
Lipide, gr	89,8	93,5	87,1	Lipids, gr
dintre care de origine animală	45,1	48,4	42,7	<i>of which of animal origin</i>
Glucide, gr	313,8	291,2	330,5	Glucides, gr
dintre care de origine animală	8,5	9,1	8,1	<i>of which of animal origin</i>

7.8 Consumul alimentar exprimat în calorii și factori nutritivi pe zone

Food consumption in calories and nutritive factors by zones

medii zilnice pe o persoană

average daily per capita

	Nord <i>North</i>	Centru <i>Centre</i>	Sud <i>South</i>	Chișinău <i>Chisinau</i>	
Calorii	2311,9	2330,9	2292,5	2217,9	Calories
dintre care de origine animală	564,9	512,7	484,1	622,5	<i>of which of animal origin</i>
Proteine, gr	62,5	63,6	63,1	64,0	Proteins, gr
dintre care de origine animală	28,1	27,0	27,1	33,5	<i>of which of animal origin</i>
Lipide, gr	89,9	88,8	83,7	96,1	Lipids, gr
dintre care de origine animală	46,4	42,6	40,3	50,4	<i>of which of animal origin</i>
Glucide, gr	318,0	324,1	326,5	285,4	Glucides, gr
dintre care de origine animală	9,6	7,4	6,4	10,1	<i>of which of animal origin</i>

7.9 Aportul caloric al principalelor produse alimentare pe medii Caloric contribution of main food products by area

procente				percentage
	Total <i>Total</i>	Urban <i>Urban</i>	Rural <i>Rural</i>	
Total calorii	100,0	100,0	100,0	Total calories
dintre care provenite din:				of which from:
Pâine și produse de panificație	41,0	37,0	43,7	Bread products
Carne și preparate din carne	9,0	10,7	7,9	Meat and meat products
Lapte și produse din lapte	10,8	12,0	10,0	Milk and dairy products
Ulei vegetal	12,9	13,4	12,5	Oil
Ouă	1,6	1,8	1,4	Eggs
Zahăr și produse de cofetărie	10,8	11,9	10,1	Sugar and confectionery
Pește și produse din pește	1,2	1,1	1,2	Fish and fish products
Cartofi	3,5	3,7	3,4	Potatoes
Legume și bostănoase	3,1	3,2	3,0	Vegetables and melons
Fructe și pomușoare	3,4	3,2	3,6	Fruit and berries
Alte produse	2,7	2,0	3,2	Other products

7.10 Aportul caloric al principalelor produse alimentare pe zone Caloric contribution of main food products by zones

procente					percentage
	Nord <i>North</i>	Centru <i>Centre</i>	Sud <i>South</i>	Chișinău <i>Chisinau</i>	
Total calorii	100,0	100,0	100,0	100,0	Total calories
dintre care provenite din:					of which from:
Pâine și produse de panificație	41,5	43,1	44,1	34,8	Bread products
Carne și preparate din carne	8,5	8,3	8,1	11,5	Meat and meat products
Lapte și produse din lapte	11,8	9,4	9,0	12,9	Milk and dairy products
Ulei vegetal	12,5	12,9	13,0	13,2	Oil
Ouă	1,5	1,4	1,6	1,9	Eggs
Zahăr și produse de cofetărie	10,4	10,0	10,7	12,7	Sugar and confectionery
Pește și produse din pește	1,1	1,3	1,2	1,2	Fish and fish products
Cartofi	3,7	3,1	3,9	3,6	Potatoes
Legume și bostănoase	3,1	3,0	3,0	3,2	Vegetables and melons
Fructe și pomușoare	3,4	3,7	2,9	3,4	Fruit and berries
Alte produse	2,6	3,8	2,5	1,7	Other products

7.11 Aportul principalelor produse obținute din activitatea individuală agricolă în total consum de produse alimentare pe medii
Contribution of main products obtained from individual agricultural activity in the total food consumption by area

Total populație/Total population

% față de total consum
% of total consumption

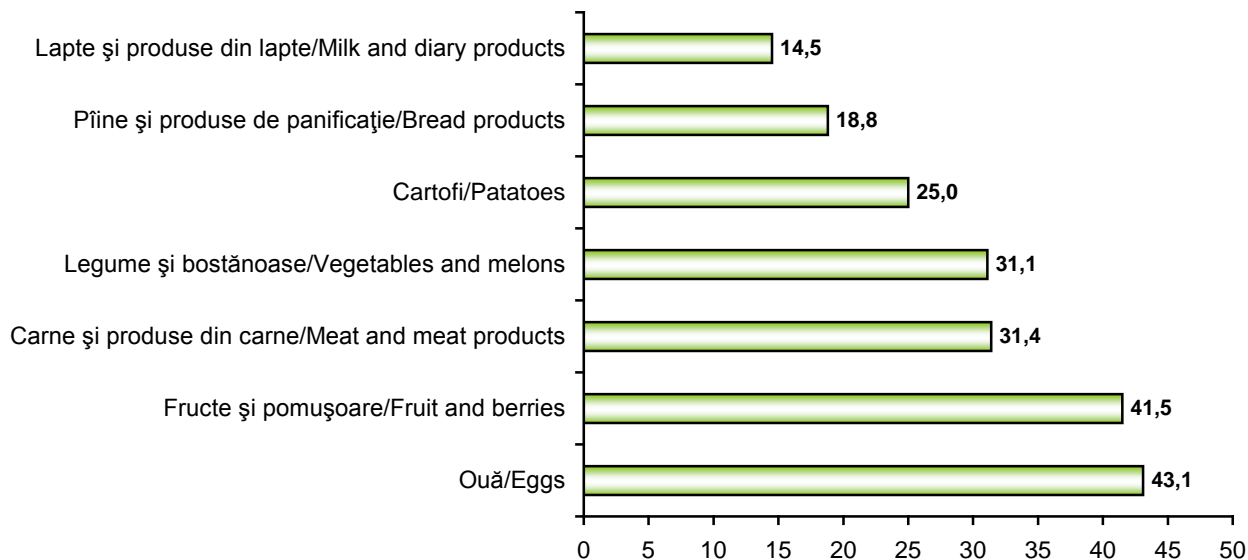

Mediul urban și rural/Urban and rural area

% față de total consum
% of total consumption

