



BIROUL NAȚIONAL DE STATISTICĂ
AL REPUBLICII MOLDOVA
NATIONAL BUREAU OF STATISTICS
OF THE REPUBLIC OF MOLDOVA

**PIAȚA MUNCII
ÎN REPUBLICA MOLDOVA
2009**

**LABOUR MARKET
IN THE REPUBLIC OF MOLDOVA
2009**

**CULEGERE STATISTICĂ
STATISTICAL COMPILATION**

Chișinău, 2009

Colegiul de redacție al Biroului Național de Statistică:
Editorial Board of the National Bureau of Statistics:

Vladimir Golovatiuc – președintele colegiului,
Elena Vâtcărău, Elena Basarab, Vladimir Ganța, Tatiana Chimirciuc, Tamara Mardari, Nina Cesnocova, Ala Negruță

- **Reproducerea** conținutului acestei publicații, integrală sau parțială, în forma originală sau modificată, precum și stocarea într-un sistem de regăsire sau transmiterea sub orice formă și prin orice mijloace sînt interzise fără autorizarea scrisă a Biroului Național de Statistică.

- Utilizarea conținutului acestei publicații, cu titlu explicativ sau justificativ, în articole, studii, cărți este autorizată numai cu indicarea clară și precisă a sursei.

- **Reproduction** of the contents of this publication, integrally or partly, in original or modified form, its storage in a search system or transfer in any form and by any means is forbidden without written authorization of the National Bureau of Statistics.

- Use of the contents of this publication as an explanatory or justificative note in articles, research papers, books is authorized only with the clear and precise indication of the source.

Biroul Național de Statistică
al Republicii Moldova
Strada Grenoble, 106
2019, Chișinău
Tel.: (3732) 40 30 00
Fax: (3732) 22 61 46
e-mail:
moldstat@statistica.md
<http://www.statistica.md>
National Bureau of Statistics
of the Republic of Moldova
106, Grenoble Str.
2019, Chisinau
Tel.: (3732) 40 30 00
Fax: (3732) 22 61 46
e-mail: moldstat@statistica.md
<http://www.statistica.md>

Culegerea conține informații statistice privind piața forței de muncă în Republica Moldova în anul 2008, în comparație cu un șir de ani precedenți.

Este destinată cercului larg de utilizatori ai informațiilor statistice.

The compilation contains statistical information on the labour force market in the Republic of Moldova in 2008, compared to previous years.

It is intended for a variety of statistical data users.

Simboluri folosite

| | |
|--------------------------|-----|
| evenimentul nu a existat | — |
| lipsă de date | ... |
| valoare mică | 0,0 |
| neaplicabil | * |

Notă:

Datorită rotunjirii părții zecimale, există uneori mici diferențe între unele totaluri din tabele și ceea ce rezultă din însumare.

Symbols used

| | |
|------------------------------|-----|
| the event did not take place | — |
| data not available | ... |
| low value | 0,0 |
| not applicable | * |

Note:

Due to rounding up the final decimals there are sometimes certain differences between the totals at the level of various tables and the summing up results.

CUPRINS
CONTENTS

| | |
|---|-----------|
| PREFAȚĂ | 8 |
| FOREWORD | 9 |
| SUMAR | 10 |
| SUMMARY | 12 |
| I. POPULAȚIA ECONOMIC ACTIVĂ | 14 |
| I. ECONOMICALLY ACTIVE POPULATION | 15 |
| Tabelul 1. Populația stabilă pe medii (la începutul anului)..... | 16 |
| <i>Resident population by area (at the beginning of the year)</i> | 16 |
| Tabelul 2. Populația stabilă pe sexe (la începutul anului)..... | 16 |
| <i>Resident population by sex (at the beginning of the year)</i> | 16 |
| Tabelul 3. Populația stabilă în profil teritorial, la 1 ianuarie 2009..... | 17 |
| <i>Resident population by territorial-administrative units on January 1, 2009</i> | 17 |
| Tabelul 4. Populația stabilă pe sexe și principalele grupe de vîrstă ¹ (la începutul anului)..... | 18 |
| <i>Resident population by sex and main age groups¹ (at the beginning of the year)</i> | 18 |
| Tabelul 5. Repartizarea populației după participarea la activitatea economică..... | 19 |
| <i>Population by its participation in the economic activity</i> | 19 |
| Diagrama 1. Repartizarea populației cu vîrsta de 15 ani și peste după participarea la activitatea economică, pe grupe de vîrstă, sexe și medii, în anul 2008..... | 20 |
| <i>Population aged 15 years and over by its participation in the economic activity, by age group, sex and area, in 2008</i> | 20 |
| Tabelul 6. Populația după participarea la activitatea economică, pe sexe și medii..... | 21 |
| <i>Population by its participation in the economic activity, by sex and area</i> | 21 |
| Tabelul 7. Repartizarea populației economic active pe grupe de vîrstă, sexe și medii..... | 22 |
| <i>Distribution of economically active population by age group, sex and area</i> | 22 |
| Tabelul 8. Structura populației economic active conform nivelului de instruire, pe sexe și medii..... | 24 |
| <i>Structure of the economically active population by level of education, sex and area</i> | 24 |
| Tabelul 9. Repartizarea populației economic inactive de 15 ani și peste pe grupe de vîrstă, sexe și medii..... | 25 |
| <i>Distribution of the economically inactive population aged 15 years and over by age group, sex and area</i> | 25 |
| Tabelul 10. Structura populației economic inactive de 15 ani și peste conform nivelului de instruire, pe sexe și medii..... | 26 |
| <i>Structure of economically inactive population aged 15 years and over by level of education, sex and area</i> | 26 |
| II. POPULAȚIA OCUPATĂ | 27 |
| II. EMPLOYED POPULATION | 29 |
| Tabelul 11. Repartizarea populației ocupate pe tipuri de activități economice..... | 31 |
| <i>Distribution of employed population by type of economic activity</i> | 31 |
| Tabelul 12. Repartizarea populației ocupate după forma de proprietate..... | 33 |
| <i>Distribution of the employed population by form of ownership</i> | 33 |
| Tabelul 13. Repartizarea populației ocupate pe grupe de vîrstă, sexe și medii..... | 34 |
| <i>Distribution of the employed population by age group, sex and area</i> | 34 |
| Tabelul 14. Populația ocupată după nivelul de instruire, pe sexe și medii..... | 35 |
| <i>Employed population by level of education, sex and area</i> | 35 |
| Tabelul 15. Populația ocupată după grupe de ocupații, pe sexe și medii..... | 37 |
| <i>Employed population by level of education, group of occupation, sex and area</i> | 37 |
| Tabelul 16. Populația ocupată după statutul profesional, pe sexe și medii..... | 41 |
| <i>Employed population by status in employment, sex and area</i> | 41 |
| Tabelul 17. Persoane ocupate după tipul unității de producție, pe sexe și medii (toate activitățile economice)..... | 42 |
| <i>Employed persons by type of production unit, sex and area (all economic activities are included)</i> | 42 |
| Tabelul 18. Persoane ocupate după tipul locului de muncă, statutul profesional, sexe și medii..... | 43 |
| <i>Employed persons by type of job, status in employment, sex and areas</i> | 43 |
| Tabelul 19. Persoane ocupate după tipul locului de muncă, pe activități economice, sexe și medii..... | 45 |
| <i>Employed persons by type of job, economic activity, sex and area</i> | 45 |
| Tabelul 20. Persoane ocupate după tipul locului de muncă, statutul profesional, pe sexe și medii..... | 48 |
| <i>Employed persons by type of job, status in employment, sex and area</i> | 48 |
| Tabelul 21. Persoane ocupate după tipul locului de muncă, nivelul de studii, pe sexe și medii..... | 50 |
| <i>Employed persons by type of job, level of education, sex and area</i> | 50 |
| Tabelul 22. Repartizarea salariaților pe tipuri de activități economice ¹ | 54 |
| <i>Distribution of employees by type of economic activity¹</i> | 54 |
| Tabelul 23. Numărul salariaților ocupați în agricultură și industrie..... | 56 |
| <i>Number of employees in agriculture and industry</i> | 56 |
| Tabelul 24. Repartizarea femeilor angajate în economie pe tipuri de activități economice..... | 58 |
| <i>Distribution of women employed in economy by type of economic activity</i> | 58 |
| Tabelul 25. Numărul femeilor salariale în agricultură și industrie..... | 60 |
| <i>Number of women employed in agriculture and industry</i> | 60 |
| Tabelul 26. Ponderea femeilor angajate în economie, pe tipuri de activități economice (la sfîrșitul anului; în procente față de numărul total de salariați din activitatea respectivă)..... | 62 |
| <i>Share of women employed in economy, by type of economic activity (end of year; as percentage to the total number of employees from the respective activity)</i> | 62 |

| | |
|---|-----------|
| Tabelul 27. Repartizarea salariaților după forma de proprietate și pe tipuri de activități economice, în anul 2008..... | 63 |
| <i>Distribution of employees by form of ownership and type of economic activity, in 2008.....</i> | 63 |
| Tabelul 28. Mobilitatea salariaților, pe tipuri de activități economice, în anul 2008..... | 64 |
| <i>Mobility of employees, by type of economic activity, in 2008.....</i> | 64 |
| Diagrama 2. Angajarea și eliberarea salariaților, pe tipuri de activități economice, în anul 2008 (în procente față de numărul mediu scriptic)..... | 66 |
| <i>Employment and dismissal of salaried employees, by type of economic activity, in 2008 (as percentage to the staff average number).....</i> | 66 |
| Tabelul 29. Motivul eliberării salariaților, în anul 2008..... | 67 |
| <i>Reasons for dismissal of employees, in 2008.....</i> | 67 |
| Tabelul 30. Numărul salariaților pe tipuri de activități economice, la sfârșitul anului 2008..... | 68 |
| <i>Number of employees by type of economic activity, at the end of 2008.....</i> | 68 |
| Tabelul 31. Numărul salariaților în profil teritorial, la sfârșitul anului 2008..... | 69 |
| <i>Number of employees by territorial-administrative units, at the end of 2008.....</i> | 69 |
| Tabelul 32. Mobilitatea salariaților în profil teritorial, în anul 2008..... | 70 |
| <i>Mobility of employees by territorial-administrative units, in 2008.....</i> | 70 |
| Tabelul 33. Locuri de muncă noi create la întreprinderi și organizații..... | 71 |
| <i>New jobs created in enterprises and organizations.....</i> | 71 |
| Tabelul 34. Durata medie a săptămânii de lucru a unui salariat, pe activități..... | 72 |
| <i>Average duration of the working week of an employee, by economic activity.....</i> | 72 |
| Tabelul 35. Numărul salariaților care din inițiativa administrației, pe..... | 73 |
| <i>Number of employees on leave by type of.....</i> | 73 |
| s-au aflat în concediu tipuri de activități economice..... | 74 |
| <i>on the administration initiative, economic activity.....</i> | 74 |
| Tabelul 36. Numărul salariaților trecuți din inițiativa administrației la program zilnic sau săptămânal redus, pe tipuri de activități economice..... | 75 |
| <i>Number of employees transferred on the administration initiative to daily or weekly part-time schedule, by type of economic activity.....</i> | 75 |
| III. ȘOMAJUL ȘI PLASAREA ÎN CÎMPUL MUNCII A ȘOMERILOR..... | 76 |
| III. UNEMPLOYMENT AND JOB PLACEMENT OF UNEMPLOYED PEOPLE..... | 76 |
| Tabelul 37. Numărul șomerilor BIM pe grupe de vîrstă, sexe și medii..... | 77 |
| <i>Number of ILO unemployed by age group, sex and area.....</i> | 77 |
| Tabelul 38. Rata șomajului BIM pe grupe de vîrstă, sexe și medii..... | 77 |
| <i>ILO unemployment rate by age group, sex and area.....</i> | 77 |
| Tabelul 39. Șomeri BIM pe grupe de vîrstă, sexe, medii și niveluri de instruire, în anul 2008..... | 78 |
| <i>ILO unemployed by age group, sex, area and level of education, in 2008.....</i> | 78 |
| Tabelul 40. Șomeri BIM pe grupe de vîrstă, sexe și medii, conform duratei șomajului, în anul 2008..... | 80 |
| <i>ILO unemployed by age group, sex, area and unemployment duration, in 2008.....</i> | 80 |
| Tabelul 41. Șomeri BIM după experiența în muncă, pe sexe, medii și grupe de vîrstă, în anul 2008..... | 81 |
| <i>ILO unemployed by working experience, sex, area and age group, in 2008.....</i> | 81 |
| Tabelul 42. Numărul șomerilor înregistrați la agențiile pentru ocuparea forței de muncă..... | 82 |
| <i>Number of unemployed registered at the labour force agencies.....</i> | 82 |
| Diagrama 3. Evoluția șomajului înregistrat la agențiile pentru ocuparea forței de muncă..... | 83 |
| <i>Trend of unemployment registered at the labour force agencies.....</i> | 83 |
| Tabelul 43. Componenta șomerilor înregistrați la agențiile pentru ocuparea forței de muncă..... | 84 |
| <i>Composition of the unemployed registered at the labour force agencies.....</i> | 84 |
| Tabelul 44. Șomeri înregistrați la agențiile pentru ocuparea forței de muncă, după vîrstă și nivelul de studii..... | 85 |
| <i>Unemployed registered at the labour force agencies, by age and level of education.....</i> | 85 |
| Tabelul 45. Plasarea în cîmpul muncii a șomerilor..... | 86 |
| <i>Job placement of unemployed.....</i> | 86 |
| Tabelul 46. Numărul șomerilor înregistrați la agențiile pentru ocuparea forței de muncă, în profil teritorial, în anul 2008..... | 87 |
| <i>Number of unemployed registered at the labour force agencies, by territorial-administrative units, in 2008.....</i> | 87 |
| IV. REMUNERAREA MUNCII, COSTUL FORȚEI DE MUNCĂ..... | 89 |
| IV. WORK REMUNERATION, LABOUR COST..... | 89 |
| Tabelul 47. Salariul mediu lunar al unui lucrător în economie, pe tipuri de activități economice..... | 90 |
| <i>Average monthly earnings per employee in economy, by type of economic activity.....</i> | 90 |
| Tabelul 48. Raportul dintre salariul mediu lunar al unui lucrător, pe tipuri de activități, și salariul mediu lunar în ansamblu pe economie..... | 91 |
| <i>Ratio of the average monthly earnings per employee, by type of activity, to the average monthly earnings in the total economy.....</i> | 91 |
| Tabelul 49. Salariul mediu lunar al unui angajat în anul 2008..... | 92 |
| <i>Monthly average earnings of one employee in 2008.....</i> | 92 |
| Tabelul 50. Salariul mediu lunar al femeilor, comparativ cu cel al bărbaților..... | 95 |
| <i>Average monthly earnings of women, in comparison with men's earnings.....</i> | 95 |
| Tabelul 51. Salariul mediu lunar al unui lucrător din agricultură și industrie..... | 96 |
| <i>Average monthly earnings per employee in agriculture and industry.....</i> | 96 |
| Tabelul 52. Salariile medii lunare ale personalului didactic, specificate pe unele instituții de învățămînt, în anul 2008..... | 98 |
| <i>Average monthly earnings of teaching staff, by some educational institutions, in 2008.....</i> | 98 |

| | |
|--|------------|
| Tabelul 53. Salariile medii lunare ale personalului medical, specificate pe unele categorii și tipuri de activități, în anul 2008..... | 100 |
| <i>Average monthly earnings of medical staff, by some categories and type of activity, in 2008.....</i> | <i>100</i> |
| Tabelul 54. Salariul mediu lunar pe unele activități, funcții (profesii) și sexe, în luna octombrie..... | 101 |
| <i>Average monthly earnings by some activities, professions and sex, in October¹.....</i> | <i>101</i> |
| Tabelul 55. Salariul mediu lunar al unui lucrător, pe activități și forme de proprietate, în anul 2008..... | 107 |
| <i>Average monthly earnings per employee, by economic activity and form of ownership, in 2008.....</i> | <i>107</i> |
| Tabelul 56. Salariul mediu lunar al unui lucrător, pe tipuri de activități economice, în dolari SUA ¹ | 108 |
| <i>Average monthly earnings per employee, by economic activity, expressed in US dollars¹.....</i> | <i>108</i> |
| Tabelul 57. Salariul mediu lunar al unui lucrător, pe luni..... | 109 |
| <i>Average monthly earnings per employee, by months.....</i> | <i>109</i> |
| Tabelul 58. Salariul mediu lunar al unui lucrător, pe trimestre..... | 109 |
| <i>Average monthly earnings per employee, per quarters.....</i> | <i>109</i> |
| Tabelul 59. Salariul mediu lunar al unui lucrător, în profil teritorial, în anul 2008..... | 110 |
| <i>Average monthly earnings per employee, by territorial-administrative units, in 2008.....</i> | <i>110</i> |
| Tabelul 60. Indicii salariului nominal și real..... | 111 |
| <i>Indices of nominal and real earnings.....</i> | <i>111</i> |
| Tabelul 61. Repartizarea salariaților conform..... | 112 |
| <i>Distribution of employees.....</i> | <i>112</i> |
| mărimii salariului, în septembrie 2008..... | 113 |
| <i>by earnings size, in September 2008.....</i> | <i>113</i> |
| Tabelul 62. Costul forței de muncă la întreprinderi și..... | 114 |
| <i>Labour cost in enterprises and.....</i> | <i>114</i> |
| organizații, pe activități economice, în anul 2008..... | 115 |
| <i>organizations, by economic activity, in 2008.....</i> | <i>115</i> |
| Tabelul 63. Costul forței de muncă la întreprinderi și..... | 116 |
| <i>Labour cost in enterprises and.....</i> | <i>116</i> |
| organizații, pe activități economice, în anul 2008 (structura, %)..... | 117 |
| <i>organizations, by economic activity, in 2008 (structure, %).....</i> | <i>117</i> |
| Tabelul 64. Costul mediu lunar pe un salariat la întreprinderi și organizații, pe activități economice..... | 118 |
| <i>Average monthly cost per employee in enterprises and organizations, by economic activity.....</i> | <i>118</i> |
| V. CONDIȚIILE DE MUNCĂ, TRAUMATISMUL ÎN PRODUCȚIE..... | 119 |
| V. WORK CONDITIONS, ACCIDENTS AT WORK..... | 119 |
| Tabelul 65. Salariați ocupați în condiții grele de..... | 120 |
| <i>Employees engaged in hard work conditions,.....</i> | <i>120</i> |
| muncă, pe tipuri de activități economice..... | 121 |
| <i>by economic activity.....</i> | <i>121</i> |
| Tabelul 66. Femei salariate ocupate în condiții grele de muncă, pe tipuri de activități economice, în anul 2008..... | 122 |
| <i>Women employed in hard work conditions, by type of economic activity, in 2008.....</i> | <i>122</i> |
| Tabelul 67. Înlesniri și sporuri acordate salariaților pentru condiții nefavorabile de muncă, pe tipuri de activități economice, în anul 2008..... | 124 |
| <i>Facilities and compensations paid to employees for poor work conditions, by type of economic activity, in 2008.....</i> | <i>124</i> |
| Tabelul 68. Înlesniri și sporuri acordate femeilor pentru condiții nefavorabile de muncă, pe tipuri de activități economice, în anul 2008..... | 125 |
| <i>Facilities and compensations paid to women for poor work conditions, by type of economic activity, in 2008.....</i> | <i>125</i> |
| Tabelul 69. Cheltuieli pentru înlesniri și sporuri acordate salariaților, pe tipuri de activități economice..... | 127 |
| <i>Expenditures for facilities and compensations paid to employees, by type of economic activity.....</i> | <i>127</i> |
| Tabelul 70. Numărul victimelor accidentelor de muncă..... | 128 |
| <i>Number of work accident victims.....</i> | <i>128</i> |
| Tabelul 71. Numărul victimelor accidentelor de muncă în profil teritorial, în anul 2008 ¹ | 128 |
| <i>Number of work accident victims by territorial-administrative units, in 2008¹.....</i> | <i>128</i> |
| Tabelul 72. Numărul victimelor accidentelor de muncă, pe tipuri de activități economice, în anul 2008 ¹ | 130 |
| <i>Number of work accident victims, by type of economic activity, in 2008¹.....</i> | <i>130</i> |
| Tabelul 73. Repartizarea victimelor accidentelor de muncă conform împrejurărilor și cauzelor, în anul 2008 ¹ | 131 |
| <i>Distribution of work accident victims by circumstances and causes, in 2008¹.....</i> | <i>131</i> |
| Tabelul 74. Cheltuielile agenților economici aferente acțiunilor de protecție a muncii ¹ | 132 |
| <i>Expenditures of economic units related to work protection actions¹.....</i> | <i>132</i> |
| Tabelul 75. Cheltuielile agenților economici aferente acțiunilor de protecție a muncii, în profil teritorial, în anul 2008 ¹ | 132 |
| <i>Expenditures of economic units related to work protection actions, by territorial-administrative units, in 2008¹.....</i> | <i>132</i> |
| VI. FORMAREA PROFESIONALĂ..... | 134 |
| VI. VOCATIONAL TRAINING..... | 134 |
| Tabelul 76. Absolvenți ai instituțiilor de învățământ..... | 135 |
| <i>Graduates from educational institutions.....</i> | <i>135</i> |
| Tabelul 77. Absolvenți ai colegiilor, pe grupe de specialități..... | 135 |
| <i>Graduates from colleges, by group of specialties.....</i> | <i>135</i> |
| Tabelul 78. Absolvenți ai instituțiilor de învățământ superior, pe grupe de specialități..... | 135 |
| <i>Graduates from higher educational institutions, by group of specialties.....</i> | <i>137</i> |
| Tabelul 79. Formarea profesională a salariaților..... | 139 |
| <i>Employees' vocational background.....</i> | <i>139</i> |

| | |
|---|------------|
| Tabelul 80. Formarea profesională a salariaților, pe activități..... | 139 |
| <i>Employees' vocational background, by economic activity</i> | <i>139</i> |
| Tabelul 81. Formarea profesională a muncitorilor, pe activități..... | 141 |
| <i>Workers' vocational background, by economic activity.....</i> | <i>141</i> |
| Tabelul 82. Formarea profesională a funcționarilor, pe activități..... | 143 |
| <i>Clerks' vocational background, by economic activity.....</i> | <i>143</i> |
| Tabelul 83. Formarea profesională a funcționarilor..... | 143 |
| <i>Clerks' vocational background.....</i> | <i>143</i> |
| Tabelul 84. Repartizarea funcționarilor după locul unde au avut loc cursurile de instruire..... | 144 |
| <i>Distribution of clerks by the area where the training courses were held.....</i> | <i>144</i> |
| Tabelul 85. Cheltuieli aferente formării profesionale..... | 144 |
| <i>Expenditures due to vocational background.....</i> | <i>144</i> |

PREFAȚĂ

Culegerea statistică conține informații ce caracterizează situația pe piața forței de muncă în Republica Moldova în anul 2008, în comparație cu un șir de ani precedenți.

Culegerea este structurată pe șase capitole care cuprind informații statistice privind numărul populației stabile, pe grupe de vîrstă și sexe, privind activitatea economică a bărbaților și femeilor, structura populației economic active. Sînt prezentate, de asemenea, informații privind proporțiile și structura șomajului: șomajul înregistrat la oficiile forței de muncă din rețeaua Ministerului Economiei și Comerțului și șomajul determinat potrivit recomandărilor internaționale (Biroul Internațional al Muncii).

Culegerea conține indicatori ce caracterizează mișcarea forței de muncă și utilizarea timpului de lucru, condițiile de muncă și accidentele de muncă. Un capitol aparte îl constituie datele privind remunerarea salariaților și cheltuielile pentru forța de muncă, repartizarea personalului angajat conform mărimii salariului, salariile personalului specificate pe sexe și pe unele funcții.

La elaborarea culegerii au fost utilizate informații obținute din principalele surse de date statistice privind forța de muncă:

- cercetarea selectivă asupra gospodăriilor casnice (ancheta forței de muncă);
- cercetările exhaustive lunare, trimestriale, anuale asupra unităților economice și sociale – statistica întreprinderilor;
- sursele administrative (registrele oficiilor forței de muncă).

Informația nu include datele întreprinderilor și organizațiilor din partea stîngă a Nistrului și din municipiul Bender, cu excepția cazurilor special menționate, cînd evidența și calculele indicatorilor au fost efectuate pe republică în ansamblu.

Biroul Național de Statistică
al Republicii Moldova

FOREWORD

This statistical compilation includes data characterizing the situation on the labour force market in the Republic of Moldova in 2008, compared to previous years.

The compilation is set out in six chapters which include statistical data on the number of resident population by age groups and sex, the economic activity of men and women and the structure of the economically active population. Information is presented on the size and the structure of unemployment, i.e. the number of unemployed registered at the labour force agencies within the framework of the Ministry of Economy and Trade, as well as those unemployed defined by the recommendations of the International Labour Office.

This publication contains indicators characterizing workforce mobility and use of working time, working conditions, accidents at work. A separate chapter contains data on employees' remuneration and labour costs, distribution of employees by amount earned, employees' earnings specified by sex and occupation.

This information was compiled using the main statistical data sources on labour force:

- Sample survey of households (Labour Force Survey);
- Full surveys of economic and social units carried out monthly, quarterly and annually – business statistics;
- Administrative sources (registers of labour force agencies).

The information does not contain any data from enterprises and organizations from the left bank of the river Nistru and Bender municipality, except for specific cases where records were made and indicators were calculated for the republic as a whole.

National Bureau of Statistics
of the Republic of Moldova

SUMAR

Caracteristicile specifice pieței muncii din Republica Moldova în a. 2008:

- populația economic activă a fost în ușoară descreștere comparativ cu anul precedent, aceasta se datorează în special scăderii numărului șomerilor cu 15 mii persoane, în timp ce numărul populației ocupate a rămas practic același;
- se conturează tendința de creștere a numărului persoanelor ocupate în activitățile non-agricole, în timp ce populația ocupată în agricultură continuă să scadă;
- în activitățile agricole continuă să predomine persoanele ocupate în gospodăriile auxiliare ale populației, principala ocupație fiind *producerea de produse agricole pentru consumul propriu*;
- numărul de locuri de muncă nou-create a crescut semnificativ față de anul precedent și depășește cu mult numărul de locuri de muncă lichidate;
- continuă să crească atât salariul mediu lunar brut, cât și salariul real.

Principalii indicatori ai pieței muncii din Republica Moldova în anul 2008 se prezintă după cum urmează:

Populația economic activă (populația ocupată plus șomerii) a constituit circa 1302 mii persoane, în descreștere față de a. 2007 cu 0,8%. Această descreștere a fost determinată în principal de scăderea numărului șomerilor (cu 15 mii). Disparități importante pe sexe în cadrul persoanelor active nu s-au înregistrat: numărul bărbaților a fost practic egal cu cel al femeilor. Ponderea populației rurale a fost mai mare față de cea a populației urbane (54,6% și, respectiv 45,4%).

Rata de activitate a populației de 15 ani și peste a constituit 44,3 față de 44,8%, în a. 2007.

Populația ocupată a constituit peste 1251 mii persoane, fiind cu 4 mii persoane în creștere față de anul precedent. Repartiția pe sexe relevă că ponderea bărbaților a fost practic egală cu cea a femeilor, fapt care se înregistrase și în 2007. Mediului rural i-au revenit 55,3% din totalul populației ocupate și celui urban – 44,7%, proporție care a fost valabilă și pentru a. 2007.

Rata de ocupare a populației de 15 ani și peste a fost de 42,5%. La bărbați ea a fost mai înaltă (45,2%) în comparație cu femeile – 40,1%. Discrepanțe serioase între valoarea acestui indicator față de anul 2007 nu sînt înregistrate. În distribuția pe medii de reședință rata de ocupare a fost de 44,5% în mediul urban și 41,0% în mediul rural. Cea mai înaltă rată de ocupare (63,9%) s-a înregistrat la persoanele de 40-44 ani și 50-54 ani.

Rata de ocupare a populației în vîrstă de muncă (16-56/61 ani) a înregistrat valoarea de 49,3% rămânând la nivelul anului 2007. Pentru grupa de vîrstă 15-56/61 – 48,3%. Rata de ocupare a populației în vîrstă de 15-64 ani (vîrstă de muncă conform UE) a fost de 47,3%.

În repartiția după **sectoarele economiei naționale** se constată că 31,1% din totalul persoanelor ocupate au activat în sectorul agricol, această pondere fiind cu 1,7 p.p. mai mică față de anul 2007, 13,1% – în industrie (12,7% în 2007), 6,6% – în construcții (6,1% în 2007), și 49,2% – în servicii (48,4 % în 2007). În activitățile agricole, ca și în anii precedenți, predomină ocuparea în **gospodăriile auxiliare proprii**, ceea ce de fapt reprezintă fiecare a șaptea persoană din totalul persoanelor ocupate în economie.

Analiza **structurii populației ocupate pe grupe de vîrstă** demonstrează că ponderea persoanelor tinere (15-24 ani) a constituit 9,9% din total, a persoanelor adulte (25-54 ani) – 73,3% și a persoanelor în vîrstă de 55 ani și peste – 16,8%, inclusiv a persoanelor de 65 ani și peste – 19,4%.

După **nivelul de instruire** s-a conturat următorul tablou: persoanelor cu studii medii generale și profesionale le-a revenit 45,7%, persoanelor cu studii superioare – 20,4%. Persoanele cu studii medii de specialitate și persoanele cu studii gimnaziale au înregistrat aproape aceleași ponderi (16,5%, respectiv 16,2%), păstrîndu-se repartiția anului precedent. În rîndul persoanelor ocupate cu studii superioare predomină femeile (54,4%); trei din patru sînt ocupate în localitățile urbane.

Structura populației ocupate după *statutul profesional* relevă că *salariații* au alcătuit 68,0%, iar *lucrătorii pe cont propriu* constituiau 28,7% din totalul persoanelor ocupate. *Patronii* continuă să dețină o pondere nesemnificativă, alcătuind doar 1,0% din totalul populației ocupate, majoritatea (67,1 %) avînd ca activitate *comerțul*. O repartitie similară a fost practic și în anul 2007.

În *sectorul informal* au lucrat 10,9% din totalul persoanelor ocupate în economie, iar 31,1% au avut un *loc de muncă informal*. Din numărul persoanelor *ocupate informal*, *salariații* au alcătuit 31%; totodată 14,2% din totalul *salariaților* aveau un *loc de muncă informal*.

Pe parcursul anului trecut au fost create circa 92 mii de *locuri noi de muncă*, cu 5 mii mai mult față de anul 2007. De menționat că numărul de locuri de muncă nou-create a depășit numărul de locuri de muncă lichidate (12,6 mii).

Numărul *șomerilor în sens BIM* a fost de circa 51,7 mii, fiind în descreștere cu 15 mii față de anul trecut. Șomajul afectează într-o proporție mai mare bărbații – 58,0% și persoanele din mediul urban – 63,2%. Durata medie a șomajului a scăzut cu 3 luni față de 2007, egalîndu-se cu 16 luni. S-a redus și cota-parte a șomajului de lungă durată (12 luni și mai mult) – de la 35,5% în 2007 la 31,3% în 2008. Ponderea persoanelor ce se aflau în șomaj de foarte lungă durată (24 luni și mai mult) au constituit 17,7% (față de 20% în 2007) din numărul total al șomerilor.

Rata șomajului la nivel de țară a înregistrat valoarea de 4,0%, fiind în descreștere cu 1,1 p.p. mai mică față de a. 2007, cea mai mare scădere a fost înregistrată în rîndul persoanelor de sex masculin (-2,6 p.p.). S-au înregistrat disparități semnificative între rata șomajului la bărbați (4,6%) și la femei (3,4%), la fel în mediul urban (5,5%) față de mediul rural (2,7%).

Rata șomajului în rîndul tinerilor (15-24 ani) a fost de 11,2%, în comparație cu 3,2 p.p. mai mică față de anul 2007. Și la tineri șomajul în rîndul bărbaților a înregistrat diferențe față de șomajul înregistrat în rîndul femeilor tinere (10,2 și 12,4%). Ponderea șomerilor tineri în total șomeri a fost de 30,2 %, păstrându-se cota anului trecut.

Șomajul de lungă durată în rîndul tinerilor (6 luni și mai mult) a scăzut de la de 35,2% în 2007 la 30,3% în 2008.

Salariul mediu nominal brut al unui lucrător din economie în anul 2008 a înregistrat 2530 lei, majorîndu-se față de anul 2007 cu 23%. Salariul real pentru aceeași perioadă de timp a crescut cu circa 9%. Valorile cele mai mari ale salariului mediu au fost înregistrate în activitățile financiare (5446 lei), energie electrică și termică, gaze și apă (4316lei), construcții (3469lei), iar cele mai mici – în agricultură, economia vînatului și silvicultură (1484 lei), piscicultura (1368 lei), învățămînt (1671 lei) și în activitățile recreative, culturale și sportive (2014).

Salariul mediu lunar pe forme de proprietate se prezintă după cum urmează: în sectorul public – 2388 lei, sectorul privat – 2279 lei, în întreprinderile cu forma de proprietate mixtă (publică și privată) – 3163 lei și în întreprinderile cu forma de proprietate străină și mixtă (proprietatea Republicii Moldova și cu investiții străine), respectiv, 3867 lei.

Numărul *accidentelor de muncă* este în descreștere față de anii precedenți: 502 cazuri în 2008, 595 în 2007, 666 în 2006 și 682 în 2005. Rata accidentelor de muncă a constituit 0,71‰ (0,78‰ în 2007 și 0,87‰ în 2006). Cele mai multe accidente au fost înregistrate în industrie, 204 cazuri.

În anul precedent cheltuielile întreprinderilor, instituțiilor și organizațiilor aferente acțiunilor de protecție a muncii au constituit 317,6 lei în medie pe un salariat, față de 273,9 lei în anul 2007.

În activitățile de *formare profesională* a *salariaților* au fost cuprinse în anul precedent circa 62,9 mii persoane (+7% față de 2007), ceea ce reprezintă circa 10% din numărul total de *salariați*.

SUMMARY

Specific peculiarities of labour market in the Republic of Moldova in year 2008:

- Economically active population was slightly decreasing compared to previous year due to a decrease in unemployment with 15 thousand persons, while employment remained practically unchanged;
- The rising trend of employed persons in non-agricultural activities stands out, while the employed population in agriculture continues to fall down;
- In agricultural activities persons occupied in subsidiary households continues to prevail, their main occupation being *production of agricultural goods for own consumption*;
- The number of newly created jobs has increased significantly compared to previous year and exceeds a lot the number of jobs abolished;
- The gross monthly average salary as well as the real salary continues to grow.

The main indicators of labour market of the Republic of Moldova in year 2008 as follows:

Economically active population (employment plus unemployment) constitutes about 1302 thousand persons in diminution as compared to year 2007 with 0,8%. This decrease was mainly caused by the drop of unemployed persons (with 15 thousand). Major disparities of active persons by sex were not registered: the number of men was practically equal with the number of women. The weight of rural population was higher as compared to the urban population (54,6% and correspondingly 45, 4%).

Activity rate of population aged 15 years and over constituted 44,3% against 44,8% in year 2007.

Employed population made over 1251 thousand persons being with 4 thousand persons increase in comparison to previous year. Distribution by sex reveals that the weight of men was almost equal to the women's, fact that was also recorded in 2007. 55,3% of the total employed population was in rural area and - 44,7% for urban area, that was also valid for year 2007.

Employment rate of population aged 15 years and over was 42,5%. For men it was higher (45,2%) as compared to women - 40,1%. Serious discrepancies between the values of this indicator as compared to 2007 are not recorded. Employment rate by area of residence was 44,5% in urban area and 41,0% in rural area. The highest employment rate (63,9%) was registered in the 40-44 and 50-54 age group.

Employment rate of working age population (16-56/61 years old) registered a value of 49,3%, remaining at the level of year 2007. For 15-56/61 age group it was 48,3%. The employment rate of population in 15-64 age group (working age according EU) was 47,3%.

In repartition by **sectors of national economy** 31,1% from the total of employed persons were engaged in agriculture, this weight being with 1,7 percent points lower compared to year 2007, 13,1% - in industry (12,7% in 2007), 6,6% - in constructions (6,1% in 2007), and 49,2% in services (48,4% in 2007). In agricultural activities as in previous years the employment in own auxiliary households prevails, which is in fact each 6th person from the total persons employed in economy.

The analysis of the **structure of employed population by age groups** shows that weight of adult persons (25-54 years) constituted 73,3% from total, young population (15-24 years) - 9,9% and persons aged 55 years and over - 16,8%, including persons of 65 years and over - 19,4%.

The following picture can be outlined according to the **level of education**: persons with general secondary and vocational education - 45,7%, persons with higher education - 20,4%. Persons with secondary specialized education and gymnasium recorded almost the same weights (16,5% and respectively 16,2%), keeping the same break down from previous year. Employed persons with higher education are more women (54,4%); three out of four are employed in urban localities.

The structure of employed population by *status in employment* reveals that *employees* made up 68,0%, *own account workers* - 28,7% from the total employed persons. *Employers* continue to have an insignificant weight making up to only 1,0% from the total employed population, most of which (67,1%) having *trade* as their activity. A similar distribution was in year 2007 as well.

In *informal sector* 10,9% of total employed persons in economy worked, and 31,1% had an *informal job*. From the number of persons *informally employed*, employees made 31%; at the same time 14,2% from the total of employees had an *informal job*.

During the last year more than 92 thousand *new working places* were created which is with 5000 more compared to year 2007. It is to be mentioned that the number of new working places exceeded a lot the number of liquidated work places (12,6 thousand).

ILO unemployment was about 51,7 thousand decreasing with 15 000 as compared to previous year. Unemployment affects men in more extend - 58,0%, and people from the urban area - 63,2%. The average unemployment length felt with 3 month against 2007, being equal to 16 months. The share of long term unemployment (12 month and more) reduced from 35,5% in 2007 to 31,3% in 2008. The weight of very long term unemployed persons (24 month and more) was 17,7% (in comparison to 20% in 2007) from total unemployment.

Unemployment rate at country level recorded 4,0%, being with 1,1 p.p. lower than in 2007. The biggest decrease registered was for men (-2,6 p.p.). Significant disparities between the unemployment rate of men (4,6%) and women (3,4%) were registered, as well in urban area (5,5%) in comparison to rural area (2,7%).

Youth unemployment rate (15-24 years) was 11,2% compared with 3,2 p.p. lower than in 2007. Youth unemployment registered discrepancies between young men and women (10,2 and 12,4%). The weight of young unemployed in the total unemployed was 30,2%, keeping the share of previous year.

Long term youth unemployment (6 months and more) decreased from 35,2% in 2007 to 30,3% in 2008.

Average gross nominal earnings of an employee in the economy in year 2008 recorded 2530 MDL, increasing with 23% compared to 2007. The real earnings for the same period of time increased with about 9%. The highest values of average earnings were registered in financial activities (5446 MDL), electricity and heat, gas and water (4316 MDL), constructions (3469 MDL), but the lowest values - in agriculture, hunting and forestry (1484 MDL), fishing (1368 MDL), education (1671 MDL), and in entertainment, cultural and sports activities (2014 MDL).

The average monthly earnings by types of ownership is represented as follows: in public sector - 2388 MDL, private sector - 2279 MDL, in mixed ownership enterprises (public and private) - 3163 MDL and in foreign ownership and mixed enterprises (property of the Republic of Moldova and with foreign investments) respectively 3867 MDL.

The number of *accidents at work* is decreasing in comparison to previous years: 502 cases in 2008, 595 in 2007 and 666 in 2006 and 682 in 2005. The rate of accidents sustained at work was 0,71‰ (0,78‰ in 2007 and 0,87‰ 2006). Most accidents occurred in industry, 204 cases.

In the previous year the expenses of enterprises, institutions and organisations for labour protection amounted 317,6 MDL in average per employee against 273,9 MDL in year 2007.

In the employees *vocational training* activities around 62,9 thousand persons (+7% against 2007) were covered last year, which represents almost 10% from the total number of employees.

I. POPULAȚIA ECONOMIC ACTIVĂ

În acest capitol sînt prezentate date despre populația prezentă, populația stabilă, populația economic activă și inactivă.

La **populația stabilă** se referă persoanele care au domiciliu stabil pe teritoriul dat, inclusiv persoanele absente temporar.

Vîrsta de muncă (în conformitate cu legislația în vigoare) cuprinde persoanele cu vîrsta de la 16 pînă la 62 ani – bărbați și de la 16 pînă la 57 ani – femei.

Populația economic activă cuprinde toate persoanele care furnizează forța de muncă disponibilă pentru producția de bunuri și servicii în economia națională (în timpul perioadei de referință), incluzînd populația ocupată și șomerii.

Populația economic inactivă cuprinde toate persoanele, indiferent de vîrstă, care n-au lucrat nici cel puțin o oră și nu erau șomeri în perioada de referință, aflîndu-se în una dintre următoarele situații:

- elevi sau studenți;
- pensionari (de toate categoriile);
- casnice (care desfășoară numai activități casnice în gospodărie);
- persoane întreținute de alte persoane ori de stat sau care se întrețin din alte venituri (chirii, dobînzii, rente etc.).

Rata de activitate – proporția populației active în populația totală.

Rata de ocupare – ponderea populației ocupate cu vîrsta de 15 ani și peste în populația de aceeași categorie de vîrstă.

Persoane subocupate în raport cu timpul de lucru se consideră persoanele care satisfac următoarele criterii:

- doresc să lucreze ore suplimentare;
- sînt disponibile să lucreze ore suplimentare;
- orele efectiv lucrate în toate activitățile în timpul perioadei de referință sînt sub o limită stabilită.

Persoane descurajate – persoane inactive, disponibile să lucreze în următoarele 15 zile, care au declarat că sînt în căutarea unui loc de muncă, dar nu au întreprins nimic în acest scop în ultimele 4 săptămîni sau că nu caută un loc de muncă din următoarele motive:

- au crezut că nu există locuri libere sau nu au știut unde să caute;
- nu se simt pregătite profesional;
- consideră că nu vor găsi de lucru din cauza vîrstei sau au căutat mai înainte, dar nu au găsit.

Principala sursă și instrument de obținere a informației privind populația economic activă este cercetarea statistică asupra gospodăriilor casnice – Ancheta Forței de Muncă. La etapa actuală aceasta este unica metodă de cercetare statistică ce nu lipsește din instrumentarul statistic al nici unei țări cu economie de piață și care permite de a cuprinde toată populația; totodată fiecărui individ i se conferă doar un anumit statut: ocupat, șomer sau economic inactiv.

Începînd cu anul 2006, cercetarea statistică Ancheta Forței de Muncă se efectuează pe un nou eșantion de gospodării casnice și conform metodologiei ajustate la ultimele recomandări ale Biroului Internațional al Muncii, la normele europene și la Codul Muncii din Republica Moldova. Din aceste considerente, informațiile privind ocuparea și șomajul, obținute pe noul eșantion, nu în toate cazurile sînt pe deplin comparabile cu seria de date din anii precedenți.

Schimbările metodologice țin de tratarea în *ocupare* a absențelor de lungă durată, cum ar fi concediile pentru îngrijirea copiilor, lucrul sezonier, concediile fără plată, șomajul tehnic.

I. ECONOMICALLY ACTIVE POPULATION

This chapter includes data on the present, resident, economically active and inactive population.

The resident population means the persons who have a permanent residence on the territory, including temporarily absent persons.

According to the legislation, **the working age** ranges from 16 to 62 years for males and from 16 to 57 years for females.

Economically active population comprises all persons who furnish the supply of labour for the production of national economic goods and services (during the reference period), including employed and unemployed population.

Inactive population comprises all persons, regardless of their age, who did not work for one hour at least and who were not unemployed during the reference period, having one of the following statuses:

- pupils or students;
- retired (all categories);
- home duties (carrying out only home activities);
- persons maintained by other persons or by the state, or who receive other revenues (rents, interests etc.).

Activity rate is the proportion of the active population in the total population.

Employment rate – the ratio of the employed population aged 15 years and over in the population of the same age group.

Underemployment – persons who are employed, but:

- willing to work additional hours;
- available to work additional hours;
- hours actually worked in all jobs during the reference period were below a threshold determined according national circumstances.

Discouraged persons – are inactive work-seekers who, while willing and able to engage in a job in the next 15 days, have not undertaken any steps to find a job in the last 4 weeks or who have ceased to seek work because:

- they believe there are not available jobs or did not know where to look for them;
- they do not feel professionally suitable for the job;
- they consider that they will not find a job because of their age or they looked for a job previously and did not find anything.

The main source and instrument of obtaining information on the economically active population is the household statistical survey – the Labour Force Survey. At present, this is the only method of statistical survey existing in the statistical instruments of any country with market economy and which allows covering the whole population, conferring to everyone a certain status: employed, unemployed or economically inactive.

Since 2006, the statistical survey Labour Force Survey is carried out on a new sample of households according the methodology adjusted to last International Labour Office recommendations, European requirements and Labour Code of the Republic of Moldova. In this context, the data on employment and unemployment obtained from new sample are not always fully comparable with the time series for previous years.

Methodological changes concern the treatment in *employment* of persons on extended absences from work, such as leaves for cares after children, seasonal work, unpaid leaves, and technical unemployment.

Tabelul 1. Populația stabilă pe medii (la începutul anului)

*Resident population by area
(at the beginning of the year)*

| Anii Years | Numărul populației, mii locuitori <i>Number of population, thousand inhabitants</i> | | | În procente față de total <i>As percentage to the total</i> | |
|-------------------|--|-----------------------|-----------------------|--|-----------------------|
| | total <i>total</i> | urban <i>urban</i> | rural <i>rural</i> | urban <i>urban</i> | rural <i>rural</i> |
| 1990 ¹ | 4359,4 | 2053,1 | 2306,3 | 47,1 | 52,9 |
| 1995 ¹ | 4345,7 | 2016,8 | 2328,9 | 46,4 | 53,6 |
| 2000 | 3644,1 | 1514,2 | 2129,9 | 41,6 | 58,4 |
| 2001 | 3635,1 | 1486,4 | 2148,7 | 40,9 | 59,1 |
| 2002 | 3627,8 | 1485,2 | 2142,6 | 40,9 | 59,1 |
| 2003 | 3618,3 | 1484,1 | 2134,2 | 41,0 | 59,0 |
| 2004 | 3607,4 | 1477,9 | 2129,5 | 41,0 | 59,0 |
| 2005 | 3600,4 | 1476,0 | 2124,4 | 41,0 | 59,0 |
| 2006 | 3589,9 | 1469,8 | 2120,1 | 40,9 | 59,1 |
| 2007 | 3581,1 | 1478,0 | 2103,1 | 41,3 | 58,7 |
| 2008 | 3572,7 | 1476,1 | 2096,6 | 41,3 | 58,7 |
| 2009 | 3567,5 | 1476,1 | 2091,4 | 41,4 | 58,6 |

Tabelul 2. Populația stabilă pe sexe (la începutul anului)

*Resident population by sex
(at the beginning of the year)*

| Anii Years | Numărul populației, mii locuitori <i>Number of population, thousand inhabitants</i> | | | În procente față de total <i>As percentage to the total</i> | |
|-------------------|--|-----------------------|-----------------------|--|-----------------------|
| | total <i>total</i> | bărbați <i>men</i> | femei <i>women</i> | bărbați <i>men</i> | femei <i>women</i> |
| 1990 ¹ | 4359,4 | 2076,8 | 2282,6 | 47,6 | 52,4 |
| 1995 ¹ | 4345,7 | 2075,7 | 2270,0 | 47,8 | 52,2 |
| 2000 | 3644,1 | 1744,5 | 1899,6 | 47,9 | 52,1 |
| 2001 | 3635,1 | 1740,6 | 1894,5 | 47,9 | 52,1 |
| 2002 | 3627,8 | 1737,5 | 1890,3 | 47,9 | 52,1 |
| 2003 | 3618,3 | 1733,3 | 1885,0 | 47,9 | 52,1 |
| 2004 | 3607,4 | 1728,4 | 1879,0 | 47,9 | 52,1 |
| 2005 | 3600,4 | 1724,8 | 1875,6 | 47,9 | 52,1 |
| 2006 | 3589,9 | 1719,3 | 1870,6 | 47,9 | 52,1 |
| 2007 | 3581,1 | 1721,0 | 1860,1 | 48,1 | 51,9 |
| 2008 | 3572,7 | 1717,5 | 1855,2 | 48,1 | 51,9 |
| 2009 | 3567,5 | 1714,9 | 1852,6 | 48,1 | 51,9 |

¹ În ansamblu pe republică / For the republic as a whole

Tabelul 3. Populația stabilă în profil teritorial, la 1 ianuarie 2009

Resident population by territorial-administrative units on January 1, 2009

| | Mii personae <i>Thousand persons</i> | | Mii personae <i>Thousand persons</i> |
|-------------------------------|---|-----------------|---|
| Total* | 3567,5 | Dubăsari | 35,2 |
| din care: <i>of which:</i> | | Hîncești | 123,2 |
| Mun. Chișinău | 785,6 | Ialoveni | 98,3 |
| Nord | 1013,7 | Nisporeni | 67,2 |
| mun. Bălți | 148,1 | Orhei | 125,9 |
| Briceni | 76,2 | Rezina | 53,0 |
| Dondușeni | 45,9 | Strășeni | 91,5 |
| Drochia | 91,0 | Șoldănești | 43,8 |
| Edineț | 83,6 | Telenești | 74,7 |
| Fălești | 93,1 | Ungheni | 117,2 |
| Florești | 91,0 | Sud | 543,1 |
| Glodeni | 62,5 | Basarabeasca | 29,5 |
| Ocnița | 56,5 | Cahul | 124,4 |
| Rîșcani | 70,9 | Cantemir | 63,2 |
| Sîngerei | 93,8 | Căușeni | 92,7 |
| Soroca | 101,1 | Cimișlia | 62,6 |
| Centru | 1065,2 | Leova | 53,8 |
| Anenii Noi | 83,1 | Ștefan Vodă | 72,4 |
| Călărași | 79,3 | Taraclia | 44,5 |
| Criuleni | 72,8 | U.T.A. Găgăuzia | 159,9 |

* Fără populația din localitățile din partea stîngă a Nistrului și din municipiul Bender / *Without the population of the localities from the left bank of the river Nistru and from Bender municipality*

Tabelul 4. Populația stabilă pe sexe și principalele grupe de vîrstă¹
(la începutul anului)

Resident population by sex and main age groups¹
(at the beginning of the year)

| | Total <i>Total</i> | | din care, populație: / of which population: | | | | | |
|------|--|---|--|--|--|--|--|--|
| | | | sub vîrsta aptă de muncă <i>under working age</i> | | în vîrstă aptă de muncă <i>of working age</i> | | peste vîrsta aptă de muncă <i>over working age</i> | |
| | mii lo- cuintori <i>thousand inhabi- tants</i> | în procente <i>as percen- tage</i> | mii locuintori <i>thousand inhabi- tants</i> | în pro- cente <i>as per- centage</i> | mii locuintori <i>thousand inhabi- tants</i> | în pro- cente <i>as per- centage</i> | mii locuintori <i>thousand inhabi- tants</i> | în pro- cente <i>as per- centage</i> |
| | Total Total | | | | | | | |
| 1998 | 3650,6 | 100,0 | 1001,6 | 27,4 | 2063,0 | 56,5 | 586,0 | 16,1 |
| 1999 | 3649,9 | 100,0 | 973,1 | 26,7 | 2088,0 | 57,2 | 588,8 | 16,1 |
| 2000 | 3644,1 | 100,0 | 938,0 | 25,7 | 2180,1 | 59,8 | 526,0 | 14,4 |
| 2001 | 3635,1 | 100,0 | 901,3 | 24,8 | 2210,5 | 60,8 | 523,3 | 14,4 |
| 2002 | 3627,8 | 100,0 | 863,6 | 23,8 | 2269,1 | 62,5 | 495,1 | 13,7 |
| 2003 | 3618,3 | 100,0 | 822,4 | 22,7 | 2282,8 | 63,1 | 513,1 | 14,2 |
| 2004 | 3607,4 | 100,0 | 785,7 | 21,8 | 2311,6 | 64,1 | 510,1 | 14,1 |
| 2005 | 3600,4 | 100,0 | 750,6 | 20,8 | 2342,7 | 65,1 | 507,1 | 14,1 |
| 2006 | 3589,9 | 100,0 | 720,5 | 20,1 | 2362,7 | 65,8 | 506,7 | 14,1 |
| 2007 | 3581,1 | 100,0 | 712,1 | 19,9 | 2342,9 | 65,4 | 526,1 | 14,7 |
| 2008 | 3572,7 | 100,0 | 687,1 | 19,2 | 2355,5 | 65,9 | 530,1 | 14,9 |
| 2009 | 3567,5 | 100,0 | 666,2 | 18,7 | 2364,6 | 66,3 | 536,7 | 15,0 |
| | Femei Women | | | | | | | |
| 1998 | 1902,8 | 100,0 | 491,3 | 25,8 | 1019,3 | 53,6 | 392,2 | 20,6 |
| 1999 | 1902,7 | 100,0 | 477,4 | 25,1 | 1034,4 | 54,4 | 390,9 | 20,5 |
| 2000 | 1899,6 | 100,0 | 459,4 | 24,2 | 1082,8 | 57,0 | 357,4 | 18,8 |
| 2001 | 1894,5 | 100,0 | 441,2 | 23,3 | 1099,3 | 58,0 | 354,0 | 18,7 |
| 2002 | 1890,3 | 100,0 | 422,3 | 22,3 | 1130,5 | 59,8 | 337,5 | 17,9 |
| 2003 | 1885,0 | 100,0 | 401,7 | 21,3 | 1139,1 | 60,4 | 344,2 | 18,3 |
| 2004 | 1879,0 | 100,0 | 383,4 | 20,4 | 1156,8 | 61,6 | 338,8 | 18,0 |
| 2005 | 1875,6 | 100,0 | 365,7 | 19,5 | 1173,5 | 62,6 | 336,4 | 17,9 |
| 2006 | 1870,5 | 100,0 | 350,8 | 18,7 | 1180,1 | 63,1 | 339,6 | 18,2 |
| 2007 | 1860,1 | 100,0 | 348,0 | 18,7 | 1157,0 | 62,2 | 355,1 | 19,1 |
| 2008 | 1855,2 | 100,0 | 335,2 | 18,1 | 1158,4 | 62,4 | 361,7 | 19,5 |
| 2009 | 1852,6 | 100,0 | 324,9 | 17,5 | 1158,2 | 62,5 | 369,5 | 20,0 |

¹ Din anul 1998, fără populația din localitățile din partea stîngă a Nistrului și din municipiul Bender / *Since 1998, without the population of the localities from the left bank of the river Nistru and from Bender municipality*

Tabelul 5. Repartizarea populației după participarea la activitatea economică
Population by its participation in the economic activity

| | 2002 | 2003 | 2004 | 2005 | 2006 | 2007 | 2008 | |
|-------------------------------|--|--------------|--------------|--------------|--------------|--------------|--------------|--|
| | Mii persoane <i>Thousand persons</i> | | | | | | | |
| Total populație | 3623 | 3612 | 3603 | 3595 | 3585 | 3577 | 3575 | Total population |
| din care: | | | | | | | | <i>of which:</i> |
| Populație economic activă | 1615 | 1474 | 1432 | 1422 | 1357 | 1314 | 1303 | <i>Economically active population</i> |
| Populație ocupată în economie | 1505 | 1356 | 1316 | 1319 | 1257 | 1247 | 1251 | <i>Population employed in economy</i> |
| inclusiv persoane subocupate | 88 | 56 | 47 | 53 | 105 | 99 | 87 | <i>including the underemployed persons</i> |
| Șomeri BIM | 110 | 117 | 116 | 104 | 100 | 67 | 52 | <i>ILO unemployed</i> |
| Populație economic inactivă | 2008 | 2138 | 2171 | 2173 | 2228 | 2263 | 2272 | <i>Economically inactive population</i> |
| inclusiv persoane descurajate | 78 | 76 | 82 | 71 | 59 | 26 | 18 | <i>including the discouraged persons</i> |
| | În procente față de numărul total al populației <i>As percentage to the total number of population</i> | | | | | | | |
| Total populație | 100,0 | 100,0 | 100,0 | 100,0 | 100,0 | 100,0 | 100,0 | Total population |
| din care: | | | | | | | | <i>of which:</i> |
| Populație economic activă | 44,5 | 40,8 | 40,8 | 39,6 | 37,9 | 36,7 | 36,5 | <i>Economically active population</i> |
| Populație ocupată în economie | 41,5 | 37,5 | 37,5 | 36,6 | 35,1 | 34,8 | 35,0 | <i>Population employed in economy</i> |
| Șomeri BIM | 3,0 | 3,2 | 3,2 | 2,9 | 2,8 | 1,9 | 1,5 | <i>ILO unemployed</i> |
| Populație economic inactivă | 55,5 | 59,2 | 59,2 | 60,4 | 62,1 | 63,3 | 63,6 | <i>Economically inactive population</i> |

Diagrama 1. Repartizarea populației cu vârsta de 15 ani și peste după participarea la activitatea economică, pe grupe de vârstă, sexe și medii, în anul 2008

Population aged 15 years and over by its participation in the economic activity, by age group, sex and area, in 2008

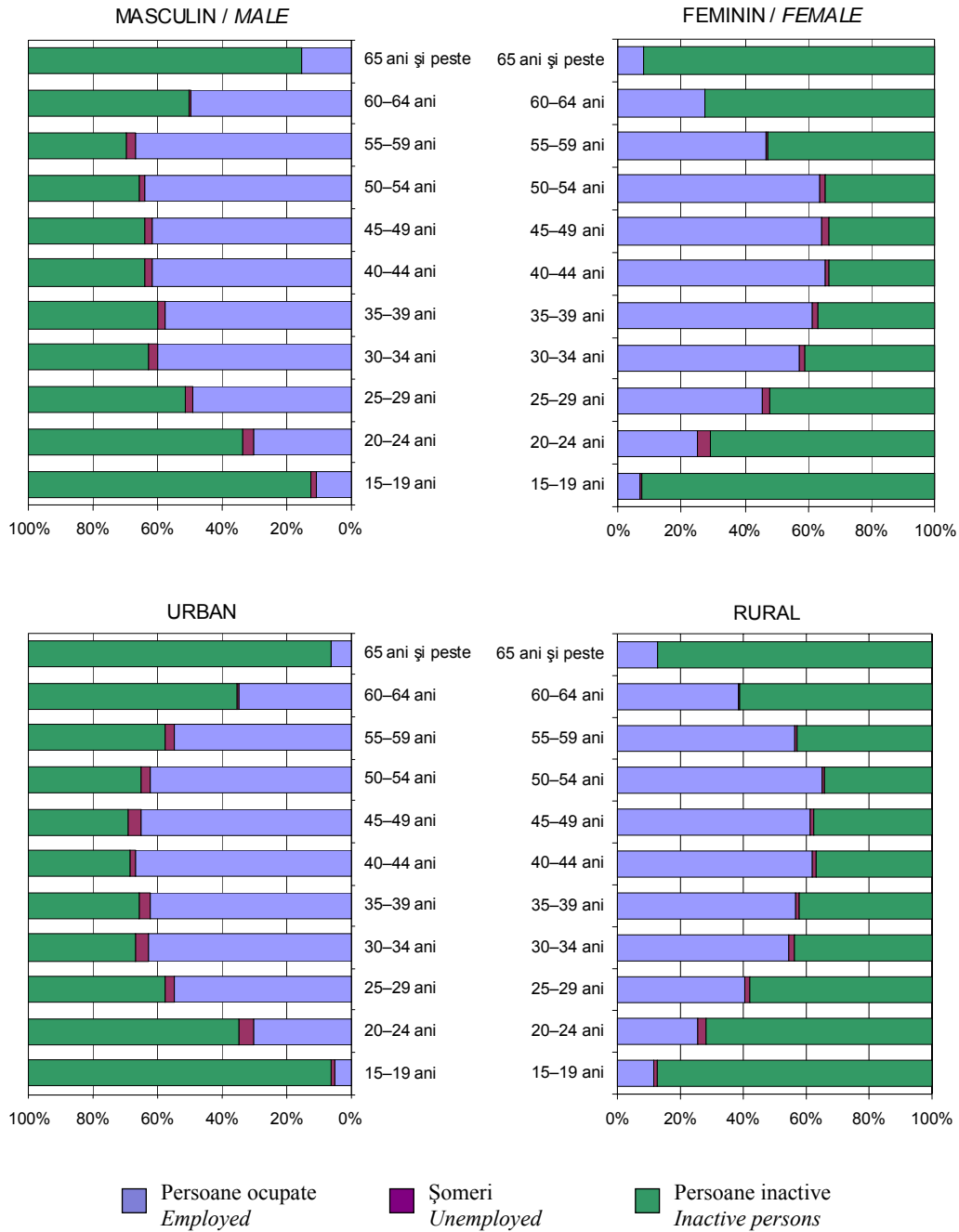

Tabelul 6. Populația după participarea la activitatea economică, pe sexe și medii

Population by its participation in the economic activity, by sex and area

procente

percentage

| | 2002 | 2003 | 2004 | 2005 | 2006 | 2007 | 2008 | |
|---------------------------|-------------|-------------|-------------|-------------|-------------|-------------|-------------|------------------------------|
| Rata de activitate | | | | | | | | Activity rate |
| Total | 57,2 | 51,6 | 49,7 | 49,0 | 46,3 | 44,8 | 44,3 | Total |
| Bărbați | 60,0 | 54,5 | 51,7 | 50,4 | 50,0 | 47,8 | 47,3 | Men |
| Femei | 54,7 | 49,1 | 47,9 | 47,7 | 43,0 | 42,2 | 41,5 | Women |
| Urban | 56,2 | 54,8 | 52,9 | 52,5 | 49,7 | 47,1 | 47,1 | Urban |
| Rural | 57,9 | 49,3 | 47,4 | 46,4 | 43,7 | 43,1 | 42,2 | Rural |
| Rata de ocupare | | | | | | | | Employment rate |
| Total | 53,3 | 47,5 | 45,7 | 45,4 | 42,9 | 42,5 | 42,5 | Total |
| Bărbați | 55,1 | 49,3 | 46,6 | 46,0 | 45,5 | 44,8 | 45,2 | Men |
| Femei | 51,7 | 46,0 | 44,9 | 44,8 | 40,5 | 40,5 | 40,1 | Women |
| Urban | 49,4 | 48,1 | 46,5 | 46,6 | 45,2 | 43,8 | 44,5 | Urban |
| Rural | 56,2 | 47,1 | 45,0 | 44,5 | 41,2 | 41,6 | 41,0 | Rural |
| Rata șomajului BIM | | | | | | | | ILO unemployment rate |
| Total | 6,8 | 7,9 | 8,1 | 7,3 | 7,4 | 5,1 | 4,0 | Total |
| Bărbați | 8,1 | 9,6 | 10,0 | 8,7 | 8,9 | 6,3 | 4,6 | Men |
| Femei | 5,5 | 6,4 | 6,3 | 6,0 | 5,7 | 3,9 | 3,4 | Women |
| Urban | 12,1 | 12,2 | 11,9 | 11,2 | 9,2 | 6,9 | 5,5 | Urban |
| Rural | 3,0 | 4,5 | 5,0 | 4,0 | 5,8 | 3,6 | 2,8 | Rural |

Tabelul 7. Repartizarea populației economic active pe grupe de vîrstă, sexe și medii
Distribution of economically active population by age group, sex and area

| procente | percentage | | | | | | | |
|-------------------------------------|--------------|--------------|--------------|--------------|--------------|--------------|--------------|--------------|
| Grupa de vîrstă <i>Age group</i> | 2001 | 2002 | 2003 | 2004 | 2005 | 2006 | 2007 | 2008 |
| Total / Total | 100,0 | 100,0 | 100,0 | 100,0 | 100,0 | 100,0 | 100,0 | 100,0 |
| 15-24 ani / years | 13,5 | 13,1 | 11,4 | 10,9 | 10,7 | 11,8 | 10,7 | 10,7 |
| 25-34 ani / years | 19,5 | 20,4 | 19,2 | 19,1 | 19,2 | 20,3 | 20,0 | 20,4 |
| 35-44 ani / years | 28,8 | 27,5 | 28,8 | 27,9 | 25,8 | 23,9 | 24,7 | 24,3 |
| 45-54 ani / years | 25,2 | 24,8 | 28,0 | 28,1 | 28,6 | 29,0 | 28,3 | 28,1 |
| 55-64 ani / years | 8,5 | 9,2 | 8,8 | 10,1 | 11,5 | 11,7 | 12,8 | 13,3 |
| 65 ani și peste/ years and over | 4,5 | 4,9 | 3,8 | 3,9 | 4,2 | 3,4 | 3,5 | 3,1 |
| 15-29 ani / years | 22,5 | 23,0 | 19,6 | 19,3 | 19,2 | 21,5 | 20,3 | 20,4 |
| 15-64 ani / years | 95,5 | 95,1 | 96,2 | 96,1 | 95,8 | 96,6 | 96,5 | 96,9 |
| Bărbați / Men | 100,0 | 100,0 | 100,0 | 100,0 | 100,0 | 100,0 | 100,0 | 100 |
| 15-24 ani / years | 14,7 | 14,1 | 12,7 | 12,1 | 11,8 | 13,2 | 12,2 | 12,0 |
| 25-34 ani / years | 19,2 | 20,1 | 18,6 | 18,6 | 18,8 | 21,4 | 20,7 | 21,0 |
| 35-44 ani / years | 27,7 | 26,3 | 27,6 | 26,9 | 24,9 | 22,8 | 23,0 | 22,5 |
| 45-54 ani / years | 24,7 | 24,5 | 27,7 | 27,8 | 27,9 | 26,7 | 26,6 | 26,6 |
| 55-64 ani / years | 9,3 | 10,3 | 9,7 | 10,8 | 12,6 | 12,6 | 13,8 | 14,6 |
| 65 ani și peste/ years and over | 4,3 | 4,7 | 3,7 | 3,8 | 4,0 | 3,3 | 3,7 | 3,3 |
| 15-29 ani / years | 23,7 | 23,9 | 20,9 | 20,9 | 20,5 | 24,1 | 22,3 | 21,9 |
| 15-64 ani / years | 95,7 | 95,3 | 96,3 | 96,2 | 96,0 | 96,7 | 96,3 | 96,7 |
| Femei / Women | 100,0 | 100,0 | 100,0 | 100,0 | 100,0 | 100,0 | 100,0 | 100 |
| 15-24 ani / years | 12,3 | 12,2 | 10,2 | 9,8 | 9,7 | 10,2 | 9,1 | 9,5 |
| 25-34 ani / years | 19,8 | 20,6 | 19,8 | 19,6 | 19,6 | 19,2 | 19,4 | 19,8 |
| 35-44 ani / years | 29,8 | 28,8 | 30,0 | 28,9 | 26,5 | 25,0 | 26,3 | 26,2 |
| 45-54 ani / years | 25,6 | 25,1 | 28,2 | 28,3 | 29,3 | 31,3 | 30,2 | 29,7 |
| 55-64 ani / years | 7,8 | 8,2 | 7,9 | 9,4 | 10,5 | 10,9 | 11,8 | 12,0 |
| 65 și peste / years and over | 4,7 | 5,2 | 3,9 | 3,9 | 4,4 | 3,4 | 3,2 | 2,9 |
| 15-29 ani / years | 21,3 | 22,1 | 18,4 | 17,7 | 18,0 | 18,8 | 18,2 | 18,8 |
| 15-64 ani / years | 95,3 | 94,8 | 96,1 | 96,1 | 95,6 | 96,6 | 96,8 | 97,1 |
| Urban / Urban | 100,0 | 100,0 | 100,0 | 100,0 | 100,0 | 100,0 | 100,0 | 100 |
| 15-24 ani / years | 11,1 | 10,9 | 10,9 | 10,9 | 10,4 | 10,4 | 11,0 | 11,1 |
| 25-34 ani / years | 21,8 | 23,4 | 21,2 | 21,8 | 22,7 | 24,4 | 24,0 | 23,5 |
| 35-44 ani / years | 32,1 | 30,0 | 30,6 | 28,6 | 27,1 | 22,9 | 24,6 | 24,2 |
| 45-54 ani / years | 27,4 | 26,6 | 28,2 | 28,3 | 27,6 | 29,9 | 27,5 | 27,0 |
| 55-64 ani / years | 6,6 | 7,8 | 7,7 | 9,1 | 10,8 | 10,9 | 11,5 | 12,8 |
| 65 ani și peste/ years and over | 1,0 | 1,4 | 1,3 | 1,3 | 1,3 | 1,4 | 1,3 | 1,4 |
| 15-29 ani / years | 21,4 | 22,0 | 20,4 | 21,1 | 21,3 | 22,7 | 23,3 | 22,9 |
| 15-64 ani / years | 99,0 | 98,6 | 98,7 | 98,7 | 98,7 | 98,6 | 98,7 | 98,6 |
| Rural / Rural | 100,0 | 100,0 | 100,0 | 100,0 | 100,0 | 100,0 | 100,0 | 100 |
| 15-24 ani / years | 15,2 | 14,7 | 11,8 | 10,9 | 10,9 | 12,9 | 10,4 | 10,4 |
| 25-34 ani / years | 17,9 | 18,2 | 17,6 | 17,0 | 16,2 | 16,9 | 16,7 | 17,8 |
| 35-44 ani / years | 26,5 | 25,8 | 27,3 | 27,3 | 24,6 | 24,6 | 24,7 | 24,5 |
| 45-54 ani / years | 23,6 | 23,5 | 27,8 | 27,9 | 29,4 | 28,2 | 29,0 | 29,0 |
| 55-64 ani / years | 9,9 | 10,3 | 9,6 | 10,9 | 12,1 | 12,4 | 13,9 | 13,7 |
| 65 ani și peste/ years and over | 6,9 | 7,5 | 5,9 | 6,0 | 6,7 | 4,9 | 5,2 | 4,6 |
| 15-29 ani / years | 23,2 | 23,7 | 19,0 | 17,8 | 17,5 | 20,5 | 17,8 | 18,3 |

I. POPULAȚIA ECONOMIC ACTIVĂ
I. ECONOMICALLY ACTIVE POPULATION



| Grupa de vîrstă <i>Age group</i> | 2001 | 2002 | 2003 | 2004 | 2005 | 2006 | 2007 | 2008 |
|-------------------------------------|------|------|------|------|------|------|------|------|
| 15-64 ani / <i>years</i> | 93,1 | 92,5 | 94,1 | 94,0 | 93,3 | 95,1 | 94,8 | 95,4 |

Tabelul 8. Structura populației economice active conform nivelului de instruire, pe sexe și medii

Structure of the economically active population by level of education, sex and area

procente *percentage*

| | 2003 | 2004 | 2005 | 2006 | 2007 | 2008 | |
|--------------------------------|--------------|--------------|--------------|--------------|--------------|--------------|--|
| Total | 100,0 | 100,0 | 100,0 | 100,0 | 100,0 | 100,0 | Total |
| Superior | 15,2 | 16,5 | 16,6 | 20,2 | 19,8 | 20,6 | <i>Higher education</i> |
| Mediu de specialitate | 14,2 | 13,9 | 14,8 | 17,0 | 16,7 | 16,4 | <i>Secondary specialized education</i> |
| Secundar profesional | 28,2 | 27,4 | 25,5 | 23,5 | 24,8 | 25,6 | <i>Secondary vocational education</i> |
| Liceal; mediu general | 21,6 | 22,2 | 22,5 | 20,2 | 20,5 | 20,1 | <i>Secondary general education</i> |
| Gimnazial | 17,8 | 17,3 | 17,8 | 16,9 | 16,6 | 16,2 | <i>Gymnasium education</i> |
| Primar sau fără școală primară | 3,0 | 2,6 | 2,9 | 2,2 | 1,6 | 1,2 | <i>Primary or no primary education</i> |
| Bărbați | 100,0 | 100,0 | 100,0 | 100,0 | 100,0 | 100,0 | Men |
| Superior | 14,1 | 15,8 | 15,6 | 19,0 | 18,0 | 18,5 | <i>Higher education</i> |
| Mediu de specialitate | 12,3 | 11,5 | 12,7 | 13,5 | 12,5 | 12,5 | <i>Secondary specialized education</i> |
| Secundar profesional | 34,5 | 33,3 | 31,4 | 29,4 | 31,5 | 32,7 | <i>Secondary vocational education</i> |
| Liceal; mediu general | 19,3 | 20,0 | 20,4 | 19,2 | 19,5 | 18,7 | <i>Secondary general education</i> |
| Gimnazial | 17,2 | 17,3 | 17,7 | 16,9 | 16,8 | 16,4 | <i>Gymnasium education</i> |
| Primar sau fără școală primară | 2,6 | 2,1 | 2,2 | 1,9 | 1,7 | 1,2 | <i>Primary or no primary education</i> |
| Femei | 100,0 | 100,0 | 100,0 | 100,0 | 100,0 | 100,0 | Women |
| Superior | 16,3 | 17,3 | 17,5 | 21,3 | 21,6 | 22,7 | <i>Higher education</i> |
| Mediu de specialitate | 16,1 | 16,2 | 16,7 | 20,5 | 21,1 | 20,3 | <i>Secondary specialized education</i> |
| Secundar profesional | 21,9 | 21,7 | 20,0 | 17,4 | 17,9 | 18,4 | <i>Secondary vocational education</i> |
| Liceal; mediu general | 23,9 | 24,4 | 24,6 | 21,3 | 21,4 | 21,6 | <i>Secondary general education</i> |
| Gimnazial | 18,3 | 17,3 | 17,8 | 16,9 | 16,4 | 15,9 | <i>Gymnasium education</i> |
| Primar sau fără școală primară | 3,4 | 3,1 | 3,5 | 2,5 | 1,6 | 1,1 | <i>Primary or no primary education</i> |

Tabelul 9. Repartizarea populației economic inactive de 15 ani și peste pe grupe de vârstă, sexe și medii
Distribution of the economically inactive population aged 15 years and over by age group, sex and area

| procente | percentage | | | | | |
|------------------------------------|--------------|--------------|--------------|--------------|--------------|--------------|
| Grupa de vârstă Age group | 2003 | 2004 | 2005 | 2006 | 2007 | 2008 |
| Total / Total | 100,0 | 100,0 | 100,0 | 100,0 | 100,0 | 100,0 |
| 15-24 ani / years | 37,2 | 37,0 | 36,9 | 34,2 | 33,2 | 32,5 |
| 25-34 ani / years | 10,7 | 11,3 | 12,3 | 13,5 | 13,5 | 13,3 |
| 35-44 ani / years | 11,0 | 11,3 | 10,8 | 10,7 | 11,0 | 11,2 |
| 45-54 ani / years | 9,3 | 9,8 | 10,3 | 11,7 | 11,5 | 11,9 |
| 55-64 ani / years | 9,3 | 9,0 | 8,5 | 10,0 | 9,9 | 10,2 |
| 65 ani și peste/ years and over | 22,5 | 21,6 | 21,2 | 19,9 | 20,8 | 21,0 |
| 15-29 ani / years | 43,3 | 43,3 | 43,6 | 41,8 | 40,7 | 40,3 |
| 15-64 ani / years | 77,5 | 78,4 | 78,8 | 80,1 | 79,2 | 79,0 |
| Bărbați / Men | 100,0 | 100,0 | 100,0 | 100,0 | 100,0 | 100,0 |
| 15-24 ani / years | 41,3 | 40,6 | 40,2 | 38,0 | 36,3 | 35,7 |
| 25-34 ani / years | 12,1 | 12,8 | 14,1 | 14,5 | 14,6 | 14,3 |
| 35-44 ani / years | 12,5 | 13,0 | 12,4 | 11,5 | 12,4 | 12,5 |
| 45-54 ani / years | 9,3 | 9,7 | 10,5 | 12,5 | 12,5 | 13,0 |
| 55-64 ani / years | 6,3 | 6,3 | 6,0 | 7,4 | 7,2 | 7,5 |
| 65 ani și peste/ years and over | 18,5 | 17,5 | 16,8 | 16,0 | 17,0 | 17,0 |
| 15-29 ani / years | 48,4 | 48,0 | 48,0 | 46,3 | 44,4 | 44,1 |
| 15-64 ani / years | 81,5 | 82,5 | 83,2 | 84,0 | 83,0 | 83,0 |
| Femei / Women | 100,0 | 100,0 | 100,0 | 100,0 | 100,0 | 100,0 |
| 15-24 ani / years | 34,0 | 34,1 | 34,1 | 31,2 | 30,8 | 29,9 |
| 25-34 ani / years | 9,6 | 10,1 | 10,9 | 12,8 | 12,6 | 12,5 |
| 35-44 ani / years | 9,8 | 9,8 | 9,3 | 10,0 | 9,9 | 10,1 |
| 45-54 ani / years | 9,3 | 9,9 | 10,1 | 11,2 | 10,7 | 10,9 |
| 55-64 ani / years | 11,7 | 11,1 | 10,5 | 12,0 | 12,1 | 12,4 |
| 65 ani și peste/ years and over | 25,6 | 25,0 | 25,0 | 22,8 | 23,9 | 24,2 |
| 15-29 ani / years | 39,2 | 39,4 | 40,0 | 38,4 | 37,8 | 37,2 |
| 15-64 ani / years | 74,4 | 75,0 | 75,0 | 77,2 | 76,1 | 75,8 |
| Urban / Urban | 100,0 | 100,0 | 100,0 | 100,0 | 100,0 | 100,0 |
| 15-24 ani / years | 35,6 | 34,5 | 34,7 | 32,6 | 36,8 | 35,3 |
| 25-34 ani / years | 11,3 | 12,1 | 12,7 | 14,0 | 12,6 | 12,9 |
| 35-44 ani / years | 11,6 | 11,5 | 10,2 | 10,5 | 10,1 | 10,6 |
| 45-54 ani / years | 10,7 | 11,4 | 11,7 | 12,5 | 11,3 | 11,6 |
| 55-64 ani / years | 9,2 | 9,4 | 9,9 | 11,3 | 10,7 | 11,2 |
| 65 ani și peste/ years and over | 21,6 | 21,1 | 20,8 | 19,0 | 18,5 | 18,4 |
| 15-29 ani / years | 41,9 | 41,2 | 41,4 | 40,4 | 43,9 | 43,0 |
| 15-64 ani / years | 78,4 | 78,9 | 79,2 | 81,0 | 81,5 | 81,6 |
| Rural / Rural | 100,0 | 100,0 | 100,0 | 100,0 | 100,0 | 100,0 |
| 15-24 ani / years | 38,3 | 38,7 | 38,4 | 35,2 | 30,8 | 30,6 |
| 25-34 ani / years | 10,2 | 10,8 | 12,1 | 13,2 | 14,2 | 13,6 |
| 35-44 ani / years | 10,6 | 11,1 | 11,1 | 10,8 | 11,7 | 11,6 |
| 45-54 ani / years | 8,4 | 8,8 | 9,4 | 11,3 | 11,6 | 12,0 |
| 55-64 ani / years | 9,4 | 8,7 | 7,5 | 9,1 | 9,3 | 9,5 |
| 65 ani și peste/ years and over | 23,0 | 21,9 | 21,5 | 20,4 | 22,4 | 22,8 |
| 15-29 ani / years | 44,1 | 44,6 | 45,1 | 42,8 | 38,5 | 38,5 |
| 15-64 ani / years | 77,0 | 78,1 | 78,5 | 79,6 | 77,6 | 77,2 |

Tabelul 10. Structura populației economic inactive de 15 ani și peste, conform nivelului de instruire, pe sexe și medii

Structure of economically inactive population aged 15 years and over by level of education, sex and area

| procente | | | | | | | | percentage |
|--------------------------------|--------------|--------------|--------------|--------------|--------------|--------------|--------------|---------------------------------|
| | 2002 | 2003 | 2004 | 2005 | 2006 | 2007 | 2008 | |
| Total | 100,0 | 100,0 | 100,0 | 100,0 | 100,0 | 100,0 | 100,0 | Total |
| Superior | 5,2 | 5,3 | 5,5 | 5,1 | 7,3 | 6,5 | 7,7 | Higher education |
| Mediu de specialitate | 7,7 | 6,8 | 6,6 | 6,8 | 9,0 | 8,2 | 9,4 | Secondary specialized education |
| Secundar profesional | 10,5 | 10,7 | 10,9 | 9,9 | 10,5 | 11,3 | 15,4 | Secondary vocational education |
| Liceal; mediu general | 20,3 | 20,4 | 21,3 | 22,8 | 24,6 | 24,7 | 25,4 | Secondary general education |
| Gimnazial | 30,0 | 31,6 | 32,2 | 32,3 | 29,4 | 30,9 | 28,4 | Gymnasium education |
| Primar sau fără școală primară | 26,3 | 25,2 | 23,4 | 23,2 | 19,2 | 18,3 | 13,8 | Primary or no primary education |
| Bărbați | 100,0 | 100,0 | 100,0 | 100,0 | 100,0 | 100,0 | 100,0 | Men |
| Superior | 4,5 | 5,0 | 5,1 | 4,6 | 6,8 | 6,3 | 6,7 | Higher education |
| Mediu de specialitate | 5,9 | 5,4 | 5,5 | 5,3 | 7,6 | 6,2 | 7,8 | Secondary specialized education |
| Secundar profesional | 13,4 | 13,4 | 13,2 | 12,0 | 13,1 | 14,6 | 21,0 | Secondary vocational education |
| Liceal; mediu general | 19,9 | 20,0 | 19,9 | 20,8 | 24,4 | 24,1 | 24,9 | Secondary general education |
| Gimnazial | 33,0 | 33,6 | 34,0 | 34,5 | 30,9 | 31,3 | 28,2 | Gymnasium education |
| Primar sau fără școală primară | 23,3 | 22,7 | 22,4 | 22,8 | 17,2 | 17,4 | 11,4 | Primary or no primary education |
| Femei | 100,0 | 100,0 | 100,0 | 100,0 | 100,0 | 100,0 | 100,0 | Women |
| Superior | 5,7 | 5,5 | 5,7 | 5,4 | 7,7 | 6,7 | 8,5 | Higher education |
| Mediu de specialitate | 8,8 | 7,7 | 7,3 | 7,7 | 9,9 | 9,5 | 10,7 | Secondary specialized education |
| Secundar profesional | 8,7 | 9,0 | 9,6 | 8,6 | 8,8 | 9,1 | 10,9 | Secondary vocational education |
| Liceal; mediu general | 20,5 | 20,6 | 22,2 | 24,0 | 24,7 | 25,1 | 25,8 | Secondary general education |
| Gimnazial | 28,2 | 30,4 | 31,1 | 31,0 | 28,4 | 30,7 | 28,5 | Gymnasium education |
| Primar sau fără școală primară | 28,1 | 26,8 | 24,1 | 23,4 | 20,4 | 19,0 | 15,7 | Primary or no primary education |

II. POPULAȚIA OCUPATĂ

Informația din acest capitol este obținută în baza cercetărilor selective efectuate asupra gospodăriilor casnice – ancheta forței de muncă (AFM), precum și în baza rapoartelor statistice parvenite de la unitățile economice și sociale cu dreptul de persoană juridică de toate tipurile de activități și toate formele de proprietate.

În sensul anchetei forței de muncă:

Populația ocupată cuprinde toate persoanele cu vârsta de 15 ani și peste, care desfășoară o activitate economică sau socială producătoare de bunuri și servicii de cel puțin o oră în perioada de referință (o săptămână), în scopul obținerii unor venituri sub formă de salarii, plată în natură sau alte beneficii.

În afara persoanelor aflate la lucru, care au un loc de muncă și care în săptămâna de referință au lucrat ca salariați, ca lucrători pe cont propriu sau lucrători familiari neremunerați, se consideră **persoane ocupate**:

- persoanele absente de la locul de muncă în perioada de referință, din următoarele motive: au beneficiat de concediu anual sau de studii plătit, concediu de maternitate; boală, accident; au fost în grevă sau conflict de muncă; au urmat cursuri școlare sau de instruire; au avut zile libere, sărbători, orar variabil; responsabilități familiale (exclusiv concediul de maternitate); au fost condiții meteorologice nefavorabile exercitării ocupației obișnuite;
- persoanele absente de la locul de muncă în perioada de referință, deoarece erau în concediu fără plată, sau concediu pentru creșterea copilului pînă la 3 sau 6 ani, sau erau în șomaj tehnic, însă toate aceste categorii de persoane aveau siguranța că în mai puțin de 3 luni vor reveni la locul de muncă;
- persoanele absente de la locul de muncă în perioada de referință, care erau lucrători sezonieri salariați și aveau siguranța că în cel mult 6 luni vor reveni la locul de muncă și patronul le plătea salariu în perioada extra-sezon;
- persoanele care au un loc de muncă (program de lucru complet sau parțial), aflate în căutarea altui loc de muncă;
- persoanele care în cursul săptămânii de referință au desfășurat o muncă oarecare, plătită sau aducătoare de venit, chiar dacă erau în curs de pregătire școlară obligatorie, erau la pensie sau beneficiau de pensie, erau înscrise la agențiile pentru ocuparea forței de muncă, primind sau nu un ajutor de șomaj;
- lucrătorii familiari neremunerați, inclusiv cei temporar absenți în cursul săptămânii de referință;
- membrii forțelor armate (cadre active și militari în termen).

Ocuparea în sectorul informal include toate persoanele care, indiferent de statutul lor profesional, în timpul perioadei de referință, au fost ocupate în întreprinderi ce aparțin sectorului informal, avînd această ocupație (loc de muncă) în activitatea principală sau secundară¹.

Întreprinderile sectorului informal sînt definite ca întreprinderi necorporative (fără statut juridic), care nu sînt înregistrate. Nu sînt parte componentă a sectorului informal persoanele angajate în gospodăriile particulare ale cetățenilor și persoanele ocupate cu producerea de bunuri agricole (în gospodăriile casnice) în exclusivitate pentru consumul propriu al gospodăriei².

Dimpotrivă, **ocuparea în sectorul formal** este definită ca ocupare în: 1) întreprinderi corporative, organizații și instituții (de exemplu, unități economice cu drept de persoană juridică) sau 2) întreprinderi necorporative, care sînt înregistrate.

¹ În culegerea dată, tabelele referitoare la ocuparea în economia informală (ocuparea în sectorul informal și ocuparea informală) conțin informații despre locul de muncă în activitatea principală a persoanelor.

² Gospodăriile care produc mărfuri agricole în întregime sau parțial pentru vânzare sau schimb fac parte din întreprinderile sectorului informal sau formal, în funcție de forma organizatorico-juridică și înregistrarea unității.

Ocuparea în gospodăriile casnice include persoanele ocupate cu producerea de produse agricole în exclusivitate pentru consumul gospodăriei, dacă ele au fost ocupate în această activitate 20 de ore și mai mult în perioada de referință, și lucrătorii casnici plătiți angajați de gospodăriei¹.

Ocuparea informală cuprinde persoanele ocupate care în perioada de referință erau în una din următoarele situații (conform statutului profesional), fie în activitatea (locul de muncă) principală, fie în cea secundară¹:

- 1) lucrători pe cont propriu sau patroni care lucrează în întreprinderile sectorului informal;
- 2) membri ai cooperativelor informale de producție;
- 3) ajutoari familiali angajați la întreprinderile sectorului formal sau la întreprinderile sectorului informal;
- 4) salariați angajați la întreprinderile sectorului formal, la întreprinderile sectorului informal sau în gospodăriile particulare ale cetățenilor, care satisfac cel puțin unul din criteriile de mai jos:
 - patronul nu plătește contribuțiile sociale pentru ei;
 - nu beneficiază de concediu anual plătit;
 - nu beneficiază, în caz de boală, de concediu medical plătit;
- 5) persoane ocupate cu producerea de produse agricole în gospodăriile casnice, în exclusivitate pentru consumul propriu, cu o durată a săptămânii de muncă de 20 de ore și mai mult.

Dimpotrivă, **ocuparea formală** include: lucrători pe cont propriu sau patroni care lucrează în întreprinderile sectorului formal; membri ai cooperativelor formale de producție și salariați, pentru care patronul plătește contribuții sociale și care beneficiază de concediu anual plătit, de concediu medical plătit.

Salariat este considerată persoana care-și exercită activitatea în baza unui contract de muncă într-o unitate economică sau socială – indiferent de forma ei de proprietate – sau la persoane particulare, în schimbul unei remunerații sub formă de salariu în bani sau în natură, sub formă de comision etc. Cu acest statut sînt înregistrați și militarii în termen.

Patron este persoana care-și exercită ocupația (meseria) în propria unitate (întreprindere, agenție, atelier, magazin, birou, fermă etc.), pentru a cărei activitate are angajați unul sau mai mulți salariați permanenți.

Lucrător pe cont propriu este persoana care-și exercită activitatea în unitatea proprie sau într-o afacere individuală, fără a angaja vreun salariat, fiind ajutat sau nu de membrii familiei neremunerați. Sînt încadrați la acest statut și întreprinzători independenți (vînzători ambulanți, meditarii, taximetriști particulari etc.), liber-profesioniști (muzicanți, artiști plastici, avocați), zileri ocazionali, agricultori individuali.

Lucrător familial neremunerat este persoana care-și exercită activitatea într-o unitate economică familială condusă de un membru al familiei sau o rudă, pentru care nu primește remunerație sub formă de salariu sau plată în natură.

Membru al unei cooperative este considerată persoana care a lucrat ca membru al unei cooperative, în care fiecare membru are drepturi egale la luarea deciziilor, soluționarea problemelor de realizare/vînzare etc.

¹ Persoanele care au lucrat mai puțin de 20 de ore la producerea de mărfuri agricole în exclusivitate pentru consumul propriu al gospodăriei, în AFM nu sînt considerate ca ocupate. Analogic, AFM exclude din ocupare persoanele care prestează servicii neplătite propriei gospodării, în conformitate cu recomandările internaționale în vigoare.

II. EMPLOYED POPULATION

The information from this section is obtained from the household sample survey – the Labour Force Survey (LFS), and from the statistical reports submitted by the economic and social units with the status of legal persons, of all types of economic activities and all forms of ownership.

For the purpose of the Labour Force Survey, the following concepts have been defined:

The employed population comprises all persons aged 15 years and over, who perform an economic or social activity producing goods and services for one hour at least during one week reference period, in order to get some incomes, such as wages, salaries, payment in kind or other benefits.

In addition to the persons who, during the reference week, have worked as employees, on their own account or as unpaid family workers, the following categories are considered **employed persons**:

- persons temporarily absent from work during the reference week, being absent on the following reasons: annual paid leave, sick leave, maternity leave, leave for studies; work conflict or strike; professional or training courses; days off, holidays, variable timetable; family responsibilities (except for maternity leave); bad weather conditions;
- persons temporarily absent from work during the reference week, being absent on the following reasons: unpaid leave or care of children leave up to 3 or 6 years, or technical unemployment (lack of raw material or energy, lack of orders or clients etc.), but all these categories were sure they will return to work within 3 months;
- persons temporarily absent from work during the reference week, being seasonal employees and were sure they will return to work within 6 months and employer pay them a wage or salary during the off-season;
- persons who have a job (with full-time or part-time work schedule), but seek another job;
- persons who during the reference week performed some remunerated work or implying some earnings, even if they were in compulsory educational institutions, retired or pension beneficiaries, were registered with labour force agencies, getting or not an unemployment allowance;
- unpaid family workers, including temporarily absent ones during the reference week;
- members of the armed forces (active staff and military persons on duty).

Employment in the informal sector comprises all persons, irrespective of their status in employment, who were employed in informal sector during the reference period of one week, having this job as their main or secondary activity¹.

Informal sector are defined as units, which are not registered as a corporation (with no legal status) or with tax authorities. The informal sector excludes paid domestic workers and persons exclusively engaged in the production of agricultural goods for own final use².

On the contrary, **employment in the formal sector** is defined as employment in: 1) corporate enterprises, organizations and institutions (i.e. legal economic entities) or 2) units not registered as a corporation.

Employment in households comprises persons exclusively engaged in the production of agricultural goods for own final use, if they were engaged in this activity for 20 hours or more during the reference period, as well as paid domestic workers¹.

¹ The tables from this publication referred to the employment in the informal economy (employment in the informal economy and informal employment) contain information about the job of persons in the main activity.

² Households that produce agricultural goods wholly or partially for sale or barter are included in the informal or formal business, depending on the legal organization and registration of the business.

Informal employment comprises all employed persons who, during the reference period, had one of the following statuses in employment, either in their main or secondary activity¹:

- 1) Own-account workers or employers working in informal sector;
- 2) Members of informal producers' cooperatives;
- 3) Contributing family workers, whether employed in formal sector or informal sector enterprises;
- 4) Employees working in formal or informal sector, or as paid domestic workers, who meet at least one of the following criteria:
 - their employer does not pay social contributions for them;
 - they do not benefit from paid annual leave;
 - they do not benefit from paid sick leave in case of illness;
- 5) Persons exclusively engaged in the production of agricultural goods for own consumption of households, with a working week of 20 hours or more.

On the contrary, **formal employment** includes: own-account workers or employers working in formal business; members of formally established producers' cooperatives; and employees who benefit from employers' social contributions, paid annual holiday and paid sick leave.

Employee is a person who performs an activity under an agreement with an economic or social unit, irrespective of its form of ownership, or for private persons, in return for a remuneration, such as wage or salary, in cash or in kind, allowance etc. Military people on duty are registered under the same status.

Employer is a person who performs his / her activity (profession) in his / her own unit (company, agency, workshop, shop, office, farm etc.) with one or more employees engaged on a continuous basis.

Own-account worker is a person who performs his / her activity in his / her own unit or private business, without hiring any employees, being helped or not by unpaid family members. Independent entrepreneurs (street vendors, tutors, private taxi-drivers etc.), free lance people (musicians, plastic artists, lawyers), occasional day-workers and individual farmers are also registered under this status.

Contributing family worker is a person who performs his / her activity in a family business managed by a family member or a relative, for which he / she does not get any remuneration as wage or payment in kind.

Member of a cooperative is a person who works as a member of a co-operative where every member has equal rights in the decision making process, settling production / sales problems etc.

³ Persons who were engaged for less than 20 hours in the production of agricultural goods exclusively for own final use of the household, are not considered by the LFS as being employed. Similarly, the LFS excludes from employment those persons who provide *unpaid services* to their own household, in accordance with the international recommendations currently in force.

Tabelul 11. Repartizarea populației ocupate pe tipuri de activități economice
Distribution of employed population by type of economic activity

| | 2003 | 2004 | 2005 | 2006 | 2007 | 2008 | |
|--|---|--------------|--------------|--------------|--------------|--------------|--|
| | Mii persoane / Thousand persons | | | | | | |
| Total | 1356 | 1316 | 1319 | 1257 | 1247 | 1251 | Total |
| din care: | | | | | | | of which: |
| Agricultură, economia vînatului, silvicultură, piscicultura | 583 | 533 | 537 | 422 | 409 | 389 | Agriculture, hunting, forestry, fishing |
| Industrie | 164 | 162 | 159 | 161 | 158 | 163 | Industry |
| Construcții | 53 | 52 | 52 | 67 | 76 | 83 | Construction |
| Comerț cu ridicata și cu amănuntul; hoteluri și restaurante | 176 | 179 | 183 | 196 | 198 | 209 | Wholesale and retail trade; hotels and restaurants |
| Transporturi și comunicații | 68 | 73 | 71 | 65 | 69 | 71 | Transport and communications |
| Administrație publică; învățămînt; sănătate și asistență socială | 247 | 246 | 247 | 247 | 250 | 248 | Public administration; education; health and social work |
| Alte activități | 65 | 71 | 70 | 99 | 88 | 88 | Other activities |
| din total: | | | | | | | from the total: |
| Ocupați în activități non-agricole | 773 | 783 | 782 | 835 | 839 | 863 | Employed in non-agricultural activities |
| | În procente față de total As percentage to the total | | | | | | |
| Total | 100,0 | 100,0 | 100,0 | 100,0 | 100,0 | 100,0 | Total |
| din care: | | | | | | | of which: |
| Agricultură, economia vînatului, silvicultură, piscicultura | 43,0 | 40,5 | 40,7 | 33,6 | 32,8 | 31,1 | Agriculture, hunting, forestry, fishing |
| Industrie – total | 12,1 | 12,3 | 12,1 | 12,8 | 12,7 | 13,0 | Industry – total |
| Construcții | 3,9 | 4,0 | 3,9 | 5,3 | 6,1 | 6,6 | Construction |
| Comerț cu ridicata și cu amănuntul; hoteluri și restaurante | 13,0 | 13,6 | 13,9 | 15,6 | 15,9 | 16,7 | Wholesale and retail trade; hotels and restaurants |
| Transporturi și comunicații | 5,0 | 5,5 | 5,4 | 5,2 | 5,5 | 5,7 | Transport and communications |
| Administrație publică; învățămînt; sănătate și asistență socială | 18,2 | 18,7 | 18,7 | 19,6 | 20,1 | 19,8 | Public administration; education; health and social work |
| Alte activități | 4,8 | 5,4 | 5,3 | 7,9 | 7,0 | 7,0 | Other activities |
| din total: | | | | | | | from the total: |

| | | | | | | | |
|---------------------------------------|------|------|------|------|------|------|--|
| Ocupați în activități non-agricole | 57,0 | 59,5 | 59,3 | 66,4 | 67,3 | 68,9 | <i>Employed in non-agricul- tural activities</i> |
|---------------------------------------|------|------|------|------|------|------|--|

Tabelul 12. Repartizarea populației ocupate după forma de proprietate

Distribution of the employed population by form of ownership

| | 2003 | 2004 | 2005 | 2006 | 2007 | 2008 | |
|--|---|--------------|--------------|--------------|--------------|--------------|--|
| | Mii persoane <i>Thousand persons</i> | | | | | | |
| Populație ocupată în economie – total | 1356 | 1316 | 1319 | 1257 | 1247 | 1251 | Total population employed in economy |
| din care, după forma de proprietate: | | | | | | | <i>of which, the following ownership form:</i> |
| publică | 340 | 339 | 339 | 340 | 329 | 327 | <i>public</i> |
| privată | 933 | 896 | 895 | 832 | 837 | 839 | <i>private</i> |
| altă formă | 83 | 81 | 85 | 85 | 81 | 85 | <i>other</i> |
| | În procente față de total <i>As percentage to the total</i> | | | | | | |
| Populație ocupată în economie – total | 100,0 | 100,0 | 100,0 | 100,0 | 100,0 | 100,0 | Total population employed in economy |
| din care, după forma de proprietate: | | | | | | | <i>of which, the following ownership form:</i> |
| publică | 25,1 | 25,8 | 25,7 | 27,0 | 26,4 | 26,1 | <i>public</i> |
| privată | 68,8 | 68,1 | 67,9 | 66,2 | 67,1 | 67,1 | <i>private</i> |
| altă formă | 6,1 | 6,1 | 6,4 | 6,8 | 6,5 | 6,8 | <i>other</i> |

Tabelul 13. Repartizarea populației ocupate pe grupe de vîrstă, sexe și medii
Distribution of the employed population by age group, sex and area

| | procente percentage | | | | | |
|----------------------|--|--|-------------|-------------|-------------|-----------------------------|
| | Total <i>Total</i> | Grupa de vîrstă, ani / <i>Age group, years</i> | | | | |
| | | 15-24 | 25-34 | 35-49 | 50-64 | 65 și peste/ <i>over</i> |
| 2003 | | | | | | |
| TOTAL | 100,0 | 10,2 | 19,0 | 45,1 | 21,6 | 4,2 |
| Bărbați / <i>Men</i> | 100,0 | 11,4 | 18,3 | 43,7 | 22,6 | 4,1 |
| Femei / <i>Women</i> | 100,0 | 9,0 | 19,6 | 46,4 | 20,8 | 4,2 |
| Urban / <i>Urban</i> | 100,0 | 9,4 | 21,1 | 47,5 | 20,5 | 1,5 |
| Rural / <i>Rural</i> | 100,0 | 10,7 | 17,4 | 43,2 | 22,5 | 6,2 |
| 2004 | | | | | | |
| TOTAL | 100,0 | 9,5 | 18,9 | 44,6 | 22,7 | 4,2 |
| Bărbați / <i>Men</i> | 100,0 | 10,5 | 18,2 | 43,5 | 23,5 | 4,3 |
| Femei / <i>Women</i> | 100,0 | 8,6 | 19,6 | 45,5 | 22,0 | 4,2 |
| Urban / <i>Urban</i> | 100,0 | 9,5 | 21,7 | 46,0 | 21,4 | 1,5 |
| Rural / <i>Rural</i> | 100,0 | 9,6 | 16,8 | 43,5 | 23,8 | 6,3 |
| 2005 | | | | | | |
| TOTAL | 100,0 | 9,4 | 19,1 | 43,2 | 23,8 | 4,6 |
| Bărbați / <i>Men</i> | 100,0 | 10,4 | 18,5 | 42,0 | 24,6 | 4,4 |
| Femei / <i>Women</i> | 100,0 | 8,4 | 19,6 | 44,3 | 23,0 | 4,7 |
| Urban / <i>Urban</i> | 100,0 | 9,0 | 22,8 | 44,3 | 22,4 | 1,4 |
| Rural / <i>Rural</i> | 100,0 | 9,7 | 16,2 | 42,3 | 24,9 | 7,0 |
| 2006 | | | | | | |
| TOTAL | 100,0 | 10,5 | 20,1 | 41,4 | 24,4 | 3,6 |
| Bărbați / <i>Men</i> | 100,0 | 11,9 | 21,1 | 38,6 | 24,8 | 3,6 |
| Femei / <i>Women</i> | 100,0 | 9,1 | 19,0 | 44,3 | 24,0 | 3,6 |
| Urban / <i>Urban</i> | 100,0 | 9,2 | 24,5 | 40,8 | 24,0 | 1,6 |
| Rural / <i>Rural</i> | 100,0 | 11,6 | 16,5 | 41,9 | 24,7 | 5,3 |
| 2007 | | | | | | |
| TOTAL | 100,0 | 9,6 | 19,9 | 41,7 | 25,1 | 3,6 |
| Bărbați / <i>Men</i> | 100,0 | 11,1 | 20,5 | 38,7 | 25,7 | 3,9 |
| Femei / <i>Women</i> | 100,0 | 8,2 | 19,2 | 44,7 | 24,5 | 3,4 |
| Urban / <i>Urban</i> | 100,0 | 9,9 | 24,2 | 41,3 | 23,3 | 1,4 |
| Rural / <i>Rural</i> | 100,0 | 9,4 | 16,5 | 42,1 | 26,6 | 5,4 |
| 2008 | | | | | | |
| TOTAL | 100,0 | 9,9 | 20,3 | 41,2 | 24,9 | 3,7 |
| Bărbați / <i>Men</i> | 100,0 | 11,3 | 20,9 | 38,4 | 25,4 | 4,0 |
| Femei / <i>Women</i> | 100,0 | 8,6 | 19,7 | 44,0 | 24,4 | 3,4 |
| Urban / <i>Urban</i> | 100,0 | 10,2 | 23,6 | 40,6 | 23,9 | 1,8 |
| Rural / <i>Rural</i> | 100,0 | 9,7 | 17,7 | 41,7 | 25,7 | 5,2 |

Tabelul 14. Populația ocupată după nivelul de instruire, pe sexe și medii

Employed population by level of education, sex and area

| mii persoane | <i>thousand persons</i> | | | | | | |
|--|-------------------------|---------------|---------------|---------------|---------------|---------------|---------------|
| Nivelul de instruire <i>Level of education</i> | 2002 | 2003 | 2004 | 2005 | 2006 | 2007 | 2008 |
| Populația ocupată – total <i>Employed population – total</i> | 1505,1 | 1356,5 | 1316,0 | 1318,7 | 1257,3 | 1247,2 | 1251,0 |
| superior <i>higher education</i> | 205,1 | 211,3 | 223,5 | 223,8 | 260,5 | 247,4 | 255,7 |
| mediu de specialitate <i>secondary specialized education</i> | 209,5 | 191,1 | 180,7 | 194,3 | 214,2 | 211,3 | 206,3 |
| secundar profesional <i>secondary professional education</i> | 390,9 | 375,3 | 355,1 | 331,2 | 294,2 | 308,6 | 319,0 |
| liceal; mediu general <i>secondary school</i> | 331,2 | 294,1 | 291,4 | 294,9 | 250,6 | 253,6 | 252,3 |
| gimnazial <i>gymnasium education</i> | 291,7 | 242,4 | 228,7 | 235,0 | 208,9 | 205,4 | 203,0 |
| primar sau fără școală primară <i>primary education or no education</i> | 76,7 | 42,3 | 36,7 | 39,5 | 28,8 | 20,9 | 14,8 |
| Bărbați / Men | 730,9 | 661,3 | 631,5 | 629,7 | 628,6 | 621,5 | 628,8 |
| superior <i>higher education</i> | 95,6 | 96,6 | 103,3 | 101,4 | 124,1 | 111,9 | 116,5 |
| mediu de specialitate <i>secondary specialized education</i> | 88,7 | 79,7 | 70,8 | 79,5 | 84,5 | 78,0 | 78,8 |
| secundar profesional <i>secondary professional education</i> | 238,3 | 225,6 | 208,0 | 196,3 | 185,4 | 197,0 | 205,5 |
| liceal; mediu general <i>secondary school</i> | 142,2 | 127,7 | 125,3 | 126,4 | 118,2 | 120,8 | 117,3 |
| gimnazial <i>gymnasium education</i> | 135,1 | 114,6 | 110,0 | 111,5 | 103,9 | 103,3 | 102,9 |
| primar sau fără școală primară <i>primary education or no education</i> | 30,9 | 17,2 | 14,1 | 14,5 | 12,5 | 10,7 | 7,8 |
| Femei / Women | 774,2 | 695,2 | 684,6 | 689,0 | 628,7 | 625,7 | 622,3 |
| superior <i>higher education</i> | 109,5 | 114,7 | 120,2 | 122,4 | 136,4 | 135,5 | 139,2 |
| mediu de specialitate <i>secondary specialized education</i> | 120,8 | 111,5 | 109,9 | 114,8 | 129,7 | 133,4 | 127,5 |
| secundar profesional <i>secondary professional education</i> | 152,5 | 149,7 | 147,2 | 135,0 | 108,8 | 111,7 | 113,4 |
| liceal; mediu general <i>secondary school</i> | 189,0 | 166,4 | 166,0 | 168,5 | 132,4 | 132,8 | 135,0 |
| gimnazial <i>gymnasium education</i> | 156,5 | 127,8 | 118,7 | 123,4 | 105,0 | 102,0 | 100,1 |
| primar sau fără școală primară <i>primary education or no education</i> | 45,8 | 25,1 | 22,6 | 25,0 | 16,3 | 10,2 | 7,0 |

| Continuare | | | | | | | Continued |
|--|--------------|--------------|--------------|--------------|--------------|--------------|--------------|
| Nivelul de instruire <i>Level of education</i> | 2002 | 2003 | 2004 | 2005 | 2006 | 2007 | 2008 |
| Urban / Urban | 590,4 | 581,9 | 568,7 | 573,6 | 560,9 | 548,6 | 559,2 |
| superior <i>higher education</i> | 158,0 | 162,4 | 172,1 | 176,3 | 198,8 | 187,6 | 191,7 |
| mediu de specialitate <i>secondary specialized education</i> | 125,5 | 116,2 | 108,9 | 121,5 | 108,7 | 111,0 | 112,3 |
| secundar profesional <i>secondary professional education</i> | 164,8 | 170,4 | 160,0 | 143,9 | 128,2 | 126,0 | 133,3 |
| liceal; mediu general <i>secondary school</i> | 99,2 | 95,4 | 92,3 | 95,1 | 91,9 | 92,4 | 89,0 |
| gimnazial <i>gymnasium education</i> | 36,4 | 33,2 | 33,1 | 34,5 | 32,2 | 30,7 | 31,5 |
| primar sau fără școală primară <i>primary education or no education</i> | 6,5 | 4,3 | 2,3 | 2,3 | 1,1 | 1,0 | 0,0 |
| Rural / Rural | 914,7 | 774,5 | 747,3 | 745,1 | 696,4 | 698,6 | 691,8 |
| superior <i>higher education</i> | 47,2 | 48,9 | 51,4 | 47,5 | 61,7 | 59,8 | 64,0 |
| mediu de specialitate <i>secondary specialized education</i> | 84,1 | 74,9 | 71,8 | 72,8 | 105,5 | 100,3 | 94,0 |
| secundar profesional <i>secondary professional education</i> | 226,0 | 204,9 | 195,2 | 187,3 | 166,0 | 182,6 | 185,6 |
| liceal; mediu general <i>secondary school</i> | 231,9 | 198,7 | 199,1 | 199,8 | 158,7 | 161,2 | 163,3 |
| gimnazial <i>gymnasium education</i> | 255,3 | 209,2 | 195,6 | 200,5 | 176,7 | 174,7 | 171,5 |
| primar sau fără școală primară <i>primary education or no education</i> | 70,3 | 38,0 | 34,4 | 37,1 | 27,7 | 20,0 | 13,4 |

Tabelul 15. Populația ocupată după grupe de ocupații, pe sexe și medii

Employed population by level of education, group of occupation, sex and area

mii persoane

thousand persons

| | 2003 | 2004 | 2005 | 2006 | 2007 | 2008 | |
|--|---------------|---------------|---------------|---------------|---------------|---------------|---|
| Total | 1356,5 | 1316,0 | 1318,7 | 1257,3 | 1247,2 | 1251,0 | Total |
| Conducători ai autorităților publice de toate nivelurile, conducători și funcționari superiori din unitățile economico-sociale și politice | 64,3 | 67,7 | 74,9 | 88,6 | 82,6 | 85,6 | <i>Members of legislative, executive senior officials of public administration, managers of economic, social and political units</i> |
| Specialiști cu nivel superior de calificare | 146,9 | 155,6 | 151,8 | 171,8 | 161,3 | 169,4 | <i>Experts with intellectual and scientific occupations</i> |
| Specialiști cu nivel mediu de calificare | 98,1 | 94,7 | 96,4 | 97,7 | 97,4 | 97,5 | <i>Technicians, foremen and assimilated</i> |
| Funcționari administrativi | 25,3 | 25,7 | 26,8 | 25,7 | 22,5 | 23,4 | <i>Administrative clerks</i> |
| Lucrători în servicii, gospodăria de locuințe și deservire comunală, comerț și asimilați | 153,5 | 151,2 | 147,8 | 158,7 | 163,6 | 161,9 | <i>Workers in services and trade, and assimilated</i> |
| Lucrători calificați în agricultură, silvicultură, vânătorie, piscicultură | 405,5 | 406,5 | 382,6 | 225,1 | 185,0 | 164,5 | <i>Farmers and workers skilled in agriculture, forestry, hunting and fishery</i> |
| Muncitori calificați în întreprinderi industriale mari și mici, în meserii de tip artizanal, în construcții, transporturi, telecomunicații, geologie și prospec-tare geologică | 117,3 | 116,4 | 114,8 | 119,6 | 123,8 | 131,9 | <i>Skilled workers in big and small industrial enterprises, handicraft, construction, transport, telecommunications, geology and geological prospecting</i> |
| Alte ocupații | 345,6 | 298,2 | 323,6 | 370,2 | 411,0 | 416,8 | <i>Other occupation categories</i> |
| din care, muncitori necalificați | 237,3 | 190,5 | 222,3 | 274,7 | 311,6 | 314,3 | <i>of which, unskilled workers</i> |
| Bărbați | 661,3 | 631,5 | 629,7 | 628,6 | 621,5 | 628,8 | Men |
| Conducători ai autorităților publice de toate nivelurile, conducători și funcționari superiori din unitățile economico-sociale și politice | 39,0 | 41,3 | 45,8 | 54,2 | 49,5 | 53,1 | <i>Members of legislative, executive senior officials of public administration, managers of economic, social and political units</i> |

| Continuare | 2003 | 2004 | 2005 | 2006 | 2007 | 2008 | Continued |
|--|--------------|--------------|--------------|--------------|--------------|--------------|---|
| Specialiști cu nivel superior de calificare | 54,6 | 58,9 | 56,3 | 65,1 | 57,4 | 62,0 | <i>Experts with intellectual and scientific occupations</i> |
| Specialiști cu nivel mediu de calificare | 29,9 | 26,6 | 29,2 | 30,9 | 25,5 | 27,5 | <i>Technicians, foremen and assimilated</i> |
| Funcționari administrativi | 3,9 | 4,3 | 4,0 | 4,6 | 4,0 | 2,9 | <i>Administrative clerks</i> |
| Lucrători în servicii, gospodăria de locuințe și de servare comunală, comerț și asimilați | 44,5 | 41,4 | 40,5 | 45,8 | 42,3 | 40,9 | <i>Workers in services and trade, and assimilated</i> |
| Lucrători calificați în agricultură, silvicultură, vânătorie, piscicultură | 183,9 | 177,8 | 169,6 | 106,7 | 92,6 | 84,5 | <i>Farmers and workers skilled in agriculture, forestry, hunting and fishery</i> |
| Muncitori calificați în întreprinderi industriale mari și mici, în meserii de tip artizanal, în construcții, transporturi, telecomunicații, geologie și prospec-tare geologică | 77,6 | 76,8 | 77,5 | 85,7 | 90,6 | 96,6 | <i>Skilled workers in big and small industrial enterprises, handicraft, construction, transport, telecommunications, geology and geological prospecting</i> |
| Alte ocupații | 228,0 | 204,6 | 206,6 | 235,5 | 259,7 | 261,3 | <i>Other occupation categories</i> |
| din care, muncitori necalificați | 125,5 | 101,7 | 111,0 | 145,9 | 167,0 | 167,2 | <i>of which, unskilled workers</i> |
| Femei | 695,2 | 684,6 | 689,0 | 628,7 | 625,7 | 622,3 | Women |
| Conducători ai autorităților publice de toate nive-lurile, conducători și funcționari superiori din unitățile economico-sociale și politice | 25,4 | 26,4 | 29,1 | 34,5 | 33,2 | 32,5 | <i>Members of legislative, executive senior officials of public administration, managers of economic, social and political units</i> |
| Specialiști cu nivel superior de calificare | 92,3 | 96,7 | 95,5 | 106,7 | 103,9 | 107,4 | <i>Experts with intellectual and scientific occupations</i> |
| Specialiști cu nivel mediu de calificare | 68,2 | 68,2 | 67,2 | 66,8 | 71,9 | 69,9 | <i>Technicians, foremen and assimilated</i> |
| Funcționari administrativi | 21,4 | 21,4 | 22,8 | 21,0 | 18,5 | 20,4 | <i>Administrative clerks</i> |
| Lucrători în servicii, gospodăria de locuințe și de servare comunală, comerț și asimilați | 109,0 | 109,8 | 107,3 | 112,9 | 121,3 | 121,0 | <i>Workers in services and trade, and assimilated</i> |
| Lucrători calificați în agri-cultură, silvicultură, vână-torie, piscicultură | 221,6 | 228,7 | 212,9 | 118,4 | 92,4 | 80,0 | <i>Farmers and workers skilled in agriculture, forestry, hunting and</i> |

| Continuare | 2003 | 2004 | 2005 | 2006 | 2007 | 2008 | Continued |
|--|--------------|--------------|--------------|--------------|--------------|--------------|---|
| Muncitori calificați în întreprinderi industriale mari și mici, în meserii de tip artizanal, în construcții, transporturi, telecomunicații, geologie și prospec-tare geologică | 39,7 | 39,7 | 37,2 | 33,8 | 33,2 | 35,3 | <i>Skilled workers in big and small industrial enter-prises, handicraft, con-struction, transport, tele-communications, geology and geological prospec-ting</i> |
| Alte ocupații | 117,6 | 93,7 | 116,9 | 134,7 | 151,3 | 155,8 | <i>Other occupation categories</i> |
| din care, muncitori necalificați | 111,8 | 88,7 | 111,3 | 128,7 | 144,7 | 147,1 | <i>of which, unskilled workers</i> |
| Urban | 581,9 | 568,7 | 573,6 | 560,9 | 548,6 | 559,2 | Urban |
| Conducători ai autorități-lor publice de toate nive-lurile, conducători și funcționari superiori din unită-țile economico-sociale și politice | 49,2 | 49,0 | 57,6 | 67,1 | 61,6 | 61,9 | <i>Members of legislative, executive senior officials of public administration, managers of economic, social and political units</i> |
| Specialiști cu nivel superior de calificare | 110,2 | 116,7 | 114,8 | 122,4 | 117,2 | 124,4 | <i>Experts with intellectual and scientific occupations</i> |
| Specialiști cu nivel mediu de calificare | 57,7 | 57,4 | 62,9 | 57,6 | 57,5 | 57,0 | <i>Technicians, foremen and assimilated</i> |
| Funcționari administrativi | 17,0 | 17,2 | 17,9 | 16,8 | 15,5 | 15,6 | <i>Administrative clerks</i> |
| Lucrători în servicii, gos-podăria de locuințe și de-servire comunală, comerț și asimilați | 113,5 | 111,8 | 107,7 | 102,5 | 103,0 | 100,7 | <i>Workers in services and trade, and assimilated</i> |
| Lucrători calificați în agri-cultură, silvicultură, vână-torie, piscicultură | 21,6 | 16,5 | 13,5 | 6,4 | 5,3 | 4,2 | <i>Farmers and workers skilled in agriculture, forestry, hunting and fishery</i> |
| Muncitori calificați în întreprinderi industriale mari și mici, în meserii de tip artizanal, în construcții, transporturi, telecomunicații, geologie și prospec-tare geologică | 83,2 | 78,6 | 78,1 | 70,6 | 70,7 | 76,7 | <i>Skilled workers in big and small industrial enter-prises, handicraft, con-struction, transport, tele-communications, geology and geological prospec-ting</i> |
| Alte ocupații | 129,5 | 121,5 | 121,0 | 117,7 | 117,8 | 118,7 | <i>Other occupation categories</i> |
| din care, muncitori necalificați | 73,4 | 65,7 | 66,4 | 66,0 | 65,5 | 65,5 | <i>of which, unskilled workers</i> |

| Continuare | 2003 | 2004 | 2005 | 2006 | 2007 | 2008 | Continued |
|--|--------------|--------------|--------------|--------------|--------------|--------------|--|
| Rural | 774,5 | 747,3 | 745,1 | 696,4 | 698,6 | 691,8 | Rural |
| Conducători ai autorităților publice de toate nivelurile, conducători și funcționari superiori din unitățile economico-sociale și politice | 15,1 | 18,7 | 17,3 | 21,6 | 21,0 | 23,7 | Members of legislative, executive senior officials of public administration, managers of economic, social and political units |
| Specialiști cu nivel superior de calificare | 36,7 | 38,9 | 37,0 | 49,4 | 44,2 | 45,0 | Experts with intellectual and scientific occupations |
| Specialiști cu nivel mediu de calificare | 40,4 | 37,3 | 33,5 | 40,1 | 39,9 | 40,5 | Technicians, foremen and assimilated |
| Funcționari administrativi | 8,3 | 8,5 | 8,9 | 8,9 | 7,0 | 7,8 | Administrative clerks |
| Lucrători în servicii, gospodăria de locuințe și deservire comună, comerț și asimilați | 40,0 | 39,4 | 40,1 | 56,2 | 60,6 | 61,2 | Workers in services and trade, and assimilated |
| Lucrători calificați în agricultură, silvicultură, vânătorie, piscicultură și piscicultura | 383,9 | 390,0 | 369,0 | 218,7 | 179,7 | 160,3 | Farmers and workers skilled in agriculture, forestry and fishery |
| Muncitori calificați în întreprinderi industriale mari și mici, în meserii de tip artizanal, în construcții, transporturi, telecomunicații, geologie și prospec-tare geologică | 34,1 | 37,8 | 36,7 | 49,0 | 53,1 | 55,2 | Skilled workers in big and small industrial enterprises, handicraft, construction, transport, telecommunications, geology and geological prospecting |
| Alte ocupații | 216,1 | 176,7 | 202,6 | 252,5 | 293,1 | 298,1 | Other occupation categories |
| din care, muncitori necalificați | 163,9 | 124,7 | 155,9 | 208,6 | 246,1 | 248,9 | of which, unskilled workers |

Tabelul 16. Populația ocupată după statutul profesional, pe sexe și medii

Employed population by status in employment, sex and area

mii persoane

thousand persons

| Statutul profesional <i>Status in employment</i> | 2002 | 2003 | 2004 | 2005 | 2006 | 2007 | 2008 |
|---|---------------|---------------|---------------|---------------|---------------|---------------|---------------|
| Total | 1505,1 | 1356,5 | 1316,0 | 1318,7 | 1257,3 | 1247,2 | 1251,0 |
| Salariați / <i>Employees</i> | 891,8 | 868,2 | 840,9 | 830,6 | 842,7 | 831,7 | 850,3 |
| Patroni / <i>Employers</i> | 11,4 | 7,7 | 8,4 | 8,7 | 12,2 | 11,2 | 12,0 |
| Lucrători pe cont propriu <i>Own account workers</i> | 486,8 | 447,5 | 453,0 | 464,7 | 364,9 | 375,2 | 358,9 |
| Alții / <i>Others</i> | 115,1 | 33,1 | 13,7 | 14,6 | 37,5 | 29,1 | 29,8 |
| Bărbați / Men | 730,9 | 661,3 | 631,5 | 629,7 | 628,6 | 621,5 | 622,3 |
| Salariați / <i>Employees</i> | 435,6 | 416,0 | 398,9 | 389,1 | 410,1 | 395,8 | 408,4 |
| Patroni / <i>Employers</i> | 7,8 | 5,1 | 5,2 | 6,8 | 8,9 | 6,9 | 8,3 |
| Lucrători pe cont propriu <i>Own account workers</i> | 252,2 | 231,0 | 223,8 | 228,8 | 199,1 | 210,9 | 203,9 |
| Alții / <i>Others</i> | 35,3 | 9,2 | 3,6 | 5,0 | 10,5 | 8,0 | 8,2 |
| Femei / Women | 774,2 | 695,2 | 684,6 | 689,0 | 628,7 | 625,7 | 618,5 |
| Salariați / <i>Employees</i> | 456,2 | 452,2 | 442,0 | 441,5 | 432,6 | 435,9 | 441,9 |
| Patroni / <i>Employers</i> | 3,7 | 2,6 | 3,2 | 2,0 | 3,3 | 4,4 | 3,7 |
| Lucrători pe cont propriu <i>Own account workers</i> | 234,6 | 216,5 | 229,2 | 235,9 | 165,8 | 164,3 | 155,1 |
| Alții / <i>Others</i> | 79,8 | 23,9 | 10,1 | 9,6 | 27,0 | 21,1 | 21,6 |
| Urban / Urban | 590,4 | 581,9 | 568,7 | 573,6 | 560,9 | 548,6 | 559,2 |
| Salariați / <i>Employees</i> | 487,6 | 482,3 | 476,2 | 491,5 | 487,9 | 476,3 | 490,7 |
| Patroni / <i>Employers</i> | 9,2 | 5,8 | 6,9 | 7,0 | 9,7 | 9,1 | 8,0 |
| Lucrători pe cont propriu <i>Own account workers</i> | 83,9 | 90,5 | 84,2 | 73,4 | 60,9 | 61,7 | 58,8 |
| Alții / <i>Others</i> | 9,7 | 3,4 | 1,5 | 1,6 | 2,5 | 1,5 | 1,8 |
| Rural / Rural | 914,7 | 774,5 | 747,3 | 745,1 | 696,4 | 698,6 | 691,8 |
| Salariați / <i>Employees</i> | 404,2 | 385,8 | 364,7 | 339,1 | 354,9 | 355,4 | 359,6 |
| Patroni / <i>Employers</i> | 2,2 | 1,9 | 1,6 | 1,7 | 2,5 | 2,1 | 4,0 |
| Lucrători pe cont propriu <i>Own account workers</i> | 402,8 | 357,0 | 368,8 | 391,3 | 304,0 | 313,5 | 300,2 |
| Alții / <i>Others</i> | 105,4 | 29,8 | 12,3 | 13,0 | 35,0 | 27,6 | 28,1 |

Tabelul 17. Persoane ocupate după tipul unității de producție, pe sexe și medii
 (toate activitățile economice)
Employed persons by type of production unit, sex and area
 (all economic activities are included)

| mii persoane | 2004 | 2005 | 2006 | 2007 | 2008 | thousand persons |
|--|---------------|---------------|---------------|---------------|---------------|---|
| TOTAL | 1316,0 | 1318,7 | 1257,3 | 1247,2 | 1251,0 | TOTAL |
| Întreprinderi ale sectorului formal din care: | 1025,4 | 1023,1 | 972,6 | 963,4 | 988,2 | <i>Formal sector enterprises of which:</i> |
| public | 333,0 | 337,5 | 338,9 | 326,5 | 330,3 | <i>public</i> |
| altele | 692,4 | 685,6 | 633,7 | 636,8 | 657,9 | <i>other</i> |
| Întreprinderi ale sectorului informal | 167,8 | 159,2 | 126,1 | 130,2 | 136,9 | <i>Informal sector enterprises of which non-agricul- tural activities</i> |
| din care, activități non-agricole | 58,8 | 49,2 | 51,5 | 55,4 | 57,2 | |
| Gospodării casnice | 122,9 | 136,4 | 158,6 | 153,7 | 121,5 | <i>Households</i> |
| Bărbați | 631,5 | 629,7 | 628,6 | 621,5 | 628,8 | Men |
| Întreprinderi ale sectorului formal din care: | 496,6 | 493,7 | 481,8 | 468,5 | 484,5 | <i>Formal sector enterprises of which:</i> |
| public | 133,5 | 134,9 | 132,6 | 119,1 | 122,2 | <i>public</i> |
| altele | 363,1 | 358,8 | 349,2 | 349,4 | 362,3 | <i>other</i> |
| Întreprinderi ale sectorului informal | 88,2 | 82,5 | 78,5 | 83,2 | 88,9 | <i>Informal sector enterprises of which non-agricul- tural activities</i> |
| din care, activități non-agricole | 39,8 | 33,8 | 39,7 | 44,9 | 47,9 | |
| Gospodării casnice | 46,6 | 53,4 | 68,2 | 69,8 | 54,7 | <i>Households</i> |
| Femei | 684,6 | 689,0 | 628,7 | 625,7 | 622,3 | Women |
| Întreprinderi ale sectorului formal din care: | 528,8 | 529,4 | 490,8 | 494,9 | 503,7 | <i>Formal sector enterprises of which:</i> |
| public | 199,5 | 202,7 | 206,2 | 207,4 | 208,2 | <i>public</i> |
| altele | 329,3 | 326,7 | 284,5 | 287,4 | 295,5 | <i>other</i> |
| Întreprinderi ale sectorului informal | 79,6 | 76,6 | 47,6 | 46,9 | 47,9 | <i>Informal sector enterprises of which non-agricul- tural activities</i> |
| din care, activități non-agricole | 18,9 | 15,4 | 11,7 | 10,4 | 9,2 | |
| Gospodării casnice | 76,2 | 83,0 | 90,4 | 83,9 | 70,6 | <i>Households</i> |
| Urban | 568,7 | 573,6 | 560,9 | 548,6 | 559,2 | Urban |
| Întreprinderi ale sectorului formal din care: | 505,5 | 521,4 | 523,2 | 513,1 | 523,1 | <i>Formal sector enterprises of which:</i> |
| public | 192,1 | 198,8 | 185,6 | 173,5 | 174,7 | <i>public</i> |
| altele | 313,4 | 322,6 | 337,5 | 339,5 | 348,4 | <i>other</i> |
| Întreprinderi ale sectorului informal | 52,3 | 41,7 | 31,0 | 30,3 | 32,9 | <i>Informal sector enterprises of which non-agricul- tural activities</i> |
| din care, activități non-agricole | 44,4 | 35,7 | 27,0 | 27,5 | 29,5 | |
| Gospodării casnice | 10,9 | 10,5 | 6,7 | 5,3 | 3,2 | <i>Households</i> |
| Rural | 747,3 | 745,1 | 696,4 | 698,6 | 691,8 | Rural |
| Întreprinderi ale sectorului formal din care: | 519,9 | 501,7 | 449,4 | 450,3 | 465,1 | <i>Formal sector enterprises of which:</i> |
| public | 140,9 | 138,7 | 153,2 | 153,0 | 155,6 | <i>public</i> |
| altele | 379,0 | 363,0 | 296,2 | 297,3 | 309,5 | <i>other</i> |
| Întreprinderi ale sectorului informal | 115,4 | 117,4 | 95,1 | 99,9 | 104 | <i>Informal sector enterprises of which non-agricul- tural activities</i> |
| din care, activități non-agricole | 14,3 | 13,5 | 24,5 | 27,9 | 27,7 | |
| Gospodării casnice | 112,0 | 125,9 | 151,9 | 148,4 | 122,7 | <i>Households</i> |

Tabelul 18. Persoane ocupate după tipul locului de muncă, statutul profesional, sexe și medii

Employed persons by type of job, status in employment, sex and areas

| mii persoane | thousand persons | | | | |
|--|------------------|---------------|---------------|---------------|---------------|
| | 2004 | 2005 | 2006 | 2007 | 2008 |
| TOTAL | 1316,0 | 1318,7 | 1257,3 | 1247,2 | 1251,0 |
| Ocupații formale <i>formal employment</i> | 860,9 | 877,7 | 815,8 | 827,7 | 861,4 |
| din care: / of which: | | | | | |
| salariați - <i>employees</i> | 675,5 | 685,7 | 693,1 | 699,4 | 729,4 |
| nesalariați- <i>self-employed</i> | 177,3 | 183,2 | 110,6 | 117,2 | 132 |
| Ocupații informale <i>informal employment</i> | 455,1 | 441,0 | 441,5 | 419,5 | 389,6 |
| din care: / of which: | | | | | |
| salariați - <i>employees</i> | 165,4 | 144,9 | 149,6 | 132,3 | 120,9 |
| nesalariați- <i>self-employed</i> | 289,7 | 296,1 | 291,9 | 287,1 | 268,7 |
| Bărbați / Men | 631,5 | 629,7 | 628,6 | 621,5 | 628,8 |
| Ocupații formale <i>formal employment</i> | 415,6 | 421,6 | 405,0 | 401,5 | 422,6 |
| din care: / of which: | | | | | |
| salariați - <i>employees</i> | 315,6 | 316,1 | 329,4 | 325,2 | 342,7 |
| nesalariați- <i>self-employed</i> | 95,0 | 98,8 | 66,9 | 69,5 | 79,9 |
| Ocupații informale <i>informal employment</i> | 215,8 | 208,0 | 223,5 | 220,1 | 206,2 |
| din care: / of which: | | | | | |
| salariați - <i>employees</i> | 83,3 | 73,0 | 80,7 | 70,6 | 65,8 |
| nesalariați- <i>self-employed</i> | 132,6 | 135,1 | 142,8 | 149,4 | 140,4 |
| Femei / Women | 684,6 | 689,0 | 628,7 | 625,7 | 622,3 |
| Ocupații formale <i>formal employment</i> | 445,3 | 456,0 | 410,7 | 426,3 | 438,8 |
| din care: / of which: | | | | | |
| salariați - <i>employees</i> | 359,8 | 369,6 | 363,7 | 374,2 | 386,8 |
| nesalariați - <i>self-employed</i> | 82,3 | 84,4 | 43,7 | 47,7 | 52 |
| Ocupații informale <i>informal employment</i> | 239,3 | 232,9 | 218,0 | 199,4 | 183,5 |
| din care: / of which: | | | | | |
| salariați - <i>employees</i> | 82,2 | 71,9 | 68,9 | 61,7 | 55,1 |
| nesalariați- <i>self-employed</i> | 157,1 | 161,1 | 149,1 | 137,7 | 128,4 |
| Urban / Urban | 568,7 | 573,6 | 560,9 | 548,6 | 559,2 |
| Ocupații formale <i>formal employment</i> | 419,4 | 437,8 | 451,6 | 448,8 | 471,3 |
| din care: / of which: | | | | | |
| salariați - <i>employees</i> | 384,4 | 403,3 | 410,2 | 407,2 | 436,3 |
| nesalariați- <i>self-employed</i> | 24,9 | 28,2 | 27,4 | 31,7 | 35 |
| Ocupații informale <i>informal employment</i> | 149,3 | 135,8 | 109,4 | 99,8 | 87,9 |

| | 2004 | 2005 | 2006 | 2007 | 2008 |
|--|--------------|--------------|--------------|--------------|--------------|
| din care: / of which: | | | | | |
| salariați - <i>employees</i> | 91,8 | 88,1 | 77,6 | 69,1 | 54,4 |
| nesalariați- <i>self-employed</i> | 57,5 | 47,6 | 31,7 | 30,7 | 33,5 |
| Rural / Rural | 747,3 | 745,1 | 696,4 | 698,6 | 691,8 |
| Ocupații formale <i>formal employment</i> | 441,5 | 439,9 | 364,2 | 379,0 | 390,1 |
| din care: / of which: | | | | | |
| salariați - <i>employees</i> | 291,1 | 282,4 | 282,9 | 292,2 | 293,1 |
| nesalariați- <i>self-employed</i> | 149,0 | 155,8 | 78,9 | 84,7 | 97 |
| Ocupații informale <i>informal employment</i> | 305,8 | 305,2 | 332,2 | 319,6 | 301,8 |
| din care: / of which: | | | | | |
| salariați - <i>employees</i> | 73,6 | 56,8 | 72,0 | 63,2 | 66,5 |
| nesalariați- <i>self-employed</i> | 232,2 | 248,5 | 260,2 | 256,4 | 235,3 |

Tabelul 19. Persoane ocupate după tipul locului de muncă, pe activități economice, sexe și medii

Employed persons by type of job, economic activity, sex and area

mii persoane

thousand persons

| | 2004 | 2005 | 2006 | 2007 | 2008 | |
|--|---------------|---------------|---------------|---------------|---------------|---|
| TOTAL | 1316,0 | 1318,7 | 1257,3 | 1247,2 | 1251,0 | TOTAL |
| Ocupații formale | 860,9 | 877,7 | 815,8 | 827,7 | 861,4 | Formal employment |
| Agricultură, economia vînatului, silvicultură, piscicultura | 246,1 | 247,2 | 139,1 | 142,9 | 142,3 | <i>Agriculture, hunting, forestry, fishing</i> |
| Industrie | 138,7 | 142,9 | 140,6 | 140,3 | 145,2 | <i>Industry</i> |
| Construcții | 22,0 | 22,2 | 29,9 | 32,6 | 39,3 | <i>Construction</i> |
| Comerț cu ridicata și cu amănuntul; hoteluri și restaurante | 96,3 | 107,9 | 125,1 | 135,5 | 154,3 | <i>Wholesale and retail trade; hotels and restaurants</i> |
| Transporturi și comunicații | 58,4 | 59,3 | 55,7 | 58,4 | 57,7 | <i>Transport and communications</i> |
| Administrație publică; învățămînt; sănătate și asistență socială | 238,7 | 237,1 | 254,8 | 249,5 | 247,5 | <i>Public administration; education; health and social work</i> |
| Alte activități | 60,7 | 61,0 | 70,5 | 68,6 | 75,2 | <i>Other activities</i> |
| Ocupații informale | 455,1 | 441,0 | 441,5 | 419,5 | 389,6 | Informal employment |
| Agricultură, economia vînatului, silvicultură, piscicultura | 286,9 | 289,3 | 283,2 | 265,8 | 246,4 | <i>Agriculture, hunting, forestry, fishing</i> |
| Industrie | 23,1 | 16,4 | 20,7 | 17,8 | 18,1 | <i>Industry</i> |
| Construcții | 30,1 | 29,4 | 37,4 | 43,1 | 43,5 | <i>Construction</i> |
| Comerț cu ridicata și cu amănuntul; hoteluri și restaurante | 82,4 | 75,0 | 70,9 | 62,3 | 54,6 | <i>Wholesale and retail trade; hotels and restaurants</i> |
| Transporturi și comunicații | 14,9 | 11,7 | 9,6 | 10,4 | 13,1 | <i>Transport and communications</i> |
| Administrație publică; învățămînt; sănătate și asistență socială | 2,0 | 2,1 | 1,9 | 0,9 | 0,0 | <i>Public administration; education; health and social work</i> |
| Alte activități | 15,8 | 17,0 | 17,8 | 19,2 | 13,2 | <i>Other activities</i> |
| Bărbați | 631,5 | 629,7 | 628,6 | 621,5 | 628,8 | Men |
| Ocupații formale | 415,6 | 421,6 | 405,0 | 401,5 | 422,6 | Formal employment |
| Agricultură, economia vînatului, silvicultură, piscicultura | 135,6 | 134,8 | 89,4 | 92,3 | 95,1 | <i>Agriculture, hunting, forestry, fishing</i> |
| Industrie | 74,3 | 76,0 | 77,1 | 77,7 | 77,8 | <i>Industry</i> |
| Construcții | 18,2 | 18,9 | 26,0 | 28,3 | 33,1 | <i>Construction</i> |
| Comerț cu ridicata și cu amănuntul; hoteluri și restaurante | 40,4 | 46,1 | 56,3 | 57,2 | 66,6 | <i>Wholesale and retail trade; hotels and restaurants</i> |
| Transporturi și comunicații | 42,5 | 41,3 | 37,9 | 39,1 | 40,4 | <i>Transport and communications</i> |
| Administrație publică; învățămînt; sănătate și asistență socială | 76,9 | 75,1 | 82,3 | 73,7 | 75 | <i>Public administration; education; health and social work</i> |
| Alte activități | 27,7 | 29,3 | 36,1 | 33,2 | 34,7 | <i>Other activities</i> |

| Continuare | 2004 | 2005 | 2006 | 2007 | 2008 | Continued |
|--|--------------|--------------|--------------|--------------|--------------|---|
| Ocupații informale | 215,8 | 208,0 | 223,5 | 220,1 | 206,2 | Informal employment |
| Agricultură, economia vînatului, silvicultură, piscicultura | 122,9 | 124,3 | 132,2 | 128,2 | 116,8 | <i>Agriculture, hunting, forestry, fishing</i> |
| Industrie | 13,9 | 10,3 | 12,7 | 10,2 | 10,7 | <i>Industry</i> |
| Construcții | 27,9 | 26,6 | 34,9 | 40,3 | 40,2 | <i>Construction</i> |
| Comerț cu ridicata și cu amănuntul; hoteluri și restaurante | 29,9 | 27,8 | 26,8 | 23,6 | 20,5 | <i>Wholesale and retail trade; hotels and restaurants</i> |
| Transporturi și comunicații | 14,5 | 11,1 | 9,2 | 9,9 | 12,7 | <i>Transport and communications</i> |
| Administrație publică; învățămînt; sănătate și asistență socială | 0,9 | 0,7 | 0,7 | 0,7 | 0 | <i>Public administration; education; health and social work</i> |
| Alte activități | 5,9 | 7,3 | 7,0 | 7,3 | 4,9 | <i>Other activities</i> |
| Femei | 684,6 | 689,0 | 628,7 | 625,7 | 622,3 | Women |
| Ocupații formale | 445,3 | 456,0 | 410,7 | 426,3 | 438,8 | Formal employment |
| Agricultură, economia vînatului, silvicultură, piscicultura | 110,4 | 112,4 | 49,8 | 50,6 | 47,2 | <i>Agriculture, hunting, forestry, fishing</i> |
| Industrie | 64,4 | 66,9 | 63,6 | 62,6 | 67,4 | <i>Industry</i> |
| Construcții | 3,8 | 3,3 | 3,9 | 4,4 | 6,2 | <i>Construction</i> |
| Comerț cu ridicata și cu amănuntul; hoteluri și restaurante | 55,9 | 61,8 | 68,7 | 78,3 | 87,7 | <i>Wholesale and retail trade; hotels and restaurants</i> |
| Transporturi și comunicații | 16,0 | 17,9 | 17,8 | 19,3 | 17,3 | <i>Transport and communications</i> |
| Administrație publică; învățămînt; sănătate și asistență socială | 161,8 | 118,0 | 172,5 | 175,8 | 172,5 | <i>Public administration; education; health and social work</i> |
| Alte activități | 33,0 | 75,6 | 34,4 | 35,4 | 40,5 | <i>Other activities</i> |
| Ocupații informale | 239,3 | 232,9 | 218,0 | 199,4 | 183,5 | Informal employment |
| Agricultură, economia vînatului, silvicultură, piscicultura | 163,9 | 165,0 | 151,0 | 137,5 | 129,6 | <i>Agriculture, hunting, forestry, fishing</i> |
| Industrie | 9,2 | 6,1 | 8,0 | 7,7 | 7,4 | <i>Industry</i> |
| Construcții | 2,2 | 2,8 | 2,5 | 2,7 | 3,3 | <i>Construction</i> |
| Comerț cu ridicata și cu amănuntul; hoteluri și restaurante | 52,6 | 47,2 | 44,0 | 38,8 | 34,1 | <i>Wholesale and retail trade; hotels and restaurants</i> |
| Transporturi și comunicații | 0,5 | 0,7 | 0,4 | 0,5 | 0 | <i>Transport and communications</i> |
| Administrație publică; învățămînt; sănătate și asistență socială | 1,1 | 2,3 | 1,2 | 0,3 | 0 | <i>Public administration; education; health and social work</i> |
| Alte activități | 9,8 | 8,8 | 10,9 | 11,9 | 8,3 | <i>Other activities</i> |
| Urban | 568,7 | 573,6 | 560,9 | 548,6 | 559,2 | Urban |
| Ocupații formale | 419,4 | 437,8 | 451,6 | 448,8 | 471,3 | Formal employment |
| Agricultură, economia vînatului, silvicultură, piscicultura | 9,1 | 9,6 | 9,4 | 9,8 | 9,9 | <i>Agriculture, hunting, forestry, fishing</i> |
| Industrie | 101,1 | 107,0 | 93,7 | 91,9 | 95,5 | <i>Industry</i> |
| Construcții | 16,3 | 17,1 | 22,6 | 24,0 | 28,3 | <i>Construction</i> |

II. POPULAȚIA OCUPATĂ
II. EMPLOYED POPULATION



| Continuare | | | | | | Continued |
|--|--------------|--------------|--------------|--------------|--------------|---|
| | 2004 | 2005 | 2006 | 2007 | 2008 | |
| Comerț cu ridicata și cu amănuntul; hoteluri și restaurante | 73,4 | 82,3 | 98,2 | 100,5 | 115,9 | <i>Wholesale and retail trade; hotels and restaurants</i> |
| Transporturi și comunicații | 41,9 | 43,9 | 39,8 | 40,3 | 40,1 | <i>Transport and communications</i> |
| Administrație publică; învățământ; sănătate și asistență socială | 127,3 | 129,3 | 131,1 | 125,6 | 122,4 | <i>Public administration; education; health and social work</i> |
| Alte activități | 50,3 | 48,7 | 56,8 | 56,6 | 59,2 | <i>Other activities</i> |
| Ocupații informale | 149,3 | 135,8 | 109,4 | 99,8 | 87,9 | <i>Informal employment</i> |
| Agricultură, economia vînatului, silvicultură, piscicultura | 17,1 | 14,4 | 9,8 | 6,7 | 7 | <i>Agriculture, hunting, forestry, fishing</i> |
| Industrie | 15,1 | 11,5 | 10,1 | 8,8 | 8,9 | <i>Industry</i> |
| Construcții | 22,1 | 19,9 | 20,5 | 19,2 | 19 | <i>Construction</i> |
| Comerț cu ridicata și cu amănuntul; hoteluri și restaurante | 67,9 | 64,0 | 48,5 | 44,0 | 36,4 | <i>Wholesale and retail trade; hotels and restaurants</i> |
| Transporturi și comunicații | 12,1 | 9,6 | 6,2 | 6,9 | 7,7 | <i>Transport and communications</i> |
| Administrație publică; învățământ; sănătate și asistență socială | 1,6 | 1,7 | 1,1 | 0,5 | 0 | <i>Public administration; education; health and social work</i> |
| Alte activități | 13,4 | 14,6 | 13,2 | 13,8 | 8,3 | <i>Other activities</i> |
| Rural | 747,3 | 745,1 | 696,4 | 698,6 | 691,8 | <i>Rural</i> |
| Ocupații formale | 441,5 | 439,9 | 364,2 | 379,0 | 390,1 | <i>Formal employment</i> |
| Agricultură, economia vînatului, silvicultură, piscicultura | 237,0 | 237,6 | 129,8 | 133,0 | 132,3 | <i>Agriculture, hunting, forestry, fishing</i> |
| Industrie | 37,6 | 35,9 | 47,0 | 48,3 | 49,7 | <i>Industry</i> |
| Construcții | 5,7 | 5,1 | 7,3 | 8,6 | 11 | <i>Construction</i> |
| Comerț cu ridicata și cu amănuntul; hoteluri și restaurante | 22,8 | 25,6 | 26,9 | 35,0 | 38,3 | <i>Wholesale and retail trade; hotels and restaurants</i> |
| Transporturi și comunicații | 16,5 | 15,4 | 15,9 | 18,1 | 17,6 | <i>Transport and communications</i> |
| Administrație publică; învățământ; sănătate și asistență socială | 111,4 | 107,9 | 123,7 | 123,9 | 125 | <i>Public administration; education; health and social work</i> |
| Alte activități | 10,8 | 12,3 | 13,7 | 12,0 | 16 | <i>Other activities</i> |
| Ocupații informale | 305,8 | 305,2 | 332,2 | 319,6 | 301,8 | <i>Informal employment</i> |
| Agricultură, economia vînatului, silvicultură, piscicultura | 269,8 | 274,9 | 273,5 | 259,1 | 239,4 | <i>Agriculture, hunting, forestry, fishing</i> |
| Industrie | 8,0 | 5,0 | 10,6 | 9,1 | 9,2 | <i>Industry</i> |
| Construcții | 7,9 | 9,5 | 16,9 | 23,9 | 24,5 | <i>Construction</i> |
| Comerț cu ridicata și cu amănuntul; hoteluri și restaurante | 14,6 | 11,0 | 22,4 | 18,3 | 18,2 | <i>Wholesale and retail trade; hotels and restaurants</i> |
| Transporturi și comunicații | 2,8 | 2,1 | 3,4 | 3,5 | 5,4 | <i>Transport and communications</i> |
| Administrație publică; învățământ; sănătate și asistență socială | 0,4 | 0,3 | 0,8 | 0,4 | 0 | <i>Public administration; education; health and social work</i> |
| Alte activități | 2,3 | 2,4 | 4,6 | 5,3 | 4,9 | <i>Other activities</i> |

Tabelul 20. Persoane ocupate după tipul locului de muncă, statutul profesional, pe sexe și medii

Employed persons by type of job, status in employment, sex and area

| mii persoane | thousand persons | | | | | |
|------------------------------|------------------|---------------|---------------|---------------|---------------|---------------|
| | 2003 | 2004 | 2005 | 2006 | 2007 | 2008 |
| TOTAL | 1356,5 | 1316,0 | 1318,7 | 1257,3 | 1247,2 | 1251,0 |
| Ocupații formale | | | | | | |
| <i>Formal employment</i> | 840,4 | 860,9 | 877,7 | 815,8 | 827,7 | 861,4 |
| Salariați / <i>Employees</i> | 688,9 | 675,5 | 685,7 | 693,1 | 699,4 | 729,4 |
| Patroni / <i>Employers</i> | 7,6 | 8,2 | 8,7 | 12,1 | 11,2 | 12,0 |
| Lucrători pe cont propriu | | | | | | |
| <i>Own account workers</i> | 143,2 | 177,1 | 183,2 | 110,0 | 117,1 | 120,0 |
| Alții / <i>Others</i> | 0,8 | 0,2 | 0,0 | 0,6 | 0,1 | 0,0 |
| Ocupații informale | | | | | | |
| <i>Informal employment</i> | 516,0 | 455,1 | 441,0 | 441,5 | 419,5 | 389,6 |
| Salariați / <i>Employees</i> | 179,3 | 165,4 | 144,9 | 149,6 | 132,3 | 120,9 |
| Patroni / <i>Employers</i> | 0,1 | 0,3 | 0,0 | 0,1 | 0,0 | 0,0 |
| Lucrători pe cont propriu | | | | | | |
| <i>Own account workers</i> | 304,3 | 275,9 | 281,5 | 254,9 | 258,1 | 238,9 |
| Alții / <i>Others</i> | 32,4 | 13,5 | 14,6 | 36,8 | 29,0 | 29,8 |
| Bărbați / Men | 661,3 | 631,5 | 629,7 | 628,6 | 621,5 | 628,8 |
| Ocupații formale | | | | | | |
| <i>Formal employment</i> | 407,3 | 415,6 | 421,6 | 405,0 | 401,5 | 422,6 |
| Patroni / <i>Employers</i> | 323,2 | 315,6 | 316,1 | 329,4 | 325,2 | 342,7 |
| Lucrători pe cont propriu | | | | | | |
| <i>Own account workers</i> | 5,0 | 5,0 | 6,8 | 8,7 | 6,8 | 8,3 |
| Alții / <i>Others</i> | 78,6 | 94,8 | 98,8 | 66,3 | 69,4 | 71,7 |
| Ocupații informale | | | | | | |
| <i>Informal employment</i> | 0,5 | 0,2 | 0,0 | 0,6 | 0,1 | 0,0 |
| Salariați / <i>Employees</i> | 254,0 | 215,8 | 208,0 | 223,5 | 220,1 | 206,2 |
| Lucrători pe cont propriu | | | | | | |
| <i>Own account workers</i> | 92,8 | 83,3 | 73,0 | 80,7 | 70,6 | 65,8 |
| Alții / <i>Others</i> | 0,1 | 0,2 | 0,0 | 0,1 | 0,0 | 0,0 |
| Lucrători pe cont propriu | | | | | | |
| <i>Own account workers</i> | 152,4 | 129,0 | 130,0 | 132,8 | 141,6 | 132,2 |
| Alții / <i>Others</i> | 8,7 | 3,4 | 5,0 | 9,9 | 7,9 | 8,2 |
| Femei / Women | 695,2 | 684,6 | 689,0 | 628,7 | 625,7 | 622,3 |
| Ocupații formale | | | | | | |
| <i>Formal employment</i> | 433,2 | 445,3 | 456,0 | 410,7 | 426,3 | 438,8 |
| Salariați / <i>Employees</i> | 365,6 | 359,8 | 369,6 | 363,7 | 374,2 | 386,8 |
| Patroni / <i>Employers</i> | 2,6 | 3,2 | 2,0 | 3,3 | 4,4 | 3,7 |

II. POPULAȚIA OCUPATĂ
II. EMPLOYED POPULATION



| Continuare | Continued | | | | | |
|---|--------------|--------------|--------------|--------------|--------------|--------------|
| | 2003 | 2004 | 2005 | 2006 | 2007 | 2008 |
| Lucrători pe cont propriu <i>Own account workers</i> | 64,6 | 82,3 | 84,4 | 43,6 | 47,7 | 48,3 |
| Alții / <i>Others</i> | 0,3 | 0,0 | 0,0 | 0,1 | 0,1 | 0,0 |
| Ocupații informale <i>Informal employment</i> | 262,0 | 239,3 | 232,9 | 218,0 | 199,4 | 183,5 |
| Salariați / <i>Employees</i> | 86,6 | 82,2 | 71,9 | 68,9 | 61,7 | 55,1 |
| Patroni / <i>Employers</i> | 0,0 | 0,1 | 0,0 | 0,0 | 0,0 | 0,0 |
| Lucrători pe cont propriu <i>Own account workers</i> | 151,9 | 146,9 | 151,5 | 122,1 | 116,5 | 106,7 |
| Alții / <i>Others</i> | 23,6 | 10,1 | 9,6 | 26,9 | 21,1 | 21,6 |
| Urban / Urban | 581,9 | 568,7 | 573,6 | 560,9 | 548,6 | 559,2 |
| Ocupații formale <i>Formal employment</i> | 419,6 | 419,4 | 437,8 | 451,6 | 448,8 | 471,3 |
| Salariați / <i>Employees</i> | 389,0 | 384,4 | 403,3 | 410,2 | 407,2 | 436,3 |
| Patroni / <i>Employers</i> | 5,8 | 6,8 | 7,0 | 9,6 | 9,1 | 8,0 |
| Lucrători pe cont propriu <i>Own account workers</i> | 24,4 | 28,1 | 27,4 | 31,2 | 32,4 | 27,0 |
| Alții / <i>Others</i> | 0,5 | 0,1 | 0,0 | 0,6 | 0,0 | 0,0 |
| Ocupații informale <i>Informal employment</i> | 162,3 | 149,3 | 135,8 | 109,4 | 99,8 | 87,9 |
| Salariați / <i>Employees</i> | 93,4 | 91,8 | 88,1 | 77,6 | 69,1 | 54,4 |
| Patroni / <i>Employers</i> | 0,0 | 0,1 | 0,0 | 0,1 | 0,0 | 0,0 |
| Lucrători pe cont propriu <i>Own account workers</i> | 66,1 | 56,1 | 46,0 | 29,7 | 29,3 | 31,7 |
| Alții / <i>Others</i> | 2,9 | 1,4 | 1,6 | 1,9 | 1,5 | 1,8 |
| Rural / Rural | 774,5 | 747,3 | 745,1 | 696,4 | 698,6 | 691,8 |
| Ocupații formale <i>Formal employment</i> | 420,8 | 441,5 | 439,9 | 364,2 | 379,0 | 390,1 |
| Salariați / <i>Employees</i> | 299,9 | 291,1 | 282,4 | 282,9 | 292,2 | 293,1 |
| Patroni / <i>Employers</i> | 1,8 | 1,4 | 1,7 | 2,4 | 2,1 | 4,0 |
| Lucrători pe cont propriu <i>Own account workers</i> | 118,8 | 149,0 | 155,8 | 78,8 | 84,7 | 93,0 |
| Alții / <i>Others</i> | 0,3 | 0,1 | 0,0 | 0,1 | 0,1 | 0,0 |
| Ocupații informale <i>Informal employment</i> | 353,7 | 305,8 | 305,2 | 332,2 | 319,6 | 301,8 |
| Salariați / <i>Employees</i> | 85,9 | 73,6 | 56,8 | 72,0 | 63,2 | 66,5 |
| Patroni / <i>Employers</i> | 0,1 | 0,2 | 0,0 | 0,0 | 0,0 | 0,0 |
| Lucrători pe cont propriu <i>Own account workers</i> | 238,2 | 219,8 | 235,5 | 225,3 | 228,8 | 207,2 |
| Alții / <i>Others</i> | 29,5 | 12,2 | 13,0 | 34,9 | 27,5 | 28,1 |

Tabelul 21. Persoane ocupate după tipul locului de muncă, nivelul de studii, pe sexe și medii

Employed persons by type of job, level of education, sex and area

| mii persoane | thousand persons | | | | | |
|--|------------------|---------------|---------------|---------------|---------------|---------------|
| | 2003 | 2004 | 2005 | 2006 | 2007 | 2008 |
| TOTAL | 1356,5 | 1316,0 | 1318,7 | 1257,3 | 1247,2 | 1251,0 |
| Ocupații formale | | | | | | |
| <i>Formal employment</i> | | | | | | |
| superior | | | | | | |
| <i>higher education</i> | 840,4 | 860,9 | 877,7 | 815,8 | 827,7 | 861,4 |
| mediu de specialitate | | | | | | |
| <i>secondary specialized education</i> | 183,8 | 195,9 | 198,1 | 233,8 | 227,5 | 237,6 |
| secundar profesional | | | | | | |
| <i>secondary professional education</i> | 143,4 | 138,4 | 151,9 | 168,4 | 165,7 | 169,5 |
| liceal; mediu general | | | | | | |
| <i>secondary school</i> | 229,8 | 232,6 | 220,4 | 182,2 | 195,7 | 211,5 |
| gimnazial | | | | | | |
| <i>gymnasium education</i> | 159,9 | 170,5 | 177,1 | 139,1 | 145,6 | 151,0 |
| primar sau fără școală primară | | | | | | |
| <i>primary education or no education</i> | 8,0 | 8,0 | 7,9 | 4,5 | 4,1 | 3,1 |
| Ocupații informale | | | | | | |
| <i>Informal employment</i> | | | | | | |
| superior | | | | | | |
| <i>higher education</i> | 516,0 | 455,1 | 441,0 | 441,5 | 419,5 | 389,6 |
| mediu de specialitate | | | | | | |
| <i>secondary specialized education</i> | 27,5 | 27,6 | 25,7 | 26,7 | 19,8 | 18,1 |
| secundar profesional | | | | | | |
| <i>secondary professional education</i> | 47,7 | 42,3 | 42,3 | 45,9 | 45,6 | 36,8 |
| liceal; mediu general | | | | | | |
| <i>secondary school</i> | 145,5 | 122,5 | 110,8 | 112,0 | 112,9 | 107,5 |
| gimnazial | | | | | | |
| <i>gymnasium education</i> | 134,2 | 120,9 | 117,8 | 111,5 | 108,0 | 101,3 |
| primar sau fără școală primară | | | | | | |
| <i>primary education or no education</i> | 126,9 | 113,2 | 112,8 | 121,1 | 116,4 | 114,3 |
| | 34,3 | 28,7 | 31,5 | 24,4 | 16,8 | 11,7 |
| Bărbați / Men | 661,3 | 631,5 | 629,7 | 628,6 | 621,5 | 628,8 |
| Ocupații formale | | | | | | |
| <i>Formal employment</i> | | | | | | |
| superior | | | | | | |
| <i>higher education</i> | 407,3 | 415,6 | 421,6 | 405,0 | 401,5 | 422,6 |
| mediu de specialitate | | | | | | |
| <i>secondary specialized education</i> | 81,0 | 89,1 | 87,7 | 109,8 | 101,2 | 106,9 |
| secundar profesional | | | | | | |
| <i>secondary professional education</i> | 59,3 | 53,4 | 61,3 | 65,0 | 58,5 | 61,0 |
| liceal; mediu general | | | | | | |
| <i>secondary school</i> | 137,1 | 137,0 | 132,2 | 114,9 | 123,6 | 135,4 |
| gimnazial | | | | | | |
| <i>gymnasium education</i> | 70,3 | 75,1 | 78,2 | 66,0 | 68,2 | 71,3 |
| | 55,8 | 57,5 | 58,7 | 46,5 | 47,5 | 46,0 |

II. POPULAȚIA OCUPATĂ
II. EMPLOYED POPULATION



| | 2003 | 2004 | 2005 | 2006 | 2007 | 2008 |
|--|--------------|--------------|--------------|--------------|--------------|------------------|
| primar sau fără școală primară <i>primary education or no education</i> | 3,8 | 3,6 | 3,5 | 2,9 | 2,5 | 1,9 |
| Continuare | | | | | | <i>Continued</i> |
| | 2003 | 2004 | 2005 | 2006 | 2007 | 2008 |
| Ocupații informale <i>Informal employment</i> | 254,0 | 215,8 | 208,0 | 223,5 | 220,1 | 206,2 |
| superior <i>higher education</i> | 15,6 | 14,2 | 13,7 | 14,3 | 10,7 | 9,6 |
| mediu de specialitate <i>secondary specialized education</i> | 20,4 | 17,5 | 18,2 | 19,5 | 19,5 | 17,8 |
| secundar profesional <i>secondary professional education</i> | 88,4 | 71,0 | 64,1 | 70,6 | 73,4 | 70,1 |
| liceal; mediu general <i>secondary school</i> | 57,4 | 50,2 | 48,3 | 52,2 | 52,6 | 45,9 |
| gimnazial <i>gymnasium education</i> | 58,7 | 52,5 | 52,8 | 57,4 | 55,8 | 56,9 |
| primar sau fără școală primară <i>primary education or no education</i> | 13,4 | 10,5 | 11,0 | 9,6 | 8,1 | 5,9 |
| Femei / Women | 695,2 | 684,6 | 689,0 | 628,7 | 625,7 | 622,3 |
| Ocupații formale <i>Formal employment</i> | 433,2 | 445,3 | 456,0 | 410,7 | 426,3 | 438,8 |
| superior <i>higher education</i> | 102,8 | 106,8 | 110,4 | 124,0 | 126,3 | 130,7 |
| mediu de specialitate <i>secondary specialized education</i> | 84,2 | 85,1 | 90,6 | 103,4 | 107,3 | 108,5 |
| secundar profesional <i>secondary professional education</i> | 92,7 | 95,6 | 88,3 | 67,4 | 72,1 | 76,0 |
| liceal; mediu general <i>secondary school</i> | 89,6 | 95,4 | 98,9 | 73,1 | 77,4 | 79,7 |
| gimnazial <i>gymnasium education</i> | 59,6 | 58,0 | 63,4 | 41,4 | 41,5 | 42,7 |
| primar sau fără școală primară <i>primary education or no education</i> | 4,3 | 4,4 | 4,4 | 1,5 | 1,6 | 0,0 |
| Ocupații informale <i>Informal employment</i> | 262,0 | 239,3 | 232,9 | 218,0 | 199,4 | 183,5 |
| superior <i>higher education</i> | 11,9 | 13,4 | 12,0 | 12,4 | 9,2 | 8,5 |
| mediu de specialitate <i>secondary specialized education</i> | 27,3 | 24,8 | 24,1 | 26,4 | 26,1 | 19,0 |
| secundar profesional <i>secondary professional education</i> | 57,1 | 51,5 | 46,7 | 41,5 | 39,5 | 37,4 |
| liceal; mediu general <i>secondary school</i> | 76,8 | 70,6 | 69,6 | 59,3 | 55,4 | 55,3 |
| gimnazial <i>gymnasium education</i> | 68,2 | 60,7 | 60,0 | 63,7 | 60,6 | 57,4 |
| primar sau fără școală primară <i>primary education or no education</i> | 20,9 | 18,2 | 20,6 | 14,8 | 8,6 | 5,8 |
| Urban / Urban | 581,9 | 568,7 | 573,6 | 560,9 | 548,6 | 559,2 |

| Continuare | Continued | | | | | |
|--|--------------|--------------|--------------|--------------|--------------|--------------|
| | 2003 | 2004 | 2005 | 2006 | 2007 | 2008 |
| Ocupații formale | | | | | | |
| <i>Formal employment</i> | 419,6 | 419,4 | 437,8 | 451,6 | 448,8 | 471,3 |
| superior | | | | | | |
| <i>higher education</i> | 142,4 | 150,4 | 156,1 | 180,9 | 174,8 | 180,4 |
| mediu de specialitate | | | | | | |
| <i>secondary specialized education</i> | 89,0 | 84,2 | 96,0 | 91,7 | 93,0 | 97,9 |
| secundar profesional | | | | | | |
| <i>secondary professional education</i> | 111,4 | 106,8 | 99,7 | 94,2 | 94,0 | 103,8 |
| liceal; mediu general | | | | | | |
| <i>secondary school</i> | 56,1 | 56,9 | 62,8 | 64,4 | 66,2 | 66,3 |
| gimnazial | | | | | | |
| <i>gymnasium education</i> | 19,5 | 19,7 | 21,4 | 19,9 | 20,3 | 22,1 |
| primar sau fără școală primară | | | | | | |
| <i>primary education or no education</i> | 1,4 | 1,3 | 1,8 | 0,6 | 0,5 | 0,0 |
| Ocupații informale | | | | | | |
| <i>Informal employment</i> | 162,3 | 149,3 | 135,8 | 109,4 | 99,8 | 87,9 |
| superior | | | | | | |
| <i>higher education</i> | 20,0 | 21,7 | 20,1 | 17,9 | 12,7 | 11,4 |
| mediu de specialitate | | | | | | |
| <i>secondary specialized education</i> | 27,3 | 24,7 | 25,4 | 17,0 | 18,0 | 14,3 |
| secundar profesional | | | | | | |
| <i>secondary professional education</i> | 59,1 | 53,2 | 44,3 | 34,0 | 32,0 | 29,5 |
| liceal; mediu general | | | | | | |
| <i>secondary school</i> | 39,3 | 35,3 | 32,3 | 27,6 | 26,3 | 22,7 |
| gimnazial | | | | | | |
| <i>gymnasium education</i> | 13,7 | 13,4 | 13,1 | 12,3 | 10,4 | 9,4 |
| primar sau fără școală primară | | | | | | |
| <i>primary education or no education</i> | 3,0 | 1,0 | 0,6 | 0,5 | 0,4 | 0,0 |
| Rural / Rural | 774,5 | 747,3 | 745,1 | 696,4 | 698,6 | 691,8 |
| Ocupații formale | | | | | | |
| <i>Formal employment</i> | 420,8 | 441,5 | 439,9 | 364,2 | 379,0 | 390,1 |
| superior | | | | | | |
| <i>higher education</i> | 41,4 | 45,5 | 42,0 | 52,9 | 52,7 | 57,3 |
| mediu de specialitate | | | | | | |
| <i>secondary specialized education</i> | 54,5 | 54,2 | 55,9 | 76,7 | 72,7 | 71,5 |
| secundar profesional | | | | | | |
| <i>secondary professional education</i> | 118,4 | 125,8 | 120,7 | 88,0 | 101,8 | 107,7 |
| liceal; mediu general | | | | | | |
| <i>secondary school</i> | 103,8 | 113,6 | 114,3 | 74,8 | 79,5 | 84,7 |
| gimnazial | | | | | | |
| <i>gymnasium education</i> | 96,0 | 95,8 | 100,8 | 68,0 | 68,7 | 66,6 |
| primar sau fără școală primară | | | | | | |
| <i>primary education or no education</i> | 6,7 | 6,6 | 6,2 | 3,9 | 3,6 | 2,3 |
| Ocupații informale | | | | | | |
| <i>Informal employment</i> | 353,7 | 305,8 | 305,2 | 332,2 | 319,6 | 301,8 |
| superior | | | | | | |
| <i>higher education</i> | 7,5 | 5,8 | 5,5 | 8,8 | 7,1 | 6,7 |
| mediu de specialitate | | | | | | |
| <i>secondary specialized education</i> | 20,5 | 17,6 | 16,9 | 28,8 | 27,6 | 22,5 |
| secundar profesional | | | | | | |
| <i>secondary professional education</i> | 86,4 | 69,4 | 66,6 | 78,0 | 80,9 | 78,0 |

II. POPULAȚIA OCUPATĂ
II. EMPLOYED POPULATION



| Continuare | <i>Continued</i> | | | | | |
|--|------------------|------|------|-------|-------|-------|
| | 2003 | 2004 | 2005 | 2006 | 2007 | 2008 |
| liceal; mediu general <i>secondary school</i> | 94,9 | 85,5 | 85,5 | 83,9 | 81,7 | 78,5 |
| gimnazial <i>gymnasium education</i> | 113,2 | 99,8 | 99,7 | 108,8 | 106,0 | 104,9 |
| primar sau fără școală primară <i>primary education or no education</i> | 31,3 | 27,7 | 31,0 | 23,9 | 16,4 | 11,2 |

Tabelul 22. Repartizarea salariaților pe tipuri de activități economice¹
Distribution of employees by type of economic activity¹

| la sfârșitul anului | 2003 | 2004 | 2005 | 2006 | 2007 | 2008 | end of year |
|---|--|--------------|--------------|--------------|--------------|--------------|---|
| | Mii persoane <i>Thousand persons</i> | | | | | | |
| Total | 668,3 | 666,0 | 660,0 | 641,5 | 639,5 | 633,7 | Total |
| din care: | | | | | | | <i>of which:</i> |
| Agricultură, economia vînatului și silvicultură | 137,4 | 126,7 | 113,4 | 92,3 | 78,9 | 70,0 | <i>Agriculture, hunting and forestry</i> |
| Piscicultura | 0,5 | 0,5 | 0,4 | 0,4 | 0,3 | 0,4 | <i>Fishing</i> |
| Industrie – total | 125,5 | 126,0 | 126,9 | 122,8 | 123,1 | 116,0 | <i>Industry – total</i> |
| industria extractivă | 2,1 | 2,2 | 2,4 | 2,7 | 3,0 | 2,8 | <i>mining and quarry- ing</i> |
| industria prelucrătoare | 104,3 | 106,0 | 106,2 | 102,2 | 102,1 | 95,7 | <i>manufacturing industry</i> |
| energie electrică și termică, gaze și apă | 19,1 | 17,8 | 18,3 | 17,9 | 18,0 | 17,5 | <i>electric and thermal energy, gas and water</i> |
| Construcții | 15,8 | 16,7 | 18,7 | 20,5 | 22,1 | 21,8 | <i>Construction</i> |
| Comerț cu ridicata și cu amănuntul; repararea autovehiculelor, moto- cicletelor, a bunurilor casnice și personale | 34,8 | 38,9 | 42,5 | 44,4 | 49,7 | 56,2 | <i>Wholesale and retail trade; repairing of motor vehicles, motor- cycles, personal and household goods</i> |
| Hoteluri și restaurante | 6,6 | 6,9 | 7,2 | 8,2 | 8,6 | 9,3 | <i>Hotels and restaurants</i> |
| Transporturi și comunica- ții | 48,5 | 49,9 | 49,4 | 48,1 | 48,8 | 49,1 | <i>Transport and commu- nications</i> |
| Activități financiare | 9,3 | 9,8 | 10,4 | 11,1 | 13,3 | 14,9 | <i>Financial activities</i> |
| Tranzacții imobiliare | 26,2 | 26,2 | 27,6 | 29,1 | 28,7 | 30,5 | <i>Real estate activities</i> |
| Administrație publică | 56,7 | 58,2 | 56,8 | 57,6 | 57,4 | 56,6 | <i>Public administration</i> |
| Învățământ | 125,2 | 125,1 | 125,4 | 124,6 | 125,3 | 124,7 | <i>Education</i> |
| Sănătate și asistență socială | 63,3 | 62,0 | 61,9 | 62,2 | 62,9 | 62,8 | <i>Health and social work</i> |
| Alte activități de servicii colective, sociale și per- sonale | 18,5 | 19,1 | 19,4 | 20,2 | 20,4 | 21,4 | <i>Other public, social and personal services</i> |
| activități recreative, culturale și sportive | 14,2 | 14,3 | 14,9 | 15,4 | 15,6 | 16,0 | <i>entertainment, cultu- ral and sport activities</i> |

Continuare

Continued

| | 2003 | 2004 | 2005 | 2006 | 2007 | 2008 | |
|---|-----------------------------------|--------------|--------------|--------------|--------------|--------------|--|
| | În procente față de total | | | | | | |
| | As percentage to the total | | | | | | |
| Total | 100,0 | 100,0 | 100,0 | 100,0 | 100,0 | 100,0 | Total |
| din care: | | | | | | | of which: |
| Agricultură, economia vînatului și silvicultură | 20,5 | 19,0 | 17,2 | 14,4 | 12,3 | 11,0 | Agriculture, hunting and forestry |
| Piscicultura | 0,1 | 0,1 | 0,1 | 0,1 | 0,0 | 0,1 | Fishing |
| Industrie – total | 18,8 | 18,9 | 19,2 | 19,1 | 19,3 | 18,3 | Industry – total |
| industria extractivă | 0,3 | 0,3 | 0,4 | 0,4 | 0,5 | 0,4 | mining and quarrying |
| industria prelucrătoare | 15,6 | 15,9 | 16,1 | 15,9 | 16,0 | 15,1 | manufacturing |
| energie electrică și termică, gaze și apă | 2,9 | 2,7 | 2,8 | 2,8 | 2,8 | 2,8 | electric and thermal energy, gas and water |
| Construcții | 2,4 | 2,5 | 2,8 | 3,2 | 3,5 | 3,4 | Construction |
| Comerț cu ridicata și cu amănuntul; repararea autovehiculelor, moto- cicletelor, a bunurilor casnice și personale | 5,2 | 5,8 | 6,4 | 6,9 | 7,8 | 8,9 | Wholesale and retail trade; repairing of motor vehicles, motor- cycles, personal and household goods |
| Hoteluri și restaurante | 1,0 | 1,0 | 1,1 | 1,3 | 1,3 | 1,5 | Hotels and restaurants |
| Transporturi și comunicații | 7,2 | 7,5 | 7,5 | 7,5 | 7,6 | 7,7 | Transport and commu- nications |
| Activități financiare | 1,4 | 1,5 | 1,6 | 1,7 | 2,1 | 2,5 | Financial activities |
| Tranzacții imobiliare | 3,9 | 3,9 | 4,2 | 4,5 | 4,5 | 4,8 | Real estate activities |
| Administrație publică | 8,5 | 8,8 | 8,6 | 9,0 | 9,0 | 8,9 | Public administration |
| Învățămînt | 18,7 | 18,8 | 19,0 | 19,4 | 19,6 | 19,7 | Education |
| Sănătate și asistență socială | 9,5 | 9,3 | 9,4 | 9,7 | 9,8 | 9,9 | Health and social work |
| Alte activități de servicii colective, sociale și personale | 2,8 | 2,9 | 2,9 | 3,2 | 3,2 | 3,4 | Other public, social and personal services |
| activități recreative, culturale și sportive | 2,1 | 2,1 | 2,3 | 2,4 | 2,4 | 2,5 | entertainment, cultu- ral and sport activities |

¹ Aici și în tabelele următoare referitoare la salariați sînt prezentate date statistice care cuprind unitățile economice și sociale cu numărul de salariați de 20 și mai multe persoane. Totodată, sînt cuprinse toate instituțiile bugetare, indiferent de numărul de salariați / The table above and the following tables referred to employees contain statistical data on economic and social units with 20 or more employees. All budgetary institutions, regardless of the number of employees, are also included

Tabelul 23. Numărul salariaților ocupați în agricultură și industrie

Number of employees in agriculture and industry

la sfârșitul anului, mii persoane *end of year, thousand persons*

| | 2003 | 2004 | 2005 | 2006 | 2007 | 2008 | |
|---|--------------|--------------|--------------|--------------|--------------|--------------|--|
| Agricultură – total | 137,4 | 126,7 | 113,4 | 92,3 | 78,9 | 70,0 | Agriculture – total |
| cultura vegetală | 111,2 | 103,4 | 91,6 | 72,2 | 62,0 | 54,1 | field crops |
| creșterea animalelor | 3,0 | 2,6 | 3,2 | 3,1 | 2,5 | 2,3 | livestock breeding |
| cultura vegetală asociată cu creșterea animalelor | 14,2 | 11,6 | 9,4 | 8,3 | 5,9 | 5,0 | field crops for livestock breeding |
| servicii pentru agricultură și servicii în creșterea animalelor (cu excepția celor sanitar-veterinare) | 5,4 | 5,5 | 5,4 | 4,8 | 4,2 | 3,8 | agricultural and live- stock breeding services (except sanitary- veterinary services) |
| silvicultură, exploatarea forestiere și servicii co- nexe | 3,6 | 3,6 | 3,8 | 3,9 | 4,3 | 4,8 | forestry, logging and related services |
| Industrie – total | 125,5 | 126,0 | 126,9 | 122,8 | 123,1 | 116,0 | Industry – total |
| din care: | | | | | | | of which: |
| industria extractivă | 2,1 | 2,2 | 2,4 | 2,7 | 3,0 | 2,8 | mining and quarrying |
| industria prelucrătoare | 104,3 | 106,0 | 106,2 | 102,2 | 102,1 | 95,7 | manufacturing industry |
| industria alimentară și a băuturilor | 44,1 | 45,5 | 45,2 | 40,9 | 39,4 | 36,7 | food and beverage in- dustries |
| fabricarea produselor de tutun | 2,1 | 2,1 | 2,1 | 1,7 | 1,5 | 1,3 | manufacture of tobacco products |
| fabricarea produselor textile | 6,2 | 6,0 | 4,7 | 3,9 | 3,7 | 3,5 | manufacture of textiles |
| fabricarea de articole de îmbrăcăminte; prepara- rea și vopsirea blănuri- lor | 15,0 | 15,8 | 17,7 | 20,1 | 21,6 | 19,2 | manufacture of wearing apparel; dressing and dyeing of furs |
| producția de piei, de articole din piele și fabricarea încălțămintei | 3,7 | 3,6 | 3,8 | 4,0 | 4,5 | 4,7 | manufacture of leather, products of leather and footwear |
| prelucrarea lemnului și fabricarea articolelor din lemn | 1,6 | 1,6 | 1,7 | 1,3 | 1,2 | 1,1 | manufacture of wood and wood products |
| fabricarea hârtiei și car- tonului | 1,3 | 1,4 | 1,7 | 1,5 | 1,7 | 1,2 | manufacture of paper and cardboard |
| edituri, poligrafie și re- producerea materialelor informatice | 2,1 | 2,2 | 2,2 | 2,2 | 1,8 | 2,0 | printing, publishing and reproduction of infor- mative materials |
| cocsificarea cărbunelui, distilarea țițeiului și tratarea combustibililor nucleari | - | - | 0,1 | 0,1 | - | 0,0 | manufacture of coke, refined petroleum prod- ucts and nuclear fuel |
| industria chimică | 1,3 | 1,3 | 1,5 | 1,4 | 1,4 | 1,4 | chemical industry |

| Continuare | Continued | | | | | | |
|--|-----------|------|------|------|------|------|---|
| | 2003 | 2004 | 2005 | 2006 | 2007 | 2008 | |
| producția de articole din cauciuc și din material plastic | 1,6 | 1,5 | 1,5 | 1,7 | 1,8 | 2,0 | <i>manufacture of rubber and plastic products</i> |
| producția altor produse din minerale nemetalifere | 6,6 | 6,9 | 6,9 | 6,8 | 6,5 | 5,8 | <i>manufacture of non-metallic mineral products</i> |
| industria metalurgică | 0,2 | 0,2 | 0,2 | 0,2 | 0,2 | 0,2 | <i>metallurgical industry</i> |
| fabricarea produselor finite din metal, exclusiv producția de mașini și utilaje | 2,6 | 2,4 | 2,2 | 2,3 | 2,6 | 2,6 | <i>manufacture of fabricated metal products, except machinery and equipment</i> |
| fabricarea de mașini și echipamente | 8,3 | 7,5 | 6,6 | 5,8 | 5,4 | 4,6 | <i>manufacture of machinery and equipment</i> |
| fabricarea de mijloace ale tehnicii de calcul și de birou | 0,5 | 0,5 | 0,5 | 0,4 | 0,4 | 0,4 | <i>manufacture of office, computing and accounting machinery</i> |
| producția de mașini și aparate electrice | 0,9 | 1,1 | 1,2 | 1,1 | 1,7 | 2,6 | <i>manufacture of electrical machinery and apparatus</i> |
| producția de echipamente și aparate de radio, televiziune și comunicații | 1,0 | 0,7 | 0,5 | 0,5 | 0,4 | 0,4 | <i>manufacture of radio, television and communication equipment and apparatus</i> |
| producția de aparataj și instrumente medicale, de precizie, optice și producția de ceasuri | 2,5 | 2,4 | 2,3 | 2,1 | 2,1 | 1,9 | <i>manufacture of medical equipment and apparatus, precision measuring equipment, optical goods, watches and clocks</i> |
| producția mijloacelor de transport rutier | 0,1 | 0,0 | 0,0 | 0,0 | 0,0 | 0,0 | <i>manufacture of road transport equipment</i> |
| producția altor mijloace de transport | 0,1 | 0,1 | 0,2 | 0,2 | 0,1 | 0,1 | <i>manufacture of other transport equipment</i> |
| producția de mobilier și alte activități industriale | 2,2 | 2,7 | 3,1 | 3,6 | 3,7 | 3,7 | <i>manufacture of furniture and other manufacturing industries</i> |
| recuperarea deșeurilor și resturilor de materiale reciclabile | 0,3 | 0,4 | 0,3 | 0,4 | 0,4 | 0,3 | <i>recycling of material waste</i> |
| energie electrică și termică, gaze și apă | 19,1 | 17,8 | 18,3 | 17,9 | 18,0 | 17,5 | <i>electric and thermal energy, gas and water</i> |
| producția și distribuția de energie electrică și termică, gaze și apă caldă | 13,8 | 12,9 | 13,5 | 13,2 | 13,2 | 12,8 | <i>production and supply of electric and thermal energy, gas and hot water</i> |
| captarea, epurarea și distribuția apei | 5,3 | 4,9 | 4,8 | 4,7 | 4,8 | 4,7 | <i>water accumulation, filtering and supply</i> |

Tabelul 24. Repartizarea femeilor angajate în economie pe tipuri de activități economice

Distribution of women employed in economy by type of economic activity

la sfârșitul anului

end of year

| | 2003 | 2004 | 2005 | 2006 | 2007 | 2008 | |
|---|--|--------------|--------------|--------------|--------------|--------------|---|
| | Mii persoane / Thousand persons | | | | | | |
| Total | 354,0 | 353,0 | 350,9 | 342,6 | 342,4 | 340,8 | Total |
| din care: | | | | | | | <i>of which:</i> |
| Agricultură, economia vînatului și silvicultură | 59,4 | 54,0 | 47,6 | 37,4 | 31,5 | 26,8 | <i>Agriculture, hunting and forestry</i> |
| Piscicultura | 0,1 | 0,1 | 0,1 | 0,1 | 0,1 | 0,1 | <i>Fishing</i> |
| Industrie – total | 59,5 | 60,4 | 61,8 | 61,0 | 62,0 | 59,1 | <i>Industry – total</i> |
| industria extractivă | 0,3 | 0,3 | 0,3 | 0,3 | 0,4 | 0,3 | <i>mining and quarrying</i> |
| industria prelucrătoare | 54,3 | 55,7 | 56,8 | 56,1 | 57,0 | 54,2 | <i>manufacturing industry</i> |
| energie electrică și termică, gaze și apă | 4,9 | 4,4 | 4,7 | 4,6 | 4,6 | 4,6 | <i>electric and thermal energy, gas and water</i> |
| Construcții | 2,7 | 2,6 | 2,8 | 3,0 | 3,2 | 3,1 | <i>Construction</i> |
| Comerț cu ridicata și cu amănuntul; repararea autovehiculelor, motocicletelor, a bunurilor casnice și personale | 18,7 | 20,7 | 22,0 | 22,8 | 24,6 | 27,9 | <i>Wholesale and retail trade; repairing of motor vehicles, motorcycles, personal and household goods</i> |
| Hoteluri și restaurante | 5,0 | 5,3 | 5,4 | 6,1 | 6,5 | 6,8 | <i>Hotels and restaurants</i> |
| Transporturi și comunicații | 15,2 | 15,7 | 16,3 | 16,0 | 16,1 | 16,4 | <i>Transport and communications</i> |
| Activități financiare | 5,9 | 6,3 | 6,8 | 7,3 | 8,7 | 9,8 | <i>Financial activities</i> |
| Tranzacții imobiliare | 11,6 | 11,6 | 12,4 | 13,1 | 12,7 | 13,6 | <i>Real estate activities</i> |
| Administrație publică | 21,2 | 23,2 | 22,3 | 22,9 | 23,0 | 23,2 | <i>Public administration</i> |
| Învățămînt | 93,4 | 92,3 | 92,7 | 93,2 | 93,1 | 92,7 | <i>Education</i> |
| Sănătate și asistență socială | 50,9 | 49,9 | 49,8 | 48,8 | 49,8 | 49,8 | <i>Health and social work</i> |
| Alte activități de servicii colective, sociale și personale | 10,4 | 10,9 | 10,9 | 10,9 | 11,1 | 11,5 | <i>Other public, social and personal services</i> |
| activități recreative, culturale și sportive | 8,5 | 8,9 | 9,0 | 8,9 | 9,0 | 9,2 | <i>entertainment, cultural and sport activities</i> |

Continuare

Continued

| | 2003 | 2004 | 2005 | 2006 | 2007 | 2008 | |
|---|---|--------------|--------------|--------------|--------------|--------------|---|
| | În procente față de total <i>As percentage to the total</i> | | | | | | |
| Total | 100,0 | 100,0 | 100,0 | 100,0 | 100,0 | 100,0 | Total |
| din care: | | | | | | | <i>of which:</i> |
| Agricultură, economia vînatului și silvicultură | 16,7 | 15,3 | 13,6 | 10,9 | 9,2 | 7,9 | <i>Agriculture, hunting and forestry</i> |
| Piscicultura | 0,0 | 0,0 | 0,0 | 0,0 | 0,0 | 0,0 | <i>Fishing</i> |
| Industrie – total | 16,8 | 17,1 | 17,6 | 17,8 | 18,1 | 17,3 | <i>Industry – total</i> |
| industria extractivă | 0,1 | 0,1 | 0,1 | 0,1 | 0,1 | 0,1 | <i>mining and quarrying</i> |
| industria prelucră- toare | 15,3 | 15,8 | 16,2 | 16,4 | 16,7 | 15,9 | <i>manufacturing industry</i> |
| energie electrică și termică, gaze și apă | 1,4 | 1,2 | 1,3 | 1,3 | 1,3 | 1,3 | <i>electric and thermal energy, gas and water</i> |
| Construcții | 0,8 | 0,7 | 0,8 | 0,9 | 0,9 | 0,9 | <i>Construction</i> |
| Comerț cu ridicata și cu amănuntul; repararea autovehiculelor, moto- cicletelor, a bunurilor casnice și personale | 5,3 | 5,9 | 6,3 | 6,7 | 7,2 | 8,2 | <i>Wholesale and retail trade; repairing of motor vehicles, motorcycles, personal and household goods</i> |
| Hoteluri și restaurante | 1,4 | 1,5 | 1,5 | 1,8 | 1,9 | 2,0 | <i>Hotels and restaurants</i> |
| Transporturi și comu- nicații | 4,3 | 4,5 | 4,7 | 4,7 | 4,7 | 4,8 | <i>Transport and communi- cations</i> |
| Activități financiare | 1,7 | 1,8 | 1,9 | 2,1 | 2,5 | 2,9 | <i>Financial activities</i> |
| Tranzacții imobiliare | 3,3 | 3,3 | 3,5 | 3,8 | 3,7 | 4,0 | <i>Real estate activities</i> |
| Administrație publică | 6,0 | 6,6 | 6,4 | 6,7 | 6,7 | 6,8 | <i>Public administration</i> |
| Învățămînt | 26,4 | 26,1 | 26,4 | 27,2 | 27,2 | 27,2 | <i>Education</i> |
| Sănătate și asistență socială | 14,4 | 14,1 | 14,2 | 14,2 | 14,5 | 14,6 | <i>Health and social work</i> |
| Alte activități de ser- vicii colective, sociale și personale | 2,9 | 3,1 | 3,1 | 3,2 | 3,2 | 3,4 | <i>Other public, social and personal services</i> |
| activități recreative, culturale și sportive | 2,4 | 2,5 | 2,6 | 2,6 | 2,6 | 2,7 | <i>entertainment, cultural and sport activities</i> |

Tabelul 25. Numărul femeilor salariate în agricultură și industrie

Number of women employed in agriculture and industry

| la sfârșitul anului, mii persoane | <i>end of year, thousand persons</i> | | | | | | |
|---|--------------------------------------|-------------|-------------|-------------|-------------|-------------|---|
| | 2003 | 2004 | 2005 | 2006 | 2007 | 2008 | |
| Agricultură – total | 59,4 | 54,0 | 47,6 | 37,4 | 31,5 | 26,8 | Agriculture – total |
| cultura vegetală | 50,0 | 45,9 | 40,2 | 30,7 | 26,4 | 22,1 | <i>field crops</i> |
| creșterea animalelor | 1,2 | 0,9 | 1,2 | 1,3 | 0,9 | 0,9 | <i>livestock breeding</i> |
| cultura vegetală asocia- tă cu creșterea animale- lor | 6,2 | 5,1 | 4,1 | 3,3 | 2,2 | 1,8 | <i>field crops for livestock breeding</i> |
| servicii pentru agricul- tură și servicii în creș- terea animalelor (cu excepția celor sanitar- veterinare) | 1,2 | 1,2 | 1,2 | 1,1 | 1,0 | 1,0 | <i>agricultural and livestock breeding services (except sanitary-veterinary services)</i> |
| silvicultură, exploatare forestiere și servicii conexe | 0,8 | 0,9 | 0,9 | 0,9 | 1,0 | 1,0 | <i>forestry, logging and related services</i> |
| Industrie – total | 59,5 | 60,4 | 61,8 | 61,0 | 62,0 | 59,1 | Industry – total |
| din care: | | | | | | | <i>of which:</i> |
| industria extractivă | 0,3 | 0,3 | 0,3 | 0,3 | 0,4 | 0,3 | <i>mining and quarrying</i> |
| industria prelucrătoare | 54,3 | 55,7 | 56,8 | 56,1 | 57,0 | 54,2 | <i>manufacturing industry</i> |
| industria alimentară și a băuturilor | 20,6 | 21,7 | 22,1 | 20,2 | 19,7 | 18,6 | <i>food and beverage industries</i> |
| fabricarea produselor de tutun | 1,1 | 1,1 | 1,1 | 0,9 | 0,8 | 0,7 | <i>manufacture of tobacco products</i> |
| fabricarea produselor textile | 5,1 | 4,9 | 3,8 | 2,9 | 2,7 | 2,6 | <i>manufacture of textiles</i> |
| fabricarea de articole de îmbrăcăminte, pre- pararea și vopsirea blă- nurilor | 13,4 | 14,2 | 16,0 | 18,3 | 19,5 | 17,2 | <i>manufacture of wea- ring apparel; dressing and dyeing of furs</i> |
| producția de piei, de articole din piele și fa- bricarea încălțămintei | 2,8 | 2,8 | 2,9 | 3,1 | 3,5 | 3,8 | <i>manufacture of leather, products of leather and footwear</i> |
| prelucrarea lemnului și fabricarea articolelor din lemn | 0,3 | 0,3 | 0,4 | 0,3 | 0,3 | 0,3 | <i>manufacture of wood and wood products</i> |
| fabricarea hârtiei și car- tonului | 0,5 | 0,6 | 0,7 | 0,6 | 0,7 | 0,5 | <i>manufacture of paper and cardboard</i> |
| edituri, poligrafie și re- producerea materialelor informativ | 1,1 | 1,1 | 1,2 | 1,2 | 1,1 | 1,2 | <i>printing, publishing and reproduction of infor- mative materials</i> |
| industria chimică | 0,7 | 0,6 | 0,7 | 0,7 | 0,7 | 0,7 | <i>chemical industry</i> |
| producția de articole din cauciuc și din ma- terial plastic | 0,6 | 0,6 | 0,5 | 0,5 | 0,5 | 0,7 | <i>manufacture of rubber and plastic products</i> |

| Continuare | 2003 | 2004 | 2005 | 2006 | 2007 | 2008 | Continued |
|--|------|------|------|------|------|------|---|
| producția altor produse din minerale nemetali- fere | 2,0 | 2,0 | 2,0 | 2,0 | 1,7 | 1,5 | <i>manufacture of non-metallic mineral products</i> |
| industria metalurgică | 0,0 | 0,0 | 0,0 | 0,0 | 0,0 | 0,1 | <i>metallurgical industry</i> |
| fabricarea produselor finite din metal, exclusiv producția de mașini și utilaje | 0,6 | 0,5 | 0,4 | 0,5 | 0,5 | 0,5 | <i>manufacture of fabricated metal products, except machinery and equipment</i> |
| fabricarea de mașini și echipamente | 2,3 | 2,0 | 1,8 | 1,6 | 1,4 | 1,3 | <i>manufacture of machinery and equipment</i> |
| fabricarea de mijloace ale tehnicii de calcul și de birou | 0,2 | 0,2 | 0,2 | 0,2 | 0,2 | 0,1 | <i>manufacture of office, computing and accounting machinery</i> |
| producția de mașini și aparate electrice | 0,4 | 0,5 | 0,4 | 0,3 | 1,0 | 1,8 | <i>manufacture of electrical machinery and apparatus</i> |
| producția de echipamente și aparate de radio, televiziune și comunicații | 0,5 | 0,3 | 0,2 | 0,2 | 0,1 | 0,1 | <i>manufacture of radio, television and communication equipment and apparatus</i> |
| producția de aparataj și instrumente medicale, de precizie, optice și producția de ceasuri | 1,2 | 1,2 | 1,1 | 1,0 | 0,9 | 0,9 | <i>manufacture of medical equipment and apparatus, precision measuring equipment, optical goods, watches and clocks</i> |
| producția mijloacelor de transport rutier | 0,0 | 0,0 | 0,0 | 0,0 | 0,0 | 0,0 | <i>manufacture of road transport equipment</i> |
| producția altor mijloace de transport | 0,0 | 0,0 | 0,1 | 0,1 | 0,0 | 0,0 | <i>manufacture of other transport equipment</i> |
| producția de mobilier și alte activități industriale | 0,8 | 1,0 | 1,2 | 1,5 | 1,6 | 1,5 | <i>manufacture of furniture and other manufacturing industries</i> |
| recuperarea deșeurilor și resturilor de materiale reciclabile | 0,1 | 0,1 | 0,0 | 0,1 | 0,1 | 0,1 | <i>recycling of material waste</i> |
| energie electrică și termică, gaze și apă caldă | 4,9 | 4,4 | 4,7 | 4,6 | 4,6 | 4,6 | <i>electric and thermal energy, gas and water production and supply of electric and thermal energy, gas and hot water</i> |
| producția și distribuția de energie electrică și termică, gaze și apă caldă | 3,5 | 3,1 | 3,4 | 3,4 | 3,3 | 3,3 | <i>water</i> |
| captarea, epurarea și distribuția apei | 1,4 | 1,3 | 1,3 | 1,2 | 1,3 | 1,3 | <i>water accumulation, filtering and supply</i> |

Tabelul 26. Ponderea femeilor angajate în economie, pe tipuri de activități economice

(la sfârșitul anului; în procente față de numărul total de salariați din activitatea respectivă)

Share of women employed in economy, by type of economic activity

(end of year; as percentage to the total number of employees from the respective activity)

| | 2003 | 2004 | 2005 | 2006 | 2007 | 2008 | |
|---|-------------|-------------|-------------|-------------|-------------|-------------|---|
| Total | 53,0 | 53,0 | 53,2 | 53,4 | 53,5 | 53,8 | Total |
| din care: | | | | | | | <i>of which:</i> |
| Agricultură, economia vînatului și silvicultură | 43,2 | 42,7 | 41,9 | 40,6 | 39,9 | 38,3 | <i>Agriculture, hunting and forestry</i> |
| Piscicultura | 14,7 | 14,6 | 14,1 | 16,6 | 16,3 | 15,4 | <i>Fishing</i> |
| Industrie – total | 47,4 | 48,0 | 48,7 | 49,7 | 50,4 | 50,9 | <i>Industry – total</i> |
| industria extractivă | 13,3 | 12,8 | 12,8 | 12,6 | 11,9 | 11,5 | <i>mining and quarrying</i> |
| industria prelucrătoare | 52,1 | 52,6 | 53,5 | 54,9 | 55,9 | 56,6 | <i>manufacturing industry</i> |
| energie electrică și termică, gaze și apă | 25,5 | 25,0 | 25,7 | 25,7 | 25,8 | 26,1 | <i>electric and thermal energy, gas and water</i> |
| Construcții | 17,3 | 15,7 | 15,0 | 14,4 | 14,4 | 14,5 | <i>Construction</i> |
| Comerț cu ridicata și cu amănuntul; repararea autovehiculelor, motocicletelor, a bunurilor casnice și personale | 53,8 | 53,1 | 51,9 | 51,3 | 49,4 | 49,6 | <i>Wholesale and retail trade; repairing of motor vehicles, motorcycles, personal and household goods</i> |
| Hoteluri și restaurante | 76,6 | 76,4 | 75,6 | 74,2 | 75,1 | 73,0 | <i>Hotels and restaurants</i> |
| Transporturi și comunicații | 31,4 | 31,5 | 33,0 | 33,4 | 33,0 | 33,4 | <i>Transport and communications</i> |
| Activități financiare | 63,8 | 64,2 | 65,1 | 66,3 | 65,7 | 65,8 | <i>Financial activities</i> |
| Tranzacții imobiliare | 44,4 | 44,1 | 44,8 | 44,9 | 44,3 | 44,5 | <i>Real estate activities</i> |
| Administrație publică | 37,4 | 39,9 | 39,3 | 39,8 | 40,0 | 41,0 | <i>Public administration</i> |
| Învățămînt | 74,5 | 73,8 | 74,0 | 74,8 | 74,3 | 74,3 | <i>Education</i> |
| Sănătate și asistență socială | 80,4 | 80,5 | 80,4 | 78,5 | 79,1 | 79,4 | <i>Health and social work</i> |
| Alte activități de servicii colective, sociale și personale | 55,9 | 57,3 | 56,4 | 53,9 | 54,4 | 54,1 | <i>Other public, social and personal services</i> |
| activități recreative, culturale și sportive | 60,2 | 62,2 | 60,6 | 57,7 | 57,7 | 57,4 | <i>entertainment, cultural and sport activities</i> |

Tabelul 27. Repartizarea salariaților după forma de proprietate și pe tipuri de activități economice, în anul 2008

Distribution of employees by form of ownership and type of economic activity, in 2008

mii persoane

thousand persons

| | Total ¹ Total ¹ | din care, după forma de proprietate: of which, by form of ownership: | | | | |
|---|--|---|--------------------|---|--|--|
| | | publică public | privată private | mixtă (publică și privată) fără participare străină mixed (public and private) without foreign participation | străină și mixtă (investițiile Republicii Moldova și investiții străine) foreign and joint venture (RM investments and foreign investments) | |
| Total | 618,3 | 326,7 | 206,4 | 24,8 | 60,3 | Total |
| din care: | | | | | | of which: |
| Agricultură, economia vînatului și silvicultură | 72,7 | 8,8 | 61,5 | 1,1 | 1,3 | Agriculture, hunting and forestry |
| Piscicultura | 0,4 | 0,1 | 0,2 | 0,0 | - | Fishing |
| Industrie – total | 113,6 | 15,4 | 54,4 | 14,0 | 29,7 | Industry – total |
| industria extractivă | 3,0 | 0,3 | 2,1 | 0,5 | - | mining and quarrying |
| industria prelucrătoare | 93,4 | 5,1 | 48,4 | 11,7 | 28,2 | manufacturing industry |
| energie electrică și termică, gaze și apă | 17,2 | 10,0 | 3,9 | 1,8 | 1,5 | electric and thermal energy, gas and water |
| Construcții | 22,4 | 1,2 | 17,9 | 1,7 | 1,7 | Construction |
| Comerț cu ridicata și cu amănuntul; repararea autovehiculelor, motocicletelor, a bunurilor casnice și personale | 52,1 | 0,9 | 36,1 | 1,3 | 13,8 | Wholesale and retail trade; repairing of motor vehicles, motorcycles, personal and household goods |
| Hoteluri și restaurante | 9,1 | 2,3 | 5,2 | 0,3 | 1,3 | Hotels and restaurants |
| Transporturi și comunicații | 48,2 | 30,7 | 12,0 | 3,2 | 2,2 | Transport and communications |
| Activități financiare | 13,6 | 0,7 | 3,7 | 2,5 | 6,7 | Financial activities |
| Tranzacții imobiliare | 30,0 | 19,4 | 7,7 | 0,6 | 2,3 | Real estate activities |
| Administrație publică | 55,7 | 55,7 | - | - | - | Public administration |
| Învățămînt | 120,1 | 117,5 | 2,4 | - | 0,2 | Education |
| Sănătate și asistență socială | 59,7 | 58,1 | 1,6 | 0,1 | 0,0 | Health and social work |
| Alte activități de servicii colective, sociale și personale | 20,7 | 15,9 | 3,7 | 0,0 | 1,1 | Other public, social and personal services |
| activități recreative, culturale și sportive | 15,5 | 13,1 | 1,4 | 0,0 | 1,0 | entertainment, cultural and sport activities |

¹ Numărul mediu anual / The average annual number

Tabelul 28. Mobilitatea salariaților, pe tipuri de activități economice, în anul 2008

Mobility of employees, by type of economic activity, in 2008

| | Salariați angajați în cursul anului <i>Employees hired during the year</i> | | Salariați eliberați în cursul anului <i>Employees dismissed during the year</i> | | |
|---|--|--|---|--|---|
| | mii persoane <i>thousand persons</i> | în % față de numărul mediu <i>% to the average number</i> | mii persoane <i>thousand persons</i> | în % față de numărul mediu <i>% to the average number</i> | |
| Total | 181,4 | 29,3 | 184,5 | 29,9 | Total |
| din care: | | | | | <i>of which:</i> |
| Agricultură, economia vînatului și silvicultură | 15,5 | 21,4 | 21,8 | 30,0 | <i>Agriculture, hunting and forestry</i> |
| Piscicultura | 0,2 | 41,2 | 0,1 | 34,8 | <i>Fishing</i> |
| Industrie – total | 45,9 | 39,2 | 50,3 | 42,9 | <i>Industry – total</i> |
| industria extractivă | 0,8 | 27,9 | 1,0 | 32,7 | <i>mining and quarrying</i> |
| industria prelucrătoare | 42,2 | 43,7 | 46,1 | 47,8 | <i>manufacturing indus- try</i> |
| energie electrică și termică, gaze și apă | 2,9 | 16,2 | 3,2 | 18,2 | <i>electric and thermal energy, gas and water</i> |
| Construcții | 12,7 | 59,9 | 13,3 | 62,6 | <i>Construction</i> |
| Comerț cu ridicata și cu amănuntul; repararea autovehiculelor, moto- cicletelor, a bunurilor casnice și personale | 29,6 | 57,4 | 23,6 | 45,7 | <i>Wholesale and retail trade; repairing of motor vehicles, motorcycles, personal and household goods</i> |
| Hoteluri și restaurante | 4,5 | 64,4 | 4,0 | 57,9 | <i>Hotels and restaurants</i> |
| Transporturi și comuni- cații | 15,5 | 32,2 | 15,7 | 32,6 | <i>Transport and com- munications</i> |
| Activități financiare | 4,6 | 33,6 | 2,9 | 21,5 | <i>Financial activities</i> |
| Tranzacții imobiliare | 10,4 | 35,6 | 10,1 | 34,8 | <i>Real estate activities</i> |
| Administrație publică | 12,2 | 21,8 | 11,6 | 20,7 | <i>Public administration</i> |
| Învățămînt | 15,1 | 12,5 | 15,3 | 12,6 | <i>Education</i> |
| Sănătate și asistență socială | 10,3 | 17,2 | 11,3 | 19,0 | <i>Health and social work</i> |
| Alte activități de servi- cii colective, sociale și personale | 4,9 | 24,1 | 4,5 | 21,9 | <i>Other public, social and personal services</i> |

II. POPULAȚIA OCUPATĂ
II. EMPLOYED POPULATION



| | Salariați angajați în cursul anului <i>Employees hired during the year</i> | | Salariați eliberați în cursul anului <i>Employees dismissed during the year</i> | | |
|---|--|--|---|--|---|
| | mii persoane <i>thousand persons</i> | în % față de numărul mediu <i>% to the average number</i> | mii persoane <i>thousand persons</i> | în % față de numărul mediu <i>% to the average number</i> | |
| activități recreative, culturale și sportive | 3,2 | 20,5 | 2,9 | 18,8 | <i>entertainment, cultural and sport activities</i> |

Diagrama 2. Angajarea și eliberarea salariaților, pe tipuri de activități economice, în anul 2008

(în procente față de numărul mediu scriptic)

*Employment and dismissal of salaried employees, by type of economic activity, in 2008
(as percentage to the staff average number)*

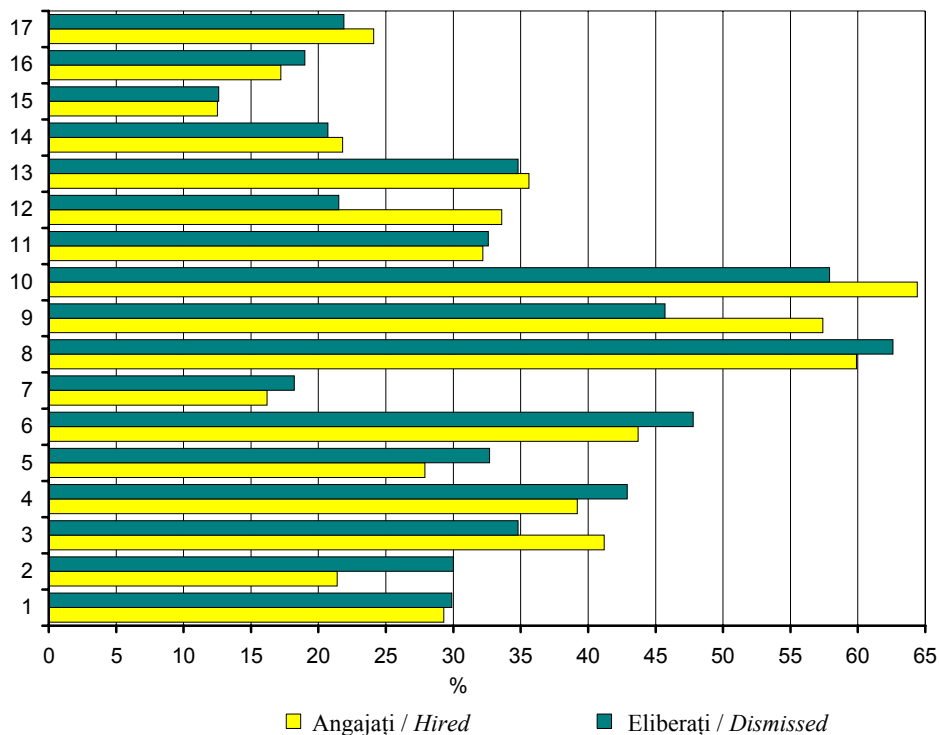

- 1 – Total salariați
- 2 – Agricultură, economia vînatului și silvicultură
- 3 – Piscicultura
- 4 – Industrie – total
- 5 – industria extractivă
- 6 – industria prelucrătoare
- 7 – energie electrică și termică, gaze și apă
- 8 – Construcții
- 9 – Comerț cu ridicata și cu amănuntul; repararea autovehiculelor, motocicletelor, a bunurilor casnice și personale
- 10 – Hoteluri și restaurante
- 11 – Transporturi și comunicații
- 12 – Activități financiare
- 13 – Tranzacții imobiliare
- 14 – Administrație publică
- 15 – Învățămînt
- 16 – Sănătate și asistență socială
- 17 – Alte activități de servicii colective, sociale și personale

- 1 – Total employees
- 2 – Agriculture, hunting and forestry
- 3 – Fishing
- 4 – Industry – total
- 5 – mining and quarrying
- 6 – manufacturing industry
- 7 – electric and thermal energy, gas and water
- 8 – Construction
- 9 – Wholesale and retail trade; repairing of motor vehicles, motorcycles, personal and household goods
- 10 – Hotels and restaurants
- 11 – Transport and communications
- 12 – Financial activities
- 13 – Real estate activities
- 14 – Public administration
- 15 – Education
- 16 – Health and social work
- 17 – Other public, social and personal services

Tabelul 29. Motivul eliberării salariaților, în anul 2008

Reasons for dismissal of employees, in 2008

| | Din propria inițiativă <i>On their own initiative</i> | | În urma reducerii statelor <i>As a result of staff reduction</i> | | |
|---|--|---|---|---|---|
| | persoane <i>persons</i> | % din total eliberați <i>% of total dismissed</i> | persoane <i>persons</i> | % din total eliberați <i>% of total dismissed</i> | |
| Total | 160151 | 86,8 | 3403 | 1,8 | Total |
| din care: | | | | | <i>of which:</i> |
| Agricultură, economia vînatului și silvicultură | 20005 | 92,0 | 181 | 0,8 | <i>Agriculture, hunting and forestry</i> |
| Piscicultura | 128 | 99,2 | - | - | <i>Fishing</i> |
| Industrie – total | 42267 | 84,0 | 914 | 1,8 | <i>Industry – total</i> |
| industria extractivă | 706 | 73,6 | 38 | 4,0 | <i>mining and quarrying</i> |
| industria prelucrătoare | 39447 | 85,5 | 605 | 1,3 | <i>manufacturing industry</i> |
| energie electrică și termică, gaze și apă | 2114 | 65,8 | 271 | 8,4 | <i>electric and thermal energy, gas and water</i> |
| Construcții | 12118 | 91,0 | 16 | 0,1 | <i>Construction</i> |
| Comerț cu ridicata și cu amănuntul; repararea autovehiculelor, motocicletelor, a bunurilor casnice și personale | 22673 | 96,1 | 95 | 0,4 | <i>Wholesale and retail trade; repairing of motor vehicles, motorcycles, personal and household goods</i> |
| Hoteluri și restaurante | 3960 | 97,8 | 54 | 1,3 | <i>Hotels and restaurants</i> |
| Transporturi și comunicații | 13233 | 84,1 | 337 | 2,1 | <i>Transport and communications</i> |
| Activități financiare | 2696 | 92,5 | 25 | 0,9 | <i>Financial activities</i> |
| Tranzacții imobiliare | 8954 | 88,5 | 605 | 6,0 | <i>Real estate activities</i> |
| Administrație publică | 9142 | 79,1 | 329 | 2,8 | <i>Public administration</i> |
| Învățămînt | 12727 | 83,5 | 343 | 2,2 | <i>Education</i> |
| Sănătate și asistență socială | 8148 | 72,1 | 424 | 3,8 | <i>Health and social work</i> |
| Alte activități de servicii colective, sociale și personale | 4100 | 91,2 | 80 | 1,8 | <i>Other public, social and personal services</i> |
| activități recreative, culturale și sportive | 2760 | 95,0 | 46 | 1,6 | <i>entertainment, cultural and sport activities</i> |

Tabelul 30. Numărul salariaților pe tipuri de activități economice, la sfârșitul anului 2008

Number of employees by type of economic activity, at the end of 2008

| | Total salariați <i>Total employees</i> | din care: <i>of which:</i> | | |
|---|---|--|---|---|
| | | salariați angajați la unitățile cu 20 și mai multe persoane <i>employees in units with 20 persons or more</i> | salariați angajați la unitățile cu 1-19 persoane <i>employees in units with 1-19 persons</i> | |
| Total | 756682 | 633651 | 123031 | Total |
| din care: | | | | <i>of which:</i> |
| Agricultură, economia vînatului și silvicultură | 76110 | 70044 | 6066 | <i>Agriculture, hunting and forestry</i> |
| Piscicultura | 617 | 377 | 240 | <i>Fishing</i> |
| Industrie – total | 134213 | 116016 | 18197 | <i>Industry – total</i> |
| industria extractivă | 3164 | 2850 | 314 | <i>mining and quarrying</i> |
| industria prelucrătoare | 113166 | 95709 | 17457 | <i>manufacturing industry</i> |
| energie electrică și termică, gaze și apă | 17883 | 17457 | 426 | <i>electric and thermal energy, gas and water</i> |
| Construcții | 31734 | 21754 | 9980 | <i>Construction</i> |
| Comerț cu ridicata și cu amănuntul; repararea autovehiculelor, motocicletelor, a bunurilor casnice și personale | 102899 | 56228 | 46671 | <i>Wholesale and retail trade; repairing of motor vehicles, motorcycles, personal and household goods</i> |
| Hoteluri și restaurante | 13780 | 9309 | 4471 | <i>Hotels and restaurants</i> |
| Transporturi și comunicații | 58868 | 49132 | 9736 | <i>Transport and communications</i> |
| Activități financiare | 16590 | 14900 | 1690 | <i>Financial activities</i> |
| Tranzacții imobiliare | 46853 | 30542 | 16311 | <i>Real estate activities</i> |
| Administrație publică | 56580 | 56580 | - | <i>Public administration</i> |
| Învățămînt | 125726 | 124663 | 1063 | <i>Education</i> |
| Sănătate și asistență socială | 64522 | 62792 | 1730 | <i>Health and social work</i> |
| Alte activități de servicii colective, sociale și personale | 28190 | 21314 | 6876 | <i>Other public, social and personal services</i> |
| activități recreative, culturale și sportive | 17422 | 16040 | 1382 | <i>entertainment, cultural and sport activities</i> |

Tabelul 31. Numărul salariaților în profil teritorial, la sfârșitul anului 2008

Number of employees by territorial-administrative units, at the end of 2008

| | Total salariați <i>Total employees</i> | din care: <i>of which:</i> | |
|------------------------------|---|--|---|
| | | salariați angajați la unitățile cu 20 și mai multe persoane <i>employees in units with 20 persons or more</i> | salariați angajați la unitățile cu 1-19 persoane <i>employees in units with 1-19 persons</i> |
| persoane | | | persons |
| Total | 756682 | 633651 | 123031 |
| din care: / <i>of which:</i> | | | |
| Mun. Chișinău | 353842 | 275387 | 78455 |
| Nord | 162684 | 145214 | 17470 |
| mun. Bălți | 47298 | 40290 | 7008 |
| Briceni | 7828 | 6926 | 902 |
| Dondușeni | 6387 | 5799 | 588 |
| Drochia | 13936 | 12787 | 1149 |
| Edineț | 11893 | 10952 | 941 |
| Fălești | 11103 | 10259 | 844 |
| Florești | 12298 | 11451 | 847 |
| Glodeni | 8920 | 8080 | 840 |
| Ocnița | 6750 | 6059 | 691 |
| Rîșcani | 9607 | 8638 | 969 |
| Sîngerei | 11117 | 10047 | 1070 |
| Soroca | 15547 | 13926 | 1621 |
| Centru | 126313 | 110081 | 16232 |
| Anenii Noi | 12609 | 10894 | 1715 |
| Călărași | 8289 | 7297 | 992 |
| Criuleni | 7397 | 6522 | 875 |
| Dubăsari | 4554 | 4077 | 477 |
| Hîncești | 14530 | 12753 | 1777 |
| Ialoveni | 11246 | 9499 | 1747 |
| Nisporeni | 5999 | 5118 | 881 |
| Orhei | 16426 | 14591 | 1835 |
| Rezina | 7097 | 6218 | 879 |
| Strășeni | 10830 | 8910 | 1920 |
| Șoldănești | 4515 | 4038 | 477 |
| Telenești | 8256 | 7564 | 692 |
| Ungheni | 14565 | 12600 | 1965 |
| Sud | 75385 | 68273 | 7112 |
| Basarabeasca | 6236 | 5614 | 622 |
| Cahul | 19874 | 17531 | 2343 |
| Cantemir | 7593 | 7314 | 279 |
| Căușeni | 10101 | 8966 | 1135 |
| Cimișlia | 7758 | 7194 | 564 |
| Leova | 5225 | 4771 | 454 |
| Ștefan Vodă | 9394 | 8660 | 734 |
| Taraclia | 9204 | 8223 | 981 |
| U.T.A. Găgăuzia | 28472 | 24710 | 3762 |

Tabelul 32. Mobilitatea salariaților în profil teritorial, în anul 2008

Mobility of employees by territorial-administrative units, in 2008

| | Salariați angajați în cursul anului <i>Employees hired during the year</i> | | Salariați eliberați în cursul anului <i>Employees dismissed during the year</i> | |
|-------------------------------|---|--|--|--|
| | mii persoane <i>thousand persons</i> | în % față de numărul mediu <i>% to the average number</i> | mii persoane <i>thousand persons</i> | în % față de numărul mediu <i>% to the average number</i> |
| Total | 181,4 | 29,3 | 184,5 | 29,9 |
| din care: <i>of which:</i> | | | | |
| Mun. Chișinău | 93,7 | 35,5 | 89,8 | 34,0 |
| Nord | 38,0 | 26,5 | 39,5 | 27,5 |
| mun. Bălți | 14,9 | 38,3 | 13,6 | 35,0 |
| Briceni | 0,7 | 10,2 | 0,8 | 11,8 |
| Dondușeni | 0,9 | 15,5 | 1,0 | 17,0 |
| Drochia | 2,6 | 19,8 | 3,4 | 26,3 |
| Edineț | 2,9 | 27,8 | 2,7 | 25,7 |
| Fălești | 2,2 | 20,7 | 3,0 | 29,0 |
| Florești | 2,9 | 25,5 | 2,9 | 25,2 |
| Glodeni | 1,8 | 22,6 | 2,2 | 27,6 |
| Ocnîța | 1,6 | 26,1 | 1,9 | 30,0 |
| Rîșcani | 1,4 | 16,2 | 1,7 | 20,0 |
| Sîngerei | 1,4 | 14,4 | 2,0 | 19,5 |
| Soroca | 4,7 | 34,7 | 4,3 | 31,7 |
| Centru | 27,7 | 25,6 | 28,9 | 26,6 |
| Anenii Noi | 3,9 | 37,2 | 3,5 | 33,1 |
| Călărași | 2,1 | 29,4 | 2,4 | 33,9 |
| Criuleni | 1,7 | 26,2 | 1,9 | 28,2 |
| Dubăsari | 1,0 | 23,7 | 1,1 | 25,8 |
| Hîncești | 2,3 | 17,8 | 2,9 | 22,2 |
| Ialoveni | 2,0 | 21,4 | 2,2 | 23,0 |
| Nisporeni | 1,2 | 24,3 | 1,1 | 22,8 |
| Orhei | 4,0 | 27,7 | 4,1 | 28,5 |
| Rezina | 1,4 | 24,1 | 1,4 | 23,4 |
| Strășeni | 2,6 | 29,4 | 2,5 | 28,9 |
| Șoldănești | 0,8 | 18,4 | 0,8 | 20,0 |
| Telenești | 0,9 | 12,1 | 1,0 | 13,8 |
| Ungheni | 3,8 | 31,6 | 4,0 | 32,8 |
| Sud | 14,2 | 20,9 | 17,3 | 25,4 |
| Basarabeasca | 1,1 | 19,5 | 1,5 | 26,2 |
| Cahul | 4,2 | 24,9 | 4,8 | 28,2 |
| Cantemir | 1,5 | 21,3 | 1,8 | 24,4 |
| Căușeni | 1,6 | 17,4 | 1,5 | 17,1 |
| Cimișlia | 1,5 | 20,5 | 2,2 | 30,9 |
| Leova | 1,0 | 21,4 | 1,4 | 28,8 |
| Ștefan Vodă | 1,5 | 16,5 | 1,6 | 18,5 |
| Taraclia | 1,8 | 22,2 | 2,5 | 30,1 |
| U.T.A. Găgăuzia | 5,7 | 23,4 | 7,3 | 30,1 |

Tabelul 33. Locuri de muncă noi create la întreprinderi și organizații

New jobs created in enterprises and organizations

| unități | 2007 | | 2008 | | units |
|--|-----------------------|--|-----------------------|--|---|
| | Total <i>Total</i> | din care, la unități cu 1-19 persoane <i>from which, at units with 1-19 persons</i> | Total <i>Total</i> | din care, la unități cu 1-19 persoane <i>from which, at units with 1-19 persons</i> | |
| Total | 87141 | 35354 | 91963 | 34298 | Total |
| din care: | | | | | <i>of which:</i> |
| Agricultură, economia vânatului și silvicultură | 9050 | 1826 | 8870 | 1773 | <i>Agriculture, hunting and forestry</i> |
| Piscicultura | 79 | 52 | 68 | 31 | <i>Fishing</i> |
| Industrie – total | 18816 | 5407 | 18091 | 5190 | <i>Industry – total</i> |
| industria extractivă | 259 | 60 | 223 | 96 | <i>mining and quarrying</i> |
| industria prelucră- toare | 17898 | 5215 | 17182 | 4971 | <i>manufacturing indus- try</i> |
| energie electrică și termică, gaze și apă | 660 | 132 | 686 | 123 | <i>electric and thermal energy, gas and water</i> |
| Construcții | 9056 | 3966 | 8435 | 4165 | <i>Construction</i> |
| Comerț cu ridicata și cu amănuntul; repara- rea autovehiculelor, motocicletelor, a bunurilor casnice și personale | 20608 | 12254 | 22323 | 12043 | <i>Wholesale and retail trade; repairing of motor vehicles, motorcycles, personal and household goods</i> |
| Hoteluri și restaurante | 2267 | 1257 | 2763 | 1191 | <i>Hotels and restaurants</i> |
| Transporturi și comu- nicații | 6340 | 2725 | 7095 | 2615 | <i>Transport and com- munications</i> |
| Activități financiare | 1567 | 255 | 2409 | 335 | <i>Financial activities</i> |
| Tranzacții imobiliare | 6774 | 4193 | 7858 | 4256 | <i>Real estate activities</i> |
| Administrație publică | 2891 | – | 3403 | - | <i>Public administration</i> |
| Învățământ | 3413 | 327 | 3243 | 249 | <i>Education</i> |
| Sănătate și asistență socială | 2051 | 335 | 3564 | 316 | <i>Health and social work</i> |
| Alte activități de ser- vicii colective, sociale și personale | 4231 | 2757 | 3842 | 2135 | <i>Other public, social and personal services</i> |

Tabelul 34. Durata medie a săptămânii de lucru a unui salariat, pe activități

Average duration of the working week of an employee, by economic activity

ore efectiv lucrate

actually worked hours

| | 2004 | 2005 | 2006 | 2007 | 2008 | |
|---|-------------|-------------|-------------|-------------|-------------|---|
| Total | 30,9 | 30,7 | 30,1 | 31,0 | 31,4 | Total |
| din care: | | | | | | <i>of which:</i> |
| Agricultură, economia vînatului și silvicultură | 24,4 | 23,8 | 22,5 | 23,4 | 25,2 | <i>Agriculture, hunting and forestry</i> |
| Piscicultura | 32,6 | 33,4 | 34,2 | 35,2 | 35,6 | <i>Fishing</i> |
| Industrie – total | 30,9 | 31,0 | 30,3 | 31,8 | 31,8 | <i>Industry – total</i> |
| industria extractivă | 31,1 | 32,1 | 32,3 | 32,4 | 31,6 | <i>mining and quarrying</i> |
| industria prelucrătoare | 30,3 | 30,4 | 29,5 | 31,3 | 31,4 | <i>manufacturing industry</i> |
| energie electrică și termică, gaze și apă | 34,5 | 34,1 | 34,3 | 34,3 | 34,3 | <i>electric and thermal energy, gas and water</i> |
| Construcții | 29,9 | 31,6 | 31,0 | 32,2 | 31,8 | <i>Construction</i> |
| Comerț cu ridicata și cu amănuntul; repararea autovehiculelor, motocicletelor, a bunurilor casnice și personale | 34,9 | 34,8 | 33,6 | 34,3 | 34,3 | <i>Wholesale and retail trade; repairing of motor vehicles, motorcycles, personal and household goods</i> |
| Hoteluri și restaurante | 34,0 | 33,0 | 31,8 | 32,6 | 32,8 | <i>Hotels and restaurants</i> |
| Transporturi și comunicații | 31,4 | 31,6 | 31,4 | 32,1 | 32,1 | <i>Transport and communications</i> |
| Activități financiare | 35,9 | 33,4 | 34,0 | 34,8 | 34,3 | <i>Financial activities</i> |
| Tranzacții imobiliare | 34,1 | 34,1 | 33,8 | 34,2 | 34,1 | <i>Real estate activities</i> |
| Administrație publică | 36,6 | 33,0 | 33,7 | 32,6 | 32,5 | <i>Public administration</i> |
| Învățămînt | 29,7 | 30,1 | 28,0 | 28,5 | 28,3 | <i>Education</i> |
| Sănătate și asistență socială | 35,1 | 35,0 | 35,6 | 36,4 | 36,9 | <i>Health and social work</i> |
| Alte activități de servicii colective, sociale și personale | 34,5 | 34,2 | 34,4 | 34,7 | 34,5 | <i>Other public, social and personal services</i> |
| activități recreative, culturale și sportive | 34,4 | 34,1 | 34,3 | 34,9 | 34,6 | <i>entertainment, cultural and sport activities</i> |

**Tabelul 35. Numărul salariaților care
din inițiativa administrației, pe**
*Number of employees on leave
by type of*

| | Mii persoane <i>Thousand persons</i> | | | În procente față de numărul mediu al salariaților <i>As percentage to the average number of employees</i> | | |
|--|---|-------------|-------------|---|------------|------------|
| | 2006 | 2007 | 2008 | 2006 | 2007 | 2008 |
| Total | 31,1 | 28,2 | 25,5 | 4,8 | 4,5 | 4,1 |
| din care: | | | | | | |
| Agricultură, economia vîna- tului și silvicultură | 3,9 | 4,7 | 3,5 | 3,9 | 5,7 | 4,9 |
| Piscicultura | 0,0 | 0,0 | 0,0 | 3,3 | 1,4 | 2,2 |
| Industrie – total | 18,2 | 15,8 | 15,4 | 14,3 | 13,2 | 13,2 |
| industria extractivă | 0,3 | 0,4 | 0,4 | 11,8 | 15,1 | 14,8 |
| industria prelucrătoare | 17,4 | 15,1 | 14,7 | 16,3 | 15,2 | 15,2 |
| energie electrică și termică, gaze și apă | 0,5 | 0,3 | 0,3 | 2,9 | 1,9 | 1,9 |
| Construcții | 3,9 | 3,1 | 2,6 | 19,8 | 14,5 | 12,1 |
| Comerț cu ridicata și cu amă- nuntul; repararea autovehicu- lelor, motocicletelor, a bunu- rilor casnice și personale | 0,9 | 0,7 | 0,6 | 2,1 | 1,5 | 1,2 |
| Hoteluri și restaurante | 0,2 | 0,4 | 0,5 | 4,0 | 6,7 | 7,5 |
| Transporturi și comunicații | 1,5 | 1,4 | 1,2 | 3,2 | 3,0 | 2,4 |
| Activități financiare | 0,0 | 0,0 | 0,0 | 0,0 | 0,0 | 0,0 |
| Tranzacții imobiliare | 0,9 | 0,7 | 0,4 | 3,2 | 2,5 | 1,4 |
| Administrație publică | 0,1 | 0,1 | 0,0 | 0,1 | 0,1 | 0,1 |
| Învățămînt | 0,9 | 0,7 | 0,8 | 0,7 | 0,6 | 0,7 |
| Sănătate și asistență socială | 0,3 | 0,2 | 0,2 | 0,4 | 0,4 | 0,4 |
| Alte activități de servicii co- lective, sociale și personale | 0,3 | 0,3 | 0,1 | 1,7 | 1,6 | 0,7 |
| activități recreative, cultu- rale și sportive | 0,1 | 0,2 | 0,0 | 0,7 | 1,3 | 0,4 |

**s-au aflat în concediu
tipuri de activități economice**

*on the administration initiative,
economic activity*

| Durata medie a concediului pentru un lucrător, zile <i>Average duration of the leave per employee, days</i> | | | |
|--|-----------|-----------|---|
| 2006 | 2007 | 2008 | |
| 61 | 58 | 45 | Total |
| | | | <i>of which:</i> |
| 50 | 49 | 37 | <i>Agriculture, hunting and forestry</i> |
| 33 | 71 | 27 | <i>Fishing</i> |
| 67 | 65 | 47 | <i>Industry – total</i> |
| 59 | 29 | 33 | <i>mining and quarrying</i> |
| 67 | 67 | 47 | <i>manufacturing industry</i> |
| 60 | 43 | 45 | <i>electric and thermal energy, gas and water</i> |
| 54 | 42 | 45 | <i>Construction</i> |
| | | | <i>Wholesale and retail trade; repairing of motor vehicles, motorcycles, personal and household goods</i> |
| 54 | 66 | 36 | |
| 57 | 34 | 39 | <i>Hotels and restaurants</i> |
| 88 | 72 | 58 | <i>Transport and communications</i> |
| 43 | – | 85 | <i>Financial activities</i> |
| 37 | 41 | 52 | <i>Real estate activities</i> |
| 36 | 36 | 43 | <i>Public administration</i> |
| 36 | 37 | 26 | <i>Education</i> |
| 61 | 30 | 42 | <i>Health and social work</i> |
| 26 | 37 | 52 | <i>Other public, social and personal services</i> |
| 8 | 53 | 71 | <i>entertainment, cultural and sport activities</i> |

Tabelul 36. Numărul salariaților trecuți din inițiativa administrației la program zilnic sau săptămânal redus, pe tipuri de activități economice

Number of employees transferred on the administration initiative to daily or weekly part-time schedule, by type of economic activity

| | Mii persoane <i>Thousand persons</i> | | | În procente față de numărul mediu al salariaților <i>As percentage to the average number of employees</i> | | | |
|---|---|------------|------------|--|------------|------------|---|
| | 2006 | 2007 | 2008 | 2006 | 2007 | 2008 | |
| la sfârșitul anului | | | | | | | <i>end of year</i> |
| Total | 8,4 | 6,9 | 6,9 | 1,3 | 1,1 | 1,1 | Total |
| din care: | | | | | | | <i>of which:</i> |
| Agricultură, economia vânatului și silvicultură | 0,1 | 0,1 | 0,1 | 0,1 | 0,1 | 0,1 | <i>Agriculture, hunting and forestry</i> |
| Piscicultura | 0,0 | 0,0 | 0,0 | 6,4 | 1,4 | 1,3 | <i>Fishing</i> |
| Industrie – total | 3,6 | 2,3 | 2,2 | 2,8 | 1,9 | 1,8 | <i>Industry – total</i> |
| industria extractivă | 0,0 | 0,0 | 0,0 | 0,5 | 0,3 | 0,0 | <i>mining and quarrying</i> |
| industria prelucrătoare | 3,6 | 2,2 | 2,1 | 3,3 | 2,2 | 2,2 | <i>manufacturing industry</i> |
| energie electrică și termică, gaze și apă caldă | 0,0 | 0,1 | 0,1 | 0,2 | 0,3 | 0,2 | <i>electric and thermal energy, gas and water</i> |
| Construcții | 0,4 | 0,4 | 0,6 | 2,2 | 1,7 | 2,8 | <i>Construction</i> |
| Comerț cu ridicata și cu amănuntul; repararea autovehiculelor, motocicletelor, a bunurilor casnice și personale | 1,2 | 1,3 | 1,3 | 2,7 | 2,8 | 2,6 | <i>Wholesale and retail trade; repairing of motor vehicles, motorcycles, personal and household goods</i> |
| Hoteluri și restaurante | 0,1 | 0,2 | 0,2 | 2,0 | 2,6 | 3,4 | <i>Hotels and restaurants</i> |
| Transporturi și comunicații | 2,2 | 2,2 | 2,0 | 4,5 | 4,6 | 4,0 | <i>Transport and communications</i> |
| Activități financiare | 0,0 | 0,0 | 0,0 | 0,3 | 0,3 | 0,3 | <i>Financial activities</i> |
| Tranzacții imobiliare | 0,4 | 0,1 | 0,1 | 1,4 | 0,3 | 0,4 | <i>Real estate activities</i> |
| Administrație publică | 0,0 | 0,0 | 0,0 | 0,0 | 0,0 | 0,0 | <i>Public administration</i> |
| Învățământ | 0,2 | 0,1 | 0,2 | 0,1 | 0,1 | 0,2 | <i>Education</i> |
| Sănătate și asistență socială | 0,1 | 0,1 | 0,1 | 0,1 | 0,1 | 0,2 | <i>Health and social work</i> |
| Alte activități de servicii colective, sociale și personale | 0,1 | 0,1 | 0,1 | 0,6 | 0,8 | 0,5 | <i>Other public, social and personal services</i> |
| activități recreative, culturale și sportive | 0,1 | 0,0 | 0,0 | 0,5 | 0,4 | 0,4 | <i>entertainment, cultural and sport activities</i> |

III. ȘOMAJUL ȘI PLASAREA ÎN CÂMPUL MUNCII A ȘOMERILOR

Informația referitoare la proporțiile și structura șomajului este obținută din Ancheta Forței de Muncă. Datele referitoare la șomerii înregistrați la agențiile de ocupare a forței de muncă sînt prezentate de Ministerul Economiei și Comerțului.

Șomeri conform recomandărilor Biroului Internațional al Muncii – persoane cu vîrsta de 15 ani și peste, care în cursul perioadei de referință satisfac concomitent următoarele condiții:

- nu au un loc de muncă și nu desfășoară o activitate în scopul obținerii unor venituri;
- sînt în căutarea unui loc de muncă, utilizînd, în ultimele săptămîni, diferite metode pentru a-l găsi;
- sînt disponibili să înceapă lucrul în următoarele 15 zile, dacă ar găsi imediat un loc de muncă.

În această categorie de populație sînt incluse, de asemenea:

- persoanele fără loc de muncă, disponibile să lucreze, care așteaptă să fie rechemate la lucru sau care și-au găsit un loc de muncă și urmează să înceapă activitatea la o dată ulterioară perioadei de referință;
- persoanele care în mod obișnuit fac parte din populația inactivă (elevi, studenți, pensionari), dar care au declarat că sînt în căutarea unui loc de muncă și sînt disponibili să înceapă lucrul.

Șomeri înregistrați – persoane apte de muncă, în vîrstă aptă de muncă, care nu au un loc de muncă, un alt venit legal și sînt înregistrate la agențiile de ocupare a forței de muncă ca persoane în căutare de lucru și care doresc să se încadreze în muncă.

Rata șomajului – raportul dintre numărul șomerilor și populația activă (șomeri plus populația ocupată).

Durata șomajului (durata căutării de lucru) – intervalul de timp, pe parcursul căruia persoana caută de lucru, utilizînd diferite metode.

Durata medie a șomajului se calculează ca valoare medie ponderată.

III. UNEMPLOYMENT AND JOB PLACEMENT OF UNEMPLOYED PEOPLE

Information on unemployment size and structure is obtained from the **Labour Force Survey**. The data on unemployed people registered with the labour force agencies are presented by the Ministry of Economy and Trade.

According to the recommendations of the International Labour Office, persons aged 15 years and over are considered **unemployed** if, during the reference period, they meet simultaneously the following conditions:

- have no job and do not perform any activity in order to earn any incomes;
- have sought a job in the last weeks using various methods;
- are available to start working in the next 15 days, if they find a job immediately.

This category includes also:

- jobless people, available to work, waiting to be recalled to work or who have found a job and will start working at a date subsequent to the reference period;
- people who are usually considered inactive population (pupils, students, pensioners), but who have declared themselves as seeking a job and available to work.

Registered unemployed people – the persons able to work, of working age, who have no job, no other legal income and are registered with the labour force agencies as persons seeking a job and willing to be employed.

Unemployment rate – the ratio of the number of unemployed people to the active population (unemployed people plus the employed population).

Unemployment duration (the duration of work search) – the period of time during which the person is looking for a job using various methods.

Average duration of unemployment is calculated as weighted average value.

Tabelul 37. Numărul șomerilor BIM pe grupe de vîrstă, sexe și medii
Number of ILO unemployed by age group, sex and area

| mii persoane | thousand persons | | | | |
|--------------------------------------|-----------------------|-----------------------|-----------------------|-----------------------|-----------------------|
| | Total <i>Total</i> | Bărbăți <i>Men</i> | Femei <i>Women</i> | Urban <i>Urban</i> | Rural <i>Rural</i> |
| 2001 | 117,7 | 70,1 | 47,6 | 91,9 | 25,8 |
| 2002 | 109,9 | 64,4 | 45,4 | 81,5 | 28,3 |
| 2003 | 117,1 | 69,9 | 47,2 | 80,7 | 36,4 |
| 2004 | 116,5 | 70,1 | 46,4 | 77,2 | 39,3 |
| 2005 | 103,7 | 59,8 | 43,9 | 72,5 | 31,2 |
| 2006 | 99,9 | 61,7 | 38,2 | 56,8 | 43,1 |
| 2007 | 66,7 | 41,5 | 25,2 | 40,7 | 25,9 |
| 2008 | 51,7 | 30,0 | 21,8 | 32,7 | 19,1 |
| Pentru 2008 | | | | | |
| Inclusiv pe grupe de vîrstă, ani | | | | | |
| For 2008 | | | | | |
| <i>Including by age group, years</i> | | | | | |
| 15-24 ani | 15,6 | 8,0 | 7,6 | 8,9 | 6,7 |
| 25-34 ani | 20,7 | 12,3 | 8,5 | 12,9 | 7,8 |
| 35-49 ani | 15,4 | 9,7 | 5,7 | 10,9 | 4,5 |
| 50 ani și peste/ <i>and over</i> | 0,0 | 0,0 | - | 0,0 | - |

Tabelul 38. Rata șomajului BIM pe grupe de vîrstă, sexe și medii
ILO unemployment rate by age group, sex and area

| procente | percentage | | | | |
|--------------------------------------|-----------------------|-----------------------|-----------------------|-----------------------|-----------------------|
| | Total <i>Total</i> | Bărbăți <i>Men</i> | Femei <i>Women</i> | Urban <i>Urban</i> | Rural <i>Rural</i> |
| 2001 | 7,3 | 8,7 | 5,9 | 13,8 | 2,7 |
| 2002 | 6,8 | 8,1 | 5,5 | 12,1 | 3,0 |
| 2003 | 7,9 | 9,6 | 6,4 | 12,2 | 4,5 |
| 2004 | 8,1 | 10,0 | 6,3 | 11,9 | 5,0 |
| 2005 | 7,3 | 8,7 | 6,0 | 11,2 | 4,0 |
| 2006 | 7,4 | 8,9 | 5,7 | 9,2 | 5,8 |
| 2007 | 5,1 | 6,3 | 3,9 | 6,9 | 3,6 |
| 2008 | 4,0 | 4,6 | 3,4 | 5,5 | 2,7 |
| Pentru 2008 | | | | | |
| Inclusiv pe grupe de vîrstă, ani | | | | | |
| For 2008 | | | | | |
| <i>Including by age group, years</i> | | | | | |
| 15-24 ani | 11,2 | 10,2 | 12,4 | 13,5 | 9,1 |
| 25-34 ani | 4,4 | 5,0 | 3,7 | 5,2 | 3,5 |
| 35-49 ani | 3,1 | 3,8 | 2,5 | 4,6 | 1,9 |
| 50 ani și peste/ <i>and over</i> | 0,0 | 0,0 | - | 0,0 | - |

Tabelul 39. Șomeri BIM pe grupe de vîrstă, sexe, medii și niveluri de instruire, în anul 2008

ILO unemployed by age group, sex, area and level of education, in 2008

mii persoane

thousand persons

| | Șomeri BIM – total <i>ILO unemployed – total</i> | Grupa de vîrstă / <i>Age group</i> | | | | 50 ani și peste / <i>years and over</i> | |
|--------------------------------|---|------------------------------------|-----------------------------|-----------------------------|-----|---|--|
| | | 15-24 ani / <i>years</i> | 25-34 ani / <i>years</i> | 35-49 ani / <i>years</i> | | | |
| TOTAL | 51,7 | 15,6 | 20,7 | 15,4 | 0,0 | TOTAL | |
| Superior | 12,4 | 4,9 | 5,0 | 2,4 | - | <i>Higher education</i> | |
| Mediu de specialitate | 7,0 | 0,0 | 2,7 | 3,5 | 0,0 | <i>Secondary specialized education</i> | |
| Secundar profesional | 14,5 | 3,3 | 6,3 | 4,9 | - | <i>Secondary professional education</i> | |
| Liceal; mediu general | 9,7 | 2,8 | 3,6 | 3,3 | - | <i>Secondary school Gymnasium education</i> | |
| Gimnazial | 7,8 | 3,7 | 2,9 | 0,0 | - | <i>Primary or no education</i> | |
| Primar sau fără școală primară | 0,0 | 0,0 | 0,0 | 0,0 | - | | |
| Bărbați | 30,0 | 8,0 | 12,3 | 9,7 | 0,0 | Men | |
| Superior | 5,4 | 1,6 | 2,5 | 0,0 | - | <i>Higher education</i> | |
| Mediu de specialitate | 3,6 | 0,0 | 0,0 | 2,0 | 0,0 | <i>Secondary specialized education</i> | |
| Secundar profesional | 9,6 | 1,7 | 4,4 | 3,6 | - | <i>Secondary professional education</i> | |
| Liceal; mediu general | 5,9 | 2,0 | 2,0 | 2,0 | - | <i>Secondary school Gymnasium education</i> | |
| Gimnazial | 5,3 | 2,2 | 2,2 | 0,0 | - | <i>Primary or no education</i> | |
| Primar sau fără școală primară | 0,0 | 0,0 | - | - | - | | |
| Femei | 21,8 | 7,6 | 8,5 | 5,7 | - | Women | |
| Superior | 7,0 | 3,3 | 2,6 | 0,0 | - | <i>Higher education</i> | |
| Mediu de specialitate | 3,4 | 0,0 | 1,5 | 1,5 | - | <i>Secondary specialized education</i> | |
| Secundar profesional | 4,8 | 1,6 | 2,0 | 0,0 | - | <i>Secondary professional education</i> | |
| Liceal; mediu general | 3,8 | 0,0 | 1,6 | 0,0 | - | <i>Secondary school Gymnasium education</i> | |
| Gimnazial | 2,6 | 0,0 | 0,0 | 0,0 | - | <i>Primary or no education</i> | |
| Primar sau fără școală primară | 0,0 | - | 0,0 | 0,0 | - | | |

III. ȘOMAJUL ȘI PLASAREA ÎN CÎMPUL MUNCII A ȘOMERILOR
III. UNEMPLOYMENT AND JOB PLACEMENT OF UNEMPLOYED PEOPLE

Continuare

Continued

| | Șomeri BIM – total ILO unem- ployed – total | Grupa de vîrstă / Age group | | | | |
|-----------------------------------|---|-----------------------------|-------------------------|-------------------------|---|---------------------------------------|
| | | 15-24 ani / years | 25-34 ani / years | 35-49 ani / years | 50 ani și peste / years and over | |
| Urban | 32,7 | 8,9 | 12,9 | 10,9 | 0,0 | Urban |
| Superior | 9,8 | 3,6 | 4,0 | 2,2 | - | Higher education |
| Mediu de specia- litate | 5,4 | 0,0 | 2,1 | 3,0 | 0,0 | Secondary spe- cialized education |
| Secundar profes- sional | 8,7 | 1,7 | 3,9 | 3,1 | - | Secondary profes- sional education |
| Liceal; mediu general | 6,1 | 2,0 | 2,2 | 1,9 | - | Secondary school |
| Gimnazial | 2,6 | 0,0 | 0,0 | 0,0 | - | Gymnasium edu- cation |
| Primar sau fără școală primară | 0,0 | 0,0 | 0,0 | 0,0 | - | Primary or no edu- cation |
| Rural | 19,1 | 6,7 | 7,8 | 4,5 | - | Rural |
| Superior | 2,6 | 0,0 | 0,0 | 0,0 | - | Higher education |
| Mediu de specia- litate | 1,6 | 0,0 | 0,0 | 0,0 | - | Secondary spe- cialized education |
| Secundar profes- sional | 5,8 | 1,6 | 2,5 | 1,8 | - | Secondary profes- sional education |
| Liceal; mediu general | 3,6 | 0,0 | 0,0 | 0,0 | - | Secondary school |
| Gimnazial | 5,3 | 2,5 | 2,2 | 0,0 | - | Gymnasium edu- cation |
| Primar sau fără școală primară | 0,0 | 0,0 | - | - | - | Primary or no edu- cation |

Tabelul 40. Șomeri BIM pe grupe de vîrstă, sexe și medii, conform duratei șomajului, în anul 2008

ILO unemployed by age group, sex, area and unemployment duration, in 2008

procente percentage

| Sexe, medii, durata șomajului | Șomeri BIM – total <i>ILO unemployed – total</i> | Grupa de vîrstă / <i>Age group</i> | | | | Sex, area, unemployment duration |
|--------------------------------|---|------------------------------------|-----------------------------|-----------------------------|--|--|
| | | 15-24 ani / <i>years</i> | 25-34 ani / <i>years</i> | 35-49 ani / <i>years</i> | 50 ani și peste / <i>years and over</i> | |
| TOTAL | 100,0 | 100,0 | 100,0 | 100,0 | 100,0 | TOTAL |
| 1-2 luni | 16,2 | 25,0 | 15,5 | 0,0 | 0,0 | <i>1-2 months</i> |
| 3-5 luni | 36,6 | 44,9 | 39,6 | 24,0 | 0,0 | <i>3-5 months</i> |
| 6-11 luni | 15,9 | 14,7 | 12,1 | 22,1 | 0,0 | <i>6-11 months</i> |
| 12 luni și peste | 13,5 | 12,2 | 13,0 | 15,6 | 0,0 | <i>12 months and over</i> |
| Durata medie a șomajului, luni | <i>16</i> | <i>6</i> | <i>13</i> | <i>21</i> | <i>0,0</i> | <i>Average unemployment duration, months</i> |
| Bărbați | 100,0 | 100,0 | 100,0 | 100,0 | 100,0 | Men |
| 1-2 luni | 17,0 | 25,0 | 17,1 | 0,0 | 0,0 | <i>1-2 months</i> |
| 3-5 luni | 41,0 | 51,3 | 42,3 | 30,9 | 0,0 | <i>3-5 months</i> |
| 6-11 luni | 14,3 | 0,0 | 0,0 | 18,6 | 0,0 | <i>6-11 months</i> |
| 12 luni și peste | 12,0 | 0,0 | 0,0 | 16,5 | 0,0 | <i>12 months and over</i> |
| Durata medie a șomajului, luni | <i>14</i> | <i>5</i> | <i>13</i> | <i>17</i> | <i>0,0</i> | <i>Average unemployment duration, months</i> |
| Femei | 100,0 | 100,0 | 100,0 | 100,0 | 100,0 | Women |
| 1-2 luni | 15,1 | 25,0 | 0,0 | 0,0 | 0,0 | <i>1-2 months</i> |
| 3-5 luni | 30,7 | 38,2 | 35,3 | 0,0 | 0,0 | <i>3-5 months</i> |
| 6-11 luni | 17,9 | 0,0 | 0,0 | 26,3 | 0,0 | <i>6-11 months</i> |
| 12 luni și peste | 15,6 | 0,0 | 0,0 | 0,0 | 0,0 | <i>12 months and over</i> |
| Durata medie a șomajului, luni | <i>18</i> | <i>7</i> | <i>14</i> | <i>27</i> | <i>0,0</i> | <i>Average unemployment duration, months</i> |
| Urban | 100,0 | 100,0 | 100,0 | 100,0 | 100,0 | Urban |
| 1-2 luni | 13,5 | 22,5 | 12,4 | 0,0 | 0,0 | <i>1-2 months</i> |
| 3-5 luni | 34,3 | 43,8 | 38,0 | 22,9 | 0,0 | <i>3-5 months</i> |
| 6-11 luni | 17,7 | 16,9 | 13,2 | 23,9 | 0,0 | <i>6-11 months</i> |
| 12 luni și peste | 14,4 | 0,0 | 13,2 | 15,6 | 0,0 | <i>12 months and over</i> |
| Durata medie a șomajului, luni | <i>18</i> | <i>6</i> | <i>16</i> | <i>24</i> | <i>0,0</i> | <i>Average unemployment duration, months</i> |
| Rural | 100,0 | 100,0 | 100,0 | 100,0 | 100,0 | Rural |
| 1-2 luni | 21,5 | 28,4 | 20,5 | 0,0 | 0,0 | <i>1-2 months</i> |
| 3-5 luni | 40,3 | 46,3 | 42,3 | 0,0 | 0,0 | <i>3-5 months</i> |
| 6-11 luni | 12,6 | 0,0 | 0,0 | 0,0 | 0,0 | <i>6-11 months</i> |
| 12 luni și peste | 12,0 | 0,0 | 0,0 | 0,0 | 0,0 | <i>12 months and over</i> |
| Durata medie a șomajului, luni | <i>12</i> | <i>5</i> | <i>9</i> | <i>15</i> | <i>0,0</i> | <i>Average unemployment duration, months</i> |

Tabelul 41. Șomeri BIM după experiența în muncă, pe sexe, medii și grupe de vîrstă, în anul 2008

ILO unemployed by working experience, sex, area and age group, in 2008

mii persoane

thousand persons

| | Șomeri BIM – total <i>ILO unemployed – total</i> | Șomeri care au lucrat înainte <i>Unemployed who have worked previously</i> | Șomeri care nu au lucrat niciodată <i>Unemployed who have never worked</i> |
|-------------------------------------|--|--|---|
| TOTAL / TOTAL | 51,7 | 36,9 | 14,9 |
| 15-24 ani / years | | | |
| 25-34 ani / years | 15,6 | 4,7 | 10,9 |
| 35-49 ani / years | 11,7 | 8,8 | 2,9 |
| 50 ani și mai mult / years and over | 16,6 | 15,8 | 0,8 |
| Bărbați / Men | 30,0 | 23,0 | 7,0 |
| 15-24 ani / years | | | |
| 25-34 ani / years | 8,0 | 3,0 | 5,0 |
| 35-49 ani / years | 6,9 | 5,6 | 1,4 |
| 50 ani și mai mult / years and over | 9,7 | 9,1 | 0,5 |
| Femei / Women | 21,8 | 13,9 | 7,9 |
| 15-24 ani / years | | | |
| 25-34 ani / years | 7,6 | 1,7 | 5,9 |
| 35-49 ani / years | 4,7 | 3,2 | 1,6 |
| 50 ani și mai mult / years and over | 7,0 | 6,7 | 0,3 |
| Urban / Urban | 32,7 | 24,7 | 8,0 |
| 15-24 ani / years | | | |
| 25-34 ani / years | 8,9 | 2,9 | 6,0 |
| 35-49 ani / years | 7,3 | 5,7 | 1,6 |
| 50 ani și mai mult / years and over | 10,9 | 10,7 | 0,3 |
| Rural / Rural | 19,1 | 12,2 | 6,9 |
| 15-24 ani / years | | | |
| 25-34 ani / years | 6,7 | 1,8 | 5,0 |
| 35-49 ani / years | 4,4 | 3,1 | 1,3 |
| 50 ani și mai mult / years and over | 5,7 | 5,1 | 0,6 |

Tabelul 42. Numărul șomerilor înregistrați la agențiile pentru ocuparea forței de muncă

Number of unemployed registered at the labour force agencies

la sfârșitul anului, persoane

end of year, persons

| | Total <i>Total</i> | Din numărul total de șomeri: <i>Of the total number of unemployed:</i> | | | |
|------|-----------------------|---|----------------------------------|---|----------------------------------|
| | | femei <i>women</i> | % din total <i>% of total</i> | în localități rurale <i>in rural area</i> | % din total <i>% of total</i> |
| 1997 | 27973 | 17728 | 63,4 | 10173 | 36,4 |
| 1998 | 32021 | 19012 | 59,4 | 12503 | 39,0 |
| 1999 | 34918 | 21569 | 61,8 | 14307 | 41,0 |
| 2000 | 28873 | 16955 | 58,7 | 13774 | 47,7 |
| 2001 | 27646 | 14041 | 50,8 | 14545 | 52,6 |
| 2002 | 24019 | 12262 | 51,1 | 12180 | 50,7 |
| 2003 | 19666 | 9393 | 47,8 | 11346 | 57,7 |
| 2004 | 21018 | 9310 | 44,3 | 12514 | 59,5 |
| 2005 | 21717 | 10421 | 48,0 | 12929 | 59,5 |
| 2006 | 20358 | 10783 | 53,0 | 11843 | 58,2 |
| 2007 | 18898 | 10636 | 56,3 | 11173 | 59,1 |
| 2008 | 17833 | 10536 | 59,1 | 9852 | 55,2 |

Diagrama 3. Evoluția șomajului înregistrat la agențiile pentru ocuparea forței de muncă

Trend of unemployment registered at the labour force agencies

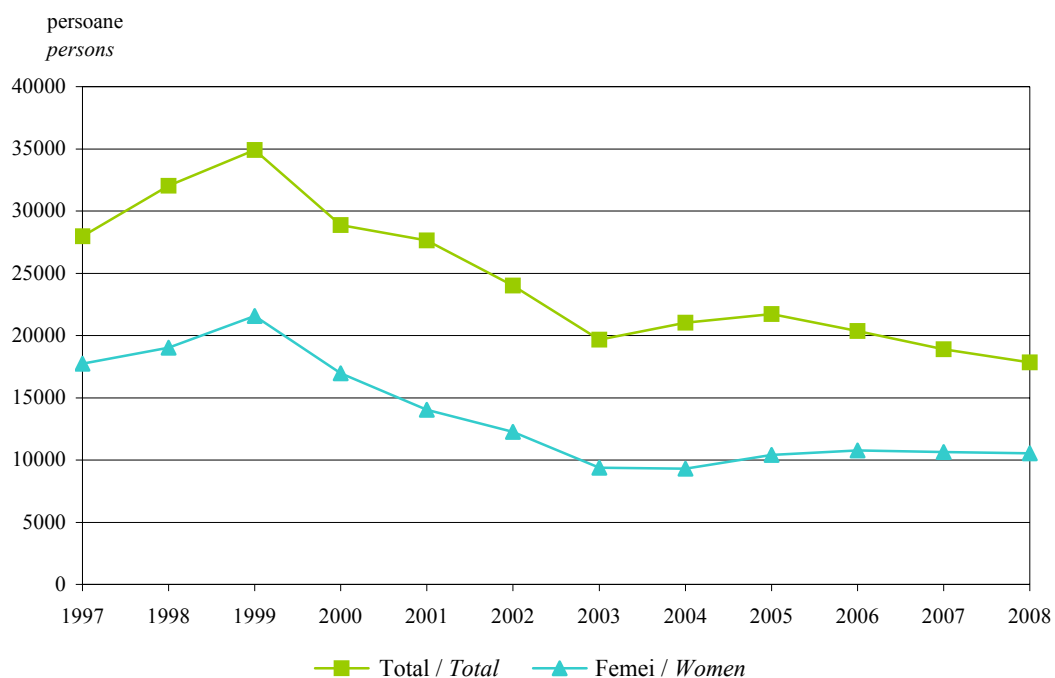

**Tabelul 43. Componența șomerilor înregistrați la agențiile pentru ocuparea
forței de muncă**

Composition of the unemployed registered at the labour force agencies

| | 2005 | 2006 | 2007 | 2008 | | |
|--|---------------------------|--------------|--------------|----------------|--|-------------------------------------|
| | | | | Total Total | din care, femei of which, women | |
| | Persoane – Persons | | | | | |
| Numărul de șomeri – total | 59894 | 51837 | 48396 | 46230 | 23973 | Number of unemployed – total |
| din care, conform cauzelor de concediere: | | | | | | <i>of which, by reason of dis-</i> |
| disponibilizați | 4580 | 3518 | 3287 | 3556 | 1810 | <i>missal:</i> |
| absolvenți ai gimnaziilor, școlilor și liceelor | 2795 | 3020 | 2192 | 1637 | 795 | <i>dismissed</i> |
| absolvenți ai instituțiilor de învățământ superior | 829 | 761 | 597 | 685 | 542 | <i>graduates from gymnasiums</i> |
| tineri care au făcut serviciul militar | 1321 | 525 | 236 | 163 | 1 | <i>and secondary general</i> |
| eliberați în urma expirării termenului de contract | 1735 | 1603 | 2359 | 2149 | 1213 | <i>schools</i> |
| eliberați din propria iniția- tivă | 22958 | 19243 | 17937 | 18150 | 9375 | <i>graduates from higher educa-</i> |
| eliberați din instituțiile de detențiune și de reabilitare socială | 1485 | 220 | 229 | 298 | 26 | <i>tional institutions</i> |
| alte cauze | 24191 | 22947 | 21559 | 19592 | 10211 | <i>young people who have com-</i> |
| Numărul de șomeri – total | 100,0 | 100,0 | 100,0 | 100,0 | 100 | Number of unemployed – total |
| din care, conform cauzelor de concediere: | | | | | | <i>of which, by reason of dis-</i> |
| disponibilizați | 7,6 | 6,8 | 6,8 | 7,7 | 7,6 | <i>missal:</i> |
| absolvenți ai gimnaziilor, școlilor și liceelor | 4,7 | 5,8 | 4,5 | 3,5 | 3,3 | <i>dismissed</i> |
| absolvenți ai instituțiilor de învățământ superior | 1,4 | 1,5 | 1,2 | 1,5 | 2,3 | <i>graduates from gymnasiums</i> |
| tineri care au făcut serviciul militar | 2,2 | 1,0 | 0,5 | 0,4 | 0,0 | <i>and secondary general</i> |
| eliberați în urma expirării termenului de contract | 2,9 | 3,1 | 4,9 | 4,6 | 5,1 | <i>schools</i> |
| eliberați din propria iniția- tivă | 38,3 | 37,1 | 37,1 | 39,3 | 39,1 | <i>graduates from higher educa-</i> |
| eliberați din instituțiile de detențiune și de reabilitare socială | 2,5 | 0,4 | 0,5 | 0,6 | 0,1 | <i>tional institutions</i> |
| alte cauze | 40,4 | 44,3 | 44,5 | 42,4 | 42,6 | <i>young people who have com-</i> |

Tabelul 44. Șomeri înregistrați la agențiile pentru ocuparea forței de muncă, după vîrstă și nivelul de studii

Unemployed registered at the labour force agencies, by age and level of education

| | 2005 | 2006 | 2007 | 2008 | | |
|---|--------------|--------------|--------------|----------------|--|--|
| | | | | Total Total | din care, femei of which, women | |
| Persoane – Persons | | | | | | |
| Șomeri înregistrați pe parcursul anului – total | 59894 | 51837 | 48396 | 46230 | 23973 | Unemployed registered during the year – total |
| din care, conform: | | | | | | <i>of which, according to:</i> |
| <u>vîrstei, ani</u> | | | | | | <u>age, years</u> |
| 16–24 | 16929 | 15545 | 13702 | 13266 | 8074 | 16–24 |
| 25–29 | 11810 | 8757 | 7165 | 6226 | 3190 | 25–29 |
| 30–49 | 25035 | 21377 | 20628 | 18981 | 9333 | 30–49 |
| 50–65 | 6120 | 6158 | 6901 | 7757 | 3376 | 50–65 |
| Vîrsta medie a șomerilor, ani | 33 | 34 | 35 | 35 | 34 | <i>Average age of unemployed, years</i> |
| <u>nivelului de studii</u> | | | | | | <u>level of education</u> |
| superior | 4301 | 4365 | 3696 | 4592 | 2879 | higher |
| mediu de specialitate | 5183 | 4900 | 4449 | 4434 | 2756 | secondary specialized |
| secundar profesional | 17719 | 13309 | 12435 | 11298 | 4507 | secondary vocational |
| secundar general | 32691 | 29263 | 27816 | 25906 | 13831 | secondary general |
| În procente față de total As percentage to the total | | | | | | |
| Șomeri înregistrați pe parcursul anului – total | 100,0 | 100,0 | 100,0 | 100,0 | 100,0 | Unemployed registered during the year – total |
| din care, conform: | | | | | | <i>of which, according to:</i> |
| <u>vîrstei, ani</u> | | | | | | <u>age, years</u> |
| 16–24 | 28,3 | 30,0 | 28,3 | 28,7 | 33,7 | 16–24 |
| 25–29 | 19,7 | 16,9 | 14,8 | 13,5 | 13,3 | 25–29 |
| 30–49 | 41,8 | 41,2 | 42,6 | 41,1 | 38,9 | 30–49 |
| 50–65 | 10,2 | 11,9 | 14,3 | 16,8 | 14,1 | 50–65 |
| <u>nivelului de studii</u> | | | | | | <u>level of education</u> |
| superior | 7,2 | 8,4 | 7,6 | 9,9 | 12,0 | higher |
| mediu de specialitate | 8,6 | 9,5 | 9,2 | 9,6 | 11,5 | secondary specialized |
| secundar profesional | 29,6 | 25,7 | 25,7 | 24,4 | 18,8 | secondary vocational |
| secundar general | 54,6 | 56,5 | 57,5 | 56,0 | 57,7 | secondary general |

Tabelul 45. Plasarea în câmpul muncii a șomerilor

Job placement of unemployed

| | 2005 | 2006 | 2007 | 2008 | | |
|---|--------------|--------------|--------------|----------------|--|--|
| | | | | Total Total | din care, femei of which, women | |
| Au solicitat loc de muncă la agențiile pentru ocuparea forței de muncă – total, persoane | 59894 | 51837 | 48396 | 46230 | 23973 | Applied for a job at the labour force agencies – total, persons |
| dintre aceștia, au lucrat: | | | | | | <i>of them, worked:</i> |
| pe profesii de muncitori în posturi de funcționari fără profesii | 28029 | 21149 | 18481 | 17389 | 8286 | <i>as workers of various professions</i> |
| | 8558 | 6109 | 5895 | 6466 | 4112 | <i>as clerks</i> |
| | 22542 | 22083 | 18531 | 17594 | 8869 | <i>unskilled</i> |
| Au fost încadrați – total, persoane | 24639 | 23858 | 23367 | 22185 | 12151 | Were hired – total, persons |
| pe profesii de muncitori în posturi de funcționari fără profesii | 20815 | 20134 | 19397 | 17898 | 9152 | <i>as workers of various professions</i> |
| | 3824 | 3724 | 3970 | 4287 | 2999 | <i>as clerks</i> |
| | – | – | – | – | – | <i>unskilled</i> |
| Numărul de șomeri (la sfârșitul perioadei de referință) ¹ , persoane | 21717 | 20358 | 18898 | 17833 | 10536 | <i>Number of unemployed (at the end of the reference period)¹, persons</i> |
| în % față de populația în vîrstă aptă de muncă | 0,9 | 0,9 | 0,8 | 0,8 | 0,9 | <i>in % to the number of population able to work</i> |
| șomeri care primesc ajutor de șomaj | 1446 | 1893 | 1980 | 2068 | 1273 | <i>unemployed receiving unemployment allowance</i> |
| ponderea beneficiarilor de ajutor de șomaj în total șomeri înregistrați (%) | 6,7 | 9,3 | 10,5 | 11,6 | 12,1 | <i>share of the beneficiaries of unemployment allowance in the total unemployed registered (%)</i> |
| numărul de șomeri cuprinși în programele de recalificare, mii persoane | 2,1 | 2,4 | 2,0 | 2,3 | 1,6 | <i>number of unemployed included in requalification programmes, thousand persons</i> |
| Mărimea medie a ajutorului de șomaj, lei | 511,7 | 472,8 | 548,7 | 661,6 | ... | <i>Average amount of the unemployment allowance, lei</i> |
| Raportul dintre nivelul mediu al ajutorului de șomaj și salariul mediu (%) | 38,8 | 27,9 | 26,6 | 26,2 | ... | <i>Ratio of the average level of the unemployment allowance to the average wage (%)</i> |
| Rata șomajului oficial înregistrat | 2,0 | 1,9 | 1,9 | 1,6 | ... | Officially registered unemployment rate |
| Numărul locurilor de muncă libere ² , mii | 5,3 | 7,5 | 8,1 | 5,4 | ... | <i>Number of vacancies², thousands</i> |
| dintre care: | | | | | | <i>of which:</i> |
| pe profesii de muncitori în posturi de funcționari | 4,2 | 6,1 | 6,3 | 3,6 | ... | <i>as workers of various professions</i> |
| | 1,1 | 1,4 | 1,8 | 1,7 | ... | <i>as clerks</i> |

III. ȘOMAJUL ȘI PLASAREA ÎN CÎMPUL MUNCII A ȘOMERILOR
III. UNEMPLOYMENT AND JOB PLACEMENT OF UNEMPLOYED PEOPLE



Continuare

Continued

| | 2005 | 2006 | 2007 | 2008 | | |
|--|------|------|------|----------------|--|---|
| | | | | Total Total | din care, femei of which, women | |
| Numărul de șomeri la zece locuri de muncă libere, persoane | 41 | 27 | 23 | 33 | ... | <i>Number of unemployed per 10 vacancies, persons</i> |
| Repartizarea șomerilor conform duratei șomajului (%): | | | | | | <i>Distribution of unemployed by unemployment duration (%):</i> |
| pînă la 6 luni | 64,7 | 62,1 | 62,4 | 65,5 | 63,5 | <i>less than 6 months</i> |
| 6–12 luni | 26,9 | 22,5 | 23,0 | 20,1 | 20,9 | <i>6–12 months</i> |
| mai mult de un an | 8,4 | 15,4 | 14,6 | 14,3 | 15,6 | <i>more than 1 year</i> |
| Durata medie a șomajului, luni | 6,1 | 7,1 | 6,9 | 6,7 | 6,9 | <i>Average unemployment duration, months</i> |

¹ Mulți locuitori, deși neangajați, evită să recurgă la serviciile agențiilor pentru ocuparea forței de muncă / Many citizens, although unemployed, avoid using the services of the labour force agencies

² Conform datelor Ministerului Economiei și Comerțului, la sfîrșitul anului / According to the data provided by the Ministry of Economy and Trade, at the end of year

Tabelul 46. Numărul șomerilor înregistrați la agențiile pentru ocuparea forței de muncă, în profil teritorial, în anul 2008

Number of unemployed registered at the labour force agencies, by territorial-administrative units, in 2008

la sfîrșitul anului; persoane

end of year; persons

| | Total Total | din care, femei of which, women | | Total Total | din care, femei of which, women |
|------------------------|----------------|---------------------------------------|--------------|----------------|---------------------------------------|
| Total | 17833 | 10536 | Anenii Noi | 274 | 187 |
| din care: of which: | | | Călărași | 342 | 176 |
| Mun. Chișinău | 2691 | 1698 | Criuleni | 308 | 176 |
| Nord | 4942 | 3048 | Dubăsari | 848 | 440 |
| mun. Bălți | 452 | 313 | Hîncești | 658 | 358 |
| Briceni | 278 | 182 | Ialoveni | 439 | 258 |
| Dondușeni | 222 | 105 | Nisporeni | 256 | 113 |
| Drochia | 566 | 359 | Orhei | 393 | 208 |
| Edineț | 477 | 302 | Rezina | 256 | 151 |
| Fălești | 337 | 211 | Strășeni | 361 | 174 |
| Florești | 390 | 264 | Șoldănești | 213 | 110 |
| Glodeni | 402 | 250 | Telenești | 502 | 234 |
| Ocnîța | 250 | 155 | Ungheni | 895 | 518 |
| Rîșcani | 393 | 218 | Sud | 3022 | 1768 |
| Sîngerei | 293 | 162 | Basarabeasca | 374 | 270 |
| Soroca | 882 | 527 | Cahul | 477 | 296 |
| Centru | 5745 | 3103 | Cantemir | 288 | 155 |
| | | | Căușeni | 600 | 338 |
| | | | Cimișlia | 207 | 99 |
| | | | Leova | 259 | 152 |

| | Total <i>Total</i> | din care, femei <i>of which, women</i> |
|-----------------|-----------------------|---|
| Ștefan Vodă | 364 | 184 |
| Taraclia | 453 | 274 |
| U.T.A. Găgăuzia | 1433 | 919 |

IV. REMUNERAREA MUNCII, COSTUL FORȚEI DE MUNCĂ

Informația din acest capitol este obținută în baza rapoartelor statistice parvenite de la unitățile economice și sociale cu dreptul de persoană juridică de toate tipurile de activități și toate formele de proprietate.

Salariul include plățile brute, în bani sau în natură, acordate salariaților, de obicei, peste intervale regulate de timp, pentru timpul lucrat sau lucrul efectuat. În salariu se includ de asemenea plățile pentru timpul nelucrat, primele anuale, sezoniere sau alte prime acordate neregulat.

Salariul nominal mediu lunar se calculează raportând fondul total de salarii la numărul mediu de salariați luat ca bază pentru calcularea salariului.

Salariul real – puterea de cumpărare a salariului nominal.

Indicele salariului real – raportul dintre indicele salariului mediu nominal și indicele prețurilor de consum.

Costul forței de muncă include cheltuielile suportate de către patron (unitate), legate de angajarea și întreținerea forței de muncă.

În **costul forței de muncă** se includ: salariul direct și leafa; plățile pentru timpul nelucrat; primele, cadourile și retribuțiile în bani; retribuțiile în natură (hrană, băuturi și alte plăți în natură); cheltuielile pentru achitarea spațiului locativ pe care le suportă patronul (unitatea); cheltuielile unității pentru asistența socială; cheltuielile pentru instruirea profesională; cheltuielile pentru servicii sociale; alte cheltuieli pentru forța de muncă.

În datele referitoare la **repartizarea salariaților conform mărimii salariului** se includ numai salariații care au lucrat luna septembrie în întregime și care au fost plătiți integral pentru aceasta. Nu fac obiectul înregistrării salariații aflați în concediu medical, de maternitate și pentru îngrijirea copilului, aflați în concediu fără menținerea salariului sau alte absențe neplătite. Nu se iau în considerație plățile calculate cu caracter unic (către anumite date, ajutorul material la concediu etc.).

IV. WORK REMUNERATION, LABOUR COST

The information from this chapter is obtained from statistical reports submitted by the economic and social units with the status of legal entities of all types of activity and ownership.

The earnings include the gross remuneration, in cash or in kind, paid to employees, as a rule, at regular intervals, for time worked or work done together with remuneration for time not worked, such as annual or seasonal bonuses or other occasionally allocated bonuses.

The nominal average monthly earnings is calculated by dividing the total salary fund to the average number of employees, taken as a basis for the calculation of the earnings.

The real earnings – the purchasing power of the nominal earnings.

The real earnings index – the ratio of the nominal average monthly earnings index to the consumption prices index.

Labour cost – is the cost incurred by the employer (unit) in the employment and maintenance of labour force.

The **labour cost** comprises **direct wages** and salaries, payments in respect of time not worked, bonuses, gratuities and remunerations in cash, the cost of food, drink and other payments in kind, cost of workers' housing borne by employers (units), the unit's social security expenditures, cost to the employer for vocational training; welfare services expenditures, other labour costs.

The data regarding the **distribution of employees by earnings size** comprise only employees who worked throughout September and who were paid integrally for this. The employees on sick leave, maternity and child care leave, unpaid leave or other unpaid absences are not subject to this registration. Unique payments (on special dates, financial assistance for leaves etc.) are not taken into account either.

**Tabelul 47. Salariul mediu lunar al unui lucrător în economie,
pe tipuri de activități economice**

*Average monthly earnings per employee in economy,
by type of economic activity*

| lei | 2002 | 2003 | 2004 | 2005 | 2006 | 2007 | 2008 | lei |
|---|------------|------------|-------------|-------------|-------------|-------------|-------------|---|
| Total | 692 | 891 | 1103 | 1319 | 1697 | 2065 | 2530 | Total |
| din care: | | | | | | | | <i>of which:</i> |
| Agricultură, economia vînatului și silvicultură | 394 | 499 | 643 | 744 | 915 | 1099 | 1484 | <i>Agriculture, hunting and forestry</i> |
| Piscicultura | 455 | 586 | 860 | 1043 | 1191 | 1281 | 1368 | <i>Fishing</i> |
| Industrie – total | 1002 | 1271 | 1502 | 1765 | 2085 | 2541 | 3042 | <i>Industry – total</i> |
| industria extractivă | 1008 | 1190 | 1599 | 2037 | 2624 | 3098 | 3740 | <i>mining and quarrying</i> |
| industria prelucrătoare | 972 | 1216 | 1418 | 1652 | 1915 | 2314 | 2763 | <i>manufacturing industry</i> |
| energie electrică și ter- mică, gaze și apă | 1135 | 1535 | 1947 | 2324 | 2872 | 3596 | 4316 | <i>electric and thermal energy, gas and water</i> |
| Construcții | 838 | 1194 | 1639 | 1973 | 2429 | 2968 | 3469 | <i>Construction</i> |
| Comerț cu ridicata și cu amănuntul; repararea autovehiculelor, moto- cicletelor, a bunurilor cas- nice și personale | 642 | 795 | 1051 | 1228 | 1555 | 2089 | 2531 | <i>Wholesale and retail trade; repairing of motor vehicles, motorcycles, per- sonal and household goods</i> |
| Hoteluri și restaurante | 571 | 827 | 975 | 1151 | 1385 | 1760 | 2112 | <i>Hotels and restaurants</i> |
| Transporturi și comunica- ții | 1055 | 1454 | 1786 | 2143 | 2549 | 3040 | 3533 | <i>Transport and com- munications</i> |
| Activități financiare | 2564 | 2926 | 3255 | 3451 | 3863 | 4648 | 5446 | <i>Financial activities</i> |
| Tranzacții imobiliare | 890 | 1133 | 1382 | 1671 | 2052 | 2584 | 3216 | <i>Real estate activities</i> |
| Administrație publică | 989 | 1050 | 1205 | 1364 | 2164 | 2389 | 2802 | <i>Public administration</i> |
| Învățămînt | 463 | 610 | 711 | 882 | 1209 | 1351 | 1671 | <i>Education</i> |
| Sănătate și asistență so- cială | 439 | 579 | 845 | 1017 | 1334 | 1703 | 2266 | <i>Health and social work</i> |
| Alte activități de servicii colective, sociale și per- sonale | 505 | 671 | 802 | 1011 | 1302 | 1600 | 2014 | <i>Other public, social and personal services</i> |
| activități recreative, culturale și sportive | 428 | 574 | 653 | 796 | 1059 | 1338 | 1735 | <i>entertainment, cultural and sport activities</i> |

Tabelul 48. Raportul dintre salariul mediu lunar al unui lucrător, pe tipuri de activități, și salariul mediu lunar în ansamblu pe economie

Ratio of the average monthly earnings per employee, by type of activity, to the average monthly earnings in the total economy

| în procente | 2002 | 2003 | 2004 | 2005 | 2006 | 2007 | 2008 | percentage |
|---|--------------|--------------|--------------|--------------|--------------|--------------|--------------|--|
| Total | 100,0 | 100,0 | 100,0 | 100,0 | 100,0 | 100,0 | 100,0 | Total |
| din care: | | | | | | | | of which: |
| Agricultură, economia vînatului și silvicultură | 56,9 | 56,0 | 58,3 | 56,4 | 53,9 | 53,2 | 58,7 | Agriculture, hunting and forestry |
| Piscicultura | 65,8 | 65,7 | 78,0 | 79,1 | 70,2 | 62,0 | 54,1 | Fishing |
| Industrie – total | 144,8 | 142,6 | 136,2 | 133,8 | 122,8 | 123,0 | 120,2 | Industry – total |
| industria extractivă | 145,7 | 133,6 | 144,9 | 154,4 | 154,6 | 150,0 | 147,8 | mining and quarrying |
| industria prelucrătoare | 140,5 | 136,5 | 128,5 | 125,2 | 112,8 | 112,1 | 109,2 | manufacturing industry |
| energie electrică și termică, gaze și apă | 164,0 | 172,3 | 176,5 | 176,2 | 169,2 | 174,1 | 170,6 | electric and thermal energy, gas and water |
| Construcții | 121,1 | 134,0 | 148,6 | 149,6 | 143,1 | 143,7 | 137,1 | Construction |
| Comerț cu ridicata și cu amănuntul; repararea autovehiculelor, motocicletelor, a bunurilor casnice și personale | 92,8 | 89,2 | 95,3 | 93,1 | 91,6 | 101,1 | 100,0 | Wholesale and retail trade; repairing of motor vehicles, motorcycles, personal and household goods |
| Hoteluri și restaurante | 82,5 | 92,9 | 88,4 | 87,2 | 81,6 | 85,2 | 83,5 | Hotels and restaurants |
| Transporturi și comunicații | 152,5 | 163,2 | 161,9 | 162,5 | 150,2 | 147,2 | 139,7 | Transport and communications |
| Activități financiare | 370,5 | 328,5 | 295,1 | 261,6 | 227,6 | 225,1 | 215,3 | Financial activities |
| Tranzacții imobiliare | 128,6 | 127,2 | 125,3 | 126,7 | 120,9 | 125,1 | 127,1 | Real estate activities |
| Administrație publică | 142,9 | 117,9 | 109,2 | 103,4 | 127,5 | 115,7 | 110,8 | Public administration |
| Învățămînt | 66,9 | 68,5 | 64,4 | 66,9 | 71,3 | 65,4 | 66,0 | Education |
| Sănătate și asistență socială | 63,4 | 65,0 | 76,6 | 77,1 | 78,6 | 82,5 | 89,6 | Health and social work |
| Alte activități de servicii colective, sociale și personale | 73,0 | 75,4 | 72,7 | 76,6 | 76,7 | 77,5 | 79,6 | Other public, social and personal services |
| activități recreative, culturale și sportive | 61,8 | 64,4 | 59,2 | 60,3 | 62,4 | 64,8 | 68,6 | entertainment, cultural and sport activities |

Tabelul 49. Salariul mediu lunar al unui angajat în anul 2008
Monthly average earnings of one employee in 2008

| Genurile de activitate (diviziuni CAEM) | Lei/MDL | În % față de 2007/ In % against 2007 | Kinds of activity (CAEM Divisions) |
|---|---------|--|---|
| Total | 2529,7 | 122,5 | Total |
| Agricultura, economia vînatului și silvicultura | 1484,4 | 135,1 | <i>Agriculture, hunting and forestry</i> |
| Agricultura, economia vînatului și servicii auxiliare | 1467,7 | 137,5 | <i>Agriculture, hunting and related service activities</i> |
| Silvicultura, exploatarea forestiere și servicii anexe | 1646,7 | 114,6 | <i>Forestry, logging and related service activities</i> |
| Piscicultura | 1367,7 | 106,8 | <i>Fishing</i> |
| Industrie: | 3041,7 | 119,7 | <i>Industry</i> |
| Industria extractivă | 3739,7 | 120,7 | <i>Mining and quarrying</i> |
| Industria prelucrătoare | 2762,8 | 119,4 | <i>Manufacturing</i> |
| industria alimentară și a băuturilor | 2669,0 | 121,5 | <i>food and beverage industries</i> |
| fabricarea produselor de tutun | 4267,6 | 110,8 | <i>manufacture of tobacco products</i> |
| fabricarea produselor textile | 2730,5 | 110,5 | <i>manufacture of textiles</i> |
| fabricarea de articole de îmbrăcăminte; prepararea și vopsirea blănurilor | 2056,5 | 111,8 | <i>manufacture of wearing apparel; dressing and dyeing of furs</i> |
| producția de piei, de articole din piele și fabricarea încălțămintei | 2414,7 | 114,8 | <i>manufacture of leather, products of leather and footwear</i> |
| prelucrarea articolelor din lemn | 1926,5 | 117,1 | <i>manufacture of wood and wood products</i> |
| fabricarea hîrtiei și cartonului | 2847,4 | 110,6 | <i>manufacture of paper and cardboard</i> |
| edituri, poligrafie și reproducerea materialelor informative | 4125,6 | 113,2 | <i>printing, publishing and reproduction of informative materials</i> |
| industria chimică | 3162,9 | 144,1 | <i>chemical industry</i> |
| producția de articole din cauciuc și din material plastic | 2407,4 | 108,4 | <i>manufacture of rubber and plastic products</i> |
| producția altor produse din minerale nemetalifere | 4403,2 | 120,8 | <i>manufacture of non-metallic mineral products</i> |
| industria metalurgică | 3524,7 | 95,3 | <i>metallurgical industry</i> |
| fabricarea produselor finite din metal, exclusiv producția de mașini și utilaje | 3117,2 | 123,4 | <i>manufacture of fabricated metal products, except machinery and equipment</i> |
| fabricarea de mașini și echipamente | 2836,7 | 116,7 | <i>manufacture of machinery and equipment</i> |
| fabricarea de mijloace ale tehnicii de calcul și de birou | 3836,2 | 144,2 | <i>manufacture of office, computing and accounting machinery</i> |
| producția de mașini și aparate electrice | 3790,0 | 172,3 | <i>manufacture of electrical machinery and apparatus</i> |
| producția de echipamente și aparate de radio, televiziune și comunicații | 3757,4 | 114,8 | <i>manufacture of radio, television and communication equipment and apparatus</i> |
| producția de aparatură și instrumente | 2500,5 | 109,8 | <i>manufacture of medical equip-</i> |

IV. REMUNERAREA MUNCII, COSTUL FORȚEI DE MUNCĂ
IV. WORK REMUNERATION, LABOUR COST

| Genurile de activitate (diviziuni CAEM) | Lei/MDL | În % față de 2007/ In % against 2007 | Kinds of activity (CAEM Divisions) |
|---|---------|--|---|
| medicale, de precizie, optice și producția de ceasuri | | | <i>ment and apparatus, precision measuring equipment, optical goods, watches and clocks</i> |
| producția mijloacelor de transport rutier | 1374,0 | 147,0 | <i>manufacture of road transport equipment</i> |
| producția altor mijloace de transport | 4410,1 | 111,4 | <i>manufacture of other transport equipment</i> |
| producția de mobilier și alte activități industriale | 2259,8 | 129,9 | <i>manufacture of furniture and other manufacturing industries</i> |
| recuperarea deșeurilor și resturilor de materiale reciclabile | 5447,1 | 107,4 | <i>recycling of material waste</i> |
| Energie electrică și termică, gaze și apă caldă | 4316,4 | 120,0 | <i>Electricity, gas and water supply</i> |
| producția și distribuția de energie electrică și termică, gaze și apă caldă | 4672,5 | 117,8 | <i>Electricity, gas, steam and hot water supply</i> |
| captarea, epurarea și distribuția apei | 3367,2 | 129,1 | <i>Production and distribution of electricity</i> |
| Construcții | 3468,9 | 116,9 | <i>Construction</i> |
| Comerț cu ridicata și cu amănuntul; repararea autovehiculelor, motocicletelor, bunurilor casnice și personale | 2530,7 | 121,2 | <i>Wholesale and retail trade; repairing of motor vehicles, motorcycles, personal and household goods</i> |
| vânzarea, întreținerea și repararea autovehiculelor și motocicletelor; comerț cu amănuntul al carburanților pentru mijloacele de transport cu motoare cu ardere internă | 3024,0 | 120,5 | <i>Sale, maintenance and repair of motor vehicles and motorcycles; retail sale of automotive fuel</i> |
| comerț cu ridicata și intermediari, exclusiv comerț cu autovehicule și motociclete | 2668,0 | 118,2 | <i>Wholesale trade and commission trade, except of motor vehicles and motorcycles</i> |
| comerț cu amănuntul; repararea obiectelor de uz casnic și personale | 2310,7 | 124,7 | <i>Retail trade, repair of personal and household goods</i> |
| Hoteluri și restaurante | 2111,9 | 120,0 | <i>Hotels and restaurants</i> |
| Transporturi și comunicații | 3533,1 | 116,2 | <i>Transport and communication</i> |
| transporturi terestre | 2468,9 | 118,1 | <i>Land transport; transport via pipelines</i> |
| transporturi pe apă | 3109,7 | 105,3 | <i>Water transport</i> |
| transporturi aeriene | 7444,4 | 109,7 | <i>Air transport</i> |
| activități anexe și auxiliare | 3791,5 | 125,5 | <i>Supporting and auxiliary transport activities; activities of travel agencies</i> |
| poșta și telecomunicații | 5301,7 | 114,2 | <i>Post and telecommunications</i> |
| Activități financiare | 5446,3 | 117,2 | <i>Financial intermediation</i> |
| activități financiare | 5651,4 | 116,8 | <i>Financial intermediation, Insurance and pension funding, except compulsory social security</i> |
| activități de asigurări | 4286,9 | 119,3 | <i>Insurance and pension funding, except compulsory social security</i> |
| activități auxiliare ale instituțiilor financiare și de asigurări | 5095,5 | 123,7 | <i>Activities auxiliary to financial intermediation</i> |

| Genurile de activitate (diviziuni CAEM) | Lei/MDL | În % față de 2007/ In % against 2007 | Kinds of activity (CAEM Divisions) |
|--|---------|--|--|
| Tranzacții imobiliare | 3215,6 | 124,5 | <i>Real estate activities</i> |
| tranzacții imobiliare | 2313,6 | 133,9 | <i>Real estate activities</i> |
| închirierea mașinilor și a echipamentelor fără operator, a bunurilor personale și de uz casnic | 1282,9 | 121,5 | <i>Renting of machinery and equipment without operator and of personal and household goods</i> |
| tehnică de calcul și activități conexe | 4910,7 | 116,6 | <i>Computer and related activi- ties</i> |
| cercetare și dezvoltare | 3357,8 | 119,9 | <i>Research and development</i> |
| alte activități comerciale | 3058,7 | 129,8 | <i>Other business activities</i> |
| Administrație publică | 2802,4 | 117,3 | <i>Public administration</i> |
| Învățământ | 1670,5 | 123,7 | <i>Education</i> |
| învățământ primar | 1179,8 | 131,2 | <i>Primary education</i> |
| învățământ extrașcolar | 1806,2 | 131,4 | <i>Extracurricular education</i> |
| învățământ secundar | 1649,6 | 124,5 | <i>Secondary education</i> |
| învățământ secundar general | 1596,4 | 124,7 | <i>General secondary education</i> |
| învățământ gimnazial | 1421,7 | 123,9 | <i>Gimnasium education</i> |
| învățământ liceal, învățământ mediu de cultură generală | 1680,9 | 125,1 | <i>Education in lyceums, general secondary schools</i> |
| învățământ secundar tehnic și profesional | 2079,8 | 122,2 | <i>Technical and vocational sec- ondary education</i> |
| învățământ secundar profesional | 1853,7 | 124,5 | <i>Secondary vocational educa- tion</i> |
| învățământ mediu de specialitate (cole- gii) | 2302,3 | 120,8 | <i>Short-term higher education (colleges)</i> |
| învățământ superior | 2810,7 | 113,9 | <i>Higher education</i> |
| învățământ superior universitar | 2796,8 | 113,9 | <i>Higher university education</i> |
| învățământ postuniversitar | 3433,9 | 110,4 | <i>Post –graduate education</i> |
| învățământ pentru adulți și alte forme de învățământ | 3571,3 | 130,5 | <i>Adult and other education</i> |
| Sănătate și asistență socială | 2265,5 | 133,0 | <i>Health and social work</i> |
| activități referitoare la sănătatea umană | 2397,6 | 133,9 | <i>Human health activities</i> |
| activități veterinare | 2210,2 | 130,9 | <i>Veterinary activities</i> |
| activități de asistență socială | 1244,0 | 142,6 | <i>Social work activities</i> |
| Alte activități de servicii colective, sociale și personale | 2013,9 | 125,9 | <i>Other public, social and personal services</i> |
| asanarea și îndepărtarea gunoaielor; salu- britate și activități similare | 2254,3 | 119,2 | <i>Sewage and refuse disposal, sanitation and similar activi- ties</i> |
| activități asociative | 3683,7 | 108,8 | <i>Activities of membership or- ganizations n.e.c.</i> |
| activități recreative, culturale și sportive | 1734,5 | 129,7 | <i>entertainment, cultural and sport activities</i> |
| activități de servicii particulare | 2652,6 | 118,1 | <i>Other service activities</i> |

Tabelul 50. Salariul mediu lunar al femeilor, comparativ cu cel al bărbaților

Average monthly earnings of women, in comparison with men's earnings

în procente

percentage

| | 2004 | 2005 | 2006 | 2007 | 2008 | |
|---|-------------|-------------|-------------|-------------|-------------|---|
| Total | 71,3 | 72,6 | 68,1 | 72,6 | 73,3 | Total |
| din care: | | | | | | <i>of which:</i> |
| Agricultură, economia vînatului și silvicultură | 83,1 | 83,7 | 82,3 | 84,3 | 83,3 | <i>Agriculture, hunting and forestry</i> |
| Piscicultura | 117,0 | 127,1 | 107,2 | 127,2 | 123,3 | <i>Fishing</i> |
| Industrie | 77,5 | 77,5 | 75,7 | 72,1 | 69,5 | <i>Industry</i> |
| Construcții | 74,1 | 78,2 | 74,1 | 80,2 | 82,1 | <i>Construction</i> |
| Comerț cu ridicata și cu amănuntul; repararea auto- vehiculelor, motocicletelor, a bunurilor casnice și per- sonale | 69,0 | 78,1 | 79,6 | 81,3 | 79,7 | <i>Wholesale and retail trade; repairing of motor vehicles, motorcycles, personal and household goods</i> |
| Hoteluri și restaurante | 74,8 | 78,9 | 75,1 | 71,5 | 79,8 | <i>Hotels and restaurants</i> |
| Transporturi și comunicații | 87,8 | 86,7 | 82,5 | 89,3 | 91,0 | <i>Transport and com- munications</i> |
| Activități financiare | 68,9 | 72,4 | 85,6 | 75,7 | 70,0 | <i>Financial activities</i> |
| Tranzacții imobiliare | 97,2 | 92,0 | 86,1 | 94,2 | 90,2 | <i>Real estate activities</i> |
| Administrație publică | 89,6 | 93,7 | 61,0 | 78,7 | 85,4 | <i>Public administration</i> |
| Învățămînt | 75,5 | 81,8 | 86,1 | 82,0 | 80,2 | <i>Education</i> |
| Sănătate și asistență socială | 83,6 | 71,9 | 73,4 | 73,4 | 80,9 | <i>Health and social work</i> |
| Alte activități de servicii colective, sociale și perso- nale | 68,8 | 67,7 | 74,0 | 74,5 | 76,0 | <i>Other public, social and personal services</i> |
| activități recreative, culturale și sportive | 70,0 | 71,6 | 75,1 | 72,2 | 74,7 | <i>entertainment, cultural and sport activities</i> |

Tabelul 51. Salariul mediu lunar al unui lucrător din agricultură și industrie
Average monthly earnings per employee in agriculture and industry

| | 2002 | 2003 | 2004 | 2005 | 2006 | 2007 | 2008 | |
|--|-------------|-------------|-------------|-------------|-------------|-------------|-------------|--|
| Agricultură – total | 394 | 499 | 643 | 744 | 915 | 1099 | 1484 | Agriculture – total |
| cultura vegetală | 372 | 473 | 624 | 703 | 847 | 1012 | 1408 | field crops |
| creșterea animalelor | 475 | 581 | 743 | 960 | 1172 | 1343 | 1739 | livestock breeding |
| cultura vegetală asociată cu creșterea animalelor | 395 | 506 | 617 | 778 | 949 | 1098 | 1552 | field crops for livestock breeding |
| servicii pentru agricultură și servicii în creșterea animalelor (cu excepția celor sanitar-veterinare) | 550 | 667 | 840 | 976 | 1277 | 1450 | 1844 | agricultural and livestock breeding services (except sanitary-veterinary services) |
| silvicultură, exploatarea forestieră și servicii conexe | 578 | 696 | 720 | 890 | 1077 | 1438 | 1647 | forestry, logging and related services |
| Industria – total | 1002 | 1271 | 1502 | 1765 | 2085 | 2541 | 3042 | Industry – total |
| din care: | | | | | | | | of which: |
| industria extractivă | 1008 | 1190 | 1599 | 2037 | 2624 | 3098 | 3740 | mining and quarrying |
| industria prelucrătoare | 972 | 1216 | 1418 | 1652 | 1915 | 2314 | 2763 | manufacturing industry |
| industria alimentară și a băuturilor | 979 | 1203 | 1368 | 1603 | 1789 | 2197 | 2669 | food and beverage industries |
| fabricarea produselor de tutun | 1391 | 2384 | 2713 | 3138 | 3381 | 3852 | 4268 | manufacture of tobacco products |
| fabricarea produselor textile | 802 | 1043 | 1276 | 1587 | 2037 | 2471 | 2731 | manufacture of textiles |
| fabricarea de articole de îmbrăcăminte, prepararea și vopsirea blănurilor | 855 | 984 | 1178 | 1322 | 1564 | 1841 | 2057 | manufacture of wearing apparel; dressing and dyeing of furs |
| producția de piei, de articole din piele și fabricarea încălțămintei | 688 | 1025 | 1292 | 1460 | 1747 | 2103 | 2415 | manufacture of leather, products of leather and footwear |
| prelucrarea lemnului și fabricarea articolelor din lemn | 588 | 762 | 863 | 968 | 1289 | 1645 | 1927 | manufacture of wood and wood products |
| fabricarea hârtiei și cartonului | 1014 | 1573 | 1670 | 1915 | 2283 | 2574 | 2847 | manufacture of paper and cardboard |
| edituri, poligrafie și reproducerea materialelor informative | 1356 | 1824 | 2102 | 2424 | 2758 | 3645 | 4126 | printing, publishing and reproduction of informative materials |
| cocsificarea cărbunelui, distilarea țițeiului și tratarea combustibililor nucleari | - | - | - | 1847 | 1939 | - | 2815 | manufacture of coke, refined petroleum products and nuclear fuel |
| industria chimică | 1079 | 1157 | 1252 | 1529 | 1840 | 2195 | 3163 | chemical industry |

IV. REMUNERAREA MUNCII, COSTUL FORȚEI DE MUNCĂ
IV. WORK REMUNERATION, LABOUR COST



Continuare

Continued

| | 2002 | 2003 | 2004 | 2005 | 2006 | 2007 | 2008 | |
|--|------|------|------|------|------|------|------|---|
| producția de articole din cauciuc și din material plastic | 825 | 909 | 1065 | 1459 | 1765 | 2221 | 2407 | <i>manufacture of rubber and plastic products</i> |
| producția altor produse din minerale nemetalifere | 1509 | 1865 | 2220 | 2595 | 3049 | 3644 | 4403 | <i>manufacture of non-metallic mineral products</i> |
| industria metalurgică | 1347 | 2063 | 1567 | 2754 | 3327 | 3700 | 3525 | <i>metallurgical industry</i> |
| fabricarea produselor finite din metal, exclusiv producția de mașini și utilaje | 777 | 1032 | 1315 | 1505 | 2011 | 2526 | 3117 | <i>manufacture of fabricated metal products, except machinery and equipment</i> |
| fabricarea de mașini și echipamente | 944 | 1219 | 1493 | 1689 | 2099 | 2432 | 2837 | <i>manufacture of machinery and equipment</i> |
| fabricarea de mijloace ale tehnicii de calcul și de birou | 707 | 783 | 945 | 1117 | 1555 | 2661 | 3836 | <i>manufacture of office, computing and accounting machinery</i> |
| producția de mașini și aparate electrice | 585 | 736 | 1074 | 1260 | 1554 | 2199 | 3790 | <i>manufacture of electrical machinery and apparatus</i> |
| producția de echipamente și aparate de radio, televiziune și comunicații | 1003 | 1188 | 1626 | 2315 | 2835 | 3273 | 3757 | <i>manufacture of radio, television and communication equipment and apparatus</i> |
| producția de aparataj și instrumente medicale, de precizie, optice și producția de ceasuri | 829 | 1106 | 1349 | 1444 | 1776 | 2277 | 2501 | <i>manufacture of medical equipment and apparatus, precision measuring equipment, optical goods, watches and clocks</i> |
| producția mijloacelor de transport rutier | 243 | 237 | 1536 | 2292 | 1132 | 935 | 1374 | <i>manufacture of road transport equipment</i> |
| producția altor mijloace de transport | 919 | 1100 | 1356 | 2273 | 2729 | 3960 | 4410 | <i>manufacture of other transport equipment</i> |
| producția de mobilier și alte activități industriale | 825 | 986 | 1101 | 1289 | 1436 | 1740 | 2260 | <i>manufacture of furniture and other manufacturing industries</i> |
| recuperarea deșeurilor și resturilor de materiale reciclabile | 1196 | 1837 | 2045 | 2782 | 3966 | 5071 | 5447 | <i>recycling of material waste</i> |
| energie electrică și termică, gaze și apă | 1135 | 1535 | 1947 | 2324 | 2872 | 3596 | 4316 | <i>electric and thermal energy, gas and water</i> |
| producția și distribuția de energie electrică și termică, gaze și apă caldă | 1210 | 1650 | 2129 | 2506 | 3117 | 3967 | 4673 | <i>production and supply of electric and thermal energy, gas and hot water</i> |
| captarea, epurarea și distribuția apei | 943 | 1238 | 1486 | 1832 | 2196 | 2608 | 3367 | <i>water accumulation, filtering and supply</i> |

Tabelul 52. Salariile medii lunare ale personalului didactic, specificate pe unele instituții de învățământ, în anul 2008

Average monthly earnings of teaching staff, by some educational institutions, in 2008

lei

lei

| | Total <i>Total</i> | din care, personal didactic (profesori și educatori) <i>from which, teaching staff (school and nurs- ery teachers)</i> | |
|---|-----------------------|---|--|
| Învățământ | | | Education |
| 2008 | 1671 | 1940 | |
| 2007 | 1351 | 1548 | |
| Învățământ primar | | | <i>Primary education</i> |
| 2008 | 1180 | 1505 | |
| 2007 | 899 | 1127 | |
| Învățământ secundar | | | <i>Secondary education</i> |
| 2008 | 1650 | 2062 | |
| 2007 | 1326 | 1660 | |
| din care: | | | <i>of which:</i> |
| învățământ secundar general | | | <i>general secondary education</i> |
| 2008 | 1596 | 2024 | |
| 2007 | 1280 | 1631 | |
| învățământ gimna- zial | | | <i>gymnasium educa- tion</i> |
| 2008 | 1422 | 1861 | |
| 2007 | 1148 | 1513 | |
| învățământ liceal, învățământ mediu de cultură generală | | | <i>education in lyceums, general secondary schools</i> |
| 2008 | 1681 | 2093 | |
| 2007 | 1344 | 1682 | |
| învățământ secundar tehnic și profesional | | | <i>secondary technical and vocational edu- cation</i> |
| 2008 | 2080 | 2530 | |
| 2007 | 1702 | 2016 | |
| învățământ secundar profe- sional | | | <i>secondary voca- tional education</i> |
| 2008 | 1854 | 2234 | |
| 2007 | 1489 | 1788 | |
| învățământ mediu de specialitate (co- legii) | | | <i>short-term higher education (colleges)</i> |
| 2008 | 2302 | 2666 | |
| 2007 | 1906 | 2122 | |
| Învățământ superior | | | <i>Higher education (universities)</i> |

IV. REMUNERAREA MUNCII, COSTUL FORȚEI DE MUNCĂ
 IV. WORK REMUNERATION, LABOUR COST



| | Total <i>Total</i> | din care, personal didactic (profesori și educatori) <i>from which, teaching staff (school and nurs- ery teachers)</i> | |
|--|-----------------------|---|---|
| 2008 | 2811 | 3215 | |
| 2007 | 2467 | 2522 | |
| <u>Informativ</u> : Salariul mediu al unui lucrător din economie | | | <u>Information</u> : Average wage of an employee in economy |
| 2008 | 2530 | * | |
| 2007 | 2065 | * | |

Tabelul 53. Salariile medii lunare ale personalului medical, specificate pe unele categorii și tipuri de activități, în anul 2008

Average monthly earnings of medical staff, by some categories and type of activity, in 2008
lei

| | Total <i>Total</i> | din care: / of which: | | | |
|---|-----------------------|--------------------------|--|--|--|
| | | medici <i>doctors</i> | personal medico- sanitar <i>medical- sanitary staff</i> | alt perso- nal medi- cal <i>other medical staff</i> | |
| Sănătate și asistență socială – total | | | | | Health and social work – total |
| 2008 | 2266 | 3996 | 2418 | 1248 | |
| 2007 | 1703 | 2994 | 1762 | 964 | |
| inclusiv: | | | | | <i>including:</i> |
| Activități referitoare la sănătatea umană | | | | | <i>Activities related to the human health</i> |
| 2008 | 2398 | 3996 | 2418 | 1248 | |
| 2007 | 1791 | 2994 | 1762 | 964 | |
| activități de asistență spitalicească | | | | | <i>activities of hospital assistance</i> |
| 2008 | 2304 | 3937 | 2354 | 1270 | |
| 2007 | 1724 | 3013 | 1722 | 945 | |
| practica medicală | | | | | <i>medical practice</i> |
| 2008 | 2473 | 3898 | 2409 | 1005 | |
| 2007 | 2038 | 2675 | 1837 | 1030 | |
| practica stomatologică | | | | | <i>dental practice</i> |
| 2008 | 2234 | 3062 | 2062 | 1094 | |
| 2007 | 1782 | 2444 | 1661 | 871 | |
| alte activități de asistență medicală | | | | | <i>other activities of medical assistance</i> |
| 2008 | 3163 | 5452 | 3198 | 1633 | |
| 2007 | 2301 | 3943 | 2256 | 1357 | |
| Activități veterinare | | | | | <i>Veterinary activities</i> |
| 2008 | 2210 | * | * | * | |
| 2007 | 1689 | * | * | * | |
| Activități de asistență socială | | | | | <i>Social assistance activities</i> |
| 2008 | 1244 | * | * | * | |
| 2007 | 872 | * | * | * | |
| <u>Informativ:</u> Salariul mediu al unui lucrător din economie | | | | | <i>Information: Average wage of an employee in the economy</i> |
| 2008 | 2530 | * | * | * | |
| 2007 | 2065 | * | * | * | |

Tabelul 54. Salariul mediu lunar pe unele activități, funcții (profesii) și sexe, în luna octombrie¹

Average monthly earnings by some activities, professions and sex, in October¹

| | 2007 | 2008 | Inclusiv: Including: | | |
|--|-------------|-------------|-------------------------|----------------|--|
| | | | bărbați men | femei women | |
| Agricultură | 1109 | 1594 | 1660 | 1484 | Agriculture |
| Lucrător la creșterea culturilor agricole | 972 | 1317 | 1287 | 1357 | Field crop worker |
| Pomicultor | 1140 | 2518 | 2493 | 2533 | Orchard worker |
| Viticultor | 989 | 1848 | 1695 | 1935 | Vineyard worker |
| Cultivator de tutun | 884 | 1439 | 1340 | 1467 | Tobacco plantation worker |
| Floricultor | 1777 | 2616 | 2700 | 2581 | Flower plantation worker |
| Tractorist | 1336 | 2043 | 2043 | 1600 | Tractor-driver |
| Fabricarea pâinii și a produselor de panificație | 2287 | 2537 | 2824 | 2368 | Manufacture of bread and bakery products |
| Brutari | 1430 | 1786 | 2069 | 1680 | Bakers |
| Brutari la linia mecanizată | 1516 | 1989 | 1640 | 2112 | Bakers on mechanized lines |
| Producerea produselor din lapte | 2548 | 2945 | 3166 | 2751 | Manufacture of dairy products |
| Operator la automatul de ambalare a produselor lactate | 2375 | 2368 | 2207 | 2499 | Operator of equipment to pack dairy products |
| Operator la linia automată de obținere a produselor lactate | 1769 | 1998 | 2047 | 1972 | Operator of equipment to prepare dairy products |
| Operator la obținerea produselor lactoacide și a produselor lactate pentru copii | 3085 | 3624 | 2475 | 4444 | Processor of lacto-acid products and dairy products for children |
| Separator lapte și lapte – materie primă | 1957 | 1563 | 2623 | 1496 | Milk and raw milk separator |
| Producerea, prelucrarea și conservarea cărnii | 2225 | 2363 | 2668 | 2101 | Production, processing and preserving meat |
| Sacrificator animale | 1518 | 1618 | 1645 | 1584 | Butcher |
| Dezosator | 1364 | 1328 | 1399 | 1003 | Bone remover |
| Tăietor produse de carne | 1700 | 1443 | 1063 | 1500 | Meat products cutter |
| Puitor-ambalator | 2149 | 2341 | 2726 | 2148 | Meat packer |
| Aparatist la tratarea termică a produselor de carne | 1571 | 1626 | 1639 | 1200 | Meat products thermal processor |
| Industria de confecții | 2023 | 2028 | 2303 | 1998 | Clothing industry |
| Croitor | 1832 | 1984 | 2395 | 1907 | Tailor |

¹ Persoane care au lucrat luna octombrie în întregime / Persons who worked during the entire month of October

Continuare

Continued

| | 2007 | 2008 | Inclusiv: Including: | | |
|--|-------------|-------------|-------------------------|----------------|---|
| | | | bărbați men | femei women | |
| Operator la utilajul de cusut (cusătoreasă) | 1732 | 1775 | 1994 | 1774 | <i>Sewing machine operator (seamstress)</i> |
| Fabricarea încălțăminteii | 2049 | 2347 | 2471 | 2316 | <i>Footwear production</i> |
| Croitor materiale | 2103 | 1873 | 1823 | 1887 | <i>Material tailor</i> |
| Operator la banda rulantă | 2078 | 2090 | 2242 | 2085 | <i>Rolling band operator</i> |
| Operator la utilajul de croit | 1738 | 2039 | 2033 | 2047 | <i>Cutting tool operator</i> |
| Cusător încălțăminte | 1556 | 1813 | 1611 | 1845 | <i>Shoe sewer</i> |
| Industria mobilei | 2327 | 2502 | 2570 | 2359 | <i>Furniture industry</i> |
| Tapetar mobilă | 2595 | 2519 | 1875 | 3567 | <i>Furniture paper hanger</i> |
| Pregătitor materiale pentru tapisare și căptușire | 3133 | 2831 | 2861 | 2778 | <i>Worker who prepares materials for tapestry and lining</i> |
| Tîmplar | 2556 | 2341 | 2351 | 1066 | <i>Carpenter</i> |
| Placator elemente pentru mobilă | 1384 | 1556 | 1437 | 1708 | <i>Furniture elements plator</i> |
| Finisor articole din lemn | 1726 | 1952 | 1763 | 2096 | <i>Wooden furniture finisher</i> |
| Fabricarea produselor chimice | 3216 | 3747 | 4180 | 3197 | <i>Production of chemical products</i> |
| Aparatist la amestecare | 3115 | 3779 | 4305 | 3228 | <i>Mixing device operator</i> |
| Aparatist, confecționar, laborant | 2935 | 2536 | 2152 | 2664 | <i>Operator, manufacturer, laboratory-assistant</i> |
| Prelucrarea metalelor | 2678 | 3341 | 3536 | 2573 | <i>Metal products processing</i> |
| Reglor linii automate și agregate de mașini-unelte | 1080 | 3719 | 3719 | - | <i>Automate-lines and machine-tools setter</i> |
| Reglor automate și semiautomate | 3122 | 3391 | 3391 | - | <i>Automates and semi-automates setter</i> |
| Sudor cu gaze | 1208 | 1967 | 1967 | - | <i>Gas welder</i> |
| Electrosudor la sudarea manuală | 2676 | 2959 | 2959 | - | <i>Electrical welder at manual welding</i> |
| Electrogazosudor | 2904 | 3017 | 3017 | - | <i>Electrical gas welder</i> |
| Electrosudor la mașinile automate și semiautomate | 2766 | 4235 | 4235 | - | <i>Electrical welder at automate and semi-automate machines</i> |
| Construcție mașini | 2469 | 2965 | 3200 | 2356 | <i>Engineering</i> |
| Formator la formarea mecanică | 3626 | 4187 | 4187 | - | <i>Mechanical moulder</i> |
| Turnător metal | 3076 | 3792 | 3792 | - | <i>Metal founder</i> |
| Ascuțitor | 2060 | 2313 | 2313 | - | <i>Sharpener</i> |

Continuare

Continued

| | 2007 | 2008 | Inclusiv: Including: | | |
|---|-------------|-------------|-------------------------|----------------|--|
| | | | bărbați men | femei women | |
| Modelor modele metalice | 2224 | 2148 | 2148 | - | <i>Metal patterns maker</i> |
| Reglor linii automate și agregate de mașini-unelte | 4139 | 3500 | 3500 | - | <i>Automate-lines and machine-tools setter</i> |
| Operator la mașinile cu comandă program | 3991 | 4086 | 4086 | - | <i>Program commanded machines operator</i> |
| Lăcătuș la lucrările de asamblare mecanică | 2797 | 3242 | 3242 | - | <i>Mechanical assembling locksmith</i> |
| Poliografie | 3475 | 3941 | 4288 | 3674 | <i>Polygraphy</i> |
| Correspondent | 2815 | 3107 | 2896 | 3242 | <i>Reporter</i> |
| Corector | 2337 | 3426 | 1473 | 3643 | <i>Corrector</i> |
| Redactor | 3257 | 4061 | 4800 | 3609 | <i>Editor</i> |
| Redactor artistic | 1639 | 1785 | 1570 | 2144 | <i>Art editor</i> |
| Redactor tehnic | 3591 | 4173 | 3219 | 5761 | <i>Technical editor</i> |
| Zetăar | 1768 | 1774 | 1500 | 1957 | <i>Hand compositor</i> |
| Culegător la mașini | 2930 | 4068 | 3640 | 4711 | <i>Machine compositor</i> |
| Tipăritor | 4056 | 4641 | 4981 | 3663 | <i>Printing pressman</i> |
| Legător | 2342 | 2612 | 2256 | 2630 | <i>Bookbinder</i> |
| Mașinist la mașinile de copertat | 3125 | 4176 | - | 4176 | <i>Binding machine operator</i> |
| Mașinist la mașinile de liniat | 5902 | 4669 | 4669 | - | <i>Ruling machine operator</i> |
| Producerea, colectarea și distribuția energiei electrice | 4096 | 4723 | 4849 | 4304 | <i>Electricity generation, collection and distribution</i> |
| Electromontor la deservirea utilajului electric de la centralele electrice | 4220 | 4961 | 4961 | - | <i>Electrical fitter for maintenance of electrical equipment from power stations</i> |
| Electromontor la repararea aparatului de protecție prin rele și a automatii | 3584 | 4254 | 4262 | 4157 | <i>Electrical fitter for reparation of protection equipment through relays and automates</i> |
| Electromontor la reglarea liniilor electrice aeriene | 3283 | 3762 | 3762 | - | <i>Electrical fitter for setting of air electrical lines</i> |
| Electromontor la supravegherea traseelor rețelelor de cablu | 3308 | 3671 | 2675 | 4097 | <i>Electrical fitter for supervision of cable network routing</i> |
| Controlor la controlul energetic | 2689 | 3076 | 2963 | 3203 | <i>Controller of energetic check</i> |

Continuare

Continued

| | 2007 | 2008 | Inclusiv: Including: | | |
|---|-------------|-------------|-------------------------|----------------|---|
| | | | bărbați men | femei women | |
| Construcții | 3276 | 3887 | 3993 | 3283 | Construction |
| Zugrav-constructor | 2805 | 3505 | 3326 | 3646 | Painter-constructor |
| Pietrar-zidar | 3499 | 4130 | 4130 | - | Stone mason-painter |
| Fierar-betonist | 3975 | 4306 | 4299 | 6299 | Ironsmith-concreter |
| Betonist | 3516 | 4113 | 4113 | - | Concreter |
| Dulgher | 3480 | 3463 | 3463 | - | Carpenter |
| Tencuitor | 2965 | 3135 | 3129 | 3154 | Plasterer |
| Comerț cu ridicata și cu amănuntul | 1876 | 2440 | 2557 | 2313 | Wholesale and retail trade |
| Casier în sala de comerț | 2052 | 2627 | 3697 | 2600 | Cashier in commerce hall |
| Controlor-casier | 1572 | 2191 | 1133 | 2318 | Controller-cashier |
| Vinzător produse alimentare | 1566 | 2239 | 2564 | 2163 | Food products seller |
| Socotitor | 2209 | 2751 | 3783 | 2382 | Accountant |
| Merceolog | 2738 | 2315 | 1887 | 2529 | Commodity expert |
| Agent de aprovizionare (manager) | 1787 | 2019 | 1953 | 2731 | Supply agent (manager) |
| Hoteluri și restaurante | 2024 | 2124 | 2391 | 2022 | Hotels and restaurants |
| Portar | 1528 | 1685 | 1693 | 1543 | Porter |
| Registrator, administrator | 2253 | 2492 | 2290 | 2554 | Administrator, registering clerk |
| Bucătar | 1417 | 1635 | 1724 | 1625 | Cook |
| Chelner | 1525 | 1584 | 1735 | 1492 | Waiter |
| Cameriste (inclusiv superioare), îngrijitori | 1938 | 1870 | 1550 | 1878 | Chamber maids (including senior maids), servants |
| Ușier | 1718 | 1702 | 1702 | - | Door-keeper |
| Transport feroviar | 2830 | 3175 | 3389 | 2654 | Railway transport |
| Casier de bilete | 1868 | 2226 | 2455 | 2174 | Ticket seller |
| Șef echipă de tren | 2860 | 4083 | 4093 | 3955 | Train team supervisor |
| Însoțitor de vagon | 2104 | 2699 | 2658 | 2810 | Conductor |
| Revizor, revizor-reparator vagoane calea ferată | 2750 | 3010 | 2996 | 3783 | Inspector, railway wagons inspector-repair man |
| Lăcătuș pentru reparația materialului rulant al locomotivelor | 3163 | 3246 | 3249 | 2689 | Locksmith for reparation of rolling material of railway engines |
| Acar post de serviciu | 1720 | 2025 | 2023 | 2028 | Railway signalman |

Continuare

Continued

| | 2007 | 2008 | Inclusiv: Including: | | |
|---|-------------|-------------|-------------------------|----------------|--|
| | | | bărbați men | femei women | |
| Transport pasageri | 2474 | 2767 | 2968 | 2217 | Passenger transport |
| Controlor bilete (conducător) | 2984 | 3152 | 2603 | 3193 | Bus conductor |
| Mecanic, lăcătuș | 2922 | 3204 | 3209 | 1982 | Mechanic, locksmith |
| Conducător autobuz | 1707 | 1980 | 1980 | - | Bus driver |
| Conducător troleibuz | 4952 | 5154 | 5157 | 5110 | Trolley driver |
| Transport aerian | 6791 | 7514 | 8036 | 6395 | Air transport |
| Șef-pilot detașament de zbor | 10834 | 20768 | 20768 | - | Chief-pilot of the crew |
| Comandant de navă aeriană | 17186 | 21723 | 21723 | - | Captain of aircraft |
| Însoțitor de bord (stewardesă) | 9238 | 9004 | 9654 | 8942 | Steward (stewardess) |
| Mecanic navigant | 6415 | 5937 | 5937 | - | Aircraft mechanic |
| Comunicații | 4206 | 4490 | 5388 | 3704 | Communications |
| Cartator poștal | 2070 | 2362 | 2892 | 2338 | Mail sorting-man |
| Poștaș | 965 | 1330 | 1767 | 1293 | Postman |
| Telefonist la telecomunicație telefonică interurbană | 3706 | 3974 | - | 3974 | Telecommunication telephone-operator |
| Telefonist serviciul de informație al rețelei telefonice orășenești | 3556 | 3806 | - | 3806 | Telephone-operator for information services of the urban telephone network |
| Învățământ² | 1287 | 1531 | 1560 | 1523 | Education² |
| Profesori de limbă și literatură | 1773 | 2014 | 2089 | 2011 | Teachers in languages and literature |
| Profesori de matematică | 1926 | 2189 | 2197 | 2188 | Mathematics teachers |
| Profesori de instruire și pregătire profesională | 1602 | 1921 | 1931 | 1912 | Vocational teachers |
| Profesori de instruire generală | 1627 | 1906 | 1892 | 1911 | General education teachers |
| Profesori învățământ primar | 1709 | 1989 | 2091 | 1988 | Primary school teachers |
| Educatori | 1185 | 1519 | 1810 | 1514 | Kindergarten teachers |
| Învățământ universitar | 2329 | 2635 | 3223 | 2267 | University education |
| Profesor universitar | 3941 | 4236 | 4243 | 4201 | University professor |
| Conferențiar universitar (docent) | 3350 | 3423 | 3422 | 3425 | University reader |
| Lector superior universitar | 2610 | 2679 | 2928 | 2550 | University senior lecturer |

Continuare

Continued

| | 2007 | 2008 | Inclusiv: Including: | | |
|---|-------------|-------------|-------------------------|----------------|---|
| | | | bărbați men | femei women | |
| Lector universitar | 1871 | 1973 | 2106 | 1910 | University lecturer |
| Asistent universitar | 2169 | 2161 | 2385 | 2047 | University assistant |
| Ocrotirea sănătății | 1736 | 2153 | 2544 | 2058 | Health care |
| Medici-interniști de circumscripție (medici generaliști) | 2857 | 3796 | 3923 | 3762 | Circumscription internist doctors (general doctors) |
| Medici-interniști spitaluri | 2309 | 2754 | 3012 | 2682 | Internist doctors in hospitals |
| Medici-chirurgi | 2573 | 3185 | 3259 | 2774 | Surgeons |
| Medici-stomatologi | 1773 | 2060 | 2160 | 1978 | Dentists |
| Medici echipe stații (secții) de asistență medicală urgentă | 3102 | 4540 | 4614 | 4472 | Doctors in urgent medical assistance teams |
| Medici-pediatri de circumscripție | 2317 | 2385 | 3288 | 2296 | Circumscription pediatricians |
| Medici-pediatri spitale | 2452 | 3120 | 3241 | 3104 | Pediatricians in hospitals |
| Medici-fizioterapeuți | 2188 | 2565 | 2819 | 2509 | Physiotherapists |
| Surori medicale | 1626 | 2115 | 2010 | 2117 | Nurses |
| Personal sanitar elementar | 898 | 1149 | 1355 | 1144 | Ancillary staff |
| Cultură | 1356 | 1740 | 2029 | 1559 | Culture |
| Ziariști și asimilați | 2857 | 4409 | 4563 | 4359 | Journalists and associated |
| Artiști diferite genuri | 1382 | 1846 | 1759 | 1972 | Artists of various genres |
| Actori și regizori teatru | 1867 | 2195 | 2328 | 2060 | Theatre actors & directors |
| Actori și regizori filme și alte spectacole | 2329 | 3217 | 2729 | 3423 | Actors & producers of movies and shows |
| Bibliotecari | 1001 | 1322 | 1116 | 1327 | Librarians |
| Arhiviști | 745 | 1321 | - | 1321 | Archivists |
| Conducători artistici | 884 | 1100 | 1169 | 986 | Art managers |

² Exclusiv învățământul universitar / Except university education

Tabelul 55. Salariul mediu lunar al unui lucrător, pe activități și forme de proprietate, în anul 2008

Average monthly earnings per employee, by economic activity and form of ownership, in 2008

lei

lei

| | Total <i>Total</i> | din care, pe forme de proprietate: <i>of which, by form of ownership:</i> | | | | |
|---|-----------------------|--|---------------------------|--|--|---|
| | | publică <i>public</i> | privată <i>private</i> | mixtă (publică și privată) fără participare străină <i>mixed (public and private) without foreign participation</i> | străină și mixtă (investițiile Republicii Moldova și investiții străine) <i>foreign and joint venture (investments of RM and foreign investments)</i> | |
| Total | 2530 | 2388 | 2279 | 3163 | 3867 | Total |
| din care: | | | | | | <i>of which:</i> |
| Agricultură, economia vînatului și silvicultură | 1484 | 1780 | 1398 | 1971 | 1918 | <i>Agriculture, hunting and forestry</i> |
| Piscicultura | 1368 | 1467 | 1316 | 1450 | - | <i>Fishing</i> |
| Industrie – total | 3042 | 3897 | 2713 | 3443 | 2995 | <i>Industry – total</i> |
| industria extractivă | 3740 | 2899 | 3781 | 4042 | - | <i>mining and quarrying</i> |
| industria prelucrătoare | 2763 | 3816 | 2505 | 3318 | 2797 | <i>manufacturing industry</i> |
| energie electrică și termică, gaze și apă | 4316 | 3964 | 4560 | 3961 | 6425 | <i>electric and thermal energy, gas and water</i> |
| Construcții | 3469 | 4085 | 3289 | 3249 | 5030 | <i>Construction</i> |
| Comerț cu ridicata și cu amănuntul; repararea autovehiculelor, motocicletelor, a bunurilor casnice și personale | 2531 | 3204 | 2019 | 3281 | 3716 | <i>Wholesale and retail trade; repairing of motor vehicles, motorcycles, personal and household goods</i> |
| Hoteluri și restaurante | 2112 | 2592 | 1593 | 2324 | 3315 | <i>Hotels and restaurants</i> |
| Transporturi și comunicații | 3533 | 4040 | 1714 | 2086 | 8247 | <i>Transport and communications</i> |
| Activități financiare | 5446 | 5939 | 5218 | 3531 | 6177 | <i>Financial activities</i> |
| Tranzacții imobiliare | 3216 | 3132 | 2614 | 2860 | 6155 | <i>Real estate activities</i> |
| Administrație publică | 2802 | 2802 | - | - | - | <i>Public administration</i> |
| Învățămînt | 1671 | 1643 | 2905 | - | 2746 | <i>Education</i> |
| Sănătate și asistență socială | 2266 | 2241 | 3209 | 2736 | 3310 | <i>Health and social work</i> |
| Alte activități de servicii colective, sociale și personale | 2014 | 1732 | 3243 | 2203 | 2073 | <i>Other public, social and personal services</i> |
| activități recreative, culturale și sportive | 1735 | 1626 | 2696 | 3089 | 1884 | <i>entertainment, cultural and sport activities</i> |

**Tabelul 56. Salariul mediu lunar al unui lucrător,
pe tipuri de activități economice, în dolari SUA¹**

*Average monthly earnings per employee,
by economic activity, expressed in US dollars¹*

| | 2002 | 2003 | 2004 | 2005 | 2006 | 2007 | 2008 | |
|---|-------------|-------------|-------------|--------------|--------------|--------------|--------------|---|
| Total | 51,0 | 63,9 | 89,5 | 104,7 | 129,2 | 170,2 | 243,5 | Total |
| din care: | | | | | | | | <i>of which:</i> |
| Agricultură, economia vînatului și silvicultură | 29,0 | 35,8 | 52,2 | 59,0 | 69,6 | 90,5 | 142,9 | <i>Agriculture, hunting and forestry</i> |
| Piscicultura | 33,5 | 42,0 | 69,8 | 82,8 | 90,7 | 105,6 | 131,6 | <i>Fishing</i> |
| Industrie – total | 73,8 | 91,1 | 121,9 | 140,0 | 158,7 | 209,3 | 292,8 | <i>Industry – total</i> |
| industria extractivă | 74,3 | 85,3 | 129,8 | 161,7 | 199,8 | 255,3 | 359,9 | <i>mining and quarrying</i> |
| industria prelucrătoare | 71,6 | 87,2 | 115,1 | 131,1 | 145,8 | 190,7 | 265,9 | <i>manufacturing industry</i> |
| energie electrică și termică, gaze și apă | 83,6 | 110,1 | 158,0 | 184,4 | 218,7 | 296,3 | 415,5 | <i>electric and thermal energy, gas and water</i> |
| Construcții | 61,8 | 85,6 | 133,0 | 156,6 | 185,0 | 244,5 | 333,9 | <i>Construction</i> |
| Comerț cu ridicata și cu amănuntul; repararea autovehiculelor, moto- cicletelor, a bunurilor casnice și personale | 47,3 | 57,0 | 85,3 | 97,5 | 118,4 | 172,1 | 243,6 | <i>Wholesale and retail trade; repairing of motor vehicles, motorcycles, personal and household goods</i> |
| Hoteluri și restaurante | 42,1 | 59,3 | 79,1 | 91,3 | 105,4 | 145,0 | 203,3 | <i>Hotels and restaurants</i> |
| Transporturi și comuni- cații | 77,7 | 104,2 | 145,0 | 170,1 | 194,1 | 250,4 | 340,1 | <i>Transport and com- munications</i> |
| Activități financiare | 188,9 | 209,9 | 264,2 | 273,9 | 294,2 | 383,0 | 524,2 | <i>Financial activities</i> |
| Tranzacții imobiliare | 65,6 | 81,3 | 112,2 | 132,6 | 156,2 | 212,9 | 309,5 | <i>Real estate activities</i> |
| Administrație publică | 72,9 | 75,3 | 97,8 | 108,2 | 164,8 | 196,8 | 269,7 | <i>Public administration</i> |
| Învățămînt | 34,1 | 43,8 | 57,7 | 70,0 | 92,1 | 111,3 | 160,8 | <i>Education</i> |
| Sănătate și asistență socială | 32,3 | 41,5 | 68,6 | 80,7 | 101,5 | 140,3 | 218,1 | <i>Health and social work</i> |
| Alte activități de servicii colective, sociale și per- sonale | 37,2 | 48,2 | 65,1 | 80,2 | 99,2 | 131,9 | 193,8 | <i>Other public, social and personal services</i> |
| activități recreative, culturale și sportive | 31,5 | 41,2 | 53,0 | 63,1 | 80,6 | 110,2 | 166,9 | <i>entertainment, cultural and sport activities</i> |

¹ Conform cursului mediu oficial de schimb al dolarului SUA / *In accordance with the official average exchange rate of the US dollar*

Tabelul 57. Salariul mediu lunar al unui lucrător, pe luni

Average monthly earnings per employee, by months

| | 2005 | | 2006 | | 2007 | | 2008 | | |
|--------------|-------------|-------------------|-------------|-------------------|-------------|-------------------|-------------|-------------------|--------------|
| | lei | dolari SUA USD | lei | dolari SUA USD | lei | dolari SUA USD | lei | dolari SUA USD | |
| Total | 1319 | 104,7 | 1697 | 129,2 | 2065 | 170,2 | 2530 | 243,5 | Total |
| Ianuarie | 1146 | 91,9 | 1425 | 110,9 | 1780 | 137,1 | 2266 | 200,7 | January |
| Februarie | 1114 | 89,1 | 1427 | 110,3 | 1708 | 133,1 | 2240 | 199,4 | February |
| Martie | 1204 | 95,5 | 1534 | 118,0 | 1868 | 147,3 | 2371 | 219,1 | March |
| Aprilie | 1279 | 101,4 | 1565 | 120,2 | 1936 | 155,3 | 2462 | 235,4 | April |
| Mai | 1270 | 100,8 | 1663 | 127,4 | 2048 | 165,6 | 2537 | 245,3 | May |
| Iunie | 1339 | 106,4 | 1824 | 137,6 | 2221 | 180,8 | 2751 | 273,0 | June |
| Iulie | 1319 | 104,9 | 1754 | 132,0 | 2144 | 176,3 | 2705 | 275,6 | July |
| August | 1345 | 107,0 | 1766 | 132,5 | 2131 | 177,4 | 2612 | 269,9 | August |
| Septembrie | 1342 | 106,7 | 1800 | 135,2 | 2130 | 180,6 | 2494 | 251,2 | September |
| Octombrie | 1378 | 109,4 | 1780 | 134,3 | 2197 | 191,3 | 2609 | 253,3 | October |
| Noiembrie | 1472 | 116,2 | 1875 | 142,0 | 2234 | 197,1 | 2638 | 254,5 | November |
| Decembrie | 1748 | 136,1 | 2191 | 167,7 | 2630 | 233,1 | 3000 | 288,6 | December |

Tabelul 58. Salariul mediu lunar al unui lucrător, pe trimestre

Average monthly earnings per employee, per quarters

| | lei | | | | |
|---|------|------|------|------|--|
| | 2005 | 2006 | 2007 | 2008 | 2008 în % față de 2007 2008 as % compared to 2007 |
| Trimestrul I / <i>Quarter I</i> | 1148 | 1454 | 1783 | 2286 | 128,2 |
| Trimestrul II / <i>Quarter II</i> | 1296 | 1684 | 2069 | 2583 | 124,9 |
| Semestrul I / <i>1st half-year</i> | 1219 | 1564 | 1926 | 2429 | 126,1 |
| Trimestrul III / <i>Quarter III</i> | 1335 | 1774 | 2135 | 2602 | 121,9 |
| Ianuarie-septembrie <i>January-September</i> | 1253 | 1620 | 1971 | 2458 | 124,7 |
| Trimestrul IV / <i>Quarter IV</i> | 1532 | 1948 | 2353 | 2747 | 116,7 |
| Anual / <i>Annual</i> | 1319 | 1697 | 2065 | 2530 | 122,5 |

**Tabelul 59. Salariul mediu lunar al unui lucrător,
în profil teritorial, în anul 2008**

Average monthly earnings per employee, by territorial-administrative units, in 2008

| | Total <i>Total</i> | din care, pe forme de proprietate: <i>of which, by form of ownership:</i> | | | |
|-------------------------------|-----------------------|--|---------------------------|--|--|
| | | publică <i>public</i> | privată <i>private</i> | mixtă (publică și privată) fără participare străină <i>mixed (public and private) without foreign participation</i> | străină și mixtă (investi- țiile Republicii Moldova și investiții străine) <i>foreign and joint venture (investments of RM and foreign investments)</i> |
| Total | 2530 | 2388 | 2279 | 3163 | 3867 |
| din care: <i>of which:</i> | | | | | |
| Mun. Chișinău | 3263 | 3158 | 2766 | 3721 | 4534 |
| Nord | 2089 | 1965 | 2076 | 2336 | 2910 |
| mun. Bălți | 2781 | 2625 | 2737 | 2650 | 3382 |
| Briceni | 1723 | 1751 | 1588 | 1598 | 3186 |
| Dondușeni | 2027 | 2218 | 1372 | 2048 | - |
| Drochia | 2061 | 1576 | 2383 | 2535 | 3971 |
| Edineț | 1847 | 1622 | 2135 | 2509 | - |
| Fălești | 1621 | 1664 | 1390 | 2225 | 1964 |
| Florești | 1945 | 1706 | 2392 | 2095 | 1775 |
| Glodeni | 1677 | 1714 | 1605 | 1993 | - |
| Ocnita | 1826 | 1874 | 1644 | 2078 | 2660 |
| Rîșcani | 1652 | 1668 | 1597 | 2078 | 1347 |
| Sîngerei | 1575 | 1700 | 1355 | 1907 | 1666 |
| Soroca | 1888 | 1787 | 1945 | 2259 | 2183 |
| Centru | 1882 | 1798 | 1864 | 2593 | 2882 |
| Anenii Noi | 2063 | 2022 | 2079 | 2349 | 2421 |
| Călărași | 1830 | 1812 | 1742 | 1919 | 2275 |
| Criuleni | 1713 | 1797 | 1351 | 2111 | 1239 |
| Dubăsari | 1781 | 1759 | 1821 | - | - |
| Hîncești | 1622 | 1699 | 1307 | 2005 | 2434 |
| Ialoveni | 2111 | 1914 | 2265 | 2450 | 3117 |
| Nisporeni | 1600 | 1607 | 1361 | 2346 | 2325 |
| Orhei | 1987 | 1852 | 2217 | 2121 | 2019 |
| Rezina | 2339 | 1840 | 2015 | 2280 | 8634 |
| Strășeni | 1939 | 1834 | 1746 | 3679 | 2312 |
| Șoldănești | 1488 | 1500 | 1314 | 2189 | - |
| Telenești | 1502 | 1598 | 1117 | 1943 | 1278 |
| Ungheni | 2043 | 1875 | 2197 | 2256 | 2787 |
| Sud | 1749 | 1820 | 1565 | 2263 | 1781 |
| Basarabasca | 2491 | 2760 | 882 | 1589 | 1894 |
| Cahul | 1880 | 1783 | 1998 | 2194 | 2158 |
| Cantemir | 1575 | 1616 | 1473 | 2283 | 1697 |
| Căușeni | 1645 | 1682 | 1626 | 1790 | 615 |
| Cimișlia | 1584 | 1759 | 1341 | 1933 | - |
| Leova | 1532 | 1642 | 891 | 2079 | 1600 |
| Ștefan Vodă | 1510 | 1622 | 1112 | 2814 | 1073 |
| Taraclia | 1767 | 1736 | 1769 | 2206 | 1848 |
| U.T.A. Găgăuzia | 1707 | 1811 | 1515 | 2121 | 1590 |

Tabelul 60. Indicii salariului nominal și real

Indices of nominal and real earnings

| | Salariul nominal <i>Nominal earnings</i> | Salariul real <i>Real earnings</i> |
|------|--|---------------------------------------|
| | În procente față de anul 2000 <i>As percentage to 2000</i> | |
| 2002 | 170 | 147 |
| 2003 | 218 | 170 |
| 2004 | 270 | 187 |
| 2005 | 323 | 200 |
| 2006 | 416 | 228 |
| 2007 | 506 | 247 |
| 2008 | 620 | 268 |
| | În procente față de anul precedent <i>As percentage to the previous year</i> | |
| 2002 | 127 | 121 |
| 2003 | 129 | 115 |
| 2004 | 124 | 110 |
| 2005 | 120 | 107 |
| 2006 | 129 | 114 |
| 2007 | 122 | 108 |
| 2008 | 123 | 109 |

Tabelul 61. Repartizarea salariaților conform

Distribution of employees

| | Total lucrători care au primit salarii, mii persoane <i>Total employees who received earnings, thousand persons</i> | din care, personal căruia i s-a calculat salariu <i>from which, the staff who had the earnings calculated</i> | | | | |
|---|--|--|--------------------|---------------------|---------------------|---------------------|
| | | pînă la / up to 800 lei | 800,1– 1200 lei | 1200,1– 1600 lei | 1600,1– 2000 lei | 2000,1– 2500 lei |
| Total | 465,2 | 13,6 | 16,9 | 13,6 | 12,3 | 12,0 |
| din care: | | | | | | |
| Agricultură, economia vînatului și silvicultură | 36,6 | 29,2 | 23,3 | 17,4 | 11,3 | 8,2 |
| Piscicultura | 0,3 | 41,0 | 27,1 | 13,2 | 9,2 | 1,4 |
| Industrie – total | 80,5 | 1,9 | 12,5 | 12,3 | 11,6 | 13,1 |
| industria extractivă | 2,2 | 0,2 | 8,1 | 6,2 | 7,3 | 11,1 |
| industria prelucrătoare | 64,2 | 2,3 | 14,9 | 14,1 | 12,3 | 13,6 |
| energie electrică și termică, gaze și apă | 14,1 | 0,5 | 2,3 | 5,3 | 8,7 | 11,0 |
| Construcții | 15,5 | 1,2 | 9,6 | 10,1 | 10,6 | 9,8 |
| Comerț cu ridicata și cu amănuntul; repararea autovehiculelor, motocicletelor, a bunurilor casnice și personale | 39,8 | 3,1 | 24,5 | 17,6 | 14,0 | 11,2 |
| Hoteluri și restaurante | 4,4 | 1,4 | 33,2 | 24,1 | 10,6 | 7,6 |
| Transporturi și comunicații | 33,6 | 1,3 | 12,7 | 8,5 | 9,4 | 11,4 |
| Activități financiare | 11,0 | 4,3 | 6,9 | 6,5 | 9,4 | 14,1 |
| Tranzacții imobiliare | 23,2 | 2,9 | 19,9 | 13,5 | 11,6 | 11,7 |
| Administrație publică | 48,7 | 10,4 | 10,5 | 11,4 | 15,8 | 17,8 |
| Învățămînt | 105,9 | 30,5 | 18,7 | 14,5 | 11,8 | 10,3 |
| Sănătate și asistență socială | 49,7 | 14,2 | 16,8 | 15,2 | 15,2 | 13,7 |
| Alte activități de servicii colective, sociale și personale | 16,0 | 21,0 | 25,5 | 14,5 | 9,9 | 9,2 |

mărimii salariului, în septembrie 2008

by wage size, in September 2008

| în mărime de (în % față de total salariați): <i>in the amount of (as % of total employees):</i> | | | | Salariul mediu calculat în septembrie personalului care a lucrat o lună întreagă, lei <i>Average earnings calculated in September for the staff who have worked the whole month, lei</i> | |
|--|-----------------|-----------------|-----------------------|---|---|
| 2500,1–3500 lei | 3500,1–5000 lei | 5000,1–6000 lei | peste / over 6000 lei | | |
| 15,4 | 9,5 | 2,7 | 4,0 | 2339,2 | Total |
| | | | | | <i>of which:</i> |
| | | | | | <i>Agriculture, hunting and forestry</i> |
| 7,1 | 2,2 | 0,5 | 0,7 | 1430,8 | |
| 6,4 | 1,4 | 0,0 | 0,3 | 1164,7 | <i>Fishing</i> |
| 21,5 | 16,2 | 4,7 | 6,2 | 2963,7 | <i>Industry – total</i> |
| 20,4 | 22,7 | 8,8 | 15,2 | 3931,1 | <i>mining and quarrying</i> |
| 20,1 | 14,0 | 3,7 | 5,0 | 2752,2 | <i>manufacturing industry</i> |
| | | | | | <i>electric and thermal energy, gas and water</i> |
| 28,1 | 25,2 | 8,8 | 10,1 | 3776,4 | |
| 20,1 | 19,2 | 8,2 | 11,1 | 3509,4 | <i>Construction</i> |
| | | | | | <i>Wholesale and retail trade; repairing of motor vehicles, motorcycles, personal and household goods</i> |
| 13,8 | 9,0 | 2,7 | 4,1 | 2406,0 | |
| 9,8 | 6,9 | 2,4 | 4,1 | 2145,1 | <i>Hotels and restaurants</i> |
| | | | | | <i>Transport and communications</i> |
| 22,6 | 19,0 | 5,7 | 9,3 | 3411,3 | |
| 21,9 | 14,9 | 5,8 | 16,2 | 4476,1 | <i>Financial activities</i> |
| 14,9 | 11,1 | 5,1 | 9,3 | 3008,0 | <i>Real estate activities</i> |
| 19,9 | 9,9 | 1,9 | 2,4 | 2336,6 | <i>Public administration</i> |
| 10,5 | 2,9 | 0,4 | 0,3 | 1502,1 | <i>Education</i> |
| | | | | | <i>Health and social work</i> |
| 13,9 | 7,8 | 1,7 | 1,4 | 2039,6 | |
| | | | | | <i>Other public, social and personal services</i> |
| 10,4 | 5,5 | 1,4 | 2,7 | 1844,0 | |

Tabelul 62. Costul forței de muncă la întreprinderi și
Labour cost in enterprises and

mii lei

| | Total cheltuieli pentru forța de muncă <i>Total labour cost</i> | din care: | | | | |
|---|---|--|---|---|--|---|
| | | Remu- nerații per- sonal – to- tal <i>Staff remun- eration – total</i> | inclusiv: / including: | | | |
| | | | salarii și lefuri directe <i>direct sala- ries & wages</i> | plăți pentru timpul nelucrat <i>payments for time not worked</i> | prime și retribuții în bani <i>bonuses & pay- ments in cash</i> | plăți în natură <i>payments in kind</i> |
| Total | 21477899,6 | 17261802,2 | 14112053,0 | 1460658,0 | 1617946,4 | 71144,8 |
| din care: | | | | | | |
| Agricultură, economia vînatului și silvicultură | 1146883,9 | 931141,8 | 817445,5 | 43404,2 | 33509,9 | 36782,2 |
| Piscicultura | 7669,3 | 6037,3 | 5392,2 | 428,1 | 217,0 | - |
| Industrie – total | 4811862,0 | 3849384,1 | 3186198,8 | 348933,3 | 284023,7 | 30228,3 |
| industria extractivă | 150662,6 | 121374,3 | 99243,2 | 9632,9 | 12498,2 | - |
| industria prelucrătoare | 3552062,8 | 2847995,8 | 2380158,3 | 247433,9 | 190477,0 | 29926,6 |
| energie electrică și termică, gaze și apă | 1109136,6 | 880014,0 | 706797,3 | 91866,5 | 81048,5 | 301,7 |
| Construcții | 1010290,2 | 806151,5 | 724848,7 | 50974,7 | 30193,0 | 135,1 |
| Comerț cu ridicata și cu amănuntul; repararea autovehiculelor, moto- cicletelor, a bunurilor casnice și personale | 1826836,7 | 1446619,2 | 1263129,7 | 89741,3 | 93692,9 | 55,3 |
| Hoteluri și restaurante | 201307,1 | 160314,7 | 138215,7 | 14402,3 | 7696,7 | - |
| Transporturi și comu- nicații | 2246220,6 | 1845368,3 | 1486429,5 | 170762,6 | 187984,6 | 191,6 |
| Activități financiare | 1059699,5 | 827234,9 | 606342,1 | 68566,5 | 151884,9 | 441,4 |
| Tranzacții imobiliare | 1372454,8 | 1092727,2 | 907845,5 | 79426,9 | 103904,6 | 1550,2 |
| Administrație publică | 2270486,1 | 1855259,1 | 1352821,7 | 129520,1 | 371455,1 | 1462,2 |
| Învățămînt | 2961960,0 | 2385239,6 | 1922031,6 | 281828,4 | 181155,8 | 223,8 |
| Sănătate și asistență socială | 1968776,1 | 1579156,4 | 1292502,5 | 145937,1 | 140696,7 | 20,1 |
| Alte activități de ser- vicii colective, sociale și personale | 593453,3 | 477168,1 | 408849,5 | 36732,5 | 31531,5 | 54,6 |
| activități recreative, culturale și sportive | 386755,5 | 311472,7 | 264298,4 | 25127,9 | 21991,8 | 54,6 |

IV. REMUNERAREA MUNCII, COSTUL FORȚEI DE MUNCĂ
IV. WORK REMUNERATION, LABOUR COST



organizații, pe activități economice, în anul 2008

organizations, by economic activity, in 2008

thousand lei

| <i>of which:</i> | | | | | |
|---|--|--|---|--|---|
| Remunerații pentru achitarea spațiului locativ al lucrătorilor <i>Cost of workers' housing</i> | Cheltuielile patronului pentru asistența socială <i>Employer's social assistance expenditures</i> | Cheltuieli pentru instruirea profesională <i>Cost for vocational training</i> | Cheltuieli pentru servicii sociale <i>Welfare services</i> | Alte cheltuieli pentru forța de muncă <i>Other labour costs</i> | |
| 13099,9 | 3982455,9 | 86100,7 | 99434,4 | 35006,5 | Total |
| | | | | | <i>of which:</i> |
| 9,0 | 207707,7 | 234,2 | 5902,1 | 1889,1 | <i>Agriculture, hunting and forestry</i> |
| - | 1608,2 | 5,3 | 14,8 | 3,7 | <i>Fishing</i> |
| 1306,7 | 900728,4 | 14554,4 | 33791,3 | 12097,1 | <i>Industry – total</i> |
| - | 27077,9 | 306,3 | 1004,1 | 900,0 | <i>mining and quarrying</i> |
| 1291,2 | 665761,9 | 6077,9 | 21057,8 | 9878,2 | <i>manufacturing industry</i> |
| 15,5 | 207888,6 | 8170,2 | 11729,4 | 1318,9 | <i>electric and thermal energy, gas and water</i> |
| 20,1 | 195474,9 | 1128,8 | 5242,1 | 2272,8 | <i>Construction</i> |
| 1359,3 | 363040,9 | 6903,7 | 6421,3 | 2492,3 | <i>Wholesale and retail trade; repairing of motor vehicles, motorcycles, personal and household goods</i> |
| - | 40270,2 | 611,9 | 99,1 | 11,2 | <i>Hotels and restaurants</i> |
| 4029,5 | 358028,1 | 16227,5 | 18984,8 | 3582,4 | <i>Transport and communications</i> |
| 1817,2 | 196132,8 | 9880,5 | 22350,8 | 2283,3 | <i>Financial intermediation</i> |
| 90,3 | 257920,1 | 16158,0 | 3604,2 | 1955,0 | <i>Real estate activities</i> |
| 3688,5 | 396677,2 | 5844,6 | 1653,6 | 7363,1 | <i>Public administration</i> |
| 649,0 | 570400,7 | 4892,1 | 618,2 | 160,4 | <i>Education</i> |
| 94,0 | 379251,8 | 9247,9 | 269,4 | 756,6 | <i>Health and social work</i> |
| 36,3 | 115214,9 | 411,8 | 482,7 | 139,5 | <i>Other public, social and personal services</i> |
| 32,0 | 74768,1 | 228,7 | 203,1 | 50,9 | <i>entertainment, cultural and sport activities</i> |

Tabelul 63. Costul forței de muncă la întreprinderi și

Labour cost in enterprises and

| | Total cheltuieli pentru forța de muncă <i>Total labour cost</i> | din care: | | | | |
|---|---|--|---|---|--|--|
| | | Remu- nerații per- sonal – to- tal <i>Staff remun- eration – total</i> | inclusiv: / <i>including:</i> | | | |
| | | | salarii și lefură directe <i>direct salaries & wages</i> | plăți pen- tru timpul nelucrat <i>payments for time not worked</i> | prime și retribuții în bani <i>bonuses and pay- ments in cash</i> | plății în natură <i>payments in kind</i> |
| Total | 100,0 | 80,4 | 65,7 | 6,8 | 7,5 | 0,3 |
| din care: | | | | | | |
| Agricultură, economia vînatului și silvicultură | 100,0 | 81,2 | 71,3 | 3,8 | 2,9 | 3,2 |
| Piscicultura | 100,0 | 78,7 | 70,3 | 5,6 | 2,8 | - |
| Industrie – total | 100,0 | 80,0 | 66,2 | 7,3 | 5,9 | 0,6 |
| industria extractivă | 100,0 | 80,6 | 65,9 | 6,4 | 8,3 | - |
| industria prelucrătoare | 100,0 | 80,2 | 67,0 | 7,0 | 5,4 | 0,8 |
| energie electrică și termică, gaze și apă | 100,0 | 79,3 | 63,7 | 8,3 | 7,3 | 0,0 |
| Construcții | 100,0 | 79,8 | 71,7 | 5,0 | 3,0 | - |
| Comerț cu ridicata și cu amănuntul; repararea autovehiculelor, moto- cicletelor, a bunurilor casnice și personale | 100,0 | 79,2 | 69,1 | 4,9 | 5,1 | 0,0 |
| Hoteluri și restaurante | 100,0 | 79,6 | 68,7 | 7,2 | 3,8 | 0,0 |
| Transporturi și comuni- cații | 100,0 | 82,2 | 66,2 | 7,6 | 8,4 | 0,0 |
| Activități financiare | 100,0 | 78,1 | 57,2 | 6,5 | 14,3 | 0,0 |
| Tranzacții imobiliare | 100,0 | 79,6 | 66,1 | 5,8 | 7,6 | 0,1 |
| Administrație publică | 100,0 | 81,7 | 59,6 | 5,7 | 16,4 | 0,1 |
| Învățămînt | 100,0 | 80,5 | 64,9 | 9,5 | 6,1 | 0,0 |
| Sănătate și asistență socială | 100,0 | 80,2 | 65,7 | 7,4 | 7,1 | 0,0 |
| Alte activități de servi- cii colective, sociale și personale | 100,0 | 80,4 | 68,9 | 6,2 | 5,3 | 0,0 |
| activități recreative, culturale și sportive | 100,0 | 80,5 | 68,3 | 6,5 | 5,7 | 0,0 |

organizații, pe activități economice, în anul 2008

(structura, %)

organizations, by economic activity, in 2008

(structure, %)

| <i>of which:</i> | | | | | |
|---|--|--|---|--|---|
| Remunerații pentru achitarea spațiului locativ al lucrătorilor <i>Cost of workers' housing</i> | Cheltuielile patronului pentru asistența socială <i>Employer's social assistance expenditures</i> | Cheltuieli pentru instruirea profesională <i>Cost for vocational training</i> | Cheltuieli pentru servicii sociale <i>Welfare services</i> | Alte cheltuieli pentru forța de muncă <i>Other labour costs</i> | |
| 0,1 | 18,5 | 0,4 | 0,5 | 0,2 | Total |
| | | | | | <i>of which:</i> |
| 0,0 | 18,1 | 0,0 | 0,5 | 0,2 | <i>Agriculture, hunting and forestry</i> |
| - | 21,0 | 0,1 | 0,2 | 0,0 | <i>Fishing</i> |
| 0,0 | 18,7 | 0,3 | 0,7 | 0,3 | <i>Industry – total</i> |
| - | 18,0 | 0,2 | 0,7 | 0,6 | <i>mining and quarrying</i> |
| 0,0 | 18,7 | 0,2 | 0,6 | 0,3 | <i>manufacturing industry</i> |
| 0,0 | 18,7 | 0,7 | 1,1 | 0,1 | <i>electric and thermal energy, gas and water</i> |
| 0,0 | 19,3 | 0,1 | 0,5 | 0,2 | <i>Construction</i> |
| 0,1 | 19,9 | 0,4 | 0,4 | 0,1 | <i>Wholesale and retail trade; repairing of motor vehicles, motorcycles, personal and household goods</i> |
| - | 20,0 | 0,3 | 0,0 | 0,0 | <i>Hotels and restaurants</i> |
| 0,2 | 15,9 | 0,7 | 0,8 | 0,2 | <i>Transport and communications</i> |
| 0,2 | 18,5 | 0,9 | 2,1 | 0,2 | <i>Financial intermediation</i> |
| 0,0 | 18,8 | 1,2 | 0,3 | 0,1 | <i>Real estate activities</i> |
| 0,2 | 17,5 | 0,3 | 0,1 | 0,3 | <i>Public administration</i> |
| 0,0 | 19,3 | 0,2 | 0,0 | 0,0 | <i>Education</i> |
| 0,0 | 19,3 | 0,5 | 0,0 | 0,0 | <i>Health and social work</i> |
| 0,0 | 19,4 | 0,1 | 0,1 | 0,0 | <i>Other public, social and personal services</i> |
| 0,0 | 19,3 | 0,1 | 0,1 | 0,0 | <i>entertainment, cultural and sport activities</i> |

Tabelul 64. Costul mediu lunar pe un salariat la întreprinderi și organizații, pe activități economice

Average monthly cost per employee in enterprises and organizations, by economic activity

| | 2005 | 2006 | 2007 | 2008 | | |
|---|---------------|---------------|---------------|---------------|--|---|
| | | | | lei lei | în % față de 2007 as % to 2007 | |
| Total | 1690,4 | 2125,1 | 2575,9 | 3147,5 | 122,2 | Total |
| din care: | | | | | | <i>of which:</i> |
| Agricultură, economia vînatului și silvicultură | 930,1 | 1097,3 | 1332,6 | 1803,4 | 135,3 | <i>Agriculture, hunting and forestry</i> |
| Piscicultură | 1284,6 | 1498,4 | 1608,3 | 1718,0 | 106,8 | <i>Fishing</i> |
| Industrie – total | 2366,1 | 2736,7 | 3301,3 | 3940,8 | 119,4 | <i>Industry – total</i> |
| industria extractivă | 2745,0 | 3325,2 | 3889,1 | 4641,5 | 119,3 | <i>mining and quarrying</i> |
| industria prelucrătoare | 2216,8 | 2522,4 | 3019,0 | 3588,8 | 118,9 | <i>manufacturing industry</i> |
| energie electrică și ter- mică, gaze și apă | 3103,2 | 3743,3 | 4632,8 | 5579,0 | 120,4 | <i>electric and thermal energy, gas and water</i> |
| Construcții | 2502,7 | 3056,9 | 3693,2 | 4217,1 | 114,2 | <i>Construction</i> |
| Comerț cu ridicata și cu amănuntul; repararea autovehiculelor, motocic- letelor, a bunurilor casni- ce și personale | 1508,4 | 1873,7 | 2533,9 | 3082,8 | 121,7 | <i>Wholesale and retail trade; repairing of motor vehicles, motorcycles, personal and household goods</i> |
| Hoteluri și restaurante | 1032,4 | 1219,2 | 1653,9 | 2040,6 | 123,4 | <i>Hotels and restaurants</i> |
| Transporturi și comuni- cații | 2796,8 | 3129,4 | 3702,3 | 4294,7 | 116,0 | <i>Transport and communications</i> |
| Activități financiare | 4561,5 | 5047,7 | 6017,2 | 6974,3 | 115,9 | <i>Financial intermediation</i> |
| Tranzacții imobiliare | 2149,3 | 2541,5 | 3179,9 | 3990,1 | 125,5 | <i>Real estate activities</i> |
| Administrație publică | 1603,5 | 2625,2 | 2905,0 | 3442,3 | 118,5 | <i>Public administration</i> |
| Învățămînt | 1138,0 | 1531,0 | 1704,4 | 2093,6 | 122,8 | <i>Education</i> |
| Sănătate și asistență socială | 1302,3 | 1673,5 | 2124,9 | 2815,6 | 132,5 | <i>Health and social work</i> |
| Alte activități de servicii colective, sociale și per- sonale | 1292,3 | 1636,2 | 1997,5 | 2484,0 | 124,4 | <i>Other public, social and personal services</i> |
| activități recreative, culturale și sportive | 1014,7 | 1333,9 | 1676,6 | 2146,1 | 128,0 | <i>entertainment, cultural and sport activities</i> |

V. CONDIȚIILE DE MUNCĂ, ACCIDENTELE DE MUNCĂ

Informația este obținută în baza rapoartelor statistice parvenite de la unitățile economice și sociale cu dreptul de persoană juridică de toate tipurile de activități și toate formele de proprietate.

Prin **accident de muncă** se subînțelege evenimentul care a produs vătămarea violentă a organismului salariatului (leziune, electrocutare, arsură, degerare, asfixiere, intoxicație acută profesională etc.) ca urmare a acțiunii unor factori de risc propriu unui element al sistemului de muncă, provocând pierderea temporară a capacității de muncă sau invaliditatea ori decesul salariatului, survenit:

- a) în timpul îndeplinirii sarcinii de muncă;
- b) înainte de începerea sau după încetarea lucrului;
- c) în timpul pauzelor stabilite (când salariatul se află pe teritoriul unității);
- d) în timpul deplasării de la domiciliu și invers cu transportul oferit de unitate;
- e) în timpul deplasării de la unitatea la care este încadrat salariatul pînă la locul de muncă organizat în afara teritoriului unității sau pînă la altă unitate, ori pînă în altă localitate și invers, pentru îndeplinirea unei sarcini de muncă;
- f) în timpul acțiunii întreprinse din proprie inițiativă pentru prevenirea sau înlăturarea unui pericol ori pentru salvarea altui salariat de la pericol în împrejurările specificate în punctele de mai sus.

V. WORK CONDITIONS, ACCIDENTS AT WORK

The information is obtained from the statistical reports provided by economic and social units with the status of legal persons of all types of activities and all forms of ownership.

Accident at work is defined as an event producing violent damage to the employee's body (injury, electrocution, burn, freezing wounds, asphyxia, professional acute intoxication etc.) resulting from the impact of risk factors as elements of the working system, producing temporary loss of work capacity or invalidity, or employee's death occurred:

- a) while discharging duties of work;
- b) before starting or after finishing the work;
- c) during the established breaks (when the employee is on the unit's territory);
- d) on the way, in either direction, between the place of work and the worker's residence in the transport offered by the unit;
- e) on the way, in either direction, between the place of work or work-related training and another place of work or another unit or another locality in order to perform the duties of work;
- f) actions undertaken under his / her own initiative in order to prevent or to avoid danger or in order to save some other employee from the circumstances specified above.

Tabelul 65. Salariați ocupați în condiții grele de
Employees engaged in hard work conditions,

persoane

| | Numărul personalului: | | | | | |
|---|--|--------------|--------------|--|-------------|-------------|
| | ocupat în condiții de muncă care nu corespund normelor igienico-sanitare <i>employed in work conditions inconsistent with the sanitary and hygienic norms</i> | | | ocupat cu munca fizică grea <i>employed in hard manual labour</i> | | |
| | 2006 | 2007 | 2008 | 2006 | 2007 | 2008 |
| Total | 18623 | 18368 | 21750 | 1692 | 1661 | 1371 |
| din care, femei | 8243 | 8263 | 10965 | 134 | 179 | 58 |
| Din total – pe tipuri de activități economice: | | | | | | |
| Agricultură, economia vînatului și silvicultură | 559 | 658 | 654 | 51 | 245 | 90 |
| Piscicultura | – | – | – | – | – | – |
| Industrie – total | 9698 | 9602 | 9395 | 1125 | 956 | 808 |
| industria extractivă | 530 | 769 | 762 | 210 | 276 | 220 |
| industria prelucrătoare | 7237 | 6762 | 6676 | 636 | 558 | 433 |
| energie electrică și termică, gaze și apă | 1931 | 2071 | 1957 | 279 | 122 | 155 |
| Construcții | 183 | 365 | 265 | 144 | 90 | 93 |
| Comerț cu ridicata și cu amănuntul; repararea autovehiculelor, motocicletelor, a bunurilor casnice și personale | 1091 | 111 | 417 | 60 | 50 | 43 |
| Hoteluri și restaurante | 2 | 493 | 20 | – | – | – |
| Transporturi și comunicații | 1517 | 1508 | 1416 | 178 | 182 | 173 |
| Activități financiare | – | – | 25 | – | – | – |
| Tranzacții imobiliare | 458 | 526 | 488 | 36 | 24 | 67 |
| Administrație publică | 176 | 259 | 287 | – | – | 1 |
| Învățămînt | 2369 | 2796 | 6238 | 18 | 21 | 20 |
| Sănătate și asistență socială | 1897 | 1363 | 1611 | 25 | 35 | 31 |
| Alte activități de servicii colective, sociale și personale | 673 | 687 | 934 | 55 | 58 | 45 |
| activități recreative, culturale și sportive | 447 | 450 | 241 | 4 | 5 | 8 |

muncă, pe tipuri de activități economice

by economic activity

persons

| <i>Number of employees:</i> | | | | | | |
|--|------|------|--|------|------|---|
| <i>ocupat în încăperi necorespunzătoare cerințelor securității muncii employed in premises inconsistent with the job safety requirements</i> | | | <i>care manipulează utilaje necorespunzătoare cerințelor securității muncii operating with equipment inconsistent with the job safety requirements</i> | | | |
| 2006 | 2007 | 2008 | 2006 | 2007 | 2008 | |
| 97 | 135 | 147 | 49 | 89 | 117 | Total |
| 58 | 58 | 87 | 20 | 10 | 101 | <i>of which, women</i> |
| | | | | | | <i>From the total – by types of economic activity:</i> |
| 27 | 39 | 34 | 18 | 5 | 9 | <i>Agriculture, hunting and forestry</i> |
| – | – | – | – | – | – | <i>Fishing</i> |
| 8 | 8 | 8 | 17 | 69 | – | <i>Industry – total</i> |
| – | – | – | – | – | – | <i>mining and quarrying</i> |
| – | – | – | 17 | 61 | – | <i>manufacturing industry</i> |
| 8 | 8 | 8 | – | 8 | – | <i>electric and thermal energy, gas and water</i> |
| – | – | – | – | – | – | <i>Construction</i> |
| – | – | – | – | – | 90 | <i>Wholesale and retail trade; repairing of motor vehicles, motorcycles, personal and household goods</i> |
| – | – | – | – | – | – | <i>Hotels and restaurants</i> |
| – | 4 | 13 | – | – | – | <i>Transport and communications</i> |
| – | – | – | – | – | – | <i>Financial intermediation</i> |
| – | – | – | – | 11 | 1 | <i>Real estate activities</i> |
| 3 | 8 | – | – | – | – | <i>Public administration</i> |
| 2 | 17 | 25 | – | – | – | <i>Education</i> |
| 57 | 59 | 67 | 14 | 4 | 17 | <i>Health and social work</i> |
| – | – | – | – | – | – | <i>Other public, social and personal services</i> |
| – | – | – | – | – | – | <i>entertainment, cultural and sport activities</i> |

**Tabelul 66. Femei salariate ocupate în condiții grele de muncă,
pe tipuri de activități economice, în anul 2008**

Women employed in hard work conditions, by type of economic activity, in 2008

persoane

persons

| | Numărul femeilor: <i>Number of women:</i> | | | | |
|---|---|--|---|---|---|
| | ocupate în condiții de muncă care nu corespund normelor igienico-sanitare <i>working in conditions inconsistent with sanitary and hygienic norms</i> | ocupate cu munca fizică grea <i>performing hard manual labour</i> | ocupate în încăperi necorespunzătoare cerințelor securității muncii <i>working in premises inconsistent with job safety requirements</i> | care manipulează utilaje necorespunzătoare cerințelor securității muncii <i>operating with equipment inconsistent with job safety requirements</i> | |
| Total | 10965 | 58 | 87 | 101 | Total |
| din care: | | | | | <i>of which:</i> |
| Agricultură, economia vânatului și silvicultură | 168 | 5 | 3 | | <i>Agriculture, hunting and forestry</i> |
| Piscicultura | – | – | – | – | <i>Fishing</i> |
| Industrie – total | 3267 | 12 | – | – | <i>Industry – total</i> |
| industria extractivă | 22 | 2 | – | – | <i>mining and quarrying</i> |
| industria prelucrătoare | 2868 | 8 | – | – | <i>manufacturing industry</i> |
| energie electrică și termică, gaze și apă | 377 | 2 | – | – | <i>electric and thermal energy, gas and water</i> |
| Construcții | 12 | 6 | – | – | <i>Construction</i> |
| Comerț cu ridicata și cu amănuntul; repararea autovehiculelor, motocicletelor, a bunurilor casnice și personale | 90 | – | – | 86 | <i>Wholesale and retail trade; repairing of motor vehicles, motorcycles, personal and household goods</i> |
| Hoteluri și restaurante | 20 | – | – | – | <i>Hotels and restaurants</i> |
| Transporturi și comunicații | 182 | – | 12 | – | <i>Transport and communications</i> |
| Activități financiare | 20 | – | – | – | <i>Financial intermediation</i> |
| Tranzacții imobiliare | 227 | 9 | – | – | <i>Real estate activities</i> |
| Administrație publică | 134 | – | – | – | <i>Public administration</i> |
| Învățământ | 4940 | 14 | 23 | – | <i>Education</i> |
| Sănătate și asistență socială | 1257 | 9 | 49 | 15 | <i>Health and social work</i> |

V. CONDIȚIILE DE MUNCĂ, TRAUMATISMUL ÎN PRODUCȚIE
 V. WORK CONDITIONS, ACCIDENTS IN THE WORKPLACE

| | Numărul femeilor: <i>Number of women:</i> | | | | |
|---|---|--|---|---|---|
| | ocupate în condiții de muncă care nu corespund normelor igienico-sanitare <i>working in conditions inconsistent with sanitary and hygienic norms</i> | ocupate cu munca fizică grea <i>performing hard manual labour</i> | ocupate în încăperi necorespunzătoare cerințelor securității muncii <i>working in premises inconsistent with job safety requirements</i> | care manipulează utilaje necorespunzătoare cerințelor securității muncii <i>operating with equipment inconsistent with job safety requirements</i> | |
| Alte activități de servicii colective, sociale și personale | 648 | 3 | – | – | <i>Other public, social and personal services</i> |

Tabelul 67. Înlesniri și sporuri acordate salariaților pentru condiții nefavorabile de muncă, pe tipuri de activități economice, în anul 2008

Facilities and compensations paid to employees for poor work conditions, by type of economic activity, in 2008

| | Numărul personalului care beneficiază de: <i>Number of staff who benefit of:</i> | | | | | |
|---|---|---|--|--|---|---|
| | concedii suplimentare <i>additional holidays</i> | program zilnic de muncă redus <i>daily part-time</i> | salarii tarifare majorate <i>increased tariff wages</i> | sporuri pentru condiții nefavorabile de muncă <i>compensations for poor work conditions</i> | drepturi la pensia de stat acordată în condiții avantajoase <i>right to state pension under preferential terms</i> | |
| Total | 51621 | 7123 | 2389 | 61526 | 819 | Total |
| din care: | | | | | | <i>of which:</i> |
| Agricultură, economia vînatului și silvicultură | 805 | 131 | 138 | 618 | 26 | <i>Agriculture, hunting and forestry</i> |
| Piscicultură | – | – | – | – | – | <i>Fishing</i> |
| Industrie – total | 18497 | 643 | 660 | 15952 | 502 | <i>Industry – total</i> |
| industria extractivă | 933 | 298 | 273 | 624 | 369 | <i>mining and quarrying</i> |
| industria prelucrătoare energie electrică și termică, gaze și apă | 10878 | 304 | 349 | 10054 | 133 | <i>manufacturing industry electric and thermal energy, gas and water</i> |
| Construcții | 6686 | 41 | 38 | 5274 | – | <i>Construction</i> |
| 977 | – | 30 | 344 | 22 | | <i>Wholesale and retail trade; repairing of motor vehicles, motorcycles, personal and household goods</i> |
| Comerț cu ridicata și cu amănuntul; repararea autovehiculelor, motocicletelor, a bunurilor casnice și personale | 1116 | 169 | 44 | 1857 | – | <i>Hotels and restaurants</i> |
| Hoteluri și restaurante | 44 | – | – | 586 | – | <i>Transport and communications</i> |
| Transporturi și comunicații | 5591 | 155 | 1085 | 2459 | 71 | <i>Financial intermediation</i> |
| Activități financiare | – | – | – | 68 | – | <i>Real estate activities</i> |
| Tranzacții imobiliare | 1443 | 539 | 14 | 3786 | 3 | <i>Public administration</i> |
| Administrație publică | 64 | 18 | 25 | 2721 | – | <i>Education</i> |
| Învățămînt | 3424 | 58 | 77 | 18130 | – | <i>Health and social work</i> |
| Sănătate și asistență socială | 19238 | 5384 | 316 | 12706 | 185 | <i>Other public, social and personal services</i> |
| Alte activități de servicii colective, sociale și personale | 422 | 26 | – | 2299 | 10 | |

**Tabelul 68. Îlesniri și sporuri acordate femeilor pentru condiții nefavorabile de muncă,
 pe tipuri de activități economice, în anul 2008**

*Facilities and compensations paid to women for poor work conditions,
 by type of economic activity, in 2008*

persoane

persons

| | Numărul femeilor care beneficiază de: <i>Number of women who benefit of:</i> | | | | | |
|---|---|---|---|--|---|---|
| | concedii suplimentare <i>additional holidays</i> | program zilnic de muncă redus <i>daily part-time</i> | salarii majorate <i>increased tariff wages</i> | sporuri pentru condiții nefavorabile de muncă <i>compensations for poor work conditions</i> | drepturi la pensia de stat acordată în condiții avantajoase <i>right to state pension under preferential terms</i> | |
| Total | 27559 | 5329 | 561 | 36144 | 239 | Total |
| din care: | | | | | | <i>of which:</i> |
| Agricultură, economia vînatului și silvicultură | 279 | 34 | 52 | 55 | – | <i>Agriculture, hunting and forestry</i> |
| Piscicultura | – | – | – | – | – | <i>Fishing</i> |
| Industrie – total | 6438 | 233 | 138 | 5552 | 36 | <i>Industry – total</i> |
| industria extractivă | 54 | 5 | 28 | 24 | 8 | <i>mining and quarrying</i> |
| industria prelucrătoare | 5190 | 225 | 110 | 4550 | 28 | <i>manufacturing industry</i> |
| energie electrică și termică, gaze și apă | 1194 | 3 | – | 978 | – | <i>electric and thermal energy, gas and water</i> |
| Construcții | 138 | – | – | 20 | – | <i>Construction</i> |
| Comerț cu ridicata și cu amănuntul; repararea autovehiculelor, motocicletelor, a bunurilor casnice și personale | 337 | 108 | 10 | 362 | – | <i>Wholesale and retail trade; repairing of motor vehicles, motorcycles, personal and household goods</i> |
| Hoteluri și restaurante | 37 | – | – | 507 | – | <i>Hotels and restaurants</i> |
| Transporturi și comunicații | 984 | 138 | 17 | 431 | 58 | <i>Transport and communications</i> |
| Activități financiare | – | – | – | 20 | – | <i>Financial intermediation</i> |
| Tranzacții imobiliare | 827 | 371 | 12 | 2305 | 1 | <i>Real estate activities</i> |
| Administrație publică | 53 | 18 | 21 | 1071 | – | <i>Public administration</i> |
| Învățămînt | 2891 | 29 | 48 | 13937 | – | <i>Education</i> |
| Sănătate și asistență socială | 15396 | 4387 | 263 | 10386 | 142 | <i>Health and social work</i> |

| | Numărul femeilor care beneficiază de: <i>Number of women who benefit of:</i> | | | | | |
|---|---|---|--|---|---|---|
| | concedii supli- mentare <i>addi- tional holidays</i> | program zilnic de muncă reduc <i>daily part- time</i> | salarii tarifare majorate <i>increased tariff wages</i> | sporuri pen- tru condiții nefavorabile de muncă <i>compensa- tions for poor work conditions</i> | drepturi la pensia de stat acordată în condiții avantajoase <i>right to state pension under preferential terms</i> | |
| Alte activități de ser- vicii colective, sociale și personale | 179 | 11 | – | 1498 | 2 | <i>Other public, social and personal services</i> |

**Tabelul 69. Cheltuieli pentru înlesniri și sporuri acordate salariaților,
 pe tipuri de activități economice**

Expenditures for facilities and compensations paid to employees, by type of economic activity
 mii lei thousand lei

| | 2004 | 2005 | 2006 | 2007 | 2008 | |
|---|----------------|----------------|----------------|-----------------|-----------------|--|
| Total | 55125,5 | 71607,9 | 82718,8 | 115323,4 | 139397,5 | Total |
| din care: | | | | | | of which: |
| Agricultură, economia vînatului și silvicultură | 518,0 | 522,0 | 612,7 | 1513,2 | 1121,5 | Agriculture, hunting and forestry |
| Piscicultura | – | – | – | – | – | Fishing |
| Industrie – total | 20632,8 | 25005,9 | 29611,4 | 31647,9 | 35628,8 | Industry – total |
| industria extractivă | 370,5 | 663,9 | 1696,3 | 2041,7 | 2167,9 | mining and quarrying |
| industria prelucrătoare | 14935,7 | 17934,5 | 20509,0 | 21249,0 | 23082,8 | manufacturing indus- try |
| energie electrică și termică, gaze și apă | 5326,6 | 6407,5 | 7406,1 | 8357,2 | 10376,1 | electric and thermal energy, gas and water |
| Construcții | 538,9 | 606,3 | 756,3 | 759,4 | 1097,5 | Construction |
| Comerț cu ridicata și cu amănuntul; repararea autovehiculelor, moto- cicletelor, a bunurilor casnice și personale | 1029,0 | 1452,5 | 1968,5 | 3154,3 | 3355,1 | Wholesale and retail trade; repairing of motor vehicles, motor- cycles, personal and household goods |
| Hoteluri și restaurante | 39,8 | 124,9 | 42,4 | 795,3 | 513,9 | Hotels and restaurants |
| Transporturi și comuni- cații | 5044,6 | 5578,9 | 4448,6 | 4833,1 | 5756,5 | Transport and com- munications |
| Activități financiare | – | – | – | – | 189,1 | Financial intermedia- tion |
| Tranzacții imobiliare | 2632,5 | 3779,4 | 4741,7 | 6510,4 | 7900,5 | Real estate activities |
| Administrație publică | 294,2 | 619,1 | 2027,9 | 4335,0 | 4230,9 | Public administration |
| Învățămînt | 3460,1 | 7343,5 | 9455,3 | 18473,4 | 25882,1 | Education |
| Sănătate și asistență so- cială | 20842,5 | 26052,2 | 32625,2 | 41636,1 | 50715,5 | Health and social work |
| Alte activități de servi- cii colective, sociale și personale | 93,1 | 523,2 | 928,8 | 1665,3 | 3008,1 | Other public, social and personal services |
| activități recreative, culturale și sportive | 12,9 | 174,2 | 495,5 | 1315,5 | 2154,5 | entertainment, cultural and sport activities |

Tabelul 70. Numărul victimelor accidentelor de muncă

Number of work accident victims

| | Victime ale accidentelor – total, persoane <i>Accident victims – total, persons</i> | Zile-om incapacitate de muncă, mii <i>Man-days of work incapacity, thousand</i> | Rata accidentelor de muncă, ‰ <i>Work accident rate, ‰</i> | |
|-------------------|--|--|---|---|
| | | | total total | din care, mortale <i>from which, fatal</i> |
| 1995 | 1946 | 69,0 | 1,5 | 0,055 |
| 1996 | 1734 | 59,7 | 1,4 | 0,047 |
| 1997 | 1307 | 48,2 | 1,2 | 0,049 |
| 1998 | 1117 | 44,4 | 1,1 | 0,049 |
| 1999 | 872 | 30,1 | 1,1 | 0,055 |
| 2000 | 667 | 23,3 | 0,84 | 0,066 |
| 2001 | 642 | 21,0 | 0,83 | 0,050 |
| 2002 | 606 | 21,8 | 0,79 | 0,053 |
| 2003 | 662 | 20,4 | 0,87 | 0,056 |
| 2004 ¹ | 682 | 22,0 | 0,88 | 0,049 |
| 2005 ¹ | 682 | 22,2 | 0,88 | 0,064 |
| 2006 ¹ | 666 | 22,0 | 0,87 | 0,050 |
| 2007 ¹ | 595 | 20,0 | 0,78 | 0,071 |
| 2008 ¹ | 540 | 19,0 | 0,71 | 0,053 |

¹ Inclusiv întreprinderile cu 1-19 salariați / *Including units with 1-19 employees*

Tabelul 71. Numărul victimelor accidentelor de muncă în profil teritorial, în anul 2008¹

Number of work accident victims by territorial-administrative units, in 2008¹

| persoane | Victime ale accidentelor – total, persoane <i>Accident victims – total, persons</i> | | Victime ale accidentelor – total, persoane <i>Accident victims – total, persons</i> | | |
|-------------------------------|--|-----------|--|-----------|----|
| | din care, mortale <i>from which, fatal</i> | | din care, mortale <i>from which, fatal</i> | | |
| Total | 540 | 40 | Soroca | 5 | 2 |
| din care: <i>of which:</i> | | | Centru | 66 | 11 |
| Mun. Chișinău | 337 | 12 | Anenii Noi | 9 | 1 |
| Nord | 83 | 9 | Călărași | 1 | 0 |
| mun. Bălți | 44 | 2 | Criuleni | 2 | 1 |
| Briceni | – | – | Dubăsari | 11 | 1 |
| Dondușeni | 3 | 1 | Hîncești | 6 | 1 |
| Drochia | 6 | 3 | Ialoveni | 4 | – |
| Edineț | 5 | 1 | Nisporeni | 2 | – |
| Fălești | 6 | – | Orhei | 9 | – |
| Florești | 7 | – | Rezina | 7 | 1 |
| Glodeni | 2 | – | Strășeni | 7 | 3 |
| Ocnîța | 1 | – | Șoldănești | 2 | 1 |
| Rîșcani | 1 | – | Telenești | 1 | 1 |
| Sîngerei | 3 | – | Ungheni | 5 | 1 |

V. CONDIȚIILE DE MUNCĂ, TRAUMATISMUL ÎN PRODUCȚIE
 V. WORK CONDITIONS, ACCIDENTS IN THE WORKPLACE

| | Victime ale accidentelor – total, persoane <i>Accident victims – total, persons</i> | din care, mortale <i>from which, fatal</i> | | Victime ale accidentelor – total, persoane <i>Accident victims – total, persons</i> | din care, mortale <i>from which, fatal</i> |
|--------------|--|--|-----------------|--|--|
| Sud | 33 | 3 | Leova | – | – |
| Basarabeasca | 4 | – | Ștefan Vodă | 5 | 1 |
| Cahul | 11 | 1 | Taraclia | 6 | – |
| Cantemir | 2 | 1 | U.T.A. Găgăuzia | 19 | 5 |
| Căușeni | 2 | – | | | |
| Cimișlia | 3 | – | | | |

¹ Inclusiv întreprinderile cu 1-19 salariați / Including units with 1-19 employees

**Tabelul 72. Numărul victimelor accidentelor de muncă,
pe tipuri de activități economice, în anul 2008¹**

Number of work accident victims, by type of economic activity, in 2008¹

| | Victime ale accidentelor – total, persoane <i>Accident victims – total, persons</i> | Zile-om in- capacitate de muncă <i>Man-days of work incapacity</i> | Rata accidentelor de muncă, ‰ <i>Work accident rate, ‰</i> | | |
|--|--|---|--|--|---|
| | | | total <i>total</i> | din care, mortale <i>from which, fatal</i> | |
| Total | 540 | 18985 | 0,71 | 0,053 | Total |
| Din total – pe tipuri de activități economice: | | | | | <i>From the total – by types of economic activity:</i> |
| Agricultură, economia vînatului și silvicultură | 49 | 1915 | 0,64 | 0,092 | <i>Agriculture, hunting and forestry</i> |
| Piscicultura | – | – | – | – | <i>Fishing</i> |
| Industrie – total | 213 | 7886 | 1,54 | 0,079 | <i>Industry – total</i> |
| industria extractivă | 14 | 886 | 4,39 | 0,627 | <i>mining and quar- rying</i> |
| industria prelucră- toare | 166 | 6228 | 1,42 | 0,060 | <i>manufacturing industry</i> |
| energie electrică și termică, gaze și apă | 33 | 772 | 1,79 | 0,109 | <i>electric and thermal energy, gas and water</i> |
| Construcții | 42 | 1530 | 1,36 | 0,162 | <i>Construction</i> |
| Comerț cu ridicata și cu amănuntul; repara- rea autovehiculelor, motocicletelor, a bunu- rilor casnice și perso- nale | 38 | 1051 | 0,37 | 0,048 | <i>Wholesale and retail trade; repairing of motor vehicles, mo- torcycles, personal and household goods</i> |
| Hoteluri și restaurante | 4 | 41 | 0,34 | 0,085 | <i>Hotels and restau- rants</i> |
| Transporturi și comu- nicații | 54 | 2547 | 0,90 | 0,067 | <i>Transport and com- munications</i> |
| Activități financiare | 14 | 286 | 0,84 | - | <i>Financial interme- diation</i> |
| Tranzacții imobiliare | 33 | 854 | 0,71 | - | <i>Real estate activities</i> |
| Administrație publică | 29 | 1217 | 0,55 | 0,019 | <i>Public administra- tion</i> |
| Învățămînt | 8 | 263 | 0,06 | 0,008 | <i>Education</i> |
| Sănătate și asistență socială | 42 | 1018 | 0,65 | 0,031 | <i>Health and social work</i> |
| Alte activități de servi- cii colective, sociale și personale | 14 | 377 | 0,49 | 0,106 | <i>Other public, social and personal ser- vices</i> |

¹ Inclusiv întreprinderile cu 1-19 salariați / *Including units with 1-19 employees*

Tabelul 73. Repartizarea victimelor accidentelor de muncă conform împrejurărilor și cauzelor, în anul 2008¹

Distribution of work accident victims by circumstances and causes, in 2008¹

| | Total <i>Total</i> | din care, pe unele tipuri de activități economice: <i>from which, by some types of economic activity:</i> | | | | |
|--|-----------------------|--|------------------------------|------------------------------------|---|---|
| | | agricultură, economia vânătorii și silvicultură <i>agriculture, hunting and forestry</i> | industrie <i>industry</i> | construcții <i>construction</i> | alte tipuri de activități <i>other types of activity</i> | |
| Total accidentați | 502 | 46 | 204 | 38 | 214 | Total victims |
| Repartizarea victimelor accidentelor de muncă conform împrejurărilor: | | | | | | <i>Distribution of work accident victims by circumstances:</i> |
| căderea accidentatului de la același nivel | 102 | 5 | 31 | 2 | 64 | <i>victim's fall from the same level</i> |
| căderea accidentatului de la înălțime | 46 | 8 | 19 | 5 | 14 | <i>victim's fall from altitude</i> |
| căderea, prăbușirea materialelor și obiectelor | 28 | 1 | 20 | 3 | 4 | <i>fall, collapse of materials and objects</i> |
| proiectarea materialelor și obiectelor | 13 | – | 11 | 1 | 1 | <i>materials and objects planning</i> |
| prinderea, lovirea sau strivirea de mașini și utilaje în funcțiune | 69 | 7 | 42 | 8 | 12 | <i>catching, striking or crushing caused by operating machines and equipment</i> |
| prinderea, lovirea sau strivirea cu scule acționate mecanic sau manual | 44 | 13 | 12 | 4 | 15 | <i>catching, striking or crushing caused by mechanically or manually operated tools</i> |
| alte împrejurări | 200 | 12 | 69 | 15 | 104 | <i>other circumstances</i> |
| Repartizarea victimelor accidentelor de muncă conform cauzelor: | | | | | | <i>Distribution of work accident victims by causes:</i> |
| dependente de executant | 392 | 42 | 165 | 37 | 148 | <i>dependent on the performer</i> |
| dependente de mijloacele de producție | 45 | 2 | 19 | – | 24 | <i>dependent on the production means</i> |
| dependente de sarcina de muncă | 47 | 2 | 16 | 1 | 28 | <i>dependent on the job task</i> |
| dependente de mediul de muncă | 18 | – | 4 | – | 14 | <i>dependent on working environment</i> |

¹ Exclusiv întreprinderile cu 1-19 salariați / *Excluding units with 1-19 employees*

Tabelul 74. Cheltuielile agenților economici aferente acțiunilor de protecție a muncii¹

Expenditures of economic units related to work protection actions¹

în prețuri curente

in current prices

| | Total cheltuieli, mii lei <i>Total expenditures, thousand lei</i> | Calculate pe un salariat, lei <i>Calculated per one employee, lei</i> |
|------|--|--|
| 1996 | 32133,5 | 26,6 |
| 1997 | 39817,1 | 36,2 |
| 1998 | 33070,0 | 33,1 |
| 1999 | 34862,2 | 42,3 |
| 2000 | 38749,5 | 48,8 |
| 2001 | 47450,0 | 61,3 |
| 2002 | 60796,7 | 78,9 |
| 2003 | 79582,2 | 104,2 |
| 2004 | 100184,8 | 151,1 |
| 2005 | 124706,6 | 190,5 |
| 2006 | 144094,1 | 226,3 |
| 2007 | 173846,1 | 273,9 |
| 2008 | 199859,8 | 317,6 |

**Tabelul 75. Cheltuielile agenților economici aferente acțiunilor de protecție a muncii,
în profil teritorial, în anul 2008¹**

*Expenditures of economic units related to work protection actions,
by territorial-administrative units, in 2008¹*

| | Total cheltuieli, mii lei <i>Total expenditures, thousand lei</i> | Calculate pe un salariat, lei <i>Calculated per employee, thousand lei</i> | | Total cheltuieli, mii lei <i>Total expenditures, thousand lei</i> | Calculate pe un salariat, lei <i>Calculated per employee, thousand lei</i> |
|-------------------------------|--|---|--------------|--|---|
| Total | 199859,8 | 317,6 | Anenii Noi | 3479,8 | 319,4 |
| din care: <i>of which:</i> | | | Călărași | 1022,2 | 140,1 |
| Mun. Chișinău | 117592,5 | 427,0 | Criuleni | 480,2 | 73,6 |
| Nord | 42743,2 | 294,4 | Dubăsari | 191,0 | 46,8 |
| mun. Bălți | 19033,7 | 472,4 | Hîncești | 1347,1 | 105,4 |
| Briceni | 8026,3 | 1158,9 | Ialoveni | 2481,6 | 261,3 |
| Dondușeni | 1680,5 | 289,9 | Nisporeni | 402,9 | 78,7 |
| Drochia | 2326,0 | 181,9 | Orhei | 2967,4 | 203,4 |
| Edineț | 2197,7 | 200,7 | Rezina | 6094,4 | 980,1 |
| Fălești | 689,3 | 67,2 | Strășeni | 1525,1 | 171,2 |
| Florești | 2603,7 | 227,4 | Șoldănești | 223,5 | 55,4 |
| Glodeni | 892,2 | 110,4 | Telenești | 245,7 | 32,5 |
| Ocnița | 477,9 | 78,9 | Ungheni | 3596,5 | 285,8 |
| Rîșcani | 769,5 | 89,1 | Sud | 12651,7 | 185,3 |
| Sîngerei | 674,2 | 67,1 | Basarabeasca | 3157,1 | 562,4 |
| Soroca | 3372,2 | 242,2 | Cahul | 2800,6 | 159,8 |
| Centru | 24057,5 | 218,5 | Cantemir | 317,8 | 43,4 |
| | | | Căușeni | 937,1 | 104,5 |

V. CONDIȚIILE DE MUNCĂ, TRAUMATISMUL ÎN PRODUCȚIE
V. WORK CONDITIONS, ACCIDENTS IN THE WORKPLACE

| | | |
|-----------------|--------|-------|
| Cimișlia | 3388,0 | 470,9 |
| Leova | 508,3 | 107,3 |
| Ștefan Vodă | 729,8 | 84,0 |
| Taraclia | 813,1 | 98,9 |
| U.T.A. Găgăuzia | 2774,5 | 112,3 |

¹ Exclusiv întreprinderile cu 1-19 salariați / *Excluding units with 1-19 employees*

VI. FORMAREA PROFESIONALĂ

Formarea profesională reprezintă ansamblul de măsuri sau activități de pregătire organizate și coordonate de o unitate, concepute exclusiv cu scopul de a oferi instruire sau formare profesională unui grup de persoane. Instruirea se realizează de către personal calificat (profesori, lectori, specialiști etc.) pentru o perioadă de timp bine stabilită și planificată de către organizatorii cursului. Cheltuielile sînt finanțate total sau parțial de către unitate.

VI. VOCATIONAL TRAINING

Vocational training is a training measures or activities which hope as their objectives the acquisition of new competencies or the development and improvement of existing ones for a group of persons. The training is held by qualified staff (teachers, professors, specialists etc.) for a period of time, is well-established and planned by the course organizers. The expenditures are borne totally or partially by the unit.

Tabelul 76. Absolvenți ai instituțiilor de învățământ
Graduates from educational institutions

| | 2002 | 2003 | 2004 | 2005 | 2006 | 2007 | 2008 | |
|---|------|------|------|------|------|------|-------------------|---|
| Au absolvit (mii persoane): | | | | | | | | <i>Graduates from (thousand persons):</i> |
| instituții de învățământ secundar profesional | 14,9 | 15,5 | 14,7 | 11,3 | 14,5 | 12,9 | 13,0 | <i>secondary vocational institutions</i> |
| colegii | 5,1 | 4,3 | 3,5 | 4,9 | 3,8 | 6,4 | 6,6 | <i>colleges</i> |
| instituții de învățământ superior | 14,5 | 15,3 | 15,3 | 17,4 | 17,0 | 20,0 | 29,6 ¹ | <i>higher education institutions</i> |
| Absolvenți la 10000 locuitori: | | | | | | | | <i>Graduates per 10000 inhabitants:</i> |
| instituții de învățământ secundar profesional | 41 | 43 | 41 | 31 | 40 | 36 | 36 | <i>secondary vocational institutions</i> |
| colegii | 14 | 12 | 10 | 14 | 11 | 18 | 19 | <i>colleges</i> |
| instituții de învățământ superior | 40 | 42 | 42 | 48 | 47 | 56 | 83 | <i>higher education institutions</i> |

Tabelul 77. Absolvenți ai colegiilor, pe grupe de specialități
Graduates from colleges, by group of specialities

| <i>persoane</i> | 2005 | 2006 | 2007 | 2008 ⁸ | <i>persons</i> |
|--|-------------|-------------|-------------|-------------------|--|
| Total | 4906 | 3789 | 6433 | 6619 | Total |
| din care, pe grupe de specialități: | | | | | <i>from which, by group of specialities:</i> |
| Drept | 623 | 230 | 453 | 350 | <i>Law</i> |
| Pedagogie | 425 | 269 | 741 | 640 | <i>Pedagogics</i> |
| Muzică | 184 | 185 | 226 | 159 | <i>Music</i> |
| Artă teatrală | 18 | 47 | 22 | 22 | <i>Theatrics</i> |
| Medicină | 598 | 773 | 803 | 1130 | <i>Medicine</i> |
| Economie | 662 | 487 | 1032 | 1052 | <i>Economics</i> |
| Informatică | 185 | 115 | 325 | 385 | <i>Informatics</i> |
| Electrotehnică și energetică | 119 | 131 | 192 | 173 | <i>Electrotechnique & energetics</i> |
| Mecanică | 217 | 89 | 202 | 222 | <i>Mechanics</i> |
| Transporturi | 605 | 555 | 672 | 575 | <i>Transports</i> |
| | | | | | <i>Electronics & communications</i> |
| Electronică și comunicații | 109 | 127 | 244 | 206 | |
| Sisteme informaționale și calculatoare | 120 | 59 | 156 | 185 | <i>Informational systems and computers</i> |
| Tehnologia industriei alimentare | 163 | 99 | 153 | 181 | <i>Food industry technology</i> |
| Tehnologia industriei ușoare | 232 | 169 | 244 | 227 | <i>Light industry technology</i> |
| Construcții | 119 | 122 | 195 | 235 | <i>Construction</i> |
| Agricultură | 97 | 24 | 128 | 90 | <i>Agriculture</i> |
| Ecologie | 62 | 39 | 61 | 46 | <i>Ecology</i> |
| Teologie | 25 | – | 22 | 16 | <i>Theology</i> |
| Cadastru | 28 | 32 | 65 | 71 | <i>Cadastral survey</i> |
| Servicii | 77 | 86 | 178 | 291 | <i>Services</i> |

| | | | | | |
|--------|-----|-----|-----|-----|--------|
| Altele | 238 | 151 | 319 | 363 | Others |
|--------|-----|-----|-----|-----|--------|

¹Total, Ciclul I, PreBologna, medicina și farmacia

Tabelul 78. Absolvenți ai instituțiilor de învățămînt superior, pe grupe de specialități
Graduates from higher educational institutions, by group of specialities

| persoane | 2005 | 2006 | 2007 | 2008 ² | persons |
|--|--------------|--------------|--------------|-------------------|---------------------------------------|
| Total | 17415 | 16984 | 19972 | 21016 | Total |
| din care, pe grupe de specialități: | | | | | from which, by group of specialities: |
| Matematică | 248 | 180 | 200 | 247 | Mathematics |
| Fizică | 73 | 67 | 72 | 65 | Physics |
| Chimie | 68 | 74 | 78 | 72 | Chemistry |
| Biologie | 108 | 91 | 200 | 220 | Biology |
| Geografie | 105 | 114 | 149 | 150 | Geography |
| Istorie | 224 | 256 | 215 | 207 | History |
| Politologie | 191 | 120 | 90 | 80 | Political theory |
| Teologie | 66 | 67 | 17 | 40 | Theology |
| Jurnalistică | 178 | 156 | 244 | 234 | Journalism |
| Drept | 3494 | 3442 | 4202 | 4221 | Law |
| Științe administrative | 213 | 261 | 268 | 213 | Administrative sciences |
| Filologie | 1616 | 1756 | 1706 | 1529 | Philology |
| Biblioteconomie | 21 | 30 | 28 | 25 | Librarianship |
| Pedagogie | 289 | 518 | 512 | 615 | Pedagogics |
| Educație fizică și sport | 176 | 250 | 183 | 255 | Physical training & sports |
| Muzică | 128 | 165 | 214 | 155 | Music |
| Artă teatrală | 87 | 55 | 92 | 73 | Theatrics |
| Arte plastice și decorative | 95 | 75 | 135 | 132 | Fine and decorative arts |
| Medicină | 388 | 425 | 431 | 462 | Medicine |
| Economie | 4665 | 3867 | 5174 | 6014 | Economics |
| Informatică | 1112 | 884 | 841 | 679 | Informatics |
| Inginerie | 242 | 275 | 368 | 450 | Engineering |
| Transporturi | 84 | 82 | 132 | 216 | Transports |
| Sisteme informaționale și calculatoare | 401 | 336 | 350 | 366 | Informational systems and computers |
| Electrotehnică și energetică | 152 | 128 | 172 | 152 | Electronics and energetics |
| Mecanică | 171 | 139 | 149 | 183 | Mechanics |
| Farmacie | 52 | 59 | 62 | 77 | Pharmaceutics |
| Electronică și comunicații | 246 | 251 | 348 | 293 | Electronics and communications |
| Tehnologia industriei alimentare | 205 | 221 | 303 | 341 | Food industry technology |
| Tehnologia industriei ușoare | 108 | 126 | 147 | 148 | Light industry technology |
| Construcții | 208 | 208 | 292 | 297 | Construction |
| Medicină veterinară | 68 | 58 | 73 | 91 | Veterinary medicine |
| Agricultură | 251 | 309 | 269 | 278 | Agriculture |
| Ecologie | 52 | 67 | 68 | 88 | Ecology |
| Servicii | 97 | 133 | 179 | 296 | Services |
| Design | 110 | 175 | 227 | 217 | Design |
| Relații internaționale | 561 | 407 | 422 | 406 | International relations |
| Psihologie | 366 | 501 | 542 | 569 | Psychology |
| Asistență socială | 138 | 185 | 277 | 328 | Social assistance |
| Cadastru | 114 | 128 | 110 | 123 | Cadastral survey |

| | | | | | |
|------|-----|-----|-----|-----|--------|
| Alte | 244 | 343 | 431 | 409 | Others |
|------|-----|-----|-----|-----|--------|

² PreBologna, medicina și farmacia, cu excepția absolvenților din ciclul I

Tabelul 79. Formarea profesională a salariaților

Employees' vocational background

| persoane | 2003 | 2004 | 2005 | 2006 | 2007 | 2008 | persons |
|--|--------------|--------------|--------------|--------------|--------------|--------------|---|
| Persoane instruite – total | 40543 | 42622 | 46902 | 52485 | 58558 | 62922 | Trained persons – total |
| inclusiv: | | | | | | | including: |
| Muncitori | 12447 | 14800 | 13728 | 16914 | 19049 | 19629 | Workers |
| Funcționari | 28096 | 27822 | 33174 | 35571 | 39509 | 43293 | Clerks |
| inclusiv: | | | | | | | including: |
| conducători | 3009 | 3353 | 3526 | 3956 | 4811 | 5394 | managers |
| specialiști | 24347 | 22678 | 27160 | 29223 | 32738 | 36055 | specialists |
| alți funcționari | 740 | 1791 | 2488 | 2392 | 1960 | 1844 | other clerks |
| Specialiști (din total specialiști) conform domeniului de instruire: | | | | | | | Specialists (of total specialists) according to the training field: |
| profil economic | 4463 | 4451 | 4634 | 5525 | 6383 | 7529 | economic profile |
| profil juridic | 1854 | 1404 | 1557 | 2194 | 1592 | 2244 | legal profile |
| profil ingineresc | 3864 | 3556 | 6604 | 6485 | 6357 | 7034 | engineering profile |

Tabelul 80. Formarea profesională a salariaților, pe activități

Employees' vocational background, by economic activity

| persoane | 2003 | 2004 | 2005 | 2006 | 2007 | 2008 | persons |
|---|--------------|--------------|--------------|--------------|--------------|--------------|--|
| Total | 40543 | 42622 | 46902 | 52485 | 58558 | 62922 | Total |
| din care: | | | | | | | of which: |
| Agricultură, economia vânătorului, silvicultură și piscicultura | 532 | 662 | 345 | 225 | 325 | 195 | Agriculture, hunting, forestry and fishery |
| Industrie – total | 10726 | 10385 | 10900 | 12297 | 12732 | 14184 | Industry – total |
| industria extractivă | 100 | 170 | 174 | 176 | 266 | 330 | mining and quarrying |
| industria prelucrătoare | 7070 | 6510 | 6840 | 8080 | 8118 | 9452 | manufacturing industry |
| energie electrică și termică, gaze și apă | 3556 | 3705 | 3886 | 4041 | 4348 | 4402 | Electric and thermal energy, gas and water |
| Construcții | 719 | 789 | 977 | 1605 | 1762 | 1503 | Construction |
| Comerț cu ridicata și cu amănuntul; repararea autovehiculelor, motocicletelor, a bunurilor casnice și personale | 1155 | 1953 | 1552 | 3009 | 4100 | 3946 | Wholesale and retail trade; repairing of motor vehicles, motorcycles, personal and household goods |
| Hoteluri și restaurante | 102 | 284 | 253 | 437 | 363 | 380 | Hotels and restaurants |
| Transporturi și comunicații | 5534 | 5868 | 8831 | 9081 | 9030 | 9429 | Transport and communications |
| Activități financiare | 2715 | 3058 | 3086 | 4168 | 4814 | 5395 | Financial intermediation |
| Tranzacții imobiliare | 2028 | 2658 | 2530 | 2778 | 3461 | 4126 | Real estate activities |
| Administrație publică | 4162 | 4377 | 4648 | 4914 | 5251 | 6821 | Public administration |
| Învățământ | 5112 | 5070 | 5469 | 5788 | 6718 | 6278 | Education |
| Sănătate și asistență socială | 7260 | 7230 | 7827 | 7497 | 9226 | 9842 | Health and social work |
| Alte activități de servicii co- | 498 | 288 | 484 | 686 | 776 | 823 | Other public, social and |

lective, sociale și personale

| *personal services*

Tabelul 81. Formarea profesională a muncitorilor, pe activități
Workers' vocational background, by economic activity

| persoane | 2003 | 2004 | 2005 | 2006 | 2007 | 2008 | persons |
|---|--------------|--------------|--------------|--------------|--------------|--------------|--|
| Total | 12447 | 14800 | 13728 | 16914 | 19049 | 19629 | Total |
| din care: | | | | | | | of which: |
| Agricultură, economia vînatului, silvicultură și piscicultură | 363 | 488 | 146 | 96 | 207 | 75 | Agriculture, hunting, forestry and fishery |
| Industrie – total | 6825 | 6970 | 7375 | 8433 | 8851 | 10033 | Industry – total |
| industria extractivă | 66 | 117 | 110 | 117 | 192 | 244 | mining and quarrying |
| industria prelucrătoare | 5169 | 4823 | 5084 | 5961 | 6194 | 7203 | manufacturing industry |
| energie electrică și termică, gaze și apă | 1590 | 2030 | 2181 | 2355 | 2465 | 2586 | electric and thermal energy, gas and water |
| Construcții | 393 | 444 | 599 | 1020 | 1201 | 960 | Construction |
| Comerț cu ridicata și cu amănuntul; repararea autovehiculelor, motocicletelor, a bunurilor casnice și personale | 775 | 1201 | 939 | 2083 | 2973 | 2361 | Wholesale and retail trade; repairing of motor vehicles, motorcycles, personal and household goods |
| Hoteluri și restaurante | 77 | 221 | 194 | 271 | 246 | 263 | Hotels and restaurants |
| Transporturi și comunicații | 2944 | 3119 | 3110 | 3955 | 3360 | 3379 | Transport and communications |
| Activități financiare | 40 | 30 | 119 | 120 | 28 | 2 | Financial intermediation |
| Tranzacții imobiliare | 691 | 1381 | 585 | 436 | 1323 | 1762 | Real estate activities |
| Administrație publică | 207 | 787 | 385 | 185 | 366 | 306 | Public administration |
| Învățămînt | 47 | 71 | 114 | 84 | 158 | 169 | Education |
| Sănătate și asistență socială | 78 | 31 | 55 | 33 | 70 | 29 | Health and social work |
| Alte activități de servicii colective, | 7 | 57 | 107 | 198 | 266 | 290 | Other public, social and personal services |

sociale și personale

Tabelul 82. Formarea profesională a funcționarilor, pe activități

Clerks' vocational background, by economic activity

| persoane | 2003 | 2004 | 2005 | 2006 | 2007 | 2008 | persons |
|--|--------------|--------------|--------------|--------------|--------------|--------------|---|
| Total | 28096 | 27822 | 33174 | 35571 | 39509 | 43293 | Total |
| din care: | | | | | | | <i>of which:</i> |
| Agricultură, economia vână- tului, silvicultură și piscicultura | 169 | 174 | 199 | 129 | 118 | 120 | <i>Agriculture, hunting, forestry and fishery</i> |
| Industrie – total | 3901 | 3415 | 3525 | 3864 | 3881 | 4151 | <i>Industry – total</i> |
| industria extractivă | 34 | 53 | 64 | 59 | 74 | 86 | <i>mining and quarrying</i> |
| industria prelucrătoare | 1901 | 1687 | 1756 | 2119 | 1924 | 2249 | <i>manufacturing industry</i> |
| energie electrică și termică, gaze și apă | 1966 | 1675 | 1705 | 1686 | 1883 | 1816 | <i>electric and thermal energy, gas and water</i> |
| Construcții | 326 | 345 | 378 | 585 | 561 | 543 | <i>Construction</i> |
| Comerț cu ridicata și cu amă- nuntul; repararea autovehicu- lelor, motocicletelor, a bunu- rilor casnice și personale | 380 | 752 | 613 | 926 | 1127 | 1585 | <i>Wholesale and retail trade; repairing of motor vehi- cles, motorcycles, personal and household goods</i> |
| Hoteluri și restaurante | 25 | 63 | 59 | 166 | 117 | 117 | <i>Hotels and restaurants</i> |
| Transporturi și comunicații | 2590 | 2749 | 5721 | 5126 | 5670 | 6050 | <i>Transport and communications</i> |
| Activități financiare | 2675 | 3028 | 2967 | 4048 | 4786 | 5393 | <i>Financial intermediation</i> |
| Tranzacții imobiliare | 1337 | 1277 | 1945 | 2342 | 2138 | 2364 | <i>Real estate activities</i> |
| Administrație publică | 3955 | 3590 | 4263 | 4729 | 4885 | 6515 | <i>Public administration</i> |
| Învățământ | 5065 | 4999 | 5355 | 5704 | 6560 | 6109 | <i>Education</i> |
| Sănătate și asistență socială | 7182 | 7199 | 7772 | 7464 | 9156 | 9813 | <i>Health and social work</i> |
| Alte activități de servicii co- lective, sociale și personale | 491 | 231 | 377 | 488 | 510 | 533 | <i>Other public, social and personal services</i> |

Tabelul 83. Formarea profesională a funcționarilor

Clerks' vocational background

| persoane | 2003 | 2004 | 2005 | 2006 | 2007 | 2008 | persons |
|--|--------------|--------------|--------------|--------------|--------------|--------------|---|
| Funcționari instruiți – total | 28096 | 27822 | 33174 | 35571 | 39509 | 43293 | Trained clerks – total |
| din care: | | | | | | | <i>from which:</i> |
| conform programului de studiere a economiei de piață | 2882 | 5227 | 4014 | 5071 | 6532 | 6586 | <i>according to market economy study program</i> |
| femei | 16794 | 16536 | 18061 | 19388 | 23689 | 25236 | <i>women</i> |
| persoane în vîrstă de pînă la 30 ani | 4049 | 4956 | 5848 | 6878 | 8781 | 9846 | <i>persons under 30 years</i> |
| Repartizarea funcționari- lor instruiți conform programului de studiu: | | | | | | | <i>Distribution of clerks trained according to the study program:</i> |
| pînă la două săptămîni | 15937 | ... | ... | ... | ... | ... | <i>up to two weeks</i> |
| de la două săptămîni pînă la două luni | 11100 | ... | ... | ... | ... | ... | <i>from two weeks until two months</i> |

| Continuare | | | | | | | Continued |
|---|------|-------|-------|-------|-------|-------|--------------------------------------|
| | 2003 | 2004 | 2005 | 2006 | 2007 | 2008 | |
| de la două luni până la șase luni | 835 | ... | ... | ... | ... | ... | from two months until six months |
| șase luni și mai mult până la două luni | 224 | ... | ... | ... | ... | ... | six months and more up to two months |
| de la două luni până la șase luni | ... | 24631 | 29593 | 31293 | 35664 | 39465 | from two months until six months |
| de la șase luni până la un an | ... | 682 | 755 | 1165 | 964 | 1591 | from six months until one year |
| mai mult de un an | ... | 1218 | 680 | 701 | 972 | 975 | one year and more |
| | ... | 166 | 130 | 113 | 87 | 91 | |

Tabelul 84. Repartizarea funcționarilor după locul unde au avut loc cursurile de instruire

Distribution of clerks by the area where the training courses were held

| persoane | 2007 | | | | 2008 | | | | persons |
|--|----------------|--------------------------|--------------------------------|------------------------------------|----------------|--------------------------|--------------------------------|------------------------------------|---|
| | Total Total | inclusive: / including: | | | Total Total | inclusiv: / including: | | | |
| | | con-ducători managers | spe-cia-liști spe-cia-lists | alți func-țio-nari other clerks | | con-ducători managers | spe-cia-liști spe-cia-lists | alți func-țio-nari other clerks | |
| Total persoane instruite | 39509 | 4811 | 32738 | 1960 | 43293 | 5394 | 36055 | 1844 | Total trained persons |
| din care: | | | | | | | | | from which: |
| în cadrul unității în instituții de învățământ de stat din republică | 10993 | 1699 | 8248 | 1046 | 16154 | 2561 | 12804 | 789 | within the unit in state institutions from the republic |
| în străinătate | 20258 | 1707 | 18040 | 511 | 21835 | 2005 | 19233 | 593 | abroad |
| din care, în statele C.S.I. | 2167 | 636 | 1508 | 23 | 2584 | 755 | 1789 | 39 | from which, in CIS countries |
| | 718 | 191 | 515 | 12 | 824 | 213 | 591 | 20 | |

Tabelul 85. Cheltuieli aferente formării profesionale

Expenditures due to vocational background

| mii lei | 2003 | 2004 | 2005 | 2006 | 2007 | 2008 | thousand lei |
|----------------------|----------------|----------------|----------------|----------------|----------------|----------------|------------------------------|
| Total | 26305,5 | 37825,3 | 43436,9 | 55866,7 | 63356,6 | 82613,2 | Total |
| inclusiv din contul: | | | | | | | including on the account of: |
| întreprinderii | 21187,9 | 31482,0 | 36665,9 | 48112,7 | 54100,0 | 70175,6 | the company |
| bugetului republican | 778,5 | 1679,8 | 1817,0 | 2300,1 | 3762,2 | 4877,5 | republican budget |
| bugetului local | 4129,6 | 3560,1 | 3059,0 | 4085,4 | 4767,4 | 4157,2 | local budget |
| altele | 209,5 | 1103,4 | 1895,0 | 1368,5 | 727,0 | 3402,9 | other |