



BIROUL NAȚIONAL DE STATISTICĂ
AL REPUBLICII MOLDOVA
NATIONAL BUREAU OF STATISTICS
OF THE REPUBLIC OF MOLDOVA

**PIAȚA FORȚEI DE MUNCĂ
ÎN REPUBLICA MOLDOVA
2010**

**LABOUR MARKET
IN THE REPUBLIC OF MOLDOVA
2010**

**CULEGERE STATISTICĂ
STATISTICAL COMPILATION**

Chișinău, 2010

Colegiul de redacție al Biroului Național de Statistică:
Editorial Board of the National Bureau of Statistics:

Lucia Spoială – președintele colegiului,
Elena Vâtcărau, Elena Basarab, Vladimir
Ganța, Tatiana Chimirciuc, Tamara
Mardari, Nina Cesnocova, Ala Negruță

- **Reproducerea** conținutului acestei publicații, integrală sau parțială, în forma originală sau modificată, precum și stocarea într-un sistem de regăsire sau transmiterea sub orice formă și prin orice mijloace sînt interzise fără autorizarea scrisă a Biroului Național de Statistică.

- Utilizarea conținutului acestei publicații, cu titlu explicativ sau justificativ, în articole, studii, cărți este autorizată numai cu indicarea clară și precisă a sursei.

- **Reproduction** of the contents of this publication, integrally or partly, in original or modified form, its storage in a search system or transfer in any form and by any means is forbidden without written authorization of the National Bureau of Statistics.

- Use of the contents of this publication as an explanatory or justificative note in articles, research papers, books is authorized only with the clear and precise indication of the source.

Biroul Național de
Statistică
al Republicii Moldova
Strada Grenoble, 106
2019, Chișinău
Tel.: (3732) 40 30 00
Fax: (3732) 22 61 46
e-mail:
moldstat@statistica.md
<http://www.statistica.md>
National Bureau of Statistics
of the Republic of Moldova
106, Grenoble Str.
2019, Chisinau
Tel.: (3732) 40 30 00
Fax: (3732) 22 61 46
e-mail: moldstat@statistica.md
<http://www.statistica.md>

Culegerea conține informații statistice privind piața forței de muncă în Republica Moldova în anul 2009, în comparație cu un șir de ani precedenți.

Este destinată cercului larg de utilizatori ai informațiilor statistice.

The compilation contains statistical information on the labour force market in the Republic of Moldova in 2009, compared to previous years.

It is intended for a variety of statistical data users.

Simboluri folosite

evenimentul nu a existat	–
lipsă de date	...
valoare mică	0,0
neaplicabil	*

Notă:

Datorită rotunjirii părții zecimale, există uneori mici diferențe între unele totaluri din tabele și ceea ce rezultă din însumare.

Symbols used

the event did not take place	–
data not available	...
low value	0,0
not applicable	*

Note:

Due to rounding up the final decimals there are sometimes certain differences between the totals at the level of various tables and the summing up results.

CUPRINS
CONTENTS

PREFAȚĂ	8
FOREWORD	9
SUMAR	10
SUMMARY	12
I. POPULAȚIA ECONOMIC ACTIVĂ	15
I. ECONOMICALLY ACTIVE POPULATION	16
Tabelul 1. Populația stabilă pe medii (la începutul anului).....	17
<i>Resident population by area (at the beginning of the year)</i>	17
Tabelul 2. Populația stabilă pe sexe (la începutul anului).....	17
<i>Resident population by sex (at the beginning of the year)</i>	17
Tabelul 3. Populația stabilă în profil teritorial, la 1 ianuarie 2010.....	18
<i>Resident population by territorial-administrative units on January 1, 2010</i>	18
Tabelul 4. Populația stabilă pe sexe și principalele grupe de vîrstă ¹ (la începutul anului).....	19
<i>Resident population by sex and main age groups¹ (at the beginning of the year)</i>	19
Tabelul 5. Repartizarea populației după participarea la activitatea economică.....	20
<i>Population by its participation in the economic activity</i>	20
Diagrama 1. Repartizarea populației cu vîrsta de 15 ani și peste după participarea la activitatea economică, pe grupe de vîrstă, sexe și medii, în anul 2009.....	21
<i>Population aged 15 years and over by its participation in the economic activity, by age group, sex and area, in 2009</i>	21
Tabelul 6. Populația după participarea la activitatea economică, pe sexe și medii.....	22
<i>Population by its participation in the economic activity, by sex and area</i>	22
Tabelul 7. Repartizarea populației economic active pe grupe de vîrstă, sexe și medii.....	23
<i>Distribution of economically active population by age group, sex and area</i>	23
Tabelul 8. Structura populației economic active conform nivelului de instruire, pe sexe și medii.....	24
<i>Structure of the economically active population by level of education, sex and area</i>	24
Tabelul 9. Repartizarea populației economic inactive de 15 ani și peste pe grupe de vîrstă, sexe și medii.....	25
<i>Distribution of the economically inactive population aged 15 years and over by age group, sex and area</i>	25
Tabelul 10. Structura populației economic inactive de 15 ani și peste conform nivelului de instruire, pe sexe și medii.....	26
<i>Structure of economically inactive population aged 15 years and over by level of education, sex and area</i>	26
II. POPULAȚIA OCUPATĂ	27
II. EMPLOYED POPULATION	29
Tabelul 11. Repartizarea populației ocupate pe tipuri de activități economice.....	31
<i>Distribution of employed population by type of economic activity</i>	31
Tabelul 12. Repartizarea populației ocupate după forma de proprietate.....	32
<i>Distribution of the employed population by form of ownership</i>	32
Tabelul 13. Repartizarea populației ocupate pe grupe de vîrstă, sexe și medii.....	33
<i>Distribution of the employed population by age group, sex and area</i>	33
Tabelul 14. Populația ocupată după nivelul de instruire, pe sexe și medii.....	34
<i>Employed population by level of education, sex and area</i>	34
Tabelul 15. Populația ocupată după grupe de ocupații, pe sexe și medii.....	36
<i>Employed population by level of education, group of occupation, sex and area</i>	36
Tabelul 16. Populația ocupată după statutul profesional, pe sexe și medii.....	40
<i>Employed population by status in employment, sex and area</i>	40
Tabelul 17. Persoane ocupate după tipul unității de producție, pe sexe și medii (toate activitățile economice).....	41
<i>Employed persons by type of production unit, sex and area (all economic activities are included)</i>	41
Tabelul 18. Persoane ocupate după tipul locului de muncă, statutul profesional, sexe și medii.....	42
<i>Employed persons by type of job, status in employment, sex and areas</i>	42
Tabelul 19. Persoane ocupate după tipul locului de muncă, pe activități economice, sexe și medii.....	44
<i>Employed persons by type of job, economic activity, sex and area</i>	44
Tabelul 20. Persoane ocupate după tipul locului de muncă, statutul profesional, pe sexe și medii.....	47
<i>Employed persons by type of job, status in employment, sex and area</i>	47
Tabelul 21. Persoane ocupate după tipul locului de muncă, nivelul de studii, pe sexe și medii.....	49
<i>Employed persons by type of job, level of education, sex and area</i>	49
Tabelul 22. Repartizarea salariaților pe tipuri de activități economice ¹	52
<i>Distribution of employees by type of economic activity¹</i>	52
Tabelul 23. Numărul salariaților ocupați în agricultură și industrie.....	54
<i>Number of employees in agriculture and industry</i>	54
Tabelul 24. Repartizarea femeilor angajate în economie pe tipuri de activități economice.....	56
<i>Distribution of women employed in economy by type of economic activity</i>	56
Tabelul 25. Numărul femeilor salariate în agricultură și industrie.....	58
<i>Number of women employed in agriculture and industry</i>	58
Tabelul 26. Ponderea femeilor angajate în economie, pe tipuri de activități economice (la sfîrșitul anului; în procente față de numărul total de salariați din activitatea respectivă).....	60
<i>Share of women employed in economy, by type of economic activity (end of year; as percentage to the total number of employees from the respective activity)</i>	60

Tabelul 27. Repartizarea salariaților după forma de proprietate și pe tipuri de activități economice, în anul 2009.....	61
<i>Distribution of employees by form of ownership and type of economic activity, in 2009.....</i>	<i>61</i>
Tabelul 28. Mobilitatea salariaților, pe tipuri de activități economice, în anul 2009.....	62
<i>Mobility of employees, by type of economic activity, in 2009.....</i>	<i>63</i>
Diagrama 2. Angajarea și eliberarea salariaților, pe tipuri de activități economice, în anul 2009 (în procente față de numărul mediu scriptic).....	63
<i>Employment and dismissal of salaried employees, by type of economic activity, in 2009 (as percentage to the staff average number).....</i>	<i>63</i>
Tabelul 29. Motivul eliberării salariaților, în anul 2009.....	64
<i>Reasons for dismissal of employees, in 2009.....</i>	<i>64</i>
Tabelul 30. Numărul salariaților pe tipuri de activități economice, la sfârșitul anului 2009.....	65
<i>Number of employees by type of economic activity, at the end of 2009.....</i>	<i>65</i>
Tabelul 31. Numărul salariaților în profil teritorial, la sfârșitul anului 2009.....	66
<i>Number of employees by territorial-administrative units, at the end of 2009.....</i>	<i>66</i>
Tabelul 32. Mobilitatea salariaților în profil teritorial, în anul 2009.....	67
<i>Mobility of employees by territorial-administrative units, in 2009.....</i>	<i>67</i>
Tabelul 33. Locuri de muncă noi create la întreprinderi și organizații.....	68
<i>New jobs created in companies and organizations.....</i>	<i>68</i>
Tabelul 34. Durata medie a săptămânii de lucru a unui salariat, pe activități.....	69
<i>Average duration of the working week of an employee, by economic activity.....</i>	<i>69</i>
Tabelul 35. Numărul salariaților care din inițiativa administrației, pe.....	70
<i>Number of employees on leave by type of.....</i>	<i>70</i>
s-au aflat în concediu tipuri de activități economice.....	71
<i>on the administration initiative, economic activity.....</i>	<i>71</i>
Tabelul 36. Numărul salariaților trecuți din inițiativa administrației la program zilnic sau săptămânal redus, pe tipuri de activități economice.....	72
<i>Number of employees transferred on the administration initiative to daily or weekly part-time schedule, by type of economic activity.....</i>	<i>72</i>
III. ȘOMAJUL ȘI PLASAREA ÎN CÂMPUL MUNCII A ȘOMERILOR.....	73
III. UNEMPLOYMENT AND JOB PLACEMENT OF UNEMPLOYED PEOPLE.....	73
Tabelul 37. Numărul șomerilor BIM pe grupe de vîrstă, sexe și medii.....	74
<i>Number of ILO unemployed by age group, sex and area.....</i>	<i>74</i>
Tabelul 38. Rata șomajului BIM pe grupe de vîrstă, sexe și medii.....	74
<i>ILO unemployment rate by age group, sex and area.....</i>	<i>74</i>
Tabelul 39. Șomeri BIM pe grupe de vîrstă, sexe, medii și niveluri de instruire, în anul 2009.....	75
<i>ILO unemployed by age group, sex, area and level of education, in 2009.....</i>	<i>75</i>
Tabelul 40. Șomeri BIM pe grupe de vîrstă, sexe și medii, conform duratei șomajului, în anul 2009.....	77
<i>ILO unemployed by age group, sex, area and unemployment duration, in 2009.....</i>	<i>77</i>
Tabelul 41. Șomeri BIM după experiența în muncă, pe sexe, medii și grupe de vîrstă, în anul 2009.....	78
<i>ILO unemployed by working experience, sex, area and age group, in 2009.....</i>	<i>78</i>
Tabelul 42. Numărul șomerilor înregistrați la agențiile pentru ocuparea forței de muncă.....	79
<i>Number of unemployed registered at the labour force agencies.....</i>	<i>79</i>
Diagrama 3. Evoluția șomajului înregistrat la agențiile pentru ocuparea forței de muncă.....	80
<i>Trend of unemployment registered at the labour force agencies.....</i>	<i>80</i>
Tabelul 43. Componenta șomerilor înregistrați la agențiile pentru ocuparea forței de muncă.....	81
<i>Composition of the unemployed registered at the labour force agencies.....</i>	<i>81</i>
Tabelul 44. Șomeri înregistrați la agențiile pentru ocuparea forței de muncă, după vîrstă și nivelul de studii.....	82
<i>Unemployed registered at the labour force agencies, by age and level of education.....</i>	<i>82</i>
Tabelul 45. Plasarea în câmpul muncii a șomerilor.....	83
<i>Job placement of unemployed.....</i>	<i>83</i>
Tabelul 46. Numărul șomerilor înregistrați la agențiile pentru ocuparea forței de muncă, în profil teritorial, în anul 2009.....	84
<i>Number of unemployed registered at the labour force agencies, by territorial-administrative units, in 2009.....</i>	<i>84</i>
IV. REMUNERAREA MUNCII, COSTUL FORȚEI DE MUNCĂ.....	85
IV. WORK REMUNERATION, LABOUR COST.....	85
Tabelul 47. Salariul mediu lunar al unui lucrător în economie, pe tipuri de activități economice.....	86
<i>Average monthly wage per employee in economy, by type of economic activity.....</i>	<i>86</i>
Tabelul 48. Raportul dintre salariul mediu lunar al unui lucrător, pe tipuri de activități, și salariul mediu lunar în ansamblu pe economie.....	87
<i>Ratio of the average monthly wage per employee, by type of activity, to the average monthly wage in the total economy.....</i>	<i>87</i>
Tabelul 49. Salariul mediu lunar al unui angajat în anul 2009.....	88
Tabelul 50. Salariul mediu lunar al femeilor, comparativ cu cel al bărbaților.....	92
<i>Average monthly salary of women, in comparison with men's salary.....</i>	<i>92</i>
Tabelul 51. Salariul mediu lunar al unui lucrător din agricultură și industrie.....	93
<i>Average monthly wage per employee in agriculture and industry.....</i>	<i>93</i>
Tabelul 52. Salariile medii lunare ale personalului didactic, specificate pe unele instituții de învățămînt, în anul 2009.....	95
<i>Average monthly wage of teaching staff, by some educational institutions, in 2009.....</i>	<i>95</i>

Tabelul 53. Salariile medii lunare ale personalului medical, specificate pe unele categorii și tipuri de activități, în anul 2009.....	97
<i>Average monthly wage of medical staff, by some categories and type of activity, in 2009.....</i>	<i>97</i>
Tabelul 54. Salariul mediu lunar pe unele activități, funcții (profesii) și sexe, în luna octombrie.....	99
<i>Average monthly wage by some activities, professions and sex, in October¹.....</i>	<i>99</i>
Tabelul 55. Salariul mediu lunar al unui lucrător, pe activități și forme de proprietate, în anul 2009.....	105
<i>Average monthly wage per employee, by economic activity and form of ownership, in 2009.....</i>	<i>105</i>
Tabelul 56. Salariul mediu lunar al unui lucrător, pe tipuri de activități economice, în dolari SUA ¹	106
<i>Average monthly wage per employee in companies and organizations, expressed in US dollars¹.....</i>	<i>106</i>
Tabelul 57. Salariul mediu lunar al unui lucrător, pe luni.....	107
<i>Average monthly wage per employee, by months.....</i>	<i>107</i>
Tabelul 58. Salariul mediu lunar al unui lucrător, pe trimestre.....	107
<i>Average monthly wage per employee, per quarters.....</i>	<i>107</i>
Tabelul 59. Salariul mediu lunar al unui lucrător, în profil teritorial, în anul 2009.....	108
<i>Average monthly wage per employee by territorial-administrative units, in 2009.....</i>	<i>108</i>
Tabelul 60. Indicii salariului nominal și real.....	109
<i>Indices of nominal and actual wages.....</i>	<i>109</i>
Tabelul 61. Repartizarea salariaților conform.....	110
<i>Distribution of employees.....</i>	<i>110</i>
mărimii salariului, în septembrie 2009.....	111
<i>by wage size, in September 2009.....</i>	<i>111</i>
Tabelul 62. Costul forței de muncă la întreprinderi și.....	112
<i>Labour cost in companies and.....</i>	<i>112</i>
organizații, pe activități economice, în anul 2009.....	113
<i>organizations, by economic activity, in 2009.....</i>	<i>113</i>
Tabelul 63. Costul forței de muncă la întreprinderi și.....	114
<i>Labour cost in companies and.....</i>	<i>114</i>
organizații, pe activități economice, în anul 2009 (structura, %).....	115
<i>organizations, by economic activity, in 2009 (structure, %).....</i>	<i>115</i>
Tabelul 64. Costul mediu lunar pe un salariat la întreprinderi și organizații, pe activități economice.....	116
<i>Average monthly cost per employee in companies and organizations, by economic activity.....</i>	<i>116</i>
V. CONDIȚIILE DE MUNCĂ, TRAUMATISMUL ÎN PRODUCȚIE.....	117
V. WORK CONDITIONS, ACCIDENTS AT WORK.....	117
Tabelul 65. Salariați ocupați în condiții grele de.....	118
<i>Employees engaged in hard work conditions,.....</i>	<i>118</i>
muncă, pe tipuri de activități economice.....	119
<i>by economic activity.....</i>	<i>119</i>
Tabelul 66. Femei salariate ocupate în condiții grele de muncă, pe tipuri de activități economice, în anul 2009.....	120
<i>Women employed in hard work conditions, by type of economic activity, in 2009.....</i>	<i>120</i>
Tabelul 67. Înelșniri și sporuri acordate salariaților pentru condiții nefavorabile de muncă, pe tipuri de activități economice, în anul 2009.....	121
<i>Facilities and compensations paid to employees for poor work conditions, by type of economic activity, in 2009.....</i>	<i>121</i>
Tabelul 68. Înelșniri și sporuri acordate femeilor pentru condiții nefavorabile de muncă, pe tipuri de activități economice, în anul 2009.....	122
<i>Facilities and compensations paid to women for poor work conditions, by type of economic activity, in 2009.....</i>	<i>122</i>
Tabelul 69. Cheltuieli pentru înelșniri și sporuri acordate salariaților, pe tipuri de activități economice.....	123
<i>Expenditures for facilities and compensations paid to employees, by type of economic activity.....</i>	<i>123</i>
Tabelul 70. Numărul victimelor accidentelor de muncă.....	124
<i>Number of work accident victims.....</i>	<i>124</i>
Tabelul 71. Numărul victimelor accidentelor de muncă în profil teritorial, în anul 2009 ¹	124
<i>Number of work accident victims by territorial-administrative units, in 2009¹.....</i>	<i>124</i>
Tabelul 72. Numărul victimelor accidentelor de muncă, pe tipuri de activități economice, în anul 2009 ¹	126
<i>Number of work accident victims, by type of economic activity, in 2009¹.....</i>	<i>126</i>
Tabelul 73. Repartizarea victimelor accidentelor de muncă conform împrejurărilor și cauzelor, în anul 2009 ¹	127
<i>Distribution of work accident victims by circumstances and causes, in 2009¹.....</i>	<i>127</i>
Tabelul 74. Cheltuielile agenților economici aferente acțiunilor de protecție a muncii ¹	128
<i>Expenditures of economic units related to work protection actions¹.....</i>	<i>128</i>
Tabelul 75. Cheltuielile agenților economici aferente acțiunilor de protecție a muncii, în profil teritorial, în anul 2009 ¹	128
<i>Expenditures of economic units related to work protection actions, by territorial-administrative units, in 2009¹.....</i>	<i>128</i>
VI. FORMAREA PROFESIONALĂ.....	130
VI. VOCATIONAL TRAINING.....	130
Tabelul 76. Absolvenți ai instituțiilor de învățământ.....	131
<i>Graduates from educational institutions.....</i>	<i>131</i>
Tabelul 77. Absolvenți ai colegiilor, pe grupe de specialități.....	132
<i>Graduates from colleges, by group of specialties.....</i>	<i>132</i>
Tabelul 78. Absolvenți ai instituțiilor de învățământ superior, pe grupe de specialități.....	134
<i>Graduates from higher educational institutions, by group of specialties.....</i>	<i>134</i>
Tabelul 79. Formarea profesională a salariaților.....	135
<i>Employees' vocational background.....</i>	<i>135</i>

Tabelul 80. Formarea profesională a salariaților, pe activități.....	135
<i>Employees' vocational background, by economic activity</i>	<i>135</i>
Tabelul 81. Formarea profesională a muncitorilor, pe activități.....	136
<i>Workers' vocational background, by economic activity.....</i>	<i>136</i>
Tabelul 82. Formarea profesională a funcționarilor, pe activități.....	137
<i>Clerks' vocational background, by economic activity.....</i>	<i>137</i>
Tabelul 83. Formarea profesională a funcționarilor.....	137
<i>Clerks' vocational background</i>	<i>137</i>
Tabelul 84. Repartizarea funcționarilor după locul unde au avut loc cursurile de instruire.....	138
<i>Distribution of clerks by the area where the training courses were held.....</i>	<i>138</i>
Tabelul 85. Cheltuieli aferente formării profesionale	138
<i>Expenditures due to vocational background.....</i>	<i>138</i>

PREFAȚĂ

Culegerea statistică conține informații ce caracterizează situația pe piața forței de muncă în Republica Moldova în anul 2009, în comparație cu un șir de ani precedenți.

Culegerea este structurată pe șase capitole care cuprind informații statistice privind numărul populației stabile, pe grupe de vîrstă și sexe, privind activitatea economică a bărbaților și femeilor, structura populației economic active. Sînt prezentate, de asemenea, informații privind proporțiile și structura șomajului: șomajul înregistrat la oficiile forței de muncă din rețeaua Ministerului Muncii, Protecției Sociale și Familiei și șomajul determinat potrivit recomandărilor internaționale (Biroul Internațional al Muncii).

Culegerea conține indicatori ce caracterizează mișcarea forței de muncă și utilizarea timpului de lucru, condițiile de muncă și accidentele de muncă. Un capitol aparte îl constituie datele privind remunerarea salariaților și cheltuielile pentru forța de muncă, repartizarea personalului angajat conform mărimii salariului, salariile personalului specificate pe sexe și pe unele funcții.

La elaborarea culegerii au fost utilizate informații obținute din principalele surse de date statistice privind forța de muncă:

- cercetarea selectivă asupra gospodăriilor casnice (ancheta forței de muncă);
- cercetările exhaustive lunare, trimestriale, anuale asupra unităților economice și sociale – statistica întreprinderilor;
- sursele administrative (registrele oficiilor forței de muncă).

Informația nu include datele întreprinderilor și organizațiilor din partea stîngă a Nistrului și din municipiul Bender, cu excepția cazurilor special menționate, cînd evidența și calculele indicatorilor au fost efectuate pe republică în ansamblu.

Biroul Național de Statistică
al Republicii Moldova

FOREWORD

This statistical compilation includes data characterizing the situation on the labour force market in the Republic of Moldova in 2009, compared to previous years.

The compilation is set out in six chapters which include statistical data on the number of resident population by age groups and sex, the economic activity of men and women and the structure of the economically active population. Information is presented on the size and the structure of unemployment, i.e. the number of unemployed registered at the labour force agencies within the framework of the Ministry of Labour, Social Protection and Family, as well as those unemployed defined by the recommendations of the International Labour Office.

This publication contains indicators characterizing workforce mobility and use of working time, working conditions, accidents at work. A separate chapter contains data on employees' remuneration and labour costs, distribution of employees by amount earned, employees' earnings specified by sex and occupation.

This information was compiled using the main statistical data sources on labour force:

- Sample survey of households (Labour Force Survey);
- Full surveys of economic and social units carried out monthly, quarterly and annually – business statistics;
- Administrative sources (registers of labour force agencies).

The information does not contain any data from enterprises and organizations from the left bank of the river Nistru and Bender municipality, except for specific cases where records were made and indicators were calculated for the republic as a whole.

National Bureau of Statistics
of the Republic of Moldova

SUMAR

Caracteristicile specifice pieței muncii din Republica Moldova în a. 2009:

- numărul populației economic active a înregistrat o ușoară descreștere în comparație cu anul precedent, datorită scăderii cu 67 mii persoane, a numărului persoanelor ocupate. Acest fapt a determinat creșterea ponderii populației economic inactive cu 2,9 p.p.;
- rata de ocupare a scăzut cu 2,5 p.p. față de anul 2008;
- ocuparea în sectorul non-agricol a înregistrat o scădere cu 1,4% față de a.2008;
- numărul persoanelor ocupate în sectorul agricol, a scăzut cu 55 mii persoane (-14,1%) în comparație cu a.2008;
- ponderea persoanelor ocupate în activități agricole a constituit 28,2%, fiind în scădere cu 14,1% față de anul precedent; fiecare a doua persoană lucrează în gospodăria auxiliară proprie, numărul lor fiind cu circa 11% mai mic față de cel din 2008; principala ocupație a acestor persoane este producerea de produse agricole pentru consumul propriu;
- circa 7,8% din numărul persoanelor ocupate au fost persoane subocupate numărul lor crescând cu 6 mii față de anul precedent, fenomenul subocupării continuând a fi o caracteristică a mediului rural;
- rata șomajului a crescut cu 2,4 p.p.

Principalii indicatori ai pieței muncii din Republica Moldova în anul 2009 se prezintă după cum urmează:

Populația economic activă a Republicii Moldova a constituit în anul 2009 circa 1265,3 mii persoane, fiind în scădere față de anul precedent (-2,9%). Această descreștere se datorează descreșterii cu 67 mii a numărului persoanelor ocupate. Ponderea bărbaților în cadrul persoanelor active a depășit-o puțin pe cea a femeilor (51,3% și 48,7%). Deosebiri mai semnificative s-au înregistrat în distribuția pe medii. Ponderea populației rurale a fost mai mare față de cea a populației urbane (52,9% și, respectiv 47,1%).

Rata de activitate a populației de 15 ani și peste a constituit 42,8%, față de 44,3% în a. 2008.

Populația ocupată a constituit circa 1184,4 mii persoane, fiind în descreștere (-5,3%) față de 2008. Repartiția pe sexe relevă că ponderea bărbaților a fost practic egală cu cea a femeilor (50,5%, respectiv 49,5%). Mediului rural i-au revenit 53,7% din totalul populației ocupate și celui urban – 46,3%.

Rata de ocupare a populației de 15 ani și peste a fost de 40,0%. La femei ea a fost mai joasă în comparație cu bărbații, ecartul de gen egalându-se cu - 4,9 p.p. În distribuția pe medii de reședință rata de ocupare a fost de 43,6% în mediul urban și 37,4% în mediul rural. Cea mai înaltă rată de ocupare (60,0%) s-a înregistrat la persoanele de 45-54 ani.

Rata de ocupare a populației în vârstă de muncă (16-56 ani pentru femei și 16-61 ani pentru bărbați) a înregistrat valoarea de 46,9%, micșorându-se cu 3,4 p.p. față de nivelul anului 2008. Pentru grupa de vârstă 15-56/61 - 45,8%. Rata de ocupare a populației în vârstă de 15-64 ani (vârstă de muncă conform UE) a fost de 44,5%.

În repartiția după **sectoarele economiei naționale** se constată că 28,2% din totalul persoanelor ocupate au activat în sectorul agricol, această pondere fiind cu 2,9 p.p. mai mică față de anul 2008, 13,1% - în industrie păstrând nivelul anului 2008, 6,2% - în construcții (6,6% în 2008), 52,5% - în servicii (49,2% în 2008). În activitățile agricole, jumătate din persoane au lucrat în gospodăriile auxiliare proprii, ceea ce de fapt reprezintă fiecare a șaptea persoană din totalul persoanelor ocupate în economie.

Analiza structurii populației ocupate pe **grupe de vârstă** arată că ponderea persoanelor tinere (15-24 ani) a constituit 10,2% din total, a persoanelor adulte (25-54 ani) - 73,7%, și a persoanelor în vârstă de 55 ani și peste – 16,1%.

În distribuția după **nivelul de instruire** s-a conturat următorul tablou: persoanelor cu studii medii generale și profesionale le-a revenit 45,9%, persoanelor cu studii superioare – 21,9%. Persoanele cu studii medii de specialitate și persoanele cu studii gimnaziale au înregistrat ponderi apropiate (16,4%, respectiv 15,0%). În rândul persoanelor ocupate cu studii superioare trei din patru lucrează în localitățile urbane; femeile reprezintă mai mult de jumătate (54,3%).

Structura populației ocupate după *statutul profesional* relevă, că salariații au alcătuit 70,6%, iar lucrătorii pe cont propriu constituiau 25,9% din totalul persoanelor ocupate. Patronii continuă să dețină o pondere nesemnificativă, alcătuiind aproape 1,0% din totalul populației ocupate, circa două treimi din care (64,8%) având ca activitate comerțul.

În *sectorul informal* au lucrat 11,7% din totalul persoanelor ocupate în economie, iar 30,0% au avut un *loc de muncă informal*. Din numărul persoanelor ocupate informal salariații au alcătuit 29,1%; totodată 12,4% din totalul salariaților aveau un loc de muncă informal.

Numărul *șomerilor în sens BIM* a fost de circa 81 mii, fiind în creștere cu 30,7 mii față de anul precedent. Șomajul afectează într-o proporție mai mare bărbații - 62,7% și persoanele din mediul urban - 58,6%. Este necesar de menționat că din rândul șomerilor 76,8% au fost persoane cu experiență în muncă. Durata medie a șomajului a scăzut cu 2 luni față de 2008 egalându-se cu 14 luni.

S-a redus și cota-parte a *șomajului de lungă durată* (12 luni și mai mult) - de la 31,3% în 2008 la 27,9% în 2009. Ponderea persoanelor ce se aflau în șomaj de foarte lungă durată (24 luni și mai mult) au constituit 14,3% (față de 17,7% în 2008) din numărul total al șomerilor.

Rata șomajului (proporția șomerilor BIM în populația activă) la nivel de țară a înregistrat valoarea de 6,4%, fiind în creștere cu 2,4 p.p. față de anul precedent. S-au înregistrat disparități semnificative între rata șomajului la bărbați - 7,8% și la femei - 4,9%. Ecartul șomajului între medii de reședință a fost de 3 p.p.

Rata șomajului în rândul tinerilor (15-24 ani) a fost de 15,4%, cu 4,2 p.p. mai mică față de anul 2008. Deosebiri pe sexe a ratei șomajului la tineri nu sunt notabile: 15,8% la bărbați și 15% - la femei. Ponderea șomerilor tineri în total șomeri a scăzut, în comparație cu anul precedent, de la 30,2% la 27,3%.

Șomajul de lungă durată în rândul tinerilor (6 luni și mai mult) a crescut de la 30,3% în 2008 la 32,8%, în 2009.

Salariul mediu nominal brut al unui lucrător din economie în anul 2009 a înregistrat 2748 lei, majorându-se față de anul 2008 atât în valoare nominală, cât și în termeni reali (ajustat la indicii de prețurile de consum) cu circa 9%.

Valorile cele mai mari ale salariului mediu au fost înregistrate în activitățile financiare (5638 lei), energie electrică și termică, gaze și apă (4520 lei), iar cele mai mici - în agricultură, economia vînatului și silvicultură (1469 lei), piscicultura (1620 lei), învățămînt (2136 lei).

Salariul mediu lunar pe forme de proprietate se prezintă după cum urmează: în sectorul public - 2745 lei, sectorul privat - 2230 lei, în întreprinderile cu forma de proprietate mixtă (publică și privată) - 3319 lei și în întreprinderile cu forma de proprietate străină și mixtă (proprietatea Republicii Moldova și cu investiții străine), respectiv, 4065 lei.

Numărul *accidentelor de muncă* este în creștere față de anii precedenți: 711 cazuri în 2010, 540 în 2008, 595 în 2007, 666 în 2006 și 682 în 2005. Rata accidentelor de muncă a constituit 0,97‰ (0,71‰ în 2008 și 0,78‰ în 2007). Cele mai multe accidente au fost înregistrate în industrie, 158 cazuri.

În anul precedent cheltuielile întreprinderilor, instituțiilor și organizațiilor aferente acțiunilor de protecție a muncii au constituit 307,7 lei în medie pe un salariat, față de 317,6 lei în anul 2009.

În activitățile de *formare profesională* a salariaților au fost cuprinse în anul precedent circa 60,0 mii persoane, ceea ce reprezintă circa 10% din numărul total de salariați.

SUMMARY

Peculiarities of the labour market from the Republic of Moldova in the year 2009:

- the economically active population had registered a slight decrease compared to the previous year, due to fall in the number of employed persons by 67 thousand persons. This led to growth of the share of the inactive population by 2,9 p.p.;
- the employment rate has dropped by 2,5 p.p. compared to 2008;
- employment in the non-agricultural sector has registered a decrease by 1,4% compared to 2008;
- the number of employed persons in the agricultural sector, has dropped by 55 thousand persons (-14,1%) compared to 2008;
- the share of persons employed in agriculture was 28,2% and has decreased by 14,1%, compared to 2008; a half of them represents persons who worked on their own subsidiary plots, their number being by 11% smaller compared to that in 2007; the main occupation of these persons being the production of agricultural products *for own consumption*;
- about 7,8% of employed were underemployed, their number registering an increase by 6 thousand persons compared to the previous year, the phenomenon of underemployment being a feature of the rural area;
- unemployment rate has increased by 2,4 p.p.

In the year 2009 the distribution of population by participation in the economic activity was structured in the following categories:

Economically active population of the Republic of Moldova was of about 1265,3 thousand persons, registering a decrease compared to the previous year (-2,9%). This decrease is due to the fall by 67 thousands of the number of employed persons. The share of men has exceeded a bit that of women (51,3% and 48,7%). More significant differences were registered in the distribution by residence area. The share of rural population was higher compared to that of urban population (52,9% and, respectively 47,1%).

Activity rate of population aged 15 years and over was 42,8%, compared to 44,3% in 2008.

Employed population was of about 1184,4 thousands persons, being lower (-5,3%) compared to 2008. The distribution by sex reflects that the share of men was almost equal to that of women (50,5%, respectiv 49,5%). The rural area counted for 53,7% of the total employment and the urban one – 46,3%.

Employment rate of population aged 15 years and over was of 40,0%. For women it was lower compared to that of men, gender gap being - 4,9 p.p. The distribution of the employment rate by residence areas was of 43,6% in the urban area and 37,4% in the rural area. The highest employment rate (60,0%) was registered for persons aged 45-54 years.

The employment rate of the working age population (16-56 years for women and 16-61 years for men) had a value of 46,9%, lower by 3,4 p.p. compared with 2008. For the age group 15-56/61 - 45,8%. The employment rate of population aged 15-64 years (working age according to the EU) was of 44,5%.

In the repartition by sectors of national *economy* 28,2% of the total employment have worked in the agricultural sector, this share being by 2,9 p.p. lower than in 2008, 13,1% - in industry, keeping the level of 2008, 6,2% - in constructions (6,6% in 2008), and 52,5% in services (49,2% in 2008). In

agricultural activities as in previous years the employment in own auxiliary households prevails, which is in fact each 7th person from the total persons employed in economy.

The analysis of the structure of employed population by **age groups** shows that the share of *young persons* (15-24 years) was 10,2%, of *adult persons* (25-54 years) - 73,7%, and of elderly (55 years and over) – 16,1%.

By the **education level** 45,9% of employed were persons with *secondary general and vocational education*, 21,9% – persons with *higher education*. Persons with *secondary specialized education* and persons with *gymnasium* have registered almost the same shares (16,4%, respectively 15,0%). Among employed persons with *higher education* 3/4 worked in urban localities; women represent more than a half (54,3%).

The structure of employed population by **status in employment** reflects that, *employees* constituted 70,6%, and *own account workers* had 25,9% of the total employment. *The employers* continue to have a small share, representing 1,0% from the total of employed population, about two thirds of them (64,8%) having trade as economic activity.

In the **informal sector** worked 11,7% of the total employment in the economy, and 30,0% had an **informal job**. Of the total *informal employment* the employees had 29,1%; while 12,4% of the total employees had an *informal job*.

The number of **unemployed persons according to ILO** was of about 81 thousands, registering a growth of 30,7 thousand compared to the previous year. The unemployment affects larger men – 62,7,0% and persons from the urban area – 58,6%. It is necessary to mention that among unemployed persons 76,8% were persons with work experience. The average length of unemployment decreased by 2 months compared to 2008, registered the value of 14 months.

The share of **long-term unemployment** (*unemployment of 1 year and over*) dropped from 31,1% in 2008 to 27,9% in 2009. The share of persons that were included in the **very long-term unemployment** (*24 months and over*) was 14,3% (compared to 17,7% to 2008) in total of unemployment.

Unemployment rate at the country level had a value of 6,4%, increasing by 2,4 p.p. to the previous year. Significant discrepancies were registered between the unemployment rate for men – 7,8% and for women – 4,9%; in the urban area – 8,0% to the rural area - 5,0%.

Unemployment rate among young persons (15-24 years) was of 15,4%, by 4,2 p.p. lower than in 2008. For young persons were not registered significant differences in the distribution by sex: 15,8% for men and 15,0% for women. The share of young unemployed persons in the total of unemployed persons has dropped from 30,2% to 27,3% compared to previous year.

The long term youth unemployment (six-months and over) increased from 30,3% in 2008 to 32,8% in 2009.

Nominal Average Gross Wage of an employee in economy for 2009 registered 2748 MDL, increasing its nominal value and real terms (adjusted to the consumer price index) with about 9% as compared to 2008.

The highest values of average wage were recorded in the financial activities (5638 MDL), energy and heat, gas and water (4520 MDL), the lowest – in agriculture, hunting and forestry (1469 MDL), fishing (1620 MDL), education (2136 MDL).

Monthly average wage by forms of ownership is represented as follows: in public sector – 2745 MDL, private sector – 2230 MDL, in enterprises with mixed form of ownership (public and private)

– 3319 MDL and in enterprises with foreign and mixed form of ownership (ownership of the Republic of Moldova and foreign investments), respectively - 4065 MDL.

Number of *accidents at work* is increasing against previous years: 711 cases in 2010, 540 in 2008, 595 in 2007, 666 in 2006 and 682 in 2005. The rate of accidents at work has constituted 0,97‰ (0,71‰ in 2008 and 0,78‰ in 2007). Most accidents were registered in industry, 158 cases.

Previous year the expenses on labour protection actions in enterprises, institutions and organisations were of 307,7 MDL in average per employee, compared to 317,6 MDL in 2009.

About 60,0 thousand persons that is about 10% of the total number of employees were covered in activities of **professional building**.

I. POPULAȚIA ECONOMIC ACTIVĂ

În acest capitol sînt prezentate date despre populația prezentă, populația stabilă, populația economic activă și inactivă.

La **populația stabilă** se referă persoanele care au domiciliu stabil pe teritoriul dat, inclusiv persoanele absente temporar.

Vîrsta de muncă (în conformitate cu legislația în vigoare) cuprinde persoanele cu vîrsta de la 16 pînă la 62 ani – bărbați și de la 16 pînă la 57 ani – femei.

Populația economic activă cuprinde toate persoanele care furnizează forța de muncă disponibilă pentru producția de bunuri și servicii în economia națională (în timpul perioadei de referință), incluzînd populația ocupată și șomerii.

Populația economic inactivă cuprinde toate persoanele, indiferent de vîrstă, care n-au lucrat nici cel puțin o oră și nu erau șomeri în perioada de referință, aflîndu-se în una dintre următoarele situații:

- elevi sau studenți;
- pensionari (de toate categoriile);
- casnice (care desfășoară numai activități casnice în gospodărie);
- persoane întreținute de alte persoane ori de stat sau care se întrețin din alte venituri (chirii, dobînzii, rente etc.).

Rata de activitate – proporția populației active în populația totală.

Rata de ocupare – ponderea populației ocupate cu vîrsta de 15 ani și peste în populația de aceeași categorie de vîrstă.

Persoane subocupate în raport cu timpul de lucru se consideră persoanele care satisfac următoarele criterii:

- doresc să lucreze ore suplimentare;
- sînt disponibile să lucreze ore suplimentare;
- orele efectiv lucrate în toate activitățile în timpul perioadei de referință sînt sub o limită stabilită.

Persoane descurajate – persoane inactive, disponibile să lucreze în următoarele 15 zile, care au declarat că sînt în căutarea unui loc de muncă, dar nu au întreprins nimic în acest scop în ultimele 4 săptămîni sau că nu caută un loc de muncă din următoarele motive:

- au crezut că nu există locuri libere sau nu au știut unde să caute;
- nu se simt pregătite profesional;
- consideră că nu vor găsi de lucru din cauza vîrstei sau au căutat mai înainte, dar nu au găsit.

Principala sursă și instrument de obținere a informației privind populația economic activă este cercetarea statistică asupra gospodăriilor casnice – Ancheta Forței de Muncă. La etapa actuală aceasta este unica metodă de cercetare statistică ce nu lipsește din instrumentarul statistic al nici unei țări cu economie de piață și care permite de a cuprinde toată populația; totodată fiecărui individ i se conferă doar un anumit statut: ocupat, șomer sau economic inactiv.

Începînd cu anul 2006, cercetarea statistică Ancheta Forței de Muncă se efectuează pe un nou eșantion de gospodării casnice și conform metodologiei ajustate la ultimele recomandări ale Biroului Internațional al Muncii, la normele europene și la Codul Muncii din Republica Moldova. Din aceste considerente, informațiile privind ocuparea și șomajul, obținute pe noul eșantion, nu în toate cazurile sînt pe deplin comparabile cu seria de date din anii precedenți.

Schimbările metodologice țin de tratarea în *ocupare* a absențelor de lungă durată, cum ar fi concediile pentru îngrijirea copiilor, lucrul sezonier, concediile fără plată, șomajul tehnic.

I. ECONOMICALLY ACTIVE POPULATION

This chapter includes data on the present, resident, economically active and inactive population.

The resident population means the persons who have a permanent residence on the territory, including temporarily absent persons.

According to the legislation, **the working age** ranges from 16 to 62 years for males and from 16 to 57 years for females.

Economically active population comprises all persons who furnish the supply of labour for the production of national economic goods and services (during the reference period), including employed and unemployed population.

Inactive population comprises all persons, regardless of their age, who did not work for one hour at least and who were not unemployed during the reference period, having one of the following statuses:

- pupils or students;
- retired (all categories);
- home duties (carrying out only home activities);
- persons maintained by other persons or by the state, or who receive other revenues (rents, interests etc.).

Activity rate is the proportion of the active population in the total population.

Employment rate – the ratio of the employed population aged 15 years and over in the population of the same age group.

Underemployment – persons who are employed, but:

- willing to work additional hours;
- available to work additional hours;
- hours actually worked in all jobs during the reference period were below a threshold determined according national circumstances.

Discouraged persons – are inactive work-seekers who, while willing and able to engage in a job in the next 15 days, have not undertaken any steps to find a job in the last 4 weeks or who have ceased to seek work because:

- they believe there are not available jobs or did not know where to look for them;
- they do not feel professionally suitable for the job;
- they consider that they will not find a job because of their age or they looked for a job previously and did not find anything.

The main source and instrument of obtaining information on the economically active population is the household statistical survey – the Labour Force Survey. At present, this is the only method of statistical survey existing in the statistical instruments of any country with market economy and which allows covering the whole population, conferring to everyone a certain status: employed, unemployed or economically inactive.

Since 2006, the statistical survey Labour Force Survey is carried out on a new sample of households according the methodology adjusted to last International Labour Office recommendations, European requirements and Labour Code of the Republic of Moldova. In this context, the data on employment and unemployment obtained from new sample are not always fully comparable with the time series for previous years.

Methodological changes concern the treatment in *employment* of persons on extended absences from work, such as leaves for cares after children, seasonal work, unpaid leaves, and technical unemployment.

Tabelul 1. Populația stabilă pe medii (la începutul anului)

*Resident population by area
(at the beginning of the year)*

Anii Years	Numărul populației, mii locuitori <i>Number of population, thousand inhabitants</i>			În procente față de total <i>As percentage to the total</i>	
	total <i>total</i>	urban <i>urban</i>	rural <i>rural</i>	urban <i>urban</i>	rural <i>rural</i>
1990 ¹	4359,4	2053,1	2306,3	47,1	52,9
1995 ¹	4345,7	2016,8	2328,9	46,4	53,6
2000	3644,1	1514,2	2129,9	41,6	58,4
2001	3635,1	1486,4	2148,7	40,9	59,1
2002	3627,8	1485,2	2142,6	40,9	59,1
2003	3618,3	1484,1	2134,2	41,0	59,0
2004	3607,4	1477,9	2129,5	41,0	59,0
2005	3600,4	1476,0	2124,4	41,0	59,0
2006	3589,9	1469,8	2120,1	40,9	59,1
2007	3581,1	1478,0	2103,1	41,3	58,7
2008	3572,7	1476,1	2096,6	41,3	58,7
2009	3567,5	1476,1	2091,4	41,4	58,6
2010	3563,7	1476,7	2087,0	41,4	58,6

Tabelul 2. Populația stabilă pe sexe (la începutul anului)

*Resident population by sex
(at the beginning of the year)*

Anii Years	Numărul populației, mii locuitori <i>Number of population, thousand inhabitants</i>			În procente față de total <i>As percentage to the total</i>	
	total <i>total</i>	bărbați <i>men</i>	femei <i>women</i>	bărbați <i>men</i>	femei <i>women</i>
1990 ¹	4359,4	2076,8	2282,6	47,6	52,4
1995 ¹	4345,7	2075,7	2270,0	47,8	52,2
2000	3644,1	1744,5	1899,6	47,9	52,1
2001	3635,1	1740,6	1894,5	47,9	52,1
2002	3627,8	1737,5	1890,3	47,9	52,1
2003	3618,3	1733,3	1885,0	47,9	52,1
2004	3607,4	1728,4	1879,0	47,9	52,1
2005	3600,4	1724,8	1875,6	47,9	52,1
2006	3589,9	1719,3	1870,6	47,9	52,1
2007	3581,1	1721,0	1860,1	48,1	51,9
2008	3572,7	1717,5	1855,2	48,1	51,9
2009	3567,5	1714,9	1852,6	48,1	51,9
2010	3563,7	1713,5	1850,2	48,1	51,9

¹ În ansamblu pe republică / For the republic as a whole

Tabelul 3. Populația stabilă în profil teritorial, la 1 ianuarie 2010

Resident population by territorial-administrative units on January 1, 2010

	Mii personae <i>Thousand persons</i>		Mii personae <i>Thousand persons</i>
Total*	3563,7	Dubăsari	35,2
din care: <i>of which:</i>		Hîncești	122,8
Mun. Chișinău	786,3	Ialoveni	98,6
		Nisporeni	67,1
Nord	1010,3	Orhei	125,9
mun. Bălți	148,2	Rezina	52,9
Briceni	75,7	Strășeni	91,5
Dondușeni	45,6	Șoldănești	43,6
Drochia	90,6	Telenești	74,6
Edineț	83,3	Ungheni	117,4
Fălești	92,9	Sud	542,2
Florești	90,6	Basarabeasca	29,4
Glodeni	62,2	Cahul	124,4
Ocnița	56,3	Cantemir	63,1
Rîșcani	70,5	Căușeni	92,6
Sîngerei	93,7	Cimișlia	62,2
Soroca	100,7	Leova	53,8
Centru	1064,8	Ștefan Vodă	72,3
Anenii Noi	83,1	Taraclia	44,4
Călărași	79,1	U.T.A. Găgăuzia	160,1
Criuleni	73,0		

* Fără populația din localitățile din partea stîngă a Nistrului și din municipiul Bender / *Without the population of the localities from the left bank of the river Nistru and from Bender municipality*

Tabelul 4. Populația stabilă pe sexe și principalele grupe de vârstă¹
(la începutul anului)

Resident population by sex and main age groups¹
(at the beginning of the year)

	Total <i>Total</i>		din care, populație: / of which population:					
			sub vîrsta aptă de muncă <i>under working age</i>		în vîrstă aptă de muncă <i>of working age</i>		peste vîrsta aptă de muncă <i>over working age</i>	
	mii lo- cuitori <i>thousand</i> <i>inhabi-</i> <i>tants</i>	în procente <i>as percen-</i> <i>tage</i>	mii locuitori <i>thousand</i> <i>inhabi-</i> <i>tants</i>	în pro- cente <i>as per-</i> <i>centage</i>	mii locuitori <i>thousand</i> <i>inhabi-</i> <i>tants</i>	în pro- cente <i>as per-</i> <i>centage</i>	mii locuitori <i>thousand</i> <i>inhabi-</i> <i>tants</i>	în pro- cente <i>as per-</i> <i>centage</i>
	Total Total							
1999	3649,9	100,0	973,1	26,7	2088,0	57,2	588,8	16,1
2000	3644,1	100,0	938,0	25,7	2180,1	59,8	526,0	14,4
2001	3635,1	100,0	901,3	24,8	2210,5	60,8	523,3	14,4
2002	3627,8	100,0	863,6	23,8	2269,1	62,5	495,1	13,7
2003	3618,3	100,0	822,4	22,7	2282,8	63,1	513,1	14,2
2004	3607,4	100,0	785,7	21,8	2311,6	64,1	510,1	14,1
2005	3600,4	100,0	750,6	20,8	2342,7	65,1	507,1	14,1
2006	3589,9	100,0	720,5	20,1	2362,7	65,8	506,7	14,1
2007	3581,1	100,0	712,1	19,9	2342,9	65,4	526,1	14,7
2008	3572,7	100,0	687,1	19,2	2355,5	65,9	530,1	14,9
2009	3567,5	100,0	666,2	18,7	2364,6	66,3	536,7	15,0
2010	3563,7	100,0	649,1	18,2	2371,2	66,6	543,4	15,2
	Femei Women							
1999	1902,7	100,0	477,4	25,1	1034,4	54,4	390,9	20,5
2000	1899,6	100,0	459,4	24,2	1082,8	57,0	357,4	18,8
2001	1894,5	100,0	441,2	23,3	1099,3	58,0	354,0	18,7
2002	1890,3	100,0	422,3	22,3	1130,5	59,8	337,5	17,9
2003	1885,0	100,0	401,7	21,3	1139,1	60,4	344,2	18,3
2004	1879,0	100,0	383,4	20,4	1156,8	61,6	338,8	18,0
2005	1875,6	100,0	365,7	19,5	1173,5	62,6	336,4	17,9
2006	1870,5	100,0	350,8	18,7	1180,1	63,1	339,6	18,2
2007	1860,1	100,0	348,0	18,7	1157,0	62,2	355,1	19,1
2008	1855,2	100,0	335,2	18,1	1158,4	62,4	361,7	19,5
2009	1852,6	100,0	324,9	17,5	1158,2	62,5	369,5	20,0
2010	1850,2	100,0	316,0	17,1	1157,3	62,5	376,9	20,4

¹ Din anul 1998, fără populația din localitățile din partea stîngă a Nistrului și din municipiul Bender / *Since 1998, without the population of the localities from the left bank of the river Nistru and from Bender municipality*

Tabelul 5. Repartizarea populației după participarea la activitatea economică
Population by its participation in the economic activity

	2003	2004	2005	2006	2007	2008	2009	
	Mii persoane <i>Thousand persons</i>							
Total populație	3612	3603	3595	3585	3577	3575	3568	Total population
din care:								<i>of which:</i>
Populație economic activă	1474	1432	1422	1357	1314	1303	1265	<i>Economically active population</i>
Populație ocupată în economie	1356	1316	1319	1257	1247	1251	1184	<i>Population employed in economy</i>
inclusiv persoane subocupate	56	47	53	105	99	87	93	<i>including the underemployed persons</i>
Șomeri BIM	117	116	104	100	67	52	81	<i>ILO unemployed</i>
Populație economic inactivă	2138	2171	2173	2228	2263	2272	2302	<i>Economically inactive population</i>
inclusiv persoane descurajate	76	82	71	59	26	18	30	<i>including the discouraged persons</i>
Total populație	100,0	100,0	100,0	100,0	100,0	100,0	100,0	Total population
din care:								<i>of which:</i>
Populație economic activă	40,8	40,8	39,6	37,9	36,7	36,5	35,5	<i>Economically active population</i>
Populație ocupată în economie	37,5	37,5	36,6	35,1	34,8	35,0	33,2	<i>Population employed in economy</i>
Șomeri BIM	3,2	3,2	2,9	2,8	1,9	1,5	2,3	<i>ILO unemployed</i>
Populație economic inactivă	59,2	59,2	60,4	62,1	63,3	63,6	64,5	<i>Economically inactive population</i>

Diagrama 1. Repartizarea populației cu vârsta de 15 ani și peste după participarea la activitatea economică, pe grupe de vârstă, sexe și medii, în anul 2009

Population aged 15 years and over by its participation in the economic activity, by age group, sex and area, in 2009

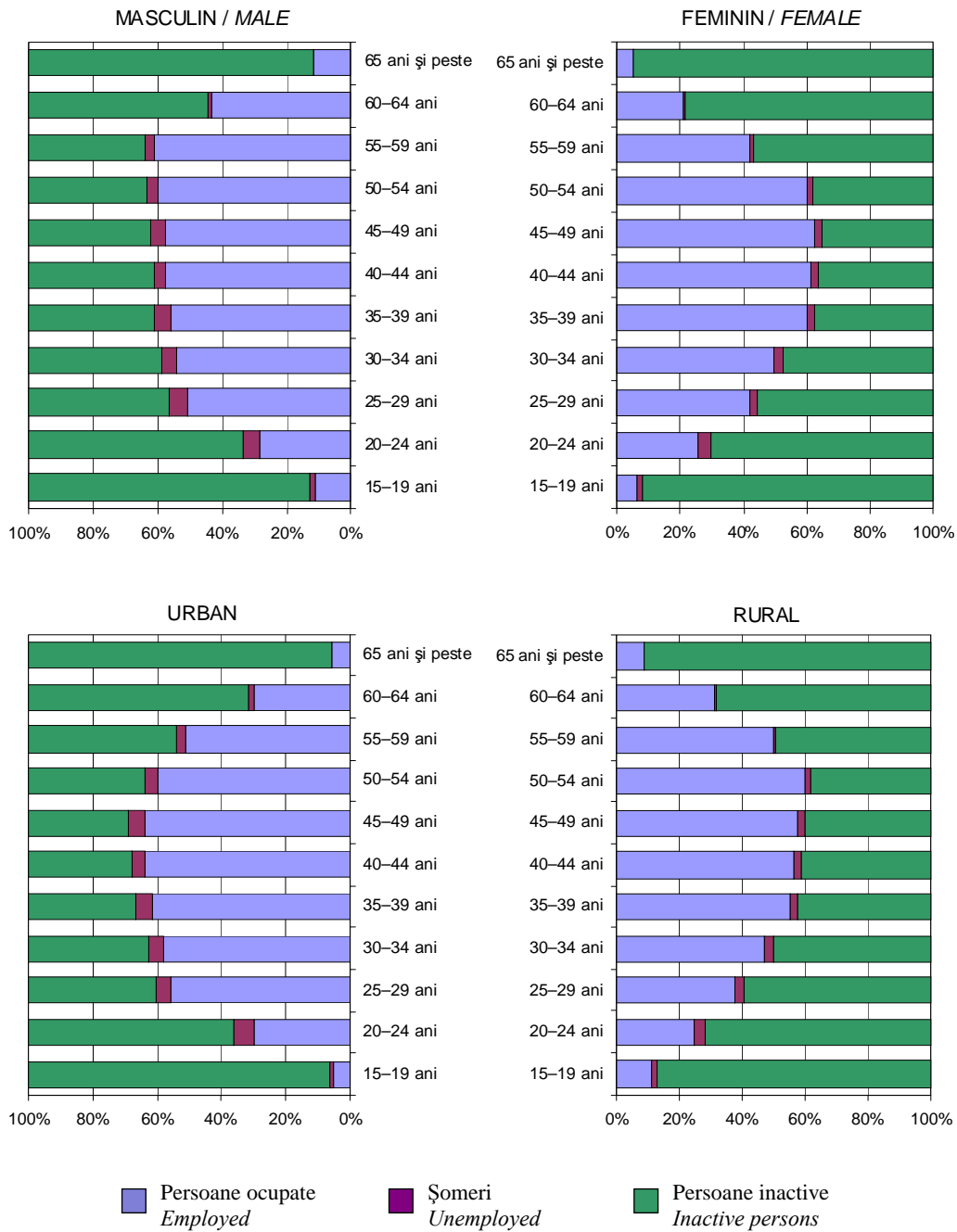

Tabelul 6. Populația după participarea la activitatea economică, pe sexe și medii
Population by its participation in the economic activity, by sex and area

	2003	2004	2005	2006	2007	2008	2009	
								<i>percentage</i>
Rata de activitate								Activity rate
Total	51,6	49,7	49,0	46,3	44,8	44,3	42,8	Total
Bărbați	54,5	51,7	50,4	50,0	47,8	47,3	46,2	Men
Femei	49,1	47,9	47,7	43,0	42,2	41,5	39,7	Women
Urban	54,8	52,9	52,5	49,7	47,1	47,1	47,4	Urban
Rural	49,3	47,4	46,4	43,7	43,1	42,2	39,3	Rural
Rata de ocupare								Employment rate
Total	47,5	45,7	45,4	42,9	42,5	42,5	40,0	Total
Bărbați	49,3	46,6	46,0	45,5	44,8	45,2	42,6	Men
Femei	46,0	44,9	44,8	40,5	40,5	40,1	37,7	Women
Urban	48,1	46,5	46,6	45,2	43,8	44,5	43,6	Urban
Rural	47,1	45,0	44,5	41,2	41,6	41,0	37,4	Rural
Rata șomajului BIM								ILO unemployment rate
Total	7,9	8,1	7,3	7,4	5,1	4,0	6,4	Total
Bărbați	9,6	10,0	8,7	8,9	6,3	4,6	7,8	Men
Femei	6,4	6,3	6,0	5,7	3,9	3,4	4,9	Women
Urban	12,2	11,9	11,2	9,2	6,9	5,5	8,0	Urban
Rural	4,5	5,0	4,0	5,8	3,6	2,8	5,0	Rural

Tabelul 7. Repartizarea populației economic active pe grupe de vîrstă, sexe și medii
Distribution of economically active population by age group, sex and area

procente	percentage							
Grupa de vîrstă Age group	2002	2003	2004	2005	2006	2007	2008	2009
Total / Total	100,0	100,0	100,0	100,0	100,0	100,0	100,0	100,0
15-24 ani / years	13,1	11,4	10,9	10,7	11,8	10,7	10,7	11,3
25-34 ani / years	20,4	19,2	19,1	19,2	20,3	20,0	20,4	20,8
35-44 ani / years	27,5	28,8	27,9	25,8	23,9	24,7	24,3	24,2
45-54 ani / years	24,8	28,0	28,1	28,6	29,0	28,3	28,1	28,2
55-64 ani / years	9,2	8,8	10,1	11,5	11,7	12,8	13,3	13,3
65 ani și peste/ years and over	4,9	3,8	3,9	4,2	3,4	3,5	3,1	2,2
15-29 ani / years	23,0	19,6	19,3	19,2	21,5	20,3	20,4	21,9
15-64 ani / years	95,1	96,2	96,1	95,8	96,6	96,5	96,9	97,8
Bărbați / Men	100,0	100,0	100,0	100,0	100,0	100,0	100,0	100,0
15-24 ani / years	14,1	12,7	12,1	11,8	13,2	12,2	12,0	12,6
25-34 ani / years	20,1	18,6	18,6	18,8	21,4	20,7	21,0	22,4
35-44 ani / years	26,3	27,6	26,9	24,9	22,8	23,0	22,5	22,1
45-54 ani / years	24,5	27,7	27,8	27,9	26,7	26,6	26,6	26,0
55-64 ani / years	10,3	9,7	10,8	12,6	12,6	13,8	14,6	14,4
65 ani și peste/ years and over	4,7	3,7	3,8	4,0	3,3	3,7	3,3	2,5
15-29 ani / years	23,9	20,9	20,9	20,5	24,1	22,3	21,9	24,3
15-64 ani / years	95,3	96,3	96,2	96,0	96,7	96,3	96,7	97,5
Femei / Women	100,0	100,0	100,0	100,0	100,0	100,0	100,0	100,0
15-24 ani / years	12,2	10,2	9,8	9,7	10,2	9,1	9,5	10,0
25-34 ani / years	20,6	19,8	19,6	19,6	19,2	19,4	19,8	19,1
35-44 ani / years	28,8	30,0	28,9	26,5	25,0	26,3	26,2	26,3
45-54 ani / years	25,1	28,2	28,3	29,3	31,3	30,2	29,7	30,5
55-64 ani / years	8,2	7,9	9,4	10,5	10,9	11,8	12,0	12,2
65 ani și peste / years and over	5,2	3,9	3,9	4,4	3,4	3,2	2,9	1,9
15-29 ani / years	22,1	18,4	17,7	18,0	18,8	18,2	18,8	19,3
15-64 ani / years	94,8	96,1	96,1	95,6	96,6	96,8	97,1	98,2
Urban / Urban	100,0	100,0	100,0	100,0	100,0	100,0	100,0	100,0
15-24 ani / years	10,9	10,9	10,9	10,4	10,4	11,0	11,1	12,6
25-34 ani / years	23,4	21,2	21,8	22,7	24,4	24,0	23,5	22,4
35-44 ani / years	30,0	30,6	28,6	27,1	22,9	24,6	24,2	22,1
45-54 ani / years	26,6	28,2	28,3	27,6	29,9	27,5	27,0	26,0
55-64 ani / years	7,8	7,7	9,1	10,8	10,9	11,5	12,8	14,4
65 ani și peste/ years and over	1,4	1,3	1,3	1,3	1,4	1,3	1,4	2,5
15-29 ani / years	22,0	20,4	21,1	21,3	22,7	23,3	22,9	24,0
15-64 ani / years	98,6	98,7	98,7	98,7	98,6	98,7	98,6	97,5
Rural / Rural	100,0	100,0	100,0	100,0	100,0	100,0	100,0	100,0
15-24 ani / years	14,7	11,8	10,9	10,9	12,9	10,4	10,4	10,0
25-34 ani / years	18,2	17,6	17,0	16,2	16,9	16,7	17,8	19,1
35-44 ani / years	25,8	27,3	27,3	24,6	24,6	24,7	24,5	26,3
45-54 ani / years	23,5	27,8	27,9	29,4	28,2	29,0	29,0	30,5
55-64 ani / years	10,3	9,6	10,9	12,1	12,4	13,9	13,7	12,2
65 ani și peste/ years and over	7,5	5,9	6,0	6,7	4,9	5,2	4,6	1,9
15-29 ani / years	23,7	19,0	17,8	17,5	20,5	17,8	18,3	20,0
15-64 ani / years	92,5	94,1	94,0	93,3	95,1	94,8	95,4	98,2

Tabelul 8. Structura populației economic active conform nivelului de instruire, pe sexe și medii

Structure of the economically active population by level of education, sex and area

procente *percentage*

	2004	2005	2006	2007	2008	2009	
Total	100,0	100,0	100,0	100,0	100,0	100,0	Total
Superior	16,5	16,6	20,2	19,8	20,6	21,7	<i>Higher education</i>
Mediu de specialitate	13,9	14,8	17,0	16,7	16,4	16,2	<i>Secondary specialized education</i>
Secundar profesional	27,4	25,5	23,5	24,8	25,6	26,3	<i>Secondary vocational education</i>
Liceal; mediu general	22,2	22,5	20,2	20,5	20,1	19,8	<i>Secondary general education</i>
Gimnazial	17,3	17,8	16,9	16,6	16,2	15,1	<i>Gymnasium education</i>
Primar sau fără școală primară	2,6	2,9	2,2	1,6	1,2	0,9	<i>Primary or no primary education</i>
Bărbați	100,0	100,0	100,0	100,0	100,0	100,0	Men
Superior	15,8	15,6	19,0	18,0	18,5	19,6	<i>Higher education</i>
Mediu de specialitate	11,5	12,7	13,5	12,5	12,5	11,8	<i>Secondary specialized education</i>
Secundar profesional	33,3	31,4	29,4	31,5	32,7	33,8	<i>Secondary vocational education</i>
Liceal; mediu general	20,0	20,4	19,2	19,5	18,7	18,2	<i>Secondary general education</i>
Gimnazial	17,3	17,7	16,9	16,8	16,4	15,5	<i>Gymnasium education</i>
Primar sau fără școală primară	2,1	2,2	1,9	1,7	1,2	1,2	<i>Primary or no primary education</i>
Femei	100,0	100,0	100,0	100,0	100,0	100,0	Women
Superior	17,3	17,5	21,3	21,6	22,7	24,0	<i>Higher education</i>
Mediu de specialitate	16,2	16,7	20,5	21,1	20,3	20,9	<i>Secondary specialized education</i>
Secundar profesional	21,7	20,0	17,4	17,9	18,4	18,4	<i>Secondary vocational education</i>
Liceal; mediu general	24,4	24,6	21,3	21,4	21,6	21,5	<i>Secondary general education</i>
Gimnazial	17,3	17,8	16,9	16,4	15,9	14,6	<i>Gymnasium education</i>
Primar sau fără școală primară	3,1	3,5	2,5	1,6	1,1	0,7	<i>Primary or no primary education</i>

Tabelul 9. Repartizarea populației economic inactive de 15 ani și peste pe grupe de vârstă, sexe și medii

Distribution of the economically inactive population aged 15 years and over by age group, sex and area

procente	percentage					
Grupa de vârstă Age group	2004	2005	2006	2007	2008	2009
Total / Total	100,0	100,0	100,0	100,0	100,0	100,0
15-24 ani / years	37,0	36,9	34,2	33,2	32,5	31,0
25-34 ani / years	11,3	12,3	13,5	13,5	13,3	13,9
35-44 ani / years	11,3	10,8	10,7	11,0	11,2	11,0
45-54 ani / years	9,8	10,3	11,7	11,5	11,9	12,4
55-64 ani / years	9,0	8,5	10,0	9,9	10,2	12,3
65 ani și peste/ years and over	21,6	21,2	19,9	20,8	21,0	19,5
15-29 ani / years	43,3	43,6	41,8	40,7	40,3	38,8
15-64 ani / years	78,4	78,8	80,1	79,2	79,0	80,5
Bărbați / Men	100,0	100,0	100,0	100,0	100,0	100,0
15-24 ani / years	40,6	40,2	38,0	36,3	35,7	34,8
25-34 ani / years	12,8	14,1	14,5	14,6	14,3	14,1
35-44 ani / years	13,0	12,4	11,5	12,4	12,5	12,1
45-54 ani / years	9,7	10,5	12,5	12,5	13,0	13,4
55-64 ani / years	6,3	6,0	7,4	7,2	7,5	9,3
65 ani și peste/ years and over	17,5	16,8	16,0	17,0	17,0	16,3
15-29 ani / years	48,0	48,0	46,3	44,4	44,1	42,6
15-64 ani / years	82,5	83,2	84,0	83,0	83,0	83,7
Femei / Women	100,0	100,0	100,0	100,0	100,0	100,0
15-24 ani / years	34,1	34,1	31,2	30,8	29,9	27,9
25-34 ani / years	10,1	10,9	12,8	12,6	12,5	13,6
35-44 ani / years	9,8	9,3	10,0	9,9	10,1	10,2
45-54 ani / years	9,9	10,1	11,2	10,7	10,9	11,5
55-64 ani / years	11,1	10,5	12,0	12,1	12,4	14,6
65 ani și peste/ years and over	25,0	25,0	22,8	23,9	24,2	22,1
15-29 ani / years	39,4	40,0	38,4	37,8	37,2	35,7
15-64 ani / years	75,0	75,0	77,2	76,1	75,8	77,9
Urban / Urban	100,0	100,0	100,0	100,0	100,0	100,0
15-24 ani / years	34,5	34,7	32,6	36,8	35,3	31,3
25-34 ani / years	12,1	12,7	14,0	12,6	12,9	14,0
35-44 ani / years	11,5	10,2	10,5	10,1	10,6	10,3
45-54 ani / years	11,4	11,7	12,5	11,3	11,6	11,9
55-64 ani / years	9,4	9,9	11,3	10,7	11,2	14,2
65 ani și peste/ years and over	21,1	20,8	19,0	18,5	18,4	18,4
15-29 ani / years	41,2	41,4	40,4	43,9	43,0	39,1
15-64 ani / years	78,9	79,2	81,0	81,5	81,6	81,6
Rural / Rural	100,0	100,0	100,0	100,0	100,0	100,0
15-24 ani / years	38,7	38,4	35,2	30,8	30,6	30,8
25-34 ani / years	10,8	12,1	13,2	14,2	13,6	13,8
35-44 ani / years	11,1	11,1	10,8	11,7	11,6	11,5
45-54 ani / years	8,8	9,4	11,3	11,6	12,0	12,7
55-64 ani / years	8,7	7,5	9,1	9,3	9,5	11,0
65 ani și peste/ years and over	21,9	21,5	20,4	22,4	22,8	20,2
15-29 ani / years	44,6	45,1	42,8	38,5	38,5	38,5
15-64 ani / years	78,1	78,5	79,6	77,6	77,2	79,8

Tabelul 10. Structura populației economic inactive de 15 ani și peste, conform nivelului de instruire, pe sexe și medii
Structure of economically inactive population aged 15 years and over by level of education, sex and area

	procente							percentage
	2003	2004	2005	2006	2007	2008	2009	
Total	100,0	100,0	100,0	100,0	100,0	100,0	100,0	Total
Superior	5,3	5,5	5,1	7,3	6,5	7,7	8,4	<i>Higher education</i>
Mediu de specialitate	6,8	6,6	6,8	9,0	8,2	9,4	9,8	<i>Secondary specialized education</i>
Secundar profesional	10,7	10,9	9,9	10,5	11,3	15,4	16,5	<i>Secondary vocational education</i>
Liceal; mediu general	20,4	21,3	22,8	24,6	24,7	25,4	23,9	<i>Secondary general education</i>
Gimnazial	31,6	32,2	32,3	29,4	30,9	28,4	28,9	<i>Gymnasium education</i>
Primar sau fără școală primară	25,2	23,4	23,2	19,2	18,3	13,8	12,5	<i>Primary or no primary education</i>
Bărbați	100,0	100,0	100,0	100,0	100,0	100,0	100,0	Men
Superior	5,0	5,1	4,6	6,8	6,3	6,7	6,8	<i>Higher education</i>
Mediu de specialitate	5,4	5,5	5,3	7,6	6,2	7,8	8,3	<i>Secondary specialized education</i>
Secundar profesional	13,4	13,2	12,0	13,1	14,6	21,0	22,1	<i>Secondary vocational education</i>
Liceal; mediu general	20,0	19,9	20,8	24,4	24,1	24,9	23,1	<i>Secondary general education</i>
Gimnazial	33,6	34,0	34,5	30,9	31,3	28,2	28,8	<i>Gymnasium education</i>
Primar sau fără școală primară	22,7	22,4	22,8	17,2	17,4	11,4	10,9	<i>Primary or no primary education</i>
Femei	100,0	100,0	100,0	100,0	100,0	100,0	100,0	Women
Superior	5,5	5,7	5,4	7,7	6,7	8,5	9,6	<i>Higher education</i>
Mediu de specialitate	7,7	7,3	7,7	9,9	9,5	10,7	11,1	<i>Secondary specialized education</i>
Secundar profesional	9,0	9,6	8,6	8,8	9,1	10,9	12,0	<i>Secondary vocational education</i>
Liceal; mediu general	20,6	22,2	24,0	24,7	25,1	25,8	24,6	<i>Secondary general education</i>
Gimnazial	30,4	31,1	31,0	28,4	30,7	28,5	29,0	<i>Gymnasium education</i>
Primar sau fără școală primară	26,8	24,1	23,4	20,4	19,0	15,7	13,8	<i>Primary or no primary education</i>

II. POPULAȚIA OCUPATĂ

Informația din acest capitol este obținută în baza cercetărilor selective efectuate asupra gospodăriilor casnice – ancheta forței de muncă (AFM), precum și în baza rapoartelor statistice parvenite de la unitățile economice și sociale cu dreptul de persoană juridică de toate tipurile de activități și toate formele de proprietate.

În sensul anchetei forței de muncă:

Populația ocupată cuprinde toate persoanele cu vârsta de 15 ani și peste, care desfășoară o activitate economică sau socială producătoare de bunuri și servicii de cel puțin o oră în perioada de referință (o săptămână), în scopul obținerii unor venituri sub formă de salarii, plată în natură sau alte beneficii.

În afara persoanelor aflate la lucru, care au un loc de muncă și care în cursul săptămânii de referință au lucrat ca salariați, ca lucrători pe cont propriu sau lucrători familiari neremunerați, se consideră **persoane ocupate**:

- persoanele absente de la locul de muncă în perioada de referință, din următoarele motive: au beneficiat de concediu anual sau de studii plătit, concediu de maternitate; boală, accident; au fost în grevă sau conflict de muncă; au urmat cursuri școlare sau de instruire; au avut zile libere, sărbători, orar variabil; responsabilități familiale (exclusiv concediul de maternitate); au fost condiții meteorologice nefavorabile exercitării ocupației obișnuite;
- persoanele absente de la locul de muncă în perioada de referință, deoarece erau în concediu fără plată, sau concediu pentru creșterea copilului pînă la 3 sau 6 ani, sau erau în șomaj tehnic, însă toate aceste categorii de persoane aveau siguranța că în mai puțin de 3 luni vor reveni la locul de muncă;
- persoanele absente de la locul de muncă în perioada de referință, care erau lucrători sezonieri salariați și aveau siguranța că în cel mult 6 luni vor reveni la locul de muncă și patronul le plătea salariu în perioada extra-sezon;
- persoanele care au un loc de muncă (program de lucru complet sau parțial), aflate în căutarea altui loc de muncă;
- persoanele care în cursul săptămânii de referință au desfășurat o muncă oarecare, plătită sau aducătoare de venit, chiar dacă erau în curs de pregătire școlară obligatorie, erau la pensie sau beneficiau de pensie, erau înscrise la agențiile pentru ocuparea forței de muncă, primind sau nu un ajutor de șomaj;
- lucrătorii familiari neremunerați, inclusiv cei temporar absenți în cursul săptămânii de referință;
- membrii forțelor armate (cadre active și militari în termen).

Ocuparea în sectorul informal include toate persoanele care, indiferent de statutul lor profesional, în timpul perioadei de referință, au fost ocupate în întreprinderi ce aparțin sectorului informal, avînd această ocupație (loc de muncă) în activitatea principală sau secundară¹.

Întreprinderile sectorului informal sînt definite ca întreprinderi necorporative (fără statut juridic), care nu sînt înregistrate. Nu sînt parte componentă a sectorului informal persoanele angajate în gospodăriile particulare ale cetățenilor și persoanele ocupate cu producerea de bunuri agricole (în gospodăriile casnice) în exclusivitate pentru consumul propriu al gospodăriei².

Dimpotrivă, **ocuparea în sectorul formal** este definită ca ocupare în: 1) întreprinderi corporative, organizații și instituții (de exemplu, unități economice cu drept de persoană juridică) sau 2) întreprinderi necorporative, care sînt înregistrate.

¹ În culegerea dată, tabelele referitoare la ocuparea în economia informală (ocuparea în sectorul informal și ocuparea informală) conțin informații despre locul de muncă în activitatea principală a persoanelor.

² Gospodăriile care produc mărfuri agricole în întregime sau parțial pentru vânzare sau schimb fac parte din întreprinderile sectorului informal sau formal, în funcție de forma organizatorico-juridică și înregistrarea unității.

Ocuparea în gospodăriile casnice include persoanele ocupate cu producerea de produse agricole în exclusivitate pentru consumul gospodăriei, dacă ele au fost ocupate în această activitate 20 de ore și mai mult în perioada de referință, și lucrătorii casnici plătiți angajați de gospodăriei¹.

Ocuparea informală cuprinde persoanele ocupate care în perioada de referință erau în una din următoarele situații (conform statutului profesional), fie în activitatea (locul de muncă) principală, fie în cea secundară¹:

- 1) lucrători pe cont propriu sau patroni care lucrează în întreprinderile sectorului informal;
- 2) membri ai cooperativelor informale de producție;
- 3) ajutoari familiali angajați la întreprinderile sectorului formal sau la întreprinderile sectorului informal;
- 4) salariați angajați la întreprinderile sectorului formal, la întreprinderile sectorului informal sau în gospodăriile particulare ale cetățenilor, care satisfac cel puțin unul din criteriile de mai jos:
 - patronul nu plătește contribuțiile sociale pentru ei;
 - nu beneficiază de concediu anual plătit;
 - nu beneficiază, în caz de boală, de concediu medical plătit;
- 5) persoane ocupate cu producerea de produse agricole în gospodăriile casnice, în exclusivitate pentru consumul propriu, cu o durată a săptămânii de muncă de 20 de ore și mai mult.

Dimpotrivă, **ocuparea formală** include: lucrători pe cont propriu sau patroni care lucrează în întreprinderile sectorului formal; membri ai cooperativelor formale de producție și salariații, pentru care patronul plătește contribuții sociale și care beneficiază de concediu anual plătit, de concediu medical plătit.

Salariat este considerată persoana care-și exercită activitatea în baza unui contract de muncă într-o unitate economică sau socială – indiferent de forma ei de proprietate – sau la persoane particulare, în schimbul unei remunerații sub formă de salariu în bani sau în natură, sub formă de comision etc. Cu acest statut sînt înregistrați și militarii în termen.

Patron este persoana care-și exercită ocupația (meseria) în propria unitate (întreprindere, agenție, atelier, magazin, birou, fermă etc.), pentru a cărei activitate are angajați unul sau mai mulți salariați permanenți.

Lucrător pe cont propriu este persoana care-și exercită activitatea în unitatea proprie sau într-o afacere individuală, fără a angaja vreun salariat, fiind ajutat sau nu de membrii familiei neremunerați. Sînt încadrați la acest statut și întreprinzători independenți (vînzători ambulante, meditatori, taximetriști particulari etc.), liber-profesioniști (muzicanți, artiști plastici, avocați), zileri ocazionali, agricultori individuali.

Lucrător familial neremunerat este persoana care-și exercită activitatea într-o unitate economică familială condusă de un membru al familiei sau o rudă, pentru care nu primește remunerație sub formă de salariu sau plată în natură.

Membru al unei cooperative este considerată persoana care a lucrat ca membru al unei cooperative, în care fiecare membru are drepturi egale la luarea deciziilor, soluționarea problemelor de realizare/vînzare etc.

¹ Persoanele care au lucrat mai puțin de 20 de ore la producerea de mărfuri agricole în exclusivitate pentru consumul propriu al gospodăriei, în AFM nu sînt considerate ca ocupate. Analogic, AFM exclude din ocupare persoanele care prestează servicii neplătite propriei gospodării, în conformitate cu recomandările internaționale în vigoare.

II. EMPLOYED POPULATION

The information from this section is obtained from the household sample survey – the Labour Force Survey (LFS), and from the statistical reports submitted by the economic and social units with the status of legal persons, of all types of economic activities and all forms of ownership.

For the purpose of the Labour Force Survey, the following concepts have been defined:

The employed population comprises all persons aged 15 years and over, who perform an economic or social activity producing goods and services for one hour at least during one week reference period, in order to get some incomes, such as wages, salaries, payment in kind or other benefits.

In addition to the persons who, during the reference week, have worked as employees, on their own account or as unpaid family workers, the following categories are considered **employed persons**:

- persons temporarily absent from work during the reference week, being absent on the following reasons: annual paid leave, sick leave, maternity leave, leave for studies; work conflict or strike; professional or training courses; days off, holidays, variable timetable; family responsibilities (except for maternity leave); bad weather conditions;
- persons temporarily absent from work during the reference week, being absent on the following reasons: unpaid leave or care of children leave up to 3 or 6 years, or technical unemployment (lack of raw material or energy, lack of orders or clients etc.), but all these categories were sure they will return to work within 3 months;
- persons temporarily absent from work during the reference week, being seasonal employees and were sure they will return to work within 6 months and employer pay them a wage or salary during the off-season;
- persons who have a job (with full-time or part-time work schedule), but seek another job;
- persons who during the reference week performed some remunerated work or implying some earnings, even if they were in compulsory educational institutions, retired or pension beneficiaries, were registered with labour force agencies, getting or not an unemployment allowance;
- unpaid family workers, including temporarily absent ones during the reference week;
- members of the armed forces (active staff and military persons on duty).

Employment in the informal sector comprises all persons, irrespective of their status in employment, who were employed in informal sector during the reference period of one week, having this job as their main or secondary activity¹.

Informal sector are defined as units, which are not registered as a corporation (with no legal status) or with tax authorities. The informal sector excludes paid domestic workers and persons exclusively engaged in the production of agricultural goods for own final use².

On the contrary, **employment in the formal sector** is defined as employment in: 1) corporate enterprises, organizations and institutions (i.e. legal economic entities) or 2) units not registered as a corporation.

Employment in households comprises persons exclusively engaged in the production of agricultural goods for own final use, if they were engaged in this activity for 20 hours or more during the reference period, as well as paid domestic workers¹.

¹ The tables from this publication referred to the employment in the informal economy (employment in the informal economy and informal employment) contain information about the job of persons in the main activity.

² Households that produce agricultural goods wholly or partially for sale or barter are included in the informal or formal business, depending on the legal organization and registration of the business.

Informal employment comprises all employed persons who, during the reference period, had one of the following statuses in employment, either in their main or secondary activity¹:

- 1) Own-account workers or employers working in informal sector;
- 2) Members of informal producers' cooperatives;
- 3) Contributing family workers, whether employed in formal sector or informal sector enterprises;
- 4) Employees working in formal or informal sector, or as paid domestic workers, who meet at least one of the following criteria:
 - their employer does not pay social contributions for them;
 - they do not benefit from paid annual leave;
 - they do not benefit from paid sick leave in case of illness;
- 5) Persons exclusively engaged in the production of agricultural goods for own consumption of households, with a working week of 20 hours or more.

On the contrary, **formal employment** includes: own-account workers or employers working in formal business; members of formally established producers' cooperatives; and employees who benefit from employers' social contributions, paid annual holiday and paid sick leave.

Employee is a person who performs an activity under an agreement with an economic or social unit, irrespective of its form of ownership, or for private persons, in return for a remuneration, such as wage or salary, in cash or in kind, allowance etc. Military people on duty are registered under the same status.

Employer is a person who performs his / her activity (profession) in his / her own unit (company, agency, workshop, shop, office, farm etc.) with one or more employees engaged on a continuous basis.

Own-account worker is a person who performs his / her activity in his / her own unit or private business, without hiring any employees, being helped or not by unpaid family members. Independent entrepreneurs (street vendors, tutors, private taxi-drivers etc.), free lance people (musicians, plastic artists, lawyers), occasional day-workers and individual farmers are also registered under this status.

Contributing family worker is a person who performs his / her activity in a family business managed by a family member or a relative, for which he / she does not get any remuneration as wage or payment in kind.

Member of a cooperative is a person who works as a member of a co-operative where every member has equal rights in the decision making process, settling production / sales problems etc.

³ Persons who were engaged for less than 20 hours in the production of agricultural goods exclusively for own final use of the household, are not considered by the LFS as being employed. Similarly, the LFS excludes from employment those persons who provide *unpaid services* to their own household, in accordance with the international recommendations currently in force.

Tabelul 11. Repartizarea populației ocupate pe tipuri de activități economice
Distribution of employed population by type of economic activity

	2004	2005	2006	2007	2008	2009	
	Mii persoane / Thousand persons						
Total	1316	1319	1257	1247	1251	1184	Total
din care:							of which:
Agricultură, economia vână- tului, silvicultură, piscicul- tura	533	537	422	409	389	334	Agriculture, hunting, forestry, fishing
Industrie	162	159	161	158	163	155	Industry
Construcții	52	52	67	76	83	73	Construction
Comerț cu ridicata și cu amănuntul; hoteluri și res- taurante	179	183	196	198	209	217	Wholesale and retail trade; hotels and restaurants
Transporturi și comunicații	73	71	65	69	71	68	Transport and communica- tions
Administrație publică; învă- țământ; sănătate și asistență socială	246	247	247	250	248	249	Public administration; education; health and social work
Alte activități	71	70	99	88	88	88	Other activities
din total:							from the total:
Ocupați în activități non-agricole	783	782	835	839	863	851	Employed in non-agricul- tural activities
	În procente față de total As percentage to the total						
Total	100,0	100,0	100,0	100,0	100,0	100,0	Total
din care:							of which:
Agricultură, economia vâna- tului, silvicultură, piscicultura	40,5	40,7	33,6	32,8	31,1	28,17	Agriculture, hunting, forestry, fishing
Industrie – total	12,3	12,1	12,8	12,7	13,0	13,12	Industry – total
Construcții	4,0	3,9	5,3	6,1	6,6	6,15	Construction
Comerț cu ridicata și cu amă- nuntul; hoteluri și restaurante	13,6	13,9	15,6	15,9	16,7	18,35	Wholesale and retail trade; hotels and restaurants
Transporturi și comunicații	5,5	5,4	5,2	5,5	5,7	5,74	Transport and communica- tions
Administrație publică; învă- țământ; sănătate și asistență socială	18,7	18,7	19,6	20,1	19,8	20,99	Public administration; education; health and social work
Alte activități	5,4	5,3	7,9	7,0	7,0	7,46	Other activities
din total:							from the total:
Ocupați în activități non-agricole	59,5	59,3	66,4	67,3	68,9	71,83	Employed in non-agricul- tural activities

Tabelul 12. Repartizarea populației ocupate după forma de proprietate
Distribution of the employed population by form of ownership

	2004	2005	2006	2007	2008	2009	
	Mii persoane <i>Thousand persons</i>						
Populație ocupată în economie – total	1316	1319	1257	1247	1251	1184	Total population employed in economy
din care, după forma de proprietate:							<i>of which, the following ownership form:</i>
publică	339	339	340	329	327	329	<i>public</i>
privată	896	895	832	837	839	776	<i>private</i>
altă formă	81	85	85	81	85	79	<i>other</i>
	În procente față de total <i>As percentage to the total</i>						
Populație ocupată în economie – total	100,0	100,0	100,0	100,0	100,0	100,0	Total population employed in economy
din care, după forma de proprietate:							<i>of which, the following ownership form:</i>
publică	25,8	25,7	27,0	26,4	26,1	27,8	<i>public</i>
privată	68,1	67,9	66,2	67,1	67,1	65,5	<i>private</i>
altă formă	6,1	6,4	6,8	6,5	6,8	6,7	<i>other</i>

Tabelul 13. Repartizarea populației ocupate pe grupe de vîrstă, sexe și medii

Distribution of the employed population by age group, sex and area

	procente percentage					
	Total <i>Total</i>	Grupa de vîrstă, ani / <i>Age group, years</i>				
		15-24	25-34	35-49	50-64	65 și peste/ <i>over</i>
2004						
TOTAL	100,0	9,5	18,9	44,6	22,7	4,2
Bărbați / <i>Men</i>	100,0	10,5	18,2	43,5	23,5	4,3
Femei / <i>Women</i>	100,0	8,6	19,6	45,5	22,0	4,2
Urban / <i>Urban</i>	100,0	9,5	21,7	46,0	21,4	1,5
Rural / <i>Rural</i>	100,0	9,6	16,8	43,5	23,8	6,3
2005						
TOTAL	100,0	9,4	19,1	43,2	23,8	4,6
Bărbați / <i>Men</i>	100,0	10,4	18,5	42,0	24,6	4,4
Femei / <i>Women</i>	100,0	8,4	19,6	44,3	23,0	4,7
Urban / <i>Urban</i>	100,0	9,0	22,8	44,3	22,4	1,4
Rural / <i>Rural</i>	100,0	9,7	16,2	42,3	24,9	7,0
2006						
TOTAL	100,0	10,5	20,1	41,4	24,4	3,6
Bărbați / <i>Men</i>	100,0	11,9	21,1	38,6	24,8	3,6
Femei / <i>Women</i>	100,0	9,1	19,0	44,3	24,0	3,6
Urban / <i>Urban</i>	100,0	9,2	24,5	40,8	24,0	1,6
Rural / <i>Rural</i>	100,0	11,6	16,5	41,9	24,7	5,3
2007						
TOTAL	100,0	9,6	19,9	41,7	25,1	3,6
Bărbați / <i>Men</i>	100,0	11,1	20,5	38,7	25,7	3,9
Femei / <i>Women</i>	100,0	8,2	19,2	44,7	24,5	3,4
Urban / <i>Urban</i>	100,0	9,9	24,2	41,3	23,3	1,4
Rural / <i>Rural</i>	100,0	9,4	16,5	42,1	26,6	5,4
2008						
TOTAL	100,0	9,9	20,3	41,2	24,9	3,7
Bărbați / <i>Men</i>	100,0	11,3	20,9	38,4	25,4	4,0
Femei / <i>Women</i>	100,0	8,6	19,7	44,0	24,4	3,4
Urban / <i>Urban</i>	100,0	10,2	23,6	40,6	23,9	1,8
Rural / <i>Rural</i>	100,0	9,7	17,7	41,7	25,7	5,2
2009						
TOTAL	100,0	10,2	20,6	40,9	26,0	2,3
Bărbați / <i>Men</i>	100,0	11,5	22,1	36,9	26,8	2,7
Femei / <i>Women</i>	100,0	9,0	19,1	44,9	25,1	1,9
Urban / <i>Urban</i>	100,0	9,6	24,8	39,3	24,9	1,4
Rural / <i>Rural</i>	100,0	10,8	17,0	42,2	26,9	3,2

Tabelul 14. Populația ocupată după nivelul de instruire, pe sexe și medii

Employed population by level of education, sex and area

Nivelul de instruire <i>Level of education</i>	2003	2004	2005	2006	2007	2008	2009
mii persoane							
<i>thousand persons</i>							
Populația ocupată – total <i>Employed population – total</i>	1356,5	1316,0	1318,7	1257,3	1247,2	1251,0	1 184,4
superior <i>higher education</i>	211,3	223,5	223,8	260,5	247,4	255,7	259,1
mediu de specialitate <i>secondary specialized education</i>	191,1	180,7	194,3	214,2	211,3	206,3	193,7
secundar profesional <i>secondary professional education</i>	375,3	355,1	331,2	294,2	308,6	319,0	308,4
liceal; mediu general <i>secondary school</i>	294,1	291,4	294,9	250,6	253,6	252,3	234,7
gimnazial <i>gymnasium education</i>	242,4	228,7	235,0	208,9	205,4	203,0	177,1
primar sau fără școală primară <i>primary education or no education</i>	42,3	36,7	39,5	28,8	20,9	14,8	11,3
Bărbați / Men	661,3	631,5	629,7	628,6	621,5	628,8	597,7
superior <i>higher education</i>	96,6	103,3	101,4	124,1	111,9	116,5	118,5
mediu de specialitate <i>secondary specialized education</i>	79,7	70,8	79,5	84,5	78,0	78,8	70,3
secundar profesional <i>secondary professional education</i>	225,6	208,0	196,3	185,4	197,0	205,5	201,9
liceal; mediu general <i>secondary school</i>	127,7	125,3	126,4	118,2	120,8	117,3	108,3
gimnazial <i>gymnasium education</i>	114,6	110,0	111,5	103,9	103,3	102,9	91,6
primar sau fără școală primară <i>primary education or no education</i>	17,2	14,1	14,5	12,5	10,7	7,8	7,1
Femei / Women	695,2	684,6	689,0	628,7	625,7	622,3	586,7
superior <i>higher education</i>	114,7	120,2	122,4	136,4	135,5	139,2	140,6
mediu de specialitate <i>secondary specialized education</i>	111,5	109,9	114,8	129,7	133,4	127,5	123,4
secundar profesional <i>secondary professional education</i>	149,7	147,2	135,0	108,8	111,7	113,4	106,5
liceal; mediu general <i>secondary school</i>	166,4	166,0	168,5	132,4	132,8	135,0	126,4
gimnazial <i>gymnasium education</i>	127,8	118,7	123,4	105,0	102,0	100,1	85,6
primar sau fără școală primară <i>primary education or no education</i>	25,1	22,6	25,0	16,3	10,2	7,0	4,2

II. POPULAȚIA OCUPATĂ
II. EMPLOYED POPULATION



Nivelul de instruire <i>Level of education</i>	2003	2004	2005	2006	2007	2009	
Urban / Urban	581,9	568,7	573,6	560,9	548,6	559,2	548,3
superior <i>higher education</i>	162,4	172,1	176,3	198,8	187,6	191,7	194,5
mediu de specialitate <i>secondary specialized education</i>	116,2	108,9	121,5	108,7	111,0	112,3	104,6
secundar profesional <i>secondary professional education</i>	170,4	160,0	143,9	128,2	126,0	133,3	125,5
liceal; mediu general <i>secondary school</i>	95,4	92,3	95,1	91,9	92,4	89,0	92,5
gimnazial <i>gymnasium education</i>	33,2	33,1	34,5	32,2	30,7	31,5	30,1
primar sau fără școală primară <i>primary education or no education</i>	4,3	2,3	2,3	0,0	0,0	0,0	0,0
Rural / Rural	774,5	747,3	745,1	696,4	698,6	691,8	636,1
superior <i>higher education</i>	48,9	51,4	47,5	61,7	59,8	64,0	64,6
mediu de specialitate <i>secondary specialized education</i>	74,9	71,8	72,8	105,5	100,3	94,0	89,1
secundar profesional <i>secondary professional education</i>	204,9	195,2	187,3	166,0	182,6	185,6	182,9
liceal; mediu general <i>secondary school</i>	198,7	199,1	199,8	158,7	161,2	163,3	142,2
gimnazial <i>gymnasium education</i>	209,2	195,6	200,5	176,7	174,7	171,5	147,1
primar sau fără școală primară <i>primary education or no education</i>	38,0	34,4	37,1	27,7	20,0	13,4	10,3

Tabelul 15. Populația ocupată după grupe de ocupații, pe sexe și medii

Employed population by level of education, group of occupation, sex and area

mii persoane

thousand persons

	2004	2005	2006	2007	2008	2009	
Total	1316,0	1318,7	1257,3	1247,2	1251,0	1184,4	Total
Conducători ai autorităților publice de toate nivelurile, conducători și funcționari superiori din unitățile economico-sociale și politice	67,7	74,9	88,6	82,6	85,6	84,7	<i>Members of legislative, executive senior officials of public administration, managers of economic, social and political units</i>
Specialiști cu nivel superior de calificare	155,6	151,8	171,8	161,3	169,4	160,6	<i>Experts with intellectual and scientific occupations</i>
Specialiști cu nivel mediu de calificare	94,7	96,4	97,7	97,4	97,5	100,2	<i>Technicians, foremen and assimilated</i>
Funcționari administrativi	25,7	26,8	25,7	22,5	23,4	27,2	<i>Administrative clerks</i>
Lucrători în servicii, gospodăria de locuințe și deservire comunală, comerț și asimilați	151,2	147,8	158,7	163,6	161,9	169,8	<i>Workers in services and trade, and assimilated</i>
Lucrători calificați în agricultură, silvicultură, vânătorie, piscicultură	406,5	382,6	225,1	185,0	164,5	134,5	<i>Farmers and workers skilled in agriculture, forestry, hunting and fishery</i>
Muncitori calificați în întreprinderi industriale mari și mici, în meserii de tip artizanal, în construcții, transporturi, telecomunicații, geologie și prospec-tare geologică	116,4	114,8	119,6	123,8	131,9	125,8	<i>Skilled workers in big and small industrial enterprises, handicraft, construction, transport, telecommunications, geology and geological prospecting</i>
Alte ocupații	298,2	323,6	370,2	411,0	416,8	381,6	<i>Other occupation categories</i>
din care, muncitori necalificați	190,5	222,3	274,7	311,6	314,3	282,8	<i>of which, unskilled workers</i>
Bărbați	631,5	629,7	628,6	621,5	628,8	597,7	Men
Conducători ai autorităților publice de toate nivelurile, conducători și funcționari superiori din unitățile economico-sociale și politice	41,3	45,8	54,2	49,5	53,1	52,0	<i>Members of legislative, executive senior officials of public administration, managers of economic, social and political units</i>

Continuare	2004	2005	2006	2007	2008	2009	Continued
Specialiști cu nivel superior de calificare	58,9	56,3	65,1	57,4	62,0	60,0	<i>Experts with intellectual and scientific occupations</i>
Specialiști cu nivel mediu de calificare	26,6	29,2	30,9	25,5	27,5	27,2	<i>Technicians, foremen and assimilated</i>
Funcționari administrativi	4,3	4,0	4,6	4,0	2,9	3,7	<i>Administrative clerks</i>
Lucrători în servicii, gospodăria de locuințe și de servare comunală, comerț și asimilați	41,4	40,5	45,8	42,3	40,9	44,7	<i>Workers in services and trade, and assimilated</i>
Lucrători calificați în agricultură, silvicultură, vânătorie, piscicultură	177,8	169,6	106,7	92,6	84,5	71,3	<i>Farmers and workers skilled in agriculture, forestry, hunting and fishery</i>
Muncitori calificați în întreprinderi industriale mari și mici, în meserii de tip artizanal, în construcții, transporturi, telecomunicații, geologie și prospec-tare geologică	76,8	77,5	85,7	90,6	96,6	92,5	<i>Skilled workers in big and small industrial enterprises, handicraft, construction, transport, telecommunications, geology and geological prospecting</i>
Alte ocupații	204,6	206,6	235,5	259,7	261,3	246,3	<i>Other occupation categories</i>
din care, muncitori necalificați	101,7	111,0	145,9	167,0	167,2	154,7	<i>of which, unskilled workers</i>
Femei	684,6	689,0	628,7	625,7	622,3	586,7	Women
Conducători ai autorităților publice de toate nive-lurile, conducători și funcționari superiori din unitățile economico-sociale și politice	26,4	29,1	34,5	33,2	32,5	32,7	<i>Members of legislative, executive senior officials of public administration, managers of economic, social and political units</i>
Specialiști cu nivel superior de calificare	96,7	95,5	106,7	103,9	107,4	100,6	<i>Experts with intellectual and scientific occupations</i>
Specialiști cu nivel mediu de calificare	68,2	67,2	66,8	71,9	69,9	73,0	<i>Technicians, foremen and assimilated</i>
Funcționari administrativi	21,4	22,8	21,0	18,5	20,4	23,5	<i>Administrative clerks</i>
Lucrători în servicii, gospodăria de locuințe și de servare comunală, comerț și asimilați	109,8	107,3	112,9	121,3	121,0	125,1	<i>Workers in services and trade, and assimilated</i>
Lucrători calificați în agricultură, silvicultură, vânătorie, piscicultură	228,7	212,9	118,4	92,4	80,0	63,2	<i>Farmers and workers skilled in agriculture, forestry, hunting and</i>

Continuare	2004	2005	2006	2007	2008	2009	Continued
Muncitori calificați în întreprinderi industriale mari și mici, în meserii de tip artizanal, în construcții, transporturi, telecomunicații, geologie și prospec-tare geologică	39,7	37,2	33,8	33,2	35,3	33,2	<i>Skilled workers in big and small industrial enter-prises, handicraft, con-struction, transport, tele-communications, geology and geological prospec-ting</i>
Alte ocupații	93,7	116,9	134,7	151,3	155,8	135,3	<i>Other occupation categories</i>
din care, muncitori necalificați	88,7	111,3	128,7	144,7	147,1	128,2	<i>of which, unskilled workers</i>
Urban	568,7	573,6	560,9	548,6	559,2	548,3	Urban
Conducători ai autorități-lor publice de toate nive-lurile, conducători și funcționari superiori din unită-țile economico-sociale și politice	49,0	57,6	67,1	61,6	61,9	64,0	<i>Members of legislative, executive senior officials of public administration, managers of economic, social and political units</i>
Specialiști cu nivel superior de calificare	116,7	114,8	122,4	117,2	124,4	117,4	<i>Experts with intellectual and scientific occupations</i>
Specialiști cu nivel mediu de calificare	57,4	62,9	57,6	57,5	57,0	58,0	<i>Technicians, foremen and assimilated</i>
Funcționari administrativi	17,2	17,9	16,8	15,5	15,6	17,6	<i>Administrative clerks</i>
Lucrători în servicii, gos-podăria de locuințe și de-servire comunală, comerț și asimilați	111,8	107,7	102,5	103,0	100,7	103,4	<i>Workers in services and trade, and assimilated</i>
Lucrători calificați în agri-cultură, silvicultură, vână-torie, piscicultură	16,5	13,5	6,4	5,3	4,2	5,1	<i>Farmers and workers skilled in agriculture, forestry, hunting and fishery</i>
Muncitori calificați în întreprinderi industriale mari și mici, în meserii de tip artizanal, în construcții, transporturi, telecomuni-cații, geologie și prospec-tare geologică	78,6	78,1	70,6	70,7	76,7	72,9	<i>Skilled workers in big and small industrial enter-prises, handicraft, con-struction, transport, tele-communications, geology and geological prospec-ting</i>
Alte ocupații	121,5	121,0	117,7	117,8	118,7	109,9	<i>Other occupation categories</i>
din care, muncitori necalificați	65,7	66,4	66,0	65,5	65,5	59,0	<i>of which, unskilled workers</i>

Continuare

Continued

	2004	2005	2006	2007	2008	2009	
Rural	747,3	745,1	696,4	698,6	691,8	636,1	Rural
Conducători ai autorităților publice de toate nivelurile, conducători și funcționari superiori din unitățile economico-sociale și politice	18,7	17,3	21,6	21,0	23,7	20,7	Members of legislative, executive senior officials of public administration, managers of economic, social and political units
Specialiști cu nivel superior de calificare	38,9	37,0	49,4	44,2	45,0	43,2	Experts with intellectual and scientific occupations
Specialiști cu nivel mediu de calificare	37,3	33,5	40,1	39,9	40,5	42,2	Technicians, foremen and assimilated
Funcționari administrativi	8,5	8,9	8,9	7,0	7,8	9,5	Administrative clerks
Lucrători în servicii, gospodăria de locuințe și deservire comunală, comerț și asimilați	39,4	40,1	56,2	60,6	61,2	66,4	Workers in services and trade, and assimilated
Lucrători calificați în agricultură, silvicultură, vânătorie, piscicultură și piscicultura	390,0	369,0	218,7	179,7	160,3	129,4	Farmers and workers skilled in agriculture, forestry and fishery
Muncitori calificați în întreprinderi industriale mari și mici, în meserii de tip artizanal, în construcții, transporturi, telecomunicații, geologie și prospec-tare geologică	37,8	36,7	49,0	53,1	55,2	52,9	Skilled workers in big and small industrial enterprises, handicraft, construction, transport, telecommunications, geology and geological prospecting
Alte ocupații	176,7	202,6	252,5	293,1	298,1	271,7	Other occupation categories
din care, muncitori necalificați	124,7	155,9	208,6	246,1	248,9	223,8	of which, unskilled workers

Tabelul 16. Populația ocupată după statutul profesional, pe sexe și medii

Employed population by status in employment, sex and area

mii persoane

thousand persons

Statutul profesional <i>Status in employment</i>	2003	2004	2005	2006	2007	2008	2009
Total	1356,5	1316,0	1318,7	1257,3	1247,2	1251,0	1184,4
Salariați / <i>Employees</i>	868,2	840,9	830,6	842,7	831,7	850,3	836,6
Patroni / <i>Employers</i>	7,7	8,4	8,7	12,2	11,2	12,0	10,4
Lucrători pe cont propriu <i>Own account workers</i>	447,5	453,0	464,7	364,9	375,2	358,9	307,1
Alții / <i>Others</i>	33,1	13,7	14,6	37,5	29,1	29,8	30,3
Bărbați / Men	661,3	631,5	629,7	628,6	621,5	622,3	597,7
Salariați / <i>Employees</i>	416,0	398,9	389,1	410,1	395,8	408,4	398,5
Patroni / <i>Employers</i>	5,1	5,2	6,8	8,9	6,9	8,3	7,0
Lucrători pe cont propriu <i>Own account workers</i>	231,0	223,8	228,8	199,1	210,9	203,9	181,7
Alții / <i>Others</i>	9,2	3,6	5,0	10,5	8,0	8,2	10,5
Femei / Women	695,2	684,6	689,0	628,7	625,7	618,5	586,7
Salariați / <i>Employees</i>	452,2	442,0	441,5	432,6	435,9	441,9	438,1
Patroni / <i>Employers</i>	2,6	3,2	2,0	3,3	4,4	3,7	3,4
Lucrători pe cont propriu <i>Own account workers</i>	216,5	229,2	235,9	165,8	164,3	155,1	125,4
Alții / <i>Others</i>	23,9	10,1	9,6	27,0	21,1	21,6	19,8
Urban / Urban	581,9	568,7	573,6	560,9	548,6	559,2	548,3
Salariați / <i>Employees</i>	482,3	476,2	491,5	487,9	476,3	490,7	486,9
Patroni / <i>Employers</i>	5,8	6,9	7,0	9,7	9,1	8,0	6,9
Lucrători pe cont propriu <i>Own account workers</i>	90,5	84,2	73,4	60,9	61,7	58,8	51,3
Alții / <i>Others</i>	3,4	1,5	1,6	2,5	1,5	1,8	3,2
Rural / Rural	774,5	747,3	745,1	696,4	698,6	691,8	636,1
Salariați / <i>Employees</i>	385,8	364,7	339,1	354,9	355,4	359,6	349,7
Patroni / <i>Employers</i>	1,9	1,6	1,7	2,5	2,1	4,0	3,5
Lucrători pe cont propriu <i>Own account workers</i>	357,0	368,8	391,3	304,0	313,5	300,2	255,8
Alții / <i>Others</i>	29,8	12,3	13,0	35,0	27,6	28,1	27,1

Tabelul 17. Persoane ocupate după tipul unității de producție, pe sexe și medii
(toate activitățile economice)
Employed persons by type of production unit, sex and area
(all economic activities are included)

	2005	2006	2007	2008	2009	
	mii persoane					thousand persons
TOTAL	1318,7	1257,3	1247,2	1251,0	1184,4	TOTAL
Întreprinderi ale sectorului formal	1023,1	972,6	963,4	988,2	937,4	<i>Formal sector enterprises</i>
din care:						<i>of which:</i>
public	337,5	338,9	326,5	330,3	329,3	<i>public</i>
altele	685,6	633,7	636,8	657,9	608,1	<i>other</i>
Întreprinderi ale sectorului informal	159,2	126,1	130,2	136,9	138,8	<i>Informal sector enterprises</i>
din care, activități non-agricole	49,2	51,5	55,4	57,2	62,3	<i>of which non-agricul-</i>
Gospodării casnice	136,4	158,6	153,7	121,5	108,2	<i>tural activities</i>
						<i>Households</i>
Bărbați	629,7	628,6	621,5	628,8	597,7	Men
Întreprinderi ale sectorului formal	493,7	481,8	468,5	484,5	455,0	<i>Formal sector enterprises</i>
din care:						<i>of which:</i>
public	134,9	132,6	119,1	122,2	121,3	<i>public</i>
altele	358,8	349,2	349,4	362,3	333,8	<i>other</i>
Întreprinderi ale sectorului informal	82,5	78,5	83,2	88,9	91,8	<i>Informal sector enterprises</i>
din care, activități non-agricole	33,8	39,7	44,9	47,9	50,8	<i>of which non-agricul-</i>
Gospodării casnice	53,4	68,2	69,8	54,7	50,8	<i>tural activities</i>
						<i>Households</i>
Femei	689,0	628,7	625,7	622,3	586,7	Women
Întreprinderi ale sectorului formal	529,4	490,8	494,9	503,7	482,4	<i>Formal sector enterprises</i>
din care:						<i>of which:</i>
public	202,7	206,2	207,4	208,2	208,0	<i>public</i>
altele	326,7	284,5	287,4	295,5	274,4	<i>other</i>
Întreprinderi ale sectorului informal	76,6	47,6	46,9	47,9	46,9	<i>Informal sector enterprises</i>
din care, activități non-agricole	15,4	11,7	10,4	9,2	11,5	<i>of which non-agricul-</i>
Gospodării casnice	83,0	90,4	83,9	70,6	57,3	<i>tural activities</i>
						<i>Households</i>
Urban	573,6	560,9	548,6	559,2	548,3	Urban
Întreprinderi ale sectorului formal	521,4	523,2	513,1	523,1	512,5	<i>Formal sector enterprises</i>
din care:						<i>of which:</i>
public	198,8	185,6	173,5	174,7	173,9	<i>public</i>
altele	322,6	337,5	339,5	348,4	338,6	<i>other</i>
Întreprinderi ale sectorului informal	41,7	31,0	30,3	32,9	32,7	<i>Informal sector enterprises</i>
din care, activități non-agricole	35,7	27,0	27,5	29,5	30,5	<i>of which non-agricul-</i>
Gospodării casnice	10,5	6,7	5,3	3,2	3,0	<i>tural activities</i>
						<i>Households</i>
Rural	745,1	696,4	698,6	691,8	636,1	Rural
Întreprinderi ale sectorului formal	501,7	449,4	450,3	465,1	424,9	<i>Formal sector enterprises</i>
din care:						<i>of which:</i>
public	138,7	153,2	153,0	155,6	155,4	<i>public</i>
altele	363,0	296,2	297,3	309,5	269,6	<i>other</i>
Întreprinderi ale sectorului informal	117,4	95,1	99,9	104	106,1	<i>Informal sector enterprises</i>
din care, activități non-agricole	13,5	24,5	27,9	27,7	31,8	<i>of which non-agricul-</i>
Gospodării casnice	125,9	151,9	148,4	122,7	105,1	<i>tural activities</i>
						<i>Households</i>

Tabelul 18. Persoane ocupate după tipul locului de muncă, statutul profesional, sexe și medii
Employed persons by type of job, status in employment, sex and areas

mii persoane	thousand persons					
	2004	2005	2006	2007	2008	2009
TOTAL	1316,0	1318,7	1257,3	1247,2	1251,0	1184,4
Ocupații formale <i>formal employment</i>	860,9	877,7	815,8	827,7	861,4	829,0
din care: / of which:						
salariați - <i>employees</i>	675,5	685,7	693,1	699,4	729,4	733,0
nesalariați- <i>self-employed</i>	177,3	183,2	110,6	117,2	132	96,0
Ocupații informale <i>informal employment</i>	455,1	441,0	441,5	419,5	389,6	355,4
din care: / of which:						
salariați - <i>employees</i>	165,4	144,9	149,6	132,3	120,9	103,6
nesalariați- <i>self-employed</i>	289,7	296,1	291,9	287,1	268,7	251,8
Bărbăți / Men	631,5	629,7	628,6	621,5	628,8	597,7
Ocupații formale <i>formal employment</i>	415,6	421,6	405,0	401,5	422,6	400,7
din care: / of which:						
salariați - <i>employees</i>	315,6	316,1	329,4	325,2	342,7	343,6
nesalariați- <i>self-employed</i>	95,0	98,8	66,9	69,5	79,9	57,1
Ocupații informale <i>informal employment</i>	215,8	208,0	223,5	220,1	206,2	197,0
din care: / of which:						
salariați - <i>employees</i>	83,3	73,0	80,7	70,6	65,8	54,9
nesalariați- <i>self-employed</i>	132,6	135,1	142,8	149,4	140,4	142,1
Femei / Women	684,6	689,0	628,7	625,7	622,3	586,7
Ocupații formale <i>formal employment</i>	445,3	456,0	410,7	426,3	438,8	428,3
din care: / of which:						
salariați - <i>employees</i>	359,8	369,6	363,7	374,2	386,8	389,4
nesalariați - <i>self-employed</i>	82,3	84,4	43,7	47,7	52	38,9
Ocupații informale <i>informal employment</i>	239,3	232,9	218,0	199,4	183,5	158,4
din care: / of which:						
salariați - <i>employees</i>	82,2	71,9	68,9	61,7	55,1	48,7
nesalariați- <i>self-employed</i>	157,1	161,1	149,1	137,7	128,4	109,7
Urban / Urban	568,7	573,6	560,9	548,6	559,2	548,3
Ocupații formale <i>formal employment</i>	419,4	437,8	451,6	448,8	471,3	467,3
din care: / of which:						
salariați - <i>employees</i>	384,4	403,3	410,2	407,2	436,3	440,6

II. POPULAȚIA OCUPATĂ
II. EMPLOYED POPULATION



	2004	2005	2006	2007	2008	2009
nesalariați- <i>self- employed</i>	24,9	28,2	27,4	31,7	35	26,7
Ocupații informale <i>informal employment</i>	149,3	135,8	109,4	99,8	87,9	81,0
din care: / <i>of which:</i>						
salariați - <i>employees</i>	91,8	88,1	77,6	69,1	54,4	46,3
nesalariați- <i>self- employed</i>	57,5	47,6	31,7	30,7	33,5	34,7
Rural / Rural	747,3	745,1	696,4	698,6	691,8	636,1
Ocupații formale <i>formal employment</i>	441,5	439,9	364,2	379,0	390,1	361,7
din care: / <i>of which:</i>						
salariați - <i>employees</i>	291,1	282,4	282,9	292,2	293,1	292,3
nesalariați- <i>self- employed</i>	149,0	155,8	78,9	84,7	97	69,3
Ocupații informale <i>informal employment</i>	305,8	305,2	332,2	319,6	301,8	274,5
din care: / <i>of which:</i>						
salariați - <i>employees</i>	73,6	56,8	72,0	63,2	66,5	57,3
nesalariați- <i>self- employed</i>	232,2	248,5	260,2	256,4	235,3	217,1

Tabelul 19. Persoane ocupate după tipul locului de muncă, pe activități economice, sexe și medii
Employed persons by type of job, economic activity, sex and area

mii persoane

thousand persons

	2005	2006	2007	2008	2009	
TOTAL	1318,7	1257,3	1247,2	1251,0	1184,4	TOTAL
Ocupații formale	877,7	815,8	827,7	861,4	829,0	Formal employment
Agricultură, economia vânătorului, silvicultură, piscicultura	247,2	139,1	142,9	142,3	113,7	<i>Agriculture, hunting, forestry, fishing</i>
Industrie	142,9	140,6	140,3	145,2	140,2	<i>Industry</i>
Construcții	22,2	29,9	32,6	39,3	30,5	<i>Construction</i>
Comerț cu ridicata și cu amănuntul; hoteluri și restaurante	107,9	125,1	135,5	154,3	164,7	<i>Wholesale and retail trade; hotels and restaurants</i>
Transporturi și comunicații	59,3	55,7	58,4	57,7	57,1	<i>Transport and communications</i>
Administrație publică; învățământ; sănătate și asistență socială	237,1	254,8	249,5	247,5	247,6	<i>Public administration; education; health and social work</i>
Alte activități	61,0	70,5	68,6	75,2	75,1	<i>Other activities</i>
Ocupații informale	441,0	441,5	419,5	389,6	355,4	Informal employment
Agricultură, economia vânătorului, silvicultură, piscicultura	289,3	283,2	265,8	246,4	220,0	<i>Agriculture, hunting, forestry, fishing</i>
Industrie	16,4	20,7	17,8	18,1	15,3	<i>Industry</i>
Construcții	29,4	37,4	43,1	43,5	42,4	<i>Construction</i>
Comerț cu ridicata și cu amănuntul; hoteluri și restaurante	75,0	70,9	62,3	54,6	52,6	<i>Wholesale and retail trade; hotels and restaurants</i>
Transporturi și comunicații	11,7	9,6	10,4	13,1	10,9	<i>Transport and communications</i>
Administrație publică; învățământ; sănătate și asistență socială	2,1	1,9	0,9	0,0	1,0	<i>Public administration; education; health and social work</i>
Alte activități	17,0	17,8	19,2	13,2	13,2	<i>Other activities</i>
Bărbați	629,7	628,6	621,5	628,8	597,7	Men
Ocupații formale	421,6	405,0	401,5	422,6	400,7	Formal employment
Agricultură, economia vânătorului, silvicultură, piscicultura	134,8	89,4	92,3	95,1	76,2	<i>Agriculture, hunting, forestry, fishing</i>
Industrie	76,0	77,1	77,7	77,8	76,0	<i>Industry</i>
Construcții	18,9	26,0	28,3	33,1	25,4	<i>Construction</i>
Comerț cu ridicata și cu amănuntul; hoteluri și restaurante	46,1	56,3	57,2	66,6	73,4	<i>Wholesale and retail trade; hotels and restaurants</i>
Transporturi și comunicații	41,3	37,9	39,1	40,4	39,8	<i>Transport and communications</i>
Administrație publică; învățământ; sănătate și asistență socială	75,1	82,3	73,7	75	76,3	<i>Public administration; education; health and social work</i>
Alte activități	29,3	36,1	33,2	34,7	33,6	<i>Other activities</i>

II. POPULAȚIA OCUPATĂ
II. EMPLOYED POPULATION



Continuare	2005	2006	2007	2008	2009	Continued
Ocupații informale	208,0	223,5	220,1	206,2	197,0	Informal employment
Agricultură, economia vînatului, silvicultură, piscicultura	124,3	132,2	128,2	116,8	111,7	<i>Agriculture, hunting, forestry, fishing</i>
Industrie	10,3	12,7	10,2	10,7	10,2	<i>Industry</i>
Construcții	26,6	34,9	40,3	40,2	38,8	<i>Construction</i>
Comerț cu ridicata și cu amănuntul; hoteluri și restaurante	27,8	26,8	23,6	20,5	20,2	<i>Wholesale and retail trade; hotels and restaurants</i>
Transporturi și comunicații	11,1	9,2	9,9	12,7	10,8	<i>Transport and communications</i>
Administrație publică; învățămînt; sănătate și asistență socială	0,7	0,7	0,7	0	0,4	<i>Public administration; education; health and social work</i>
Alte activități	7,3	7,0	7,3	4,9	5,0	<i>Other activities</i>
Femei	689,0	628,7	625,7	622,3	586,7	Women
Ocupații formale	456,0	410,7	426,3	438,8	428,3	Formal employment
Agricultură, economia vînatului, silvicultură, piscicultura	112,4	49,8	50,6	47,2	37,5	<i>Agriculture, hunting, forestry, fishing</i>
Industrie	66,9	63,6	62,6	67,4	64,1	<i>Industry</i>
Construcții	3,3	3,9	4,4	6,2	5,1	<i>Construction</i>
Comerț cu ridicata și cu amănuntul; hoteluri și restaurante	61,8	68,7	78,3	87,7	91,4	<i>Wholesale and retail trade; hotels and restaurants</i>
Transporturi și comunicații	17,9	17,8	19,3	17,3	17,3	<i>Transport and communications</i>
Administrație publică; învățămînt; sănătate și asistență socială	118,0	172,5	175,8	172,5	171,3	<i>Public administration; education; health and social work</i>
Alte activități	75,6	34,4	35,4	40,5	41,5	<i>Other activities</i>
Ocupații informale	232,9	218,0	199,4	183,5	158,4	Informal employment
Agricultură, economia vînatului, silvicultură, piscicultura	165,0	151,0	137,5	129,6	108,3	<i>Agriculture, hunting, forestry, fishing</i>
Industrie	6,1	8,0	7,7	7,4	5,1	<i>Industry</i>
Construcții	2,8	2,5	2,7	3,3	3,6	<i>Construction</i>
Comerț cu ridicata și cu amănuntul; hoteluri și restaurante	47,2	44,0	38,8	34,1	32,4	<i>Wholesale and retail trade; hotels and restaurants</i>
Transporturi și comunicații	0,7	0,4	0,5	0	0,2	<i>Transport and communications</i>
Administrație publică; învățămînt; sănătate și asistență socială	2,3	1,2	0,3	0	0,6	<i>Public administration; education; health and social work</i>
Alte activități	8,8	10,9	11,9	8,3	8,3	<i>Other activities</i>
Urban	573,6	560,9	548,6	559,2	548,3	Urban
Ocupații formale	437,8	451,6	448,8	471,3	467,3	Formal employment
Agricultură, economia vînatului, silvicultură, piscicultura	9,6	9,4	9,8	9,9	9,4	<i>Agriculture, hunting, forestry, fishing</i>
Industrie	107,0	93,7	91,9	95,5	93,7	<i>Industry</i>
Construcții	17,1	22,6	24,0	28,3	21,5	<i>Construction</i>

Continuare	2005	2006	2007	2008	2009	Continued
Comerț cu ridicata și cu amănuntul; hoteluri și restaurante	82,3	98,2	100,5	115,9	121,7	<i>Wholesale and retail trade; hotels and restaurants</i>
Transporturi și comunicații	43,9	39,8	40,3	40,1	41,3	<i>Transport and communications</i>
Administrație publică; învățământ; sănătate și asistență socială	129,3	131,1	125,6	122,4	120,7	<i>Public administration; education; health and social work</i>
Alte activități	48,7	56,8	56,6	59,2	59,1	<i>Other activities</i>
Ocupații informale	135,8	109,4	99,8	87,9	81,0	<i>Informal employment</i>
Agricultură, economia vînatului, silvicultură, piscicultură	14,4	9,8	6,7	7	6,2	<i>Agriculture, hunting, forestry, fishing</i>
Industrie	11,5	10,1	8,8	8,9	6,7	<i>Industry</i>
Construcții	19,9	20,5	19,2	19	18,3	<i>Construction</i>
Comerț cu ridicata și cu amănuntul; hoteluri și restaurante	64,0	48,5	44,0	36,4	35,4	<i>Wholesale and retail trade; hotels and restaurants</i>
Transporturi și comunicații	9,6	6,2	6,9	7,7	4,8	<i>Transport and communications</i>
Administrație publică; învățământ; sănătate și asistență socială	1,7	1,1	0,5	0	0,9	<i>Public administration; education; health and social work</i>
Alte activități	14,6	13,2	13,8	8,3	8,6	<i>Other activities</i>
Rural	745,1	696,4	698,6	691,8	636,1	<i>Rural</i>
Ocupații formale	439,9	364,2	379,0	390,1	361,7	<i>Formal employment</i>
Agricultură, economia vînatului, silvicultură, piscicultură	237,6	129,8	133,0	132,3	104,3	<i>Agriculture, hunting, forestry, fishing</i>
Industrie	35,9	47,0	48,3	49,7	46,5	<i>Industry</i>
Construcții	5,1	7,3	8,6	11	9,0	<i>Construction</i>
Comerț cu ridicata și cu amănuntul; hoteluri și restaurante	25,6	26,9	35,0	38,3	43,0	<i>Wholesale and retail trade; hotels and restaurants</i>
Transporturi și comunicații	15,4	15,9	18,1	17,6	15,8	<i>Transport and communications</i>
Administrație publică; învățământ; sănătate și asistență socială	107,9	123,7	123,9	125	127,0	<i>Public administration; education; health and social work</i>
Alte activități	12,3	13,7	12,0	16	16,0	<i>Other activities</i>
Ocupații informale	305,2	332,2	319,6	301,8	274,5	<i>Informal employment</i>
Agricultură, economia vînatului, silvicultură, piscicultură	274,9	273,5	259,1	239,4	213,8	<i>Agriculture, hunting, forestry, fishing</i>
Industrie	5,0	10,6	9,1	9,2	8,5	<i>Industry</i>
Construcții	9,5	16,9	23,9	24,5	24,1	<i>Construction</i>
Comerț cu ridicata și cu amănuntul; hoteluri și restaurante	11,0	22,4	18,3	18,2	17,2	<i>Wholesale and retail trade; hotels and restaurants</i>
Transporturi și comunicații	2,1	3,4	3,5	5,4	6,2	<i>Transport and communications</i>
Administrație publică; învățământ; sănătate și asistență socială	0,3	0,8	0,4	0	0,1	<i>Public administration; education; health and social work</i>
Alte activități	2,4	4,6	5,3	4,9	4,6	<i>Other activities</i>

Tabelul 20. Persoane ocupate după tipul locului de muncă, statutul profesional, pe sexe și medii

Employed persons by type of job, status in employment, sex and area

mii persoane	thousand persons					
	2004	2005	2006	2007	2008	2009
TOTAL	1316,0	1318,7	1257,3	1247,2	1251,0	1184,4
Ocupații formale						
<i>Formal employment</i>	860,9	877,7	815,8	827,7	861,4	829,0
Salariați / <i>Employees</i>	675,5	685,7	693,1	699,4	729,4	733,0
Patroni / <i>Employers</i>	8,2	8,7	12,1	11,2	12,0	10,3
Lucrători pe cont propriu						
<i>Own account workers</i>	177,1	183,2	110,0	117,1	120,0	85,7
Alții / <i>Others</i>	0,2	0,0	0,6	0,1	0,0	
Ocupații informale						
<i>Informal employment</i>	455,1	441,0	441,5	419,5	389,6	355,4
Salariați / <i>Employees</i>	165,4	144,9	149,6	132,3	120,9	103,6
Patroni / <i>Employers</i>	0,3	0,0	0,1	0,0	0,0	0,1
Lucrători pe cont propriu						
<i>Own account workers</i>	275,9	281,5	254,9	258,1	238,9	221,4
Alții / <i>Others</i>	13,5	14,6	36,8	29,0	29,8	30,3
Bărbați / Men	631,5	629,7	628,6	621,5	628,8	597,7
Ocupații formale						
<i>Formal employment</i>	415,6	421,6	405,0	401,5	422,6	400,7
Patroni / <i>Employers</i>	315,6	316,1	329,4	325,2	342,7	343,6
Lucrători pe cont propriu						
<i>Own account workers</i>	5,0	6,8	8,7	6,8	8,3	6,9
Alții / <i>Others</i>	94,8	98,8	66,3	69,4	71,7	50,2
Ocupații informale						
<i>Informal employment</i>	0,2	0,0	0,6	0,1	0,0	
Salariați / <i>Employees</i>	215,8	208,0	223,5	220,1	206,2	197,0
Lucrători pe cont propriu						
<i>Own account workers</i>	83,3	73,0	80,7	70,6	65,8	54,9
Alții / <i>Others</i>	0,2	0,0	0,1	0,0	0,0	0,1
Lucrători pe cont propriu						
<i>Own account workers</i>	129,0	130,0	132,8	141,6	132,2	131,5
Alții / <i>Others</i>	3,4	5,0	9,9	7,9	8,2	10,5
Femei / Women	684,6	689,0	628,7	625,7	622,3	586,7
Ocupații formale						
<i>Formal employment</i>	445,3	456,0	410,7	426,3	438,8	428,3
Salariați / <i>Employees</i>	359,8	369,6	363,7	374,2	386,8	389,4
Patroni / <i>Employers</i>	3,2	2,0	3,3	4,4	3,7	3,4

Continuare <i>Continued</i>	2004	2005	2006	2007	2008	2009
Lucrători pe cont propriu <i>Own account workers</i>	82,3	84,4	43,6	47,7	48,3	35,5
Alții / <i>Others</i>	0,0	0,0	0,1	0,1	0,0	
Ocupații informale <i>Informal employment</i>	239,3	232,9	218,0	199,4	183,5	158,4
Salariați / <i>Employees</i>	82,2	71,9	68,9	61,7	55,1	48,7
Patroni / <i>Employers</i>	0,1	0,0	0,0	0,0	0,0	0,0
Lucrători pe cont propriu <i>Own account workers</i>	146,9	151,5	122,1	116,5	106,7	89,9
Alții / <i>Others</i>	10,1	9,6	26,9	21,1	21,6	19,8
Urban / <i>Urban</i>	568,7	573,6	560,9	548,6	559,2	548,2
Ocupații formale <i>Formal employment</i>	419,4	437,8	451,6	448,8	471,3	467,3
Salariați / <i>Employees</i>	384,4	403,3	410,2	407,2	436,3	440,6
Patroni / <i>Employers</i>	6,8	7,0	9,6	9,1	8,0	6,8
Lucrători pe cont propriu <i>Own account workers</i>	28,1	27,4	31,2	32,4	27,0	19,8
Alții / <i>Others</i>	0,1	0,0	0,6	0,0	0,0	
Ocupații informale <i>Informal employment</i>	149,3	135,8	109,4	99,8	87,9	81,0
Salariați / <i>Employees</i>	91,8	88,1	77,6	69,1	54,4	46,3
Patroni / <i>Employers</i>	0,1	0,0	0,1	0,0	0,0	0,1
Lucrători pe cont propriu <i>Own account workers</i>	56,1	46,0	29,7	29,3	31,7	31,4
Alții / <i>Others</i>	1,4	1,6	1,9	1,5	1,8	3,2
Rural / <i>Rural</i>	747,3	745,1	696,4	698,6	691,8	636,1
Ocupații formale <i>Formal employment</i>	441,5	439,9	364,2	379,0	390,1	361,7
Salariați / <i>Employees</i>	291,1	282,4	282,9	292,2	293,1	292,3
Patroni / <i>Employers</i>	1,4	1,7	2,4	2,1	4,0	3,4
Lucrători pe cont propriu <i>Own account workers</i>	149,0	155,8	78,8	84,7	93,0	65,9
Alții / <i>Others</i>	0,1	0,0	0,1	0,1	0,0	
Ocupații informale <i>Informal employment</i>	305,8	305,2	332,2	319,6	301,8	274,5
Salariați / <i>Employees</i>	73,6	56,8	72,0	63,2	66,5	57,3
Patroni / <i>Employers</i>	0,2	0,0	0,0	0,0	0,0	0,0
Lucrători pe cont propriu <i>Own account workers</i>	219,8	235,5	225,3	228,8	207,2	190,0
Alții / <i>Others</i>	12,2	13,0	34,9	27,5	28,1	27,1

Tabelul 21. Persoane ocupate după tipul locului de muncă, nivelul de studii, pe sexe și medii

Employed persons by type of job, level of education, sex and area

mii persoane	thousand persons					
	2004	2005	2006	2007	2008	2009
TOTAL	1316,0	1318,7	1257,3	1247,2	1251,0	1184,4
Ocupații formale						
<i>Formal employment</i>	860,9	877,7	815,8	827,7	861,4	829,0
superior						
<i>higher education</i>	195,9	198,1	233,8	227,5	237,6	241,7
mediu de specialitate						
<i>secondary specialized education</i>	138,4	151,9	168,4	165,7	169,5	162,1
secundar profesional						
<i>secondary professional education</i>	232,6	220,4	182,2	195,7	211,5	203,0
liceal; mediu general						
<i>secondary school</i>	170,5	177,1	139,1	145,6	151,0	144,5
gimnazial						
<i>gymnasium education</i>	115,5	122,2	87,8	89,0	88,7	75,8
primar sau fără școală primară						
<i>primary education or no education</i>	8,0	7,9	4,5	4,1	3,1	1,9
Ocupații informale						
<i>Informal employment</i>	455,1	441,0	441,5	419,5	389,6	355,4
superior						
<i>higher education</i>	27,6	25,7	26,7	19,8	18,1	17,4
mediu de specialitate						
<i>secondary specialized education</i>	42,3	42,3	45,9	45,6	36,8	31,6
secundar profesional						
<i>secondary professional education</i>	122,5	110,8	112,0	112,9	107,5	105,4
liceal; mediu general						
<i>secondary school</i>	120,9	117,8	111,5	108,0	101,3	90,2
gimnazial						
<i>gymnasium education</i>	113,2	112,8	121,1	116,4	114,3	101,3
primar sau fără școală primară						
<i>primary education or no education</i>	28,7	31,5	24,4	16,8	11,7	9,4
Bărbați / Men	631,5	629,7	628,6	621,5	628,8	597,7
Ocupații formale						
<i>Formal employment</i>	415,6	421,6	405,0	401,5	422,6	400,7
superior						
<i>higher education</i>	89,1	87,7	109,8	101,2	106,9	109,6
mediu de specialitate						
<i>secondary specialized education</i>	53,4	61,3	65,0	58,5	61,0	55,9
secundar profesional						
<i>secondary professional education</i>	137,0	132,2	114,9	123,6	135,4	127,7
liceal; mediu general						
<i>secondary school</i>	75,1	78,2	66,0	68,2	71,3	66,6
gimnazial						
<i>gymnasium education</i>	57,5	58,7	46,5	47,5	46,0	39,8
primar sau fără școală primară						
<i>primary education or no education</i>	3,6	3,5	2,9	2,5	1,9	1,2

Continuare	Continued					
	2004	2005	2006	2007	2008	2009
Ocupații informale						
<i>Informal employment</i>	215,8	208,0	223,5	220,1	206,2	197,0
superior						
<i>higher education</i>	14,2	13,7	14,3	10,7	9,6	8,9
mediu de specialitate						
<i>secondary specialized education</i>	17,5	18,2	19,5	19,5	17,8	14,4
secundar profesional						
<i>secondary professional education</i>	71,0	64,1	70,6	73,4	70,1	74,2
liceal; mediu general						
<i>secondary school</i>	50,2	48,3	52,2	52,6	45,9	41,8
gimnazial						
<i>gymnasium education</i>	52,5	52,8	57,4	55,8	56,9	51,8
primar sau fără școală primară						
<i>primary education or no education</i>	10,5	11,0	9,6	8,1	5,9	5,9
Femei / Women	684,6	689,0	628,7	625,7	622,3	586,7
Ocupații formale						
<i>Formal employment</i>	445,3	456,0	410,7	426,3	438,8	428,3
superior						
<i>higher education</i>	106,8	110,4	124,0	126,3	130,7	132,1
mediu de specialitate						
<i>secondary specialized education</i>	85,1	90,6	103,4	107,3	108,5	106,2
secundar profesional						
<i>secondary professional education</i>	95,6	88,3	67,4	72,1	76,0	75,4
liceal; mediu general						
<i>secondary school</i>	95,4	98,9	73,1	77,4	79,7	77,9
gimnazial						
<i>gymnasium education</i>	58,0	63,4	41,4	41,5	42,7	36,0
primar sau fără școală primară						
<i>primary education or no education</i>	4,4	4,4	1,5	1,6	0,0	0,7
Ocupații informale						
<i>Informal employment</i>	239,3	232,9	218,0	199,4	183,5	158,4
superior						
<i>higher education</i>	13,4	12,0	12,4	9,2	8,5	8,5
mediu de specialitate						
<i>secondary specialized education</i>	24,8	24,1	26,4	26,1	19,0	17,2
secundar profesional						
<i>secondary professional education</i>	51,5	46,7	41,5	39,5	37,4	31,2
liceal; mediu general						
<i>secondary school</i>	70,6	69,6	59,3	55,4	55,3	48,5
gimnazial						
<i>gymnasium education</i>	60,7	60,0	63,7	60,6	57,4	49,6
primar sau fără școală primară						
<i>primary education or no education</i>	18,2	20,6	14,8	8,6	5,8	3,5
Urban / Urban	568,7	573,6	560,9	548,6	559,2	548,3
Ocupații formale						
<i>Formal employment</i>	419,4	437,8	451,6	448,8	471,3	467,3
superior						
<i>higher education</i>	150,4	156,1	180,9	174,8	180,4	184,2

II. POPULAȚIA OCUPATĂ
II. EMPLOYED POPULATION



Continuare	2004	2005	2006	2007	2008	2009
						<i>Continued</i>
mediu de specialitate <i>secondary specialized education</i>	84,2	96,0	91,7	93,0	97,9	92,3
secundar profesional <i>secondary professional education</i>	106,8	99,7	94,2	94,0	103,8	100,3
liceal; mediu general <i>secondary school</i>	56,9	62,8	64,4	66,2	66,3	69,6
gimnazial <i>gymnasium education</i>	19,7	21,4	19,9	20,3	22,1	20,2
primar sau fără școală primară <i>primary education or no education</i>	1,3	1,8	0,6	0,5	0,0	0,6
Ocupații informale <i>Informal employment</i>	149,3	135,8	109,4	99,8	87,9	81,0
superior <i>higher education</i>	21,7	20,1	17,9	12,7	11,4	10,3
mediu de specialitate <i>secondary specialized education</i>	24,7	25,4	17,0	18,0	14,3	12,3
secundar profesional <i>secondary professional education</i>	53,2	44,3	34,0	32,0	29,5	25,2
liceal; mediu general <i>secondary school</i>	35,3	32,3	27,6	26,3	22,7	22,9
gimnazial <i>gymnasium education</i>	13,4	13,1	12,3	10,4	9,4	9,8
primar sau fără școală primară <i>primary education or no education</i>	1,0	0,6	0,5	0,4	0,0	0,4
Rural / Rural	747,3	745,1	696,4	698,6	691,8	636,1
Ocupații formale <i>Formal employment</i>	441,5	439,9	364,2	379,0	390,1	361,7
superior <i>higher education</i>	45,5	42,0	52,9	52,7	57,3	57,4
mediu de specialitate <i>secondary specialized education</i>	54,2	55,9	76,7	72,7	71,5	69,7
secundar profesional <i>secondary professional education</i>	125,8	120,7	88,0	101,8	107,7	102,7
liceal; mediu general <i>secondary school</i>	113,6	114,3	74,8	79,5	84,7	74,9
gimnazial <i>gymnasium education</i>	95,8	100,8	68,0	68,7	66,6	55,6
primar sau fără școală primară <i>primary education or no education</i>	6,6	6,2	3,9	3,6	2,3	1,3
Ocupații informale <i>Informal employment</i>	305,8	305,2	332,2	319,6	301,8	274,5
superior <i>higher education</i>	5,8	5,5	8,8	7,1	6,7	7,1
mediu de specialitate <i>secondary specialized education</i>	17,6	16,9	28,8	27,6	22,5	19,4
secundar profesional <i>secondary professional education</i>	69,4	66,6	78,0	80,9	78,0	80,2
liceal; mediu general <i>secondary school</i>	85,5	85,5	83,9	81,7	78,5	67,3
gimnazial <i>gymnasium education</i>	99,8	99,7	108,8	106,0	104,9	91,5
primar sau fără școală primară <i>primary education or no education</i>	27,7	31,0	23,9	16,4	11,2	8,9

Tabelul 22. Repartizarea salariaților pe tipuri de activități economice¹
Distribution of employees by type of economic activity¹

la sfârșitul anului	2004	2005	2006	2007	2008	2009	end of year
	Mii persoane <i>Thousand persons</i>						
Total	666,0	660,0	641,5	639,5	633,7	608,2	Total
din care:							<i>of which:</i>
Agricultură, economia vînatului și silvicultură	126,7	113,4	92,3	78,9	70,0	63,9	<i>Agriculture, hunting and forestry</i>
Piscicultura	0,5	0,4	0,4	0,3	0,4	0,4	<i>Fishing</i>
Industrie – total	126,0	126,9	122,8	123,1	116,0	105,3	<i>Industry – total</i>
industria extractivă	2,2	2,4	2,7	3,0	2,8	2,6	<i>mining and quarry- ing</i>
industria prelucrătoare	106,0	106,2	102,2	102,1	95,7	85,1	<i>manufacturing industry</i>
energie electrică și termică, gaze și apă	17,8	18,3	17,9	18,0	17,5	17,6	<i>electric and thermal energy, gas and water</i>
Construcții	16,7	18,7	20,5	22,1	21,8	17,3	<i>Construction</i>
Comerț cu ridicata și cu amănuntul; repararea autovehiculelor, moto- cicletelor, a bunurilor casnice și personale	38,9	42,5	44,4	49,7	56,2	53,2	<i>Wholesale and retail trade; repairing of motor vehicles, motor- cycles, personal and household goods</i>
Hoteluri și restaurante	6,9	7,2	8,2	8,6	9,3	8,8	<i>Hotels and restaurants</i>
Transporturi și comunica- ții	49,9	49,4	48,1	48,8	49,1	47,5	<i>Transport and commu- nications</i>
Activități financiare	9,8	10,4	11,1	13,3	14,9	14,0	<i>Financial activities</i>
Tranzacții imobiliare	26,2	27,6	29,1	28,7	30,5	31,9	<i>Real estate activities</i>
Administrație publică	58,2	56,8	57,6	57,4	56,6	55,6	<i>Public administration</i>
Învățământ	125,1	125,4	124,6	125,3	124,7	124,8	<i>Education</i>
Sănătate și asistență socială	62,0	61,9	62,2	62,9	62,8	64,1	<i>Health and social work</i>
Alte activități de servicii colective, sociale și per- sonale	19,1	19,4	20,2	20,4	21,4	21,4	<i>Other public, social and personal services</i>
activități recreative, culturale și sportive	14,3	14,9	15,4	15,6	16,0	16,2	<i>entertainment, cultu- ral and sport activities</i>

Continuare

Continued

	2004	2005	2006	2007	2008	2009	
	În procente față de total <i>As percentage to the total</i>						
Total	100,0	100,0	100,0	100,0	100,0	100,0	Total
din care:							<i>of which:</i>
Agricultură, economia vânatului și silvicultură	19,0	17,2	14,4	12,3	11,0	10,5	<i>Agriculture, hunting and forestry</i>
Piscicultura	0,1	0,1	0,1	0,0	0,1	0,1	<i>Fishing</i>
Industrie – total	18,9	19,2	19,1	19,3	18,3	17,3	<i>Industry – total</i>
industria extractivă	0,3	0,4	0,4	0,5	0,4	0,4	<i>mining and quarrying</i>
industria prelucrătoare	15,9	16,1	15,9	16,0	15,1	14,0	<i>manufacturing industry</i>
energie electrică și termică, gaze și apă	2,7	2,8	2,8	2,8	2,8	2,9	<i>electric and thermal energy, gas and water</i>
Construcții	2,5	2,8	3,2	3,5	3,4	2,8	<i>Construction</i>
Comerț cu ridicata și cu amănuntul; repararea autovehiculelor, moto- cicletelor, a bunurilor casnice și personale	5,8	6,4	6,9	7,8	8,9	8,7	<i>Wholesale and retail trade; repairing of motor vehicles, motor- cycles, personal and household goods</i>
Hoteluri și restaurante	1,0	1,1	1,3	1,3	1,5	1,5	<i>Hotels and restaurants</i>
Transporturi și comunicații	7,5	7,5	7,5	7,6	7,7	7,8	<i>Transport and commu- nications</i>
Activități financiare	1,5	1,6	1,7	2,1	2,3	2,3	<i>Financial activities</i>
Tranzacții imobiliare	3,9	4,2	4,5	4,5	4,8	5,2	<i>Real estate activities</i>
Administrație publică	8,8	8,6	9,0	9,0	8,9	9,1	<i>Public administration</i>
Învățământ	18,8	19,0	19,4	19,6	19,7	20,5	<i>Education</i>
Sănătate și asistență socială	9,3	9,4	9,7	9,8	9,9	10,5	<i>Health and social work</i>
Alte activități de servicii colective, sociale și personale	2,9	2,9	3,2	3,2	3,4	3,5	<i>Other public, social and personal services</i>
activități recreative, culturale și sportive	2,1	2,3	2,4	2,4	2,5	2,7	<i>entertainment, cultu- ral and sport activities</i>

¹ Aici și în tabelele următoare referitoare la salariați sînt prezentate date statistice care cuprind unitățile economice și sociale cu numărul de salariați de 20 și mai multe persoane. Totodată, sînt cuprinse toate instituțiile bugetare, indiferent de numărul de salariați / *The table above and the following tables referred to employees conta in statistical data on economic and social units with 20 or more employees. All budgetary institutions, regardless of the number of employees, are also included*

Tabelul 23. Numărul salariaților ocupați în agricultură și industrie

Number of employees in agriculture and industry

la sfârșitul anului, mii persoane *end of year, thousand persons*

	2004	2005	2006	2007	2008	2009	
Agricultură – total	126,7	113,4	92,3	78,9	70,0	63,9	Agriculture – total
cultura vegetală	103,4	91,6	72,2	62,0	54,1	48,5	field crops
creșterea animalelor	2,6	3,2	3,1	2,5	2,3	2,8	livestock breeding
cultura vegetală asociată cu creșterea animalelor	11,6	9,4	8,3	5,9	5,0	4,9	field crops for livestock breeding
servicii pentru agricultură și servicii în creșterea animalelor (cu excepția celor sanitar-veterinare)	5,5	5,4	4,8	4,2	3,8	3,4	agricultural and livestock breeding services (except sanitary-veterinary services)
silvicultură, exploatarea forestieră și servicii conexe	3,6	3,8	3,9	4,3	4,8	4,2	forestry, logging and related services
Industrie – total	126,0	126,9	122,8	123,1	116,0	105,3	Industry – total
din care:							of which:
industria extractivă	2,2	2,4	2,7	3,0	2,8	2,6	mining and quarrying
industria prelucrătoare	106,0	106,2	102,2	102,1	95,7	85,1	manufacturing industry
industria alimentară și a băuturilor	45,5	45,2	40,9	39,4	36,7	33,6	food and beverage industries
fabricarea produselor de tutun	2,1	2,1	1,7	1,5	1,3	1,3	manufacture of tobacco products
fabricarea produselor textile	6,0	4,7	3,9	3,7	3,5	3,0	manufacture of textiles
fabricarea de articole de îmbrăcăminte; prepararea și vopsirea blănurilor	15,8	17,7	20,1	21,6	19,2	17,4	manufacture of wearing apparel; dressing and dyeing of furs
producția de piei, de articole din piele și fabricarea încălțămintei	3,6	3,8	4,0	4,5	4,7	3,4	manufacture of leather, products of leather and footwear
prelucrarea lemnului și fabricarea articolelor din lemn	1,6	1,7	1,3	1,2	1,1	1,0	manufacture of wood and wood products
fabricarea hârtiei și cartonului	1,4	1,7	1,5	1,7	1,2	1,1	manufacture of paper and cardboard
edituri, poligrafie și reproducerea materialelor informative	2,2	2,2	2,2	1,8	2,0	1,9	printing, publishing and reproduction of informative materials
cocsificarea cărbunelui, distilarea țițeiului și tratarea combustibililor nucleari	-	0,1	0,1	-	0,0	0,1	manufacture of coke, refined petroleum products and nuclear fuel
industria chimică	1,3	1,5	1,4	1,4	1,4	1,4	chemical industry

Continuare	Continued						
	2004	2005	2006	2007	2008	2009	
producția de articole din cauciuc și din material plastic	1,5	1,5	1,7	1,8	2,0	1,8	<i>manufacture of rubber and plastic products</i>
producția altor produse din minerale nemetalifere	6,9	6,9	6,8	6,5	5,8	4,5	<i>manufacture of non-metallic mineral products</i>
industria metalurgică	0,2	0,2	0,2	0,2	0,2	0,1	<i>metallurgical industry</i>
fabricarea produselor finite din metal, exclusiv producția de mașini și utilaje	2,4	2,2	2,3	2,6	2,6	2,5	<i>manufacture of fabricated metal products, except machinery and equipment</i>
fabricarea de mașini și echipamente	7,5	6,6	5,8	5,4	4,6	3,8	<i>manufacture of machinery and equipment</i>
fabricarea de mijloace ale tehnicii de calcul și de birou	0,5	0,5	0,4	0,4	0,4	0,3	<i>manufacture of office, computing and accounting machinery</i>
producția de mașini și aparate electrice	1,1	1,2	1,1	1,7	2,6	2,2	<i>manufacture of electrical machinery and apparatus</i>
producția de echipamente și aparate de radio, televiziune și comunicații	0,7	0,5	0,5	0,4	0,4	0,3	<i>manufacture of radio, television and communication equipment and apparatus</i>
producția de aparataj și instrumente medicale, de precizie, optice și producția de ceasuri	2,4	2,3	2,1	2,1	1,9	1,7	<i>manufacture of medical equipment and apparatus, precision measuring equipment, optical goods, watches and clocks</i>
producția mijloacelor de transport rutier	0,0	0,0	0,0	0,0	0,0	0,0	<i>manufacture of road transport equipment</i>
producția altor mijloace de transport	0,1	0,2	0,2	0,1	0,1	0,1	<i>manufacture of other transport equipment</i>
producția de mobilier și alte activități industriale	2,7	3,1	3,6	3,7	3,7	3,5	<i>manufacture of furniture and other manufacturing industries</i>
recuperarea deșeurilor și resturilor de materiale reciclabile	0,4	0,3	0,4	0,4	0,3	0,2	<i>recycling of material waste</i>
energie electrică și termică, gaze și apă	17,8	18,3	17,9	18,0	17,5	17,6	<i>electric and thermal energy, gas and water</i>
producția și distribuția de energie electrică și termică, gaze și apă caldă	12,9	13,5	13,2	13,2	12,8	13,2	<i>production and supply of electric and thermal energy, gas and hot water</i>
captarea, epurarea și distribuția apei	4,9	4,8	4,7	4,8	4,7	4,4	<i>water accumulation, filtering and supply</i>

Tabelul 24. Repartizarea femeilor angajate în economie pe tipuri de activități economice

Distribution of women employed in economy by type of economic activity

la sfârșitul anului

end of year

	2004	2005	2006	2007	2008	2009	
	Mii persoane / Thousand persons						
Total	353,0	350,9	342,6	342,4	340,8	330,4	Total
din care:							<i>of which:</i>
Agricultură, economia vînatului și silvicultură	54,0	47,6	37,4	31,5	26,8	23,9	<i>Agriculture, hunting and forestry</i>
Piscicultura	0,1	0,1	0,1	0,1	0,1	0,1	<i>Fishing</i>
Industrie – total	60,4	61,8	61,0	62,0	59,1	53,1	<i>Industry – total</i>
industria extractivă	0,3	0,3	0,3	0,4	0,3	0,3	<i>mining and quarrying</i>
industria prelucrătoare	55,7	56,8	56,1	57,0	54,2	48,3	<i>manufacturing industry</i>
energie electrică și termică, gaze și apă	4,4	4,7	4,6	4,6	4,6	4,5	<i>electric and thermal energy, gas and water</i>
Construcții	2,6	2,8	3,0	3,2	3,1	2,6	<i>Construction</i>
Comerț cu ridicata și cu amănuntul; repararea autovehiculelor, motocicletelor, a bunurilor casnice și personale	20,7	22,0	22,8	24,6	27,9	26,5	<i>Wholesale and retail trade; repairing of motor vehicles, motorcycles, personal and household goods</i>
Hoteluri și restaurante	5,3	5,4	6,1	6,5	6,8	6,3	<i>Hotels and restaurants</i>
Transporturi și comunicații	15,7	16,3	16,0	16,1	16,4	15,8	<i>Transport and communications</i>
Activități financiare	6,3	6,8	7,3	8,7	9,8	9,6	<i>Financial activities</i>
Tranzacții imobiliare	11,6	12,4	13,1	12,7	13,6	13,9	<i>Real estate activities</i>
Administrație publică	23,2	22,3	22,9	23,0	23,2	22,3	<i>Public administration</i>
Învățămînt	92,3	92,7	93,2	93,1	92,7	93,4	<i>Education</i>
Sănătate și asistență socială	49,9	49,8	48,8	49,8	49,8	51,2	<i>Health and social work</i>
Alte activități de servicii colective, sociale și personale	10,9	10,9	10,9	11,1	11,5	11,7	<i>Other public, social and personal services</i>
activități recreative, culturale și sportive	8,9	9,0	8,9	9,0	9,2	9,5	<i>entertainment, cultural and sport activities</i>

Continuare

Continued

	2004	2005	2006	2007	2008	2009	
	În procente față de total <i>As percentage to the total</i>						
Total	100,0	100,0	100,0	100,0	100,0	100,0	Total
din care:							<i>of which:</i>
Agricultură, economia vînatului și silvicultură	15,3	13,6	10,9	9,2	7,9	7,2	<i>Agriculture, hunting and forestry</i>
Piscicultura	0,0	0,0	0,0	0,0	0,0	0,0	<i>Fishing</i>
Industrie – total	17,1	17,6	17,8	18,1	17,3	16,1	<i>Industry – total</i>
industria extractivă	0,1	0,1	0,1	0,1	0,1	0,1	<i>mining and quarrying</i>
industria prelucră- toare	15,8	16,2	16,4	16,7	15,9	14,6	<i>manufacturing industry</i>
energie electrică și termică, gaze și apă	1,2	1,3	1,3	1,3	1,3	1,4	<i>electric and thermal energy, gas and water</i>
Construcții	0,7	0,8	0,9	0,9	0,9	0,8	<i>Construction</i>
Comerț cu ridicata și cu amănuntul; repararea autovehiculelor, moto- cicletelor, a bunurilor casnice și personale	5,9	6,3	6,7	7,2	8,2	8,0	<i>Wholesale and retail trade; repairing of motor vehicles, motorcycles, personal and household goods</i>
Hoteluri și restaurante	1,5	1,5	1,8	1,9	2,0	1,9	<i>Hotels and restaurants</i>
Transporturi și comu- nicații	4,5	4,7	4,7	4,7	4,8	4,8	<i>Transport and communi- cations</i>
Activități financiare	1,8	1,9	2,1	2,5	2,9	2,9	<i>Financial activities</i>
Tranzacții imobiliare	3,3	3,5	3,8	3,7	4,0	4,2	<i>Real estate activities</i>
Administrație publică	6,6	6,4	6,7	6,7	6,8	6,8	<i>Public administration</i>
Învățămînt	26,1	26,4	27,2	27,2	27,2	28,3	<i>Education</i>
Sănătate și asistență socială	14,1	14,2	14,2	14,5	14,6	15,5	<i>Health and social work</i>
Alte activități de ser- vicii colective, sociale și personale	3,1	3,1	3,2	3,2	3,4	3,5	<i>Other public, social and personal services</i>
activități recreative, culturale și sportive	2,5	2,6	2,6	2,6	2,7	2,9	<i>entertainment, cultural and sport activities</i>

Tabelul 25. Numărul femeilor salariate în agricultură și industrie

Number of women employed in agriculture and industry

la sfârșitul anului, mii persoane *end of year, thousand persons*

	2004	2005	2006	2007	2008	2009	
Agricultură – total	54,0	47,6	37,4	31,5	26,8	23,9	<i>Agriculture – total</i>
cultura vegetală	45,9	40,2	30,7	26,4	22,1	19,3	<i>field crops</i>
creșterea animalelor	0,9	1,2	1,3	0,9	0,9	1,1	<i>livestock breeding</i>
cultura vegetală asocia- tă cu creșterea animale- lor	5,1	4,1	3,3	2,2	1,8	1,8	<i>field crops for livestock breeding</i>
servicii pentru agricul- tură și servicii în creș- terea animalelor (cu excepția celor sanitar- veterinare)	1,2	1,2	1,1	1,0	1,0	0,9	<i>agricultural and livestock breeding services (except sanitary-veterinary services)</i>
silvicultură, exploatare forestiere și servicii conexe	0,9	0,9	0,9	1,0	1,0	0,9	<i>forestry, logging and related services</i>
Industrie – total	60,4	61,8	61,0	62,0	59,1	53,2	<i>Industry – total</i>
din care:							<i>of which:</i>
industria extractivă	0,3	0,3	0,3	0,4	0,3	0,3	<i>mining and quarrying</i>
industria prelucrătoare	55,7	56,8	56,1	57,0	54,2	48,3	<i>manufacturing industry</i>
industria alimentară și a băuturilor	21,7	22,1	20,2	19,7	18,6	16,9	<i>food and beverage industries</i>
fabricarea produselor de tutun	1,1	1,1	0,9	0,8	0,7	0,7	<i>manufacture of tobacco products</i>
fabricarea produselor textile	4,9	3,8	2,9	2,7	2,6	2,3	<i>manufacture of textiles</i>
fabricarea de articole de îmbrăcăminte, pre- pararea și vopsirea blă- nurilor	14,2	16,0	18,3	19,5	17,2	15,8	<i>manufacture of wea- ring apparel; dressing and dyeing of furs</i>
producția de piei, de articole din piele și fa- bricarea încălțămintei	2,8	2,9	3,1	3,5	3,8	2,7	<i>manufacture of leather, products of leather and footwear</i>
prelucrarea lemnului și fabricarea articolelor din lemn	0,3	0,4	0,3	0,3	0,3	0,2	<i>manufacture of wood and wood products</i>
fabricarea hârtiei și car- tonului	0,6	0,7	0,6	0,7	0,5	0,4	<i>manufacture of paper and cardboard</i>
edituri, poligrafie și re- producerea materialelor informativ	1,1	1,2	1,2	1,1	1,2	1,1	<i>printing, publishing and reproduction of infor- mative materials</i>
industria chimică	0,6	0,7	0,7	0,7	0,7	0,7	<i>chemical industry</i>
producția de articole din cauciuc și din ma- terial plastic	0,6	0,5	0,5	0,5	0,7	0,6	<i>manufacture of rubber and plastic products</i>

Continuare	2004	2005	2006	2007	2008	2009	Continued
producția altor produse din minerale nemetali- fere	2,0	2,0	2,0	1,7	1,5	1,2	<i>manufacture of non- metallic mineral prod- ucts</i>
industria metalurgică	0,0	0,0	0,0	0,0	0,1	0,0	<i>metallurgical industry</i>
fabricarea produselor finite din metal, exclu- siv producția de mașini și utilaje	0,5	0,4	0,5	0,5	0,5	0,6	<i>manufacture of fabri- cated metal products, except machinery and equipment</i>
fabricarea de mașini și echipamente	2,0	1,8	1,6	1,4	1,3	1,0	<i>manufacture of machi- nery and equipment</i>
fabricarea de mijloace ale tehnicii de calcul și de birou	0,2	0,2	0,2	0,2	0,1	0,1	<i>manufacture of office, computing and account- ing machinery</i>
producția de mașini și aparate electrice	0,5	0,4	0,3	1,0	1,8	1,5	<i>manufacture of electrical machinery and apparatus</i>
producția de echipa- mente și aparate de radio, televiziune și comunicații	0,3	0,2	0,2	0,1	0,1	0,1	<i>manufacture of radio, television and communication equipment and apparatus</i>
producția de aparataj și instrumente medicale, de precizie, optice și producția de ceasuri	1,2	1,1	1,0	0,9	0,9	0,8	<i>manufacture of medical equipment and apparatus, precision measuring equipment, optical goods, watches and clocks</i>
producția mijloacelor de transport rutier	0,0	0,0	0,0	0,0	0,0	0,0	<i>manufacture of road transport equipment</i>
producția altor mijloa- ce de transport	0,0	0,1	0,1	0,0	0,0	0,0	<i>manufacture of other transport equipment</i>
producția de mobilier și alte activități industria- le	1,0	1,2	1,5	1,6	1,5	1,4	<i>manufacture of furni- ture and other manu- facturing industries</i>
recuperarea deșeurilor și resturilor de materia- le reciclabile	0,1	0,0	0,1	0,1	0,1	0,1	<i>recycling of material waste</i>
energie electrică și termică, gaze și apă	4,4	4,7	4,6	4,6	4,6	4,5	<i>electric and thermal energy, gas and water production and supply</i>
producția și distribuția de energie electrică și termică, gaze și apă caldă	3,1	3,4	3,4	3,3	3,3	3,3	<i>production and supply of electric and thermal energy, gas and hot water</i>
captarea, epurarea și distribuția apei	1,3	1,3	1,2	1,3	1,3	1,2	<i>water accumulation, filtering and supply</i>

Tabelul 26. Ponderea femeilor angajate în economie, pe tipuri de activități economice

(la sfârșitul anului; în procente față de numărul total de salariați din activitatea respectivă)

Share of women employed in economy, by type of economic activity

(end of year; as percentage to the total number of employees from the respective activity)

	2004	2005	2006	2007	2008	2009	
Total	53,0	53,2	53,4	53,5	53,8	54,3	Total
din care:							<i>of which:</i>
Agricultură, economia vînatului și silvicultură	42,7	41,9	40,6	39,9	38,3	37,4	<i>Agriculture, hunting and forestry</i>
Piscicultura	14,6	14,1	16,6	16,3	15,4	15,4	<i>Fishing</i>
Industrie – total	48,0	48,7	49,7	50,4	50,9	50,5	<i>Industry – total</i>
industria extractivă	12,8	12,8	12,6	11,9	11,5	12,1	<i>mining and quarrying</i>
industria prelucrătoare	52,6	53,5	54,9	55,9	56,6	56,8	<i>manufacturing industry</i>
energie electrică și termică, gaze și apă	25,0	25,7	25,7	25,8	26,1	25,7	<i>electric and thermal energy, gas and water</i>
Construcții	15,7	15,0	14,4	14,4	14,5	14,8	<i>Construction</i>
Comerț cu ridicata și cu amănuntul; repararea autovehiculelor, motocicletelor, a bunurilor casnice și personale	53,1	51,9	51,3	49,4	49,6	49,8	<i>Wholesale and retail trade; repairing of motor vehicles, motorcycles, personal and household goods</i>
Hoteluri și restaurante	76,4	75,6	74,2	75,1	73,0	70,8	<i>Hotels and restaurants</i>
Transporturi și comunicații	31,5	33,0	33,4	33,0	33,4	33,3	<i>Transport and communications</i>
Activități financiare	64,2	65,1	66,3	65,7	65,8	68,5	<i>Financial activities</i>
Tranzacții imobiliare	44,1	44,8	44,9	44,3	44,5	43,6	<i>Real estate activities</i>
Administrație publică	39,9	39,3	39,8	40,0	41,0	40,2	<i>Public administration</i>
Învățămînt	73,8	74,0	74,8	74,3	74,3	74,8	<i>Education</i>
Sănătate și asistență socială	80,5	80,4	78,5	79,1	79,4	79,9	<i>Health and social work</i>
Alte activități de servicii colective, sociale și personale	57,3	56,4	53,9	54,4	54,1	54,7	<i>Other public, social and personal services</i>
activități recreative, culturale și sportive	62,2	60,6	57,7	57,7	57,4	58,6	<i>entertainment, cultural and sport activities</i>

Tabelul 27. Repartizarea salariaților după forma de proprietate și pe tipuri de activități economice, în anul 2009

Distribution of employees by form of ownership and type of economic activity, in 2009

mii persoane

thousand persons

	Total ¹ Total ¹	din care, după forma de proprietate: of which, by form of ownership:				
		publică public	privată private	mixtă (publică și privată) fără participare străină mixed (public and private) without foreign participation	străină și mixtă (investițiile Republicii Moldova și investiții străine) foreign and joint venture (RM investments and foreign investments)	
Total	593,3	324,5	189,1	21,9	57,8	Total
din care:						of which:
Agricultură, economia vânatului și silvicultură	65,6	8,6	54,4	1,2	1,4	Agriculture, hunting and forestry
Piscicultura	0,4	0,1	0,2	0,0	0,0	Fishing
Industrie – total	101,3	14,7	48,9	12,0	25,7	Industry – total
industria extractivă	2,7	0,3	1,7	0,7	0,0	mining and quarrying
industria prelucrătoare	81,6	4,5	43,3	9,5	24,2	manufacturing industry
energie electrică și termică, gaze și apă	17,1	9,9	3,9	1,8	1,5	electric and thermal energy, gas and water
Construcții	18,3	1,1	14,9	1,7	0,7	Construction
Comerț cu ridicata și cu amănuntul; repararea autovehiculelor, motocicletelor, a bunurilor casnice și personale	51,8	0,9	36,4	1,0	13,5	Wholesale and retail trade; repairing of motor vehicles, motorcycles, personal and household goods
Hoteluri și restaurante	8,7	2,2	4,8	0,3	1,5	Hotels and restaurants
Transporturi și comunicații	46,8	29,8	12,4	2,4	2,2	Transport and communications
Activități financiare	13,4	0,7	1,4	2,5	8,8	Financial activities
Tranzacții imobiliare	31,0	19,3	8,4	0,6	2,7	Real estate activities
Administrație publică	54,8	54,8	-	-	-	Public administration
Învățământ	119,8	117,4	2,3	-	0,2	Education
Sănătate și asistență socială	60,5	58,7	1,6	0,0	0,0	Health and social work
Alte activități de servicii colective, sociale și personale	20,9	16,3	3,4	0,0	1,2	Other public, social and personal services
activități recreative, culturale și sportive	15,7	13,4	1,2	0,0	1,1	entertainment, cultural and sport activities

¹ Numărul mediu anual / The average annual number

Tabelul 28. Mobilitatea salariaților, pe tipuri de activități economice, în anul 2009

	Salariați angajați în cursul anului <i>Employees hired during the year</i>		Salariați eliberați în cursul anului <i>Employees dismissed during the year</i>		
	mii persoane <i>thousand persons</i>	în % față de numărul mediu <i>% to the average number</i>	mii persoane <i>thousand persons</i>	în % față de numărul mediu <i>% to the average number</i>	
Total	131,4	22,1	149,2	25,1	Total
din care:					<i>of which:</i>
Agricultură, economia vînatului și silvicultură	13,6	20,6	19,2	29,3	<i>Agriculture, hunting and forestry</i>
Piscicultura	0,1	28,9	0,1	30,8	<i>Fishing</i>
Industrie – total	29,4	28,0	38,2	36,4	<i>Industry – total</i>
industria extractivă	0,5	20,3	0,7	28,1	<i>mining and quarrying</i>
industria prelucrătoare	26,0	30,8	34,8	41,1	<i>manufacturing indus- try</i>
energie electrică și termică, gaze și apă	2,9	16,1	2,7	15,0	<i>electric and thermal energy, gas and water</i>
Construcții	5,9	34,4	8,7	50,4	<i>Construction</i>
Comerț cu ridicata și cu amănuntul; repararea autovehiculelor, moto- cicletelor, a bunurilor casnice și personale	20,6	40,0	21,8	42,4	<i>Wholesale and retail trade; repairing of motor vehicles, motorcycles, personal and household goods</i>
Hoteluri și restaurante	3,2	45,8	3,3	47,2	<i>Hotels and restaurants</i>
Transporturi și comuni- cații	11,6	24,8	13,1	28,0	<i>Transport and com- munications</i>
Activități financiare	2,5	18,4	0,2	17,0	<i>Financial activities</i>
Tranzacții imobiliare	8,7	29,4	7,9	26,7	<i>Real estate activities</i>
Administrație publică	8,8	16,0	8,8	16,0	<i>Public administration</i>
Învățămînt	14,1	11,7	13,7	11,3	<i>Education</i>
Sănătate și asistență socială	8,4	14,0	7,8	12,9	<i>Health and social work</i>
Alte activități de servi- cii colective, sociale și personale	4,5	21,9	4,4	21,1	<i>Other public, social and personal services</i>
activități recreative, culturale și sportive	3,0	19,2	2,9	18,6	<i>entertainment, cultural and sport activities</i>

Diagrama 2. Angajarea și eliberarea salariaților, pe tipuri de activități economice, în anul 2009

(în procente față de numărul mediu scriptic)

*Employment and dismissal of salaried employees, by type of economic activity, in 2009
(as percentage to the staff average number)*

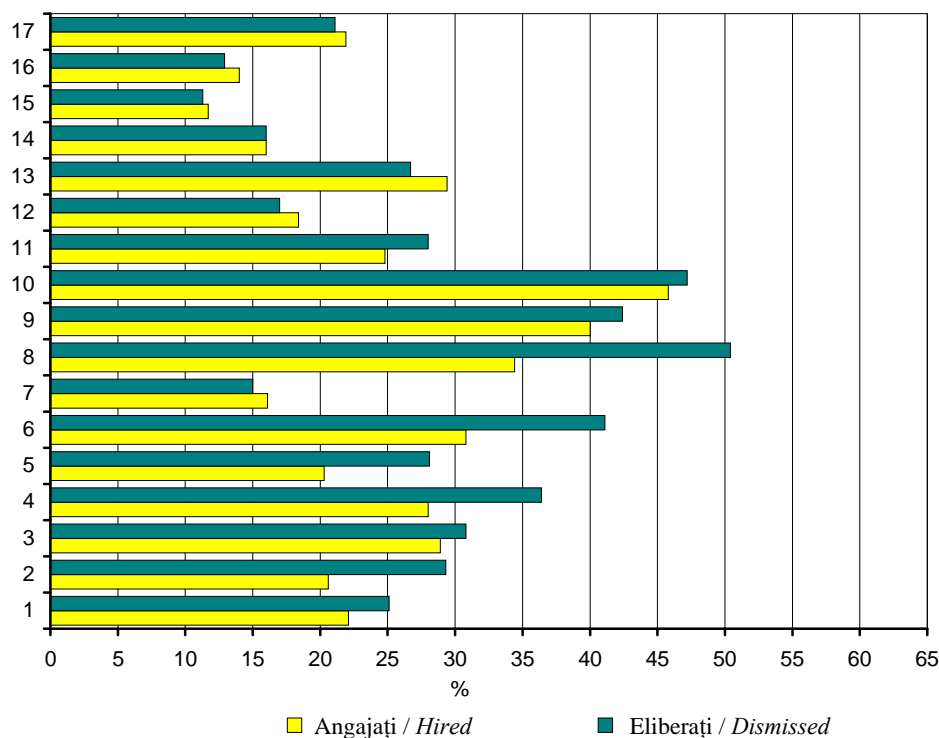

- 1 – Total salariați
- 2 – Agricultură, economia vînatului și silvicultură
- 3 – Piscicultura
- 4 – Industrie – total
- 5 – industria extractivă
- 6 – industria prelucrătoare
- 7 – energie electrică și termică, gaze și apă
- 8 – Construcții
- 9 – Comerț cu ridicata și cu amănuntul; repararea autovehiculelor, motocicletelor, a bunurilor casnice și personale
- 10 – Hoteluri și restaurante
- 11 – Transporturi și comunicații
- 12 – Activități financiare
- 13 – Tranzacții imobiliare
- 14 – Administrație publică
- 15 – Învățămînt
- 16 – Sănătate și asistență socială
- 17 – Alte activități de servicii colective, sociale și personale

- 1 – Total employees
- 2 – Agriculture, hunting and forestry
- 3 – Fishing
- 4 – Industry – total
- 5 – mining and quarrying
- 6 – manufacturing industry
- 7 – electric and thermal energy, gas and water
- 8 – Construction
- 9 – Wholesale and retail trade; repairing of motor vehicles, motorcycles, personal and household goods
- 10 – Hotels and restaurants
- 11 – Transport and communications
- 12 – Financial activities
- 13 – Real estate activities
- 14 – Public administration
- 15 – Education
- 16 – Health and social work
- 17 – Other public, social and personal services

Tabelul 29. Motivul eliberării salariaților, în anul 2009
Reasons for dismissal of employees, in 2009

	Din propria inițiativă <i>On their own initiative</i>		În urma reducerii statelor <i>As a result of staff reduction</i>		
	persoane <i>persons</i>	% din total eliberați <i>% of total dismissed</i>	persoane <i>persons</i>	% din total eliberați <i>% of total dismissed</i>	
Total	126,1	84,6	6,2	4,2	Total
din care:					<i>of which:</i>
Agricultură, economia vânatului și silvicultură	16,4	85,6	0,2	1,2	<i>Agriculture, hunting and forestry</i>
Piscicultura	0,1	100,0		0,0	<i>Fishing</i>
Industrie – total	30,6	80,1	2,8	7,4	<i>Industry – total</i>
industria extractivă	0,6	82,6	0,0	3,1	<i>mining and quarrying</i>
industria prelucrătoare	28,3	81,2	2,7	7,6	<i>manufacturing industry</i>
energie electrică și termică, gaze și apă	1,7	64,9	0,2	5,8	<i>electric and thermal energy, gas and water</i>
Construcții	7,5	87,0	0,1	1,1	<i>Construction</i>
Comerț cu ridicata și cu amănuntul; repararea autovehiculelor, motocicletelor, a bunurilor casnice și personale	21,0	96,1	0,3	1,4	<i>Wholesale and retail trade; repairing of motor vehicles, motorcycles, personal and household goods</i>
Hoteluri și restaurante	2,9	87,4	0,1	3,6	<i>Hotels and restaurants</i>
Transporturi și comunicații	10,1	77,0	0,6	4,6	<i>Transport and communications</i>
Activități financiare	2,1	91,5	0,1	3,8	<i>Financial activities</i>
Tranzacții imobiliare	7,1	89,3	0,3	3,9	<i>Real estate activities</i>
Administrație publică	7,0	79,8	0,5	5,7	<i>Public administration</i>
Învățământ	11,5	84,1	0,4	2,9	<i>Education</i>
Sănătate și asistență socială	5,9	75,9	0,6	8,2	<i>Health and social work</i>
Alte activități de servicii colective, sociale și personale	4,0	90,6	0,1	3,3	<i>Other public, social and personal services</i>
activități recreative, culturale și sportive	2,7	94,4	0,1	2,5	<i>entertainment, cultural and sport activities</i>

Tabelul 30. Numărul salariaților pe tipuri de activități economice, la sfârșitul anului 2009

Number of employees by type of economic activity, at the end of 2009

	Total salariați <i>Total employees</i>	din care: <i>of which:</i>		
		salariați angajați la unitățile cu 20 și mai multe persoane <i>employees in units with 20 persons or more</i>	salariați angajați la unitățile cu 1-19 persoane <i>employees in units with 1-19 persons</i>	
Total	735058	608206	126852	Total
din care:				<i>of which:</i>
Agricultură, economia vînatului și silvicultură	70389	63861	6528	<i>Agriculture, hunting and forestry</i>
Piscicultura	590	369	221	<i>Fishing</i>
Industrie – total	123111	105347	17764	<i>Industry – total</i>
industria extractivă	2966	2580	386	<i>mining and quarrying</i>
industria prelucrătoare	102000	85152	16848	<i>manufacturing industry</i>
energie electrică și termică, gaze și apă	18145	17615	530	<i>electric and thermal energy, gas and water</i>
Construcții	26460	17278	9182	<i>Construction</i>
Comerț cu ridicata și cu amănuntul; repararea autovehiculelor, motocicletelor, a bunurilor casnice și personale	102371	53177	49194	<i>Wholesale and retail trade; repairing of motor vehicles, motorcycles, personal and household goods</i>
Hoteluri și restaurante	13563	8847	4716	<i>Hotels and restaurants</i>
Transporturi și comunicații	57696	47510	10186	<i>Transport and communications</i>
Activități financiare	15887	14018	1869	<i>Financial activities</i>
Tranzacții imobiliare	48999	31916	17083	<i>Real estate activities</i>
Administrație publică	55580	55580		<i>Public administration</i>
Învățămînt	125864	124775	1089	<i>Education</i>
Sănătate și asistență socială	65990	64114	1876	<i>Health and social work</i>
Alte activități de servicii colective, sociale și personale	28558	21414	7144	<i>Other public, social and personal services</i>
activități recreative, culturale și sportive	17594	16163	1431	<i>entertainment, cultural and sport activities</i>

Tabelul 31. Numărul salariaților în profil teritorial, la sfârșitul anului 2009

Number of employees by territorial-administrative units, at the end of 2009

	Total salariați <i>Total employees</i>	din care: <i>of which:</i>	
		salariați angajați la unitățile cu 20 și mai multe persoane <i>employees in units with 20 persons or more</i>	salariați angajați la unitățile cu 1-19 persoane <i>employees in units with 1-19 persons</i>
persoane			persons
Total	348359	608206	126852
din care: / <i>of which:</i>			
Mun. Chișinău	348359	268400	79959
Nord	156975	139126	17849
mun. Bălți	45263	38143	7120
Briceni	8011	7050	961
Dondușeni	6417	5880	537
Drochia	13123	11858	1265
Edineț	11156	10169	987
Fălești	10567	9863	704
Florești	12631	11715	916
Glodeni	8569	7784	785
Ocnița	7084	6249	835
Rîșcani	9409	8384	1025
Sîngerei	10192	9101	1091
Soroca	14553	12930	1623
Centru	122044	105026	17018
Anenii Noi	12047	10323	1724
Călărași	8227	7154	1073
Criuleni	7255	6220	1035
Dubăsari	4286	3828	458
Hîncești	13593	11780	1813
Ialoveni	10884	9203	1681
Nisporeni	6080	5137	943
Orhei	16148	13835	2313
Rezina	6747	5729	1018
Strășeni	10342	8543	1799
Șoldănești	4289	3850	439
Telenești	8018	7369	649
Ungheni	14128	12055	2073
Sud	73358	65633	7725
Basarabeasca	5938	5291	647
Cahul	19412	16817	2595
Cantemir	7572	7283	289
Căușeni	10090	8730	1360
Cimișlia	7347	6660	687
Leova	5096	4648	448
Ștefan Vodă	9191	8423	768
Taraclia	8712	7781	931
U.T.A. Găgăuzia	28492	24191	4301

Tabelul 32. Mobilitatea salariaților în profil teritorial, în anul 2009

Mobility of employees by territorial-administrative units, in 2009

	Salariați angajați în cursul anului <i>Employees hired during the year</i>		Salariați eliberați în cursul anului <i>Employees dismissed during the year</i>	
	mii persoane <i>thousand persons</i>	în % față de numărul mediu <i>% to the average number</i>	mii persoane <i>thousand persons</i>	în % față de numărul mediu <i>% to the average number</i>
Total	131,4	22,1	149,2	25,1
din care: <i>of which:</i>				
Mun. Chișinău	69,2	26,7	74,7	28,9
Nord	26,9	19,5	32,9	23,8
mun. Bălți	9,2	24,6	11,7	31,3
Briceni	0,6	9,1	0,7	9,7
Dondușeni	0,7	11,4	0,7	11,5
Drochia	2,2	18,5	2,9	24,1
Edineț	1,8	18,3	2,6	25,9
Fălești	1,8	18,5	2,1	21,7
Florești	2,7	22,7	3,1	26,1
Glodeni	1,7	21,5	1,9	24,5
Ocnîța	1,3	20,9	1,0	16,9
Rîșcani	1,4	16,4	1,5	18,0
Sîngerei	1,1	11,7	1,9	20,2
Soroca	2,4	19,1	2,8	22,2
Centru	19,5	18,8	23,2	22,5
Anenii Noi	2,8	27,5	3,3	32,3
Călărași	1,7	25,1	1,6	23,3
Criuleni	1,0	16,1	1,3	20,4
Dubăsari	0,6	15,0	0,7	16,8
Hîncești	1,7	15,0	2,4	20,6
Ialoveni	1,3	14,4	1,9	20,6
Nisporeni	1,0	20,8	1,0	21,2
Orhei	2,9	21,2	3,3	24,5
Rezina	0,9	16,2	1,0	18,3
Strășeni	1,5	17,8	1,9	22,6
Șoldănești	0,4	11,1	0,7	17,0
Telenești	0,9	11,5	1,1	14,3
Ungheni	2,7	23,1	3,1	26,8
Sud	10,4	16,1	12,2	19,0
Basarabeasca	0,6	11,2	0,9	17,2
Cahul	2,9	18,1	3,4	20,6
Cantemir	1,3	18,3	1,3	17,9
Căușeni	1,0	11,5	1,1	13,3
Cimișlia	1,2	18,4	1,6	24,0
Leova	0,7	15,0	0,9	17,5
Ștefan Vodă	1,5	17,9	1,7	20,0
Taraclia	1,1	15,3	1,4	19,6
U.T.A. Găgăuzia	4,6	20,0	5,3	23,1

Tabelul 33. Locuri de muncă noi create la întreprinderi și organizații
New jobs created in enterprises and organizations

unități	2008		2009		units
	Total <i>Total</i>	din care, la unități cu 1-19 persoane <i>from which, at units with 1-19 persons</i>	Total <i>Total</i>	din care, la unități cu 1-19 persoane <i>from which, at units with 1-19 persons</i>	
Total	91963	34298	69950	28026	Total
din care:					<i>of which:</i>
Agricultură, economia vînatului și silvicultură	8870	1773	8155	1733	<i>Agriculture, hunting and forestry</i>
Piscicultura	68	31	67	47	<i>Fishing</i>
Industrie – total	18091	5190	12043	4169	<i>Industry – total</i>
industria extractivă	223	96	162	73	<i>mining and quarrying</i>
industria prelucră- toare	17182	4971	10947	3963	<i>manufacturing indus- try</i>
energie electrică și termică, gaze și apă	686	123	934	133	<i>electric and thermal energy, gas and water</i>
Construcții	8435	4165	5006	2638	<i>Construction</i>
Comerț cu ridicata și cu amănuntul; repara- rea autovehiculelor, motocicletelor, a bunurilor casnice și personale	22323	12043	16109	9439	<i>Wholesale and retail trade; repairing of motor vehicles, motorcycles, personal and household goods</i>
Hoteluri și restaurante	2763	1191	1991	1083	<i>Hotels and restaurants</i>
Transporturi și comu- nicații	7095	2615	5796	2370	<i>Transport and com- munications</i>
Activități financiare	2409	335	1051	332	<i>Financial activities</i>
Tranzacții imobiliare	7858	4256	7137	3355	<i>Real estate activities</i>
Administrație publică	3403	-	2091	-	<i>Public administration</i>
Învățământ	3243	249	4074	215	<i>Education</i>
Sănătate și asistență socială	3564	316	2572	389	<i>Health and social work</i>
Alte activități de ser- vicii colective, sociale și personale	3842	2135	3858	2256	<i>Other public, social and personal services</i>

Tablelul 34. Durata medie a săptămânii de lucru a unui salariat, pe activități

Average duration of the working week of an employee, by economic activity

ore efectiv lucrate

actually worked hours

	2005	2006	2007	2008	2009	
Total	30,7	30,1	31,0	31,4	30,5	Total
din care:						<i>of which:</i>
Agricultură, economia vînatului și silvicultură	23,8	22,5	23,4	25,2	24,7	<i>Agriculture, hunting and forestry</i>
Piscicultura	33,4	34,2	35,2	35,6	35,4	<i>Fishing</i>
Industrie – total	31,0	30,3	31,8	31,8	29,8	<i>Industry – total</i>
industria extractivă	32,1	32,3	32,4	31,6	27,3	<i>mining and quarrying</i>
industria prelucrătoare	30,4	29,5	31,3	31,4	29,0	<i>manufacturing industry</i>
energie electrică și termică, gaze și apă	34,1	34,3	34,3	34,3	34,0	<i>electric and thermal energy, gas and water</i>
Construcții	31,6	31,0	32,2	31,8	26,5	<i>Construction</i>
Comerț cu ridicata și cu amănuntul; repararea autovehiculelor, motocicletelor, a bunurilor casnice și personale	34,8	33,6	34,3	34,3	32,8	<i>Wholesale and retail trade; repairing of motor vehicles, motorcycles, personal and household goods</i>
Hoteluri și restaurante	33,0	31,8	32,6	32,8	30,1	<i>Hotels and restaurants</i>
Transporturi și comunicații	31,6	31,4	32,1	32,1	30,0	<i>Transport and communications</i>
Activități financiare	33,4	34,0	34,8	34,3	34,3	<i>Financial activities</i>
Tranzacții imobiliare	34,1	33,8	34,2	34,1	33,3	<i>Real estate activities</i>
Administrație publică	33,0	33,7	32,6	32,5	32,6	<i>Public administration</i>
Învățămînt	30,1	28,0	28,5	28,3	28,4	<i>Education</i>
Sănătate și asistență socială	35,0	35,6	36,4	36,9	36,1	<i>Health and social work</i>
Alte activități de servicii colective, sociale și personale	34,2	34,4	34,7	34,5	33,9	<i>Other public, social and personal services</i>
activități recreative, culturale și sportive	34,1	34,3	34,9	34,6	34,0	<i>entertainment, cultural and sport activities</i>

**Tabelul 35. Numărul salariaților care
din inițiativa administrației, pe**
*Number of employees on leave
by type of*

	Mii persoane <i>Thousand persons</i>			În procente față de numărul mediu al salariaților <i>As percentage to the average number of employees</i>		
	2007	2008	2009	2007	2008	2009
Total	28,2	25,5	28,8	4,5	4,1	4,9
din care:						
Agricultură, economia vîna- tului și silvicultură	4,7	3,5	3,9	5,7	4,9	5,9
Piscicultura	0,0	0,0	0,0	1,4	2,2	5,1
Industrie – total	15,8	15,4	15,7	13,2	13,2	14,9
industria extractivă	0,4	0,4	0,6	15,1	14,8	24,6
industria prelucrătoare	15,1	14,7	14,8	15,2	15,2	17,5
energie electrică și termică, gaze și apă	0,3	0,3	0,2	1,9	1,9	1,4
Construcții	3,1	2,6	4,3	14,5	12,1	25,2
Comerț cu ridicata și cu amă- nuntul; repararea autovehicu- lelor, motocicletelor, a bunu- rilor casnice și personale	0,7	0,6	1,1	1,5	1,2	2,1
Hoteluri și restaurante	0,4	0,5	0,7	6,7	7,5	9,8
Transporturi și comunicații	1,4	1,2	0,9	3,0	2,4	2,0
Activități financiare	0,0	0,0	0,0	0,0	0,0	0,2
Tranzacții imobiliare	0,7	0,4	0,5	2,5	1,4	1,6
Administrație publică	0,1	0,0	0,0	0,1	0,1	0,1
Învățămînt	0,7	0,8	0,7	0,6	0,7	0,6
Sănătate și asistență socială	0,2	0,2	0,5	0,4	0,4	0,8
Alte activități de servicii co- lective, sociale și personale	0,3	0,1	0,4	1,6	0,7	1,9
activități recreative, cultu- rale și sportive	0,2	0,0	0,3	1,3	0,4	2,2

**s-au aflat în concediu
tipuri de activități economice**

*on the administration initiative,
economic activity*

Durata medie a concediului pentru un lucrător, zile <i>Average duration of the leave per employee, days</i>			
2007	2008	2009	
58	45	55	Total
			<i>of which:</i>
49	37	34	<i>Agriculture, hunting and forestry</i>
71	27	42	<i>Fishing</i>
65	47	64	<i>Industry – total</i>
29	33	45	<i>mining and quarrying</i>
67	47	65	<i>manufacturing industry</i>
43	45	51	<i>electric and thermal energy, gas and water</i>
42	45	51	<i>Construction</i>
66	36	56	<i>Wholesale and retail trade; repairing of motor vehicles, motorcycles, personal and household goods</i>
34	39	48	<i>Hotels and restaurants</i>
72	58	61	<i>Transport and communications</i>
–	85	9	<i>Financial activities</i>
41	52	66	<i>Real estate activities</i>
36	43	21	<i>Public administration</i>
37	26	18	<i>Education</i>
30	42	28	<i>Health and social work</i>
37	52	29	<i>Other public, social and personal services</i>
53	71	29	<i>entertainment, cultural and sport activities</i>

Tabelul 36. Numărul salariaților trecuți din inițiativa administrației la program zilnic sau săptămînal redus, pe tipuri de activități economice

Number of employees transferred on the administration initiative to daily or weekly part-time schedule, by type of economic activity

	Mii persoane <i>Thousand persons</i>			În procente față de numărul mediu al salariaților <i>As percentage to the average number of employees</i>			
	2007	2008	2009	2007	2008	2009	
la sfîrșitul anului							<i>end of year</i>
Total	6,9	6,9	13,1	1,1	1,1	2,2	Total
din care:							<i>of which:</i>
Agricultură, economia vînatului și silvicultură	0,1	0,1	0,3	0,1	0,1	0,4	<i>Agriculture, hunting and forestry</i>
Piscicultura	0,0	0,0	0,0	1,4	1,3	1,1	<i>Fishing</i>
Industrie – total	2,3	2,2	3,5	1,9	1,8	3,4	<i>Industry – total</i>
industria extractivă	0,0	0,0	0,0	0,3	0,0	2,4	<i>mining and quarrying</i>
industria prelucrătoare	2,2	2,1	3,4	2,2	2,2	4,1	<i>manufacturing industry</i>
energie electrică și termică, gaze și apă	0,1	0,1	0,0	0,3	0,2	0,3	<i>electric and thermal energy, gas and water</i>
Construcții	0,4	0,6	2,6	1,7	2,8	15,4	<i>Construction</i>
Comerț cu ridicata și cu amănuntul; repararea autovehiculelor, motocicletelor, a bunurilor casnice și personale	1,3	1,3	2,2	2,8	2,6	4,3	<i>Wholesale and retail trade; repairing of motor vehicles, motorcycles, personal and household goods</i>
Hoteluri și restaurante	0,2	0,2	0,5	2,6	3,4	7,0	<i>Hotels and restaurants</i>
Transporturi și comunicații	2,2	2,0	2,6	4,6	4,0	5,5	<i>Transport and communications</i>
Activități financiare	0,0	0,0	0,0	0,3	0,3	0,4	<i>Financial activities</i>
Tranzacții imobiliare	0,1	0,1	0,7	0,3	0,4	2,5	<i>Real estate activities</i>
Administrație publică	0,0	0,0	0,0	0,0	0,0	0,1	<i>Public administration</i>
Învățămînt	0,1	0,2	0,3	0,1	0,2	0,3	<i>Education</i>
Sănătate și asistență socială	0,1	0,1	0,1	0,1	0,2	0,2	<i>Health and social work</i>
Alte activități de servicii colective, sociale și personale	0,1	0,1	0,2	0,8	0,5	0,8	<i>Other public, social and personal services</i>
activități recreative, culturale și sportive	0,0	0,0	0,1	0,4	0,4	0,6	<i>entertainment, cultural and sport activities</i>

III. ȘOMAJUL ȘI PLASAREA ÎN CÂMPUL MUNCII A ȘOMERILOR

Informația referitoare la proporțiile și structura șomajului este obținută din Ancheta Forței de Muncă. Datele referitoare la șomerii înregistrați la agențiile de ocupare a forței de muncă sînt prezentate de Ministerul Muncii, Protecției Sociale și Familiei.

Șomeri conform recomandărilor Biroului Internațional al Muncii – persoane cu vârsta de 15 ani și peste, care în cursul perioadei de referință satisfac concomitent următoarele condiții:

- nu au un loc de muncă și nu desfășoară o activitate în scopul obținerii unor venituri;
- sînt în căutarea unui loc de muncă, utilizînd, în ultimele săptămîni, diferite metode pentru a-l găsi;
- sînt disponibili să înceapă lucrul în următoarele 15 zile, dacă ar găsi imediat un loc de muncă.

În această categorie de populație sînt incluse, de asemenea:

- persoanele fără loc de muncă, disponibile să lucreze, care așteaptă să fie rechemate la lucru sau care și-au găsit un loc de muncă și urmează să înceapă activitatea la o dată ulterioară perioadei de referință;
- persoanele care în mod obișnuit fac parte din populația inactivă (elevi, studenți, pensionari), dar care au declarat că sînt în căutarea unui loc de muncă și sînt disponibili să înceapă lucrul.

Șomeri înregistrați – persoane apte de muncă, în vîrstă aptă de muncă, care nu au un loc de muncă, un alt venit legal și sînt înregistrate la agențiile de ocupare a forței de muncă ca persoane în căutare de lucru și care doresc să se încadreze în muncă.

Rata șomajului – raportul dintre numărul șomerilor și populația activă (șomeri plus populația ocupată).

Durata șomajului (durata căutării de lucru) – intervalul de timp, pe parcursul căruia persoana caută de lucru, utilizînd diferite metode.

Durata medie a șomajului se calculează ca valoare medie ponderată.

III. UNEMPLOYMENT AND JOB PLACEMENT OF UNEMPLOYED PEOPLE

Information on unemployment size and structure is obtained from the **Labour Force Survey**. The data on unemployed people registered with the labour force agencies are presented by the Ministry of Labour, Social Protection and Family.

According to the recommendations of the International Labour Office, persons aged 15 years and over are considered **unemployed** if, during the reference period, they meet simultaneously the following conditions:

- have no job and do not perform any activity in order to earn any incomes;
- have sought a job in the last weeks using various methods;
- are available to start working in the next 15 days, if they find a job immediately.

This category includes also:

- jobless people, available to work, waiting to be recalled to work or who have found a job and will start working at a date subsequent to the reference period;
- people who are usually considered inactive population (pupils, students, pensioners), but who have declared themselves as seeking a job and available to work.

Registered unemployed people – the persons able to work, of working age, who have no job, no other legal income and are registered with the labour force agencies as persons seeking a job and willing to be employed.

Unemployment rate – the ratio of the number of unemployed people to the active population (unemployed people plus the employed population).

Unemployment duration (the duration of work search) – the period of time during which the person is looking for a job using various methods.

Average duration of unemployment is calculated as weighted average value.

Tabelul 37. Numărul șomerilor BIM pe grupe de vîrstă, sexe și medii
Number of ILO unemployed by age group, sex and area

mii persoane	<i>thousand persons</i>				
	Total <i>Total</i>	Bărbați <i>Men</i>	Femei <i>Women</i>	Urban <i>Urban</i>	Rural <i>Rural</i>
2001	117,7	70,1	47,6	91,9	25,8
2002	109,9	64,4	45,4	81,5	28,3
2003	117,1	69,9	47,2	80,7	36,4
2004	116,5	70,1	46,4	77,2	39,3
2005	103,7	59,8	43,9	72,5	31,2
2006	99,9	61,7	38,2	56,8	43,1
2007	66,7	41,5	25,2	40,7	25,9
2008	51,7	30,0	21,8	32,7	19,1
2009	81,0	50,8	30,2	47,5	33,5
Pentru 2009					
Inclusiv pe grupe de vîrstă, ani					
For 2009					
<i>Including by age group, years</i>					
15-24 ani	27,3	25,3	30,6	23,9	32,1
25-34 ani	23,7	26,4	19,0	23,3	24,2
35-49 ani	34,0	32,8	35,9	35,3	32,0
50 ani și peste/ <i>and over</i>	15,1	15,5	14,5	17,6	11,6

Tabelul 38. Rata șomajului BIM pe grupe de vîrstă, sexe și medii
ILO unemployment rate by age group, sex and area

procente	<i>percentage</i>				
	Total <i>Total</i>	Bărbați <i>Men</i>	Femei <i>Women</i>	Urban <i>Urban</i>	Rural <i>Rural</i>
2001	7,3	8,7	5,9	13,8	2,7
2002	6,8	8,1	5,5	12,1	3,0
2003	7,9	9,6	6,4	12,2	4,5
2004	8,1	10,0	6,3	11,9	5,0
2005	7,3	8,7	6,0	11,2	4,0
2006	7,4	8,9	5,7	9,2	5,8
2007	5,1	6,3	3,9	6,9	3,6
2008	4,0	4,6	3,4	5,5	2,7
2009	6,4	7,8	4,9	8,0	5,0
Pentru 2009					
Inclusiv pe grupe de vîrstă, ani					
For 2009					
<i>Including by age group, years</i>					
15-24 ani	6,4	7,8	4,9	8,0	5,0
15-24 ani	15,4	15,8	15,0	17,8	13,5
25-34 ani	7,3	9,2	4,9	7,5	7,0
35-49 ani	5,4	7,0	4,0	7,2	3,8
50 ani și peste/ <i>and over</i>	3,5	4,3	2,7	5,5	2,0

Tabelul 39. Șomeri BIM pe grupe de vîrstă, sexe, medii și niveluri de instruire, în anul 2009

ILO unemployed by age group, sex, area and level of education, in 2009

mii persoane

thousand persons

	Șomeri BIM – total ILO unemployed – total	Grupa de vîrstă / Age group				50 ani și peste / years and over	
		15-24 ani / years	25-34 ani / years	35-49 ani / years			
TOTAL	81,0	22,1	19,2	27,5	12,2	TOTAL	
Superior	15,6	5,4	4,5	4,0	1,6	<i>Higher education</i>	
Mediu de specialitate	11,8	1,3	1,7	5,8	3,1	<i>Secondary specialized education</i>	
Secundar profesional	23,7	5,4	4,5	10,3	3,6	<i>Secondary professional education</i>	
Liceal; mediu general	15,6	4,4	3,7	4,9	2,7	<i>Secondary school Gymnasium education</i>	
Gimnazial	13,9	5,5	4,6	2,6	1,2	<i>Primary or no education</i>	
Primar sau fără școală primară	0,4	0,1	0,2	0,0	0,0		
Bărbați	50,8	12,9	13,4	16,6	7,9	Men	
Superior	8,3	2,5	2,8	1,9	1,2	<i>Higher education</i>	
Mediu de specialitate	6,2	0,8	0,9	2,7	1,8	<i>Secondary specialized education</i>	
Secundar profesional	17,0	3,4	3,3	7,3	2,9	<i>Secondary professional education</i>	
Liceal; mediu general	9,7	2,5	2,7	3,2	1,2	<i>Secondary school Gymnasium education</i>	
Gimnazial	9,2	3,5	3,4	1,5	0,8	<i>Primary or no education</i>	
Primar sau fără școală primară	0,4	0,1	0,2	0,0	0,0		
Femei	30,2	9,2	5,7	10,8	4,4	Women	
Superior	7,3	2,9	1,7	2,1	0,5	<i>Higher education</i>	
Mediu de specialitate	5,5	0,5	0,8	3,0	1,3	<i>Secondary specialized education</i>	
Secundar profesional	6,7	1,9	1,1	3,0	0,7	<i>Secondary professional education</i>	
Liceal; mediu general	6,0	1,9	1,0	1,6	1,5	<i>Secondary school Gymnasium education</i>	
Gimnazial	4,7	2,1	1,1	1,1	0,4	<i>Primary or no education</i>	
Primar sau fără școală primară							

Continuare

Continued

	Șomeri BIM – total ILO unem- ployed – total	Grupa de vîrstă / Age group				
		15-24 ani / years	25-34 ani / years	35-49 ani / years	50 ani și peste / years and over	
Urban	47,5	11,3	11,0	16,8	8,3	Urban
Superior	12,7	4,2	3,7	3,5	1,3	Higher education
Mediu de specia- litate	8,8	0,7	1,2	4,3	2,6	Secondary spe- cialized education
Secundar profes- sional	11,8	1,7	2,5	5,6	1,9	Secondary profes- sional education
Liceal; mediu general	9,8	3,2	1,9	2,7	2,0	Secondary school
Gimnazial	4,2	1,5	1,6	0,7	0,5	Gymnasium edu- cation
Primar sau fără școală primară	0,1	0,1	0,0	0,0	0,0	Primary or no edu- cation
Rural	33,5	10,8	8,1	10,7	3,9	Rural
Superior	2,9	1,2	0,8	0,5	0,3	Higher education
Mediu de specia- litate	2,9	0,6	0,4	1,4	0,5	Secondary spe- cialized education
Secundar profes- sional	11,9	3,6	1,9	4,7	1,6	Secondary profes- sional education
Liceal; mediu general	5,8	1,2	1,8	2,2	0,6	Secondary school
Gimnazial	9,7	4,1	2,9	1,9	0,8	Gymnasium edu- cation
Primar sau fără școală primară	0,3	0,1	0,2	0,0	0,0	Primary or no edu- cation

Tabelul 40. Șomeri BIM pe grupe de vîrstă, sexe și medii, conform duratei șomajului, în anul 2009

ILO unemployed by age group, sex, area and unemployment duration, in 2009

Sexe, medii, durata șomajului	Șomeri BIM – total <i>ILO unem- ployed – total</i>	Grupa de vîrstă / <i>Age group</i>				Sex, area, <i>unemployment duration</i>
		15-24 ani / <i>years</i>	25-34 ani / <i>years</i>	35-49 ani / <i>years</i>	50 ani și peste / <i>years and over</i>	
TOTAL	100,0	100,0	100,0	100,0	100,0	TOTAL
1-2 luni	29,6	40,3	30,2	23,6	29,6	1-2 months
3-5 luni	23,3	26,7	24,0	21,1	23,3	3-5 months
6-11 luni	19,1	16,3	20,8	19,3	19,1	6-11 months
12 luni și peste	27,9	16,7	25,0	36,0	27,9	12 months and over
Durata medie a șomajului, luni	14	6 12 19		-	-	Average unemployment duration, months
Bărbați	100,0	100,0	100,0	100,0	100,0	Men
1-2 luni	31,1	44,2	30,6	25,9	31,1	1-2 months
3-5 luni	24,6	27,9	26,1	23,5	24,6	3-5 months
6-11 luni	19,1	14,7	21,6	20,5	19,1	6-11 months
12 luni și peste	25,2	13,2	21,6	30,1	25,2	12 months and over
Durata medie a șomajului, luni	12	5 11 15		-	-	Average unemployment duration, months
Femei	100,0	100,0	100,0	100,0	100,0	Women
1-2 luni	26,8	34,8	31,6	20,4	26,8	1-2 months
3-5 luni	21,2	25,0	-	17,6	21,2	3-5 months
6-11 luni	19,2	18,5	-	17,6	19,2	6-11 months
12 luni și peste	32,8	21,8	-	44,4	32,8	12 months and over
Durata medie a șomajului, luni	17	7 15 25		-	-	Average unemployment duration, months
Urban	100,0	100,0	100,0	100,0	100,0	Urban
1-2 luni	24,8	39,8	23,6	18,5	24,8	1-2 months
3-5 luni	21,5	26,5	21,8	19,0	21,5	3-5 months
6-11 luni	21,7	15,9	25,5	21,4	21,7	6-11 months
12 luni și peste	32,0	17,7	29,1	41,1	32,0	12 months and over
Durata medie a șomajului, luni	15 6	-	14	21	-	Average unemployment duration, months
Rural	100,0	100,0	100,0	100,0	100,0	Rural
1-2 luni	36,4	40,7	39,5	31,8	36,4	1-2 months
3-5 luni	26,0	26,9	27,2	24,3	26,0	3-5 months
6-11 luni	15,5	16,7	-	15,9	15,5	6-11 months
12 luni și peste	22,1	15,7	-	28,0	22,1	12 months and over
Durata medie a șomajului, luni	12 6	-	10	16	-	Average unemployment duration, months

Tabelul 41. Șomeri BIM după experiența în muncă, pe sexe, medii și grupe de vîrstă, în anul 2009

ILO unemployed by working experience, sex, area and age group, in 2009

mii persoane

thousand persons

	Șomeri BIM – total <i>ILO unemployed – total</i>	Șomeri care au lucrat înainte <i>Unemployed who have worked previously</i>	Șomeri care nu au lucrat niciodată <i>Unemployed who have never worked</i>
TOTAL / TOTAL	81,0	62,1	18,8
15-24 ani / <i>years</i>	22,1	8,6	13,4
25-34 ani / <i>years</i>	19,2	14,8	4,4
35-49 ani / <i>years</i>	27,5	26,7	-
50 ani și mai mult / <i>years and over</i>	12,2	12,1	-
Bărbați / Men	50,8	39,2	11,6
15-24 ani / <i>years</i>	12,9	4,7	8,1
25-34 ani / <i>years</i>	13,4	10,4	3,0
35-49 ani / <i>years</i>	16,6	16,2	-
50 ani și mai mult / <i>years and over</i>	7,9	7,8	-
Femei / Women	30,2	23,0	7,2
15-24 ani / <i>years</i>	9,2	3,9	5,3
25-34 ani / <i>years</i>	5,7	4,3	-
35-49 ani / <i>years</i>	10,8	10,5	-
50 ani și mai mult / <i>years and over</i>	4,4	4,3	-
Urban / Urban	47,5	38,6	8,9
15-24 ani / <i>years</i>	11,3	4,9	6,4
25-34 ani / <i>years</i>	11,0	9,0	2,0
35-49 ani / <i>years</i>	16,8	16,3	-
50 ani și mai mult / <i>years and over</i>	8,3	8,3	-
Rural / Rural	33,5	23,5	10,0
15-24 ani / <i>years</i>	10,8	3,7	7,1
25-34 ani / <i>years</i>	8,1	5,7	2,4
35-49 ani / <i>years</i>	10,7	10,3	-
50 ani și mai mult / <i>years and over</i>	3,9	3,8	-

Tabelul 42. Numărul șomerilor înregistrați la agențiile pentru ocuparea forței de muncă

Number of unemployed registered at the labour force agencies

la sfârșitul anului, persoane

end of year, persons

	Total <i>Total</i>	Din numărul total de șomeri: <i>Of the total number of unemployed:</i>			
		femei <i>women</i>	% din total <i>% of total</i>	în localități rurale <i>in rural area</i>	% din total <i>% of total</i>
1997	27973	17728	63,4	10173	36,4
1998	32021	19012	59,4	12503	39,0
1999	34918	21569	61,8	14307	41,0
2000	28873	16955	58,7	13774	47,7
2001	27646	14041	50,8	14545	52,6
2002	24019	12262	51,1	12180	50,7
2003	19666	9393	47,8	11346	57,7
2004	21018	9310	44,3	12514	59,5
2005	21717	10421	48,0	12929	59,5
2006	20358	10783	53,0	11843	58,2
2007	18898	10636	56,3	11173	59,1
2008	17833	10536	59,1	9852	55,2
2009	38676	21366	55,2	23841	61,6

Diagrama 3. Evoluția șomajului înregistrat la agențiile pentru ocuparea forței de muncă

Trend of unemployment registered at the labour force agencies

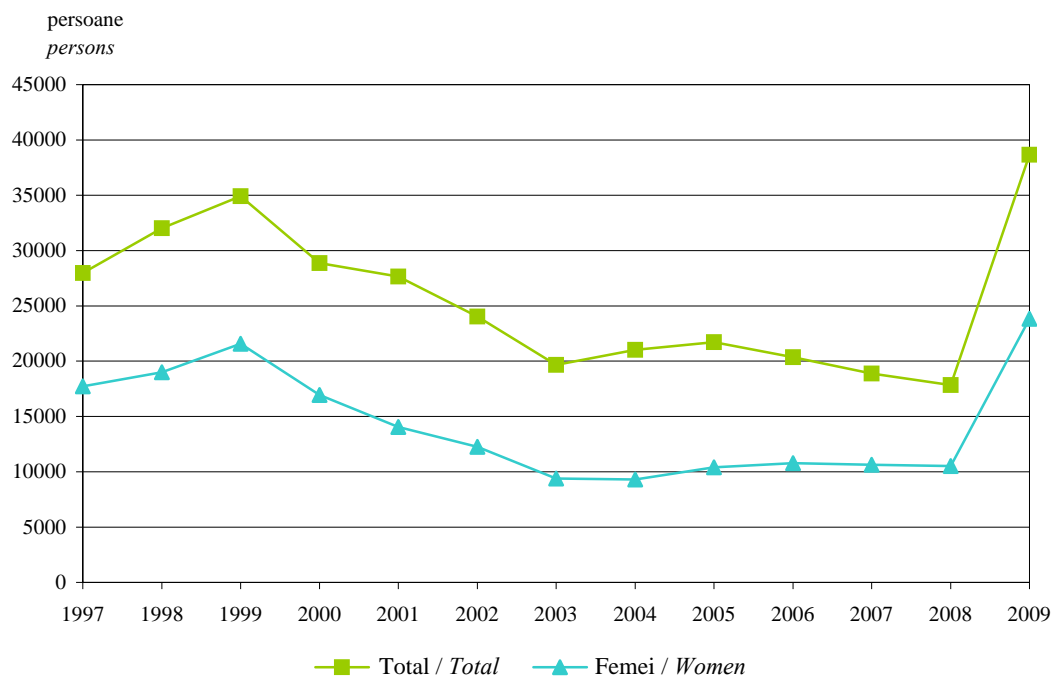

**Tabelul 43. Componența șomerilor înregistrați la agențiile pentru ocuparea
 forței de muncă**

Composition of the unemployed registered at the labour force agencies

	2006	2007	2008	2009		
				Total Total	din care, femei of which, women	
	Persoane – Persons					
Numărul de șomeri – total	51837	48396	46230	79241	39856	Number of unemployed – total
din care, conform cauzelor de concediere:						<i>of which, by reason of dis-</i>
disponibilizați	3518	3287	3556	7432	4329	<i>missal:</i>
absolvenți ai gimnaziilor, școlilor și liceelor	3020	2192	1637	934	477	<i>dismissed</i>
absolvenți ai instituțiilor de învățământ superior	761	597	685	823	609	<i>graduates from gymnasiums</i>
tineri care au făcut serviciul militar	525	236	163	394	-	<i>and secondary general</i>
eliberați în urma expirării termenului de contract	1603	2359	2149	3511	1933	<i>schools</i>
eliberați din propria iniția- tivă	19243	17937	18150	31254	15544	<i>graduates from higher educa-</i>
eliberați din instituțiile de detențiune și de reabilitare socială	220	229	298	296	36	<i>tional institutions</i>
alte cauze	22947	21559	19592	34597	16928	<i>young people who have com-</i>
						<i>pleted the military service</i>
Numărul de șomeri – total	100,0	100,0	100,0	100,0	100	Number of unemployed – total
din care, conform cauzelor de concediere:						<i>of which, by reason of dis-</i>
disponibilizați	6,8	6,8	7,7	9,4	10,9	<i>missal:</i>
absolvenți ai gimnaziilor, școlilor și liceelor	5,8	4,5	3,5	1,2	1,2	<i>dismissed</i>
absolvenți ai instituțiilor de învățământ superior	1,5	1,2	1,5	1,0	1,5	<i>graduates from gymnasiums</i>
tineri care au făcut serviciul militar	1,0	0,5	0,4	0,5	-	<i>and secondary general</i>
eliberați în urma expirării termenului de contract	3,1	4,9	4,6	4,4	4,8	<i>schools</i>
eliberați din propria iniția- tivă	37,1	37,1	39,3	39,4	39,0	<i>graduates from higher educa-</i>
eliberați din instituțiile de detențiune și de reabilitare socială	0,4	0,5	0,6	0,4	0,1	<i>tional institutions</i>
alte cauze	44,3	44,5	42,4	43,7	42,5	<i>young people who have com-</i>
						<i>pleted the military service</i>
						<i>dismissed upon contract</i>
						<i>expiration</i>
						<i>resigned</i>
						<i>released from detention and</i>
						<i>social rehabilitation institu-</i>
						<i>tions</i>
						<i>other reasons</i>

Tabelul 44. Șomeri înregistrați la agențiile pentru ocuparea forței de muncă, după vîrstă și nivelul de studii

Unemployed registered at the labour force agencies, by age and level of education

	2006	2007	2008	2009		
				Total Total	din care, femei of which, women	
Persoane – Persons						
Șomeri înregistrați pe parcursul anului – total	51837	48396	46230	79241	39856	Unemployed registered during the year – total
din care, conform:						<i>of which, according to:</i>
<u>vîrstei, ani</u>						<u>age, years</u>
16–24	15545	13702	13266	17715	9733	16–24
25–29	8757	7165	6226	12524	6328	25–29
30–49	21377	20628	18981	36232	18164	30–49
50–65	6158	6901	7757	12770	5631	50–65
Vîrsta medie a șomerilor, ani	34	35	35	36	35	<i>Average age of unemployed, years</i>
<u>nivelului de studii</u>						<u>level of education</u>
superior	4365	3696	4592	7297	4581	higher
mediu de specialitate	4900	4449	4434	7003	4103	secondary specialized
secundar profesional	13309	12435	11298	19268	7604	secondary vocational
secundar general	29263	27816	25906	45673	23568	secondary general
În procente față de total As percentage to the total						
Șomeri înregistrați pe parcursul anului – total	100,0	100,0	100,0	100,0	100,0	Unemployed registered during the year – total
din care, conform:						<i>of which, according to:</i>
<u>vîrstei, ani</u>						<u>age, years</u>
16–24	30,0	28,3	28,7	22,4	24,4	16–24
25–29	16,9	14,8	13,5	15,8	15,9	25–29
30–49	41,2	42,6	41,1	45,7	45,6	30–49
50–65	11,9	14,3	16,8	16,1	14,1	50–65
<u>nivelului de studii</u>						<u>level of education</u>
superior	8,4	7,6	9,9	9,2	11,5	higher
mediu de specialitate	9,5	9,2	9,6	8,8	10,3	secondary specialized
secundar profesional	25,7	25,7	24,4	24,3	19,1	secondary vocational
secundar general	56,5	57,5	56,0	57,6	59,1	secondary general

Tabelul 45. Plasarea în câmpul muncii a șomerilor

Job placement of unemployed

	2006	2007	2008	2009		
				Total Total	din care, femei of which, women	
Au solicitat loc de muncă la agențiile pentru ocuparea forței de muncă – total, persoane	51837	48396	46230	79241	39856	Applied for a job at the labour force agencies – total, persons
dintre aceștia, au lucrat:						<i>of them, worked:</i>
pe profesii de muncitori în posturi de funcționari fără profesii	21149	18481	17389	31432	15120	<i>as workers of various professions</i>
	6109	5895	6466	10765	6686	<i>as clerks</i>
	22083	18531	17594	37044	18050	<i>unskilled</i>
Au fost încadrați – total, persoane	23858	23367	22185	17001	9292	Were hired – total, persons
pe profesii de muncitori în posturi de funcționari fără profesii	20134	19397	17898	13654	6997	<i>as workers of various professions</i>
	3724	3970	4287	3347	2295	<i>as clerks</i>
	–	–	–	–	–	<i>unskilled</i>
Numărul de șomeri (la sfârșitul perioadei de referință) ¹ , persoane	20358	18898	17833	38676	21366	<i>Number of unemployed (at the end of the reference period)¹, persons</i>
în % față de populația în vîrstă aptă de muncă	0,9	0,8	0,8	1,6	1,8	<i>in % to the number of population able to work</i>
șomeri care primesc ajutor de șomaj	1893	1980	2068	2066	1273	<i>unemployed receiving unemployment allowance</i>
ponderea beneficiarilor de ajutor de șomaj în total șomeri înregistrați (%)	9,3	10,5	11,6	5,3	6,0	<i>share of the beneficiaries of unemployment allowance in the total unemployed registered (%)</i>
numărul de șomeri cuprinși în programele de recalificare, mii persoane	2,4	2,0	2,3	1,7	1,2	<i>number of unemployed included in requalification programmes, thousand persons</i>
Mărimea medie a ajutorului de șomaj, lei	472,8	548,7	661,6	854,8	...	<i>Average amount of the unemployment allowance, lei</i>
Raportul dintre nivelul mediu al ajutorului de șomaj și salariul mediu (%)	27,9	26,6	26,2	31,1	...	<i>Ratio of the average level of the unemployment allowance to the average wage (%)</i>
Rata șomajului oficial înregistrat	1,9	1,9	1,6	2,9	...	Officially registered unemployment rate
Numărul locurilor de muncă libere ² , mii	7,5	8,1	5,4	1,3	...	<i>Number of vacancies², thousands</i>
dintre care:						<i>of which:</i>
pe profesii de muncitori în posturi de funcționari	6,1	6,3	3,6	0,8	...	<i>as workers of various professions</i>
	1,4	1,8	1,7	0,5	...	<i>as clerks</i>

Continuare

Continued

	2006	2007	2008	2009		
				Total Total	din care, femei of which, women	
Numărul de șomeri la zece locuri de muncă libere, persoane	27	23	33	289	...	<i>Number of unemployed per 10 vacancies, persons</i>
Repartizarea șomerilor conform duratei șomajului (%):						<i>Distribution of unemployed by unemployment duration (%):</i>
până la 6 luni	62,1	62,4	65,5	67,3	63,6	<i>less than 6 months</i>
6–12 luni	22,5	23,0	20,1	24,0	26,1	<i>6–12 months</i>
mai mult de un an	15,4	14,6	14,3	8,7	10,2	<i>more than 1 year</i>
Durata medie a șomajului, luni	7,1	6,9	6,7	6,0	6,3	<i>Average unemployment duration, months</i>

¹ Mulți locuitori, deși neangajați, evită să recurgă la serviciile agențiilor pentru ocuparea forței de muncă / Many citizens, although unemployed, avoid using the services of the labour force agencies

² Conform datelor Ministerului Muncii, Protecției Sociale și Familiei, la sfârșitul anului / According to the data provided by the Ministry of Labour, Social Protection and Family, at the end of year

Tabelul 46. Numărul șomerilor înregistrați la agențiile pentru ocuparea forței de muncă, în profil teritorial, în anul 2009

Number of unemployed registered at the labour force agencies, by territorial-administrative units, in 2009

la sfârșitul anului; persoane

end of year; persons

	Total Total	din care, femei of which, women		Total Total	din care, femei of which, women
Total	38676	21366	Dubăsari	1271	640
din care: of which:			Hîncești	1327	721
Mun. Chișinău	5801	3310	Ialoveni	1021	549
Nord	13370	7553	Nisporeni	978	513
mun. Bălți	836	556	Orhei	588	313
Briceni	557	325	Rezina	657	356
Dondușeni	805	414	Strășeni	445	208
Drochia	824	470	Șoldănești	1220	564
Edineț	1595	903	Telenești	916	469
Fălești	1560	864	Ungheni	2518	1381
Florești	991	546	Sud	5313	2917
Glodeni	1802	989	Basarabasca	538	330
Ocnîța	614	412	Cahul	938	551
Rîșcani	1091	559	Cantemir	534	279
Sîngerei	664	381	Căușeni	1349	780
Soroca	2031	1134	Cimișlia	203	82
Centru	12480	6586	Leova	455	233
Anenii Noi	312	194	Ștefan Vodă	481	218
Călărași	634	332	Taraclia	815	444
Criuleni	593	346	U.T.A. Găgăuzia	1712	1000

IV. REMUNERAREA MUNCII, COSTUL FORȚEI DE MUNCĂ

Informația din acest capitol este obținută în baza rapoartelor statistice parvenite de la unitățile economice și sociale cu dreptul de persoană juridică de toate tipurile de activități și toate formele de proprietate.

Salariul include plățile brute, în bani sau în natură, acordate salariaților, de obicei, peste intervale regulate de timp, pentru timpul lucrat sau lucrul efectuat. În salariu se includ de asemenea plățile pentru timpul nelucrat, primele anuale, sezoniere sau alte prime acordate neregulat.

Salariul nominal mediu lunar se calculează raportând fondul total de salarii la numărul mediu de salariați luat ca bază pentru calcularea salariului.

Salariul real – puterea de cumpărare a salariului nominal.

Indicele salariului real – raportul dintre indicele salariului mediu nominal și indicele prețurilor de consum.

Costul forței de muncă include cheltuielile suportate de către patron (unitate), legate de angajarea și întreținerea forței de muncă.

În **costul forței de muncă** se includ: salariul direct și leafa; plățile pentru timpul nelucrat; primele, cadourile și retribuțiile în bani; retribuțiile în natură (hrană, băuturi și alte plăți în natură); cheltuielile pentru achitarea spațiului locativ pe care le suportă patronul (unitatea); cheltuielile unității pentru asistența socială; cheltuielile pentru instruirea profesională; cheltuielile pentru servicii sociale; alte cheltuieli pentru forța de muncă.

În datele referitoare la **repartizarea salariaților conform mărimii salariului** se includ numai salariații care au lucrat luna septembrie în întregime și care au fost plătiți integral pentru aceasta. Nu fac obiectul înregistrării salariații aflați în concediu medical, de maternitate și pentru îngrijirea copilului, aflați în concediu fără menținerea salariului sau alte absențe neplătite. Nu se iau în considerație plățile calculate cu caracter unic (către anumite date, ajutorul material la concediu etc.).

IV. WORK REMUNERATION, LABOUR COST

The information from this chapter is obtained from statistical reports submitted by the economic and social units with the status of legal entities of all types of activity and ownership.

The earnings include the gross remuneration, in cash or in kind, paid to employees, as a rule, at regular intervals, for time worked or work done together with remuneration for time not worked, such as annual or seasonal bonuses or other occasionally allocated bonuses.

The nominal average monthly earnings is calculated by dividing the total **salary** fund to the average number of employees, taken as a basis for the calculation of the earnings.

The real earnings – the purchasing power of the nominal earnings.

The real earnings index – the ratio of the nominal average monthly earnings index to the consumption prices index.

Labour cost – is the cost incurred by the employer (unit) in the employment and maintenance of labour force.

The **labour cost** comprises **direct wages** and salaries, payments in respect of time not worked, bonuses, gratuities and remunerations in cash, the cost of food, drink and other payments in kind, cost of workers' housing borne by employers (units), the unit's social security expenditures, cost to the employer for vocational training; welfare services expenditures, other labour costs.

The data regarding the **distribution of employees by earnings size** comprise only employees who worked throughout September and who were paid integrally for this. The employees on sick leave, maternity and child care leave, unpaid leave or other unpaid absences are not subject to this registration. Unique payments (on special dates, financial assistance for leaves etc.) are not taken into account either.

**Tabelul 47. Salariul mediu lunar al unui lucrător în economie,
pe tipuri de activități economice**

*Average monthly earnings per employee in economy,
by type of economic activity*

	2003	2004	2005	2006	2007	2008	2009	
lei								lei
Total	891	1103	1319	1697	2065	2530	2748	Total
din care:								<i>of which:</i>
Agricultură, economia vînatului și silvicultură	499	643	744	915	1099	1484	1469	<i>Agriculture, hunting and forestry</i>
Piscicultura	586	860	1043	1191	1281	1368	1620	<i>Fishing</i>
Industrie – total	1271	1502	1765	2085	2541	3042	3136	<i>Industry – total</i>
industria extractivă	1190	1599	2037	2624	3098	3740	3314	<i>mining and quarrying</i>
industria prelucrătoare	1216	1418	1652	1915	2314	2763	2801	<i>manufacturing industry</i>
energie electrică și ter- mică, gaze și apă	1535	1947	2324	2872	3596	4316	4520	<i>electric and thermal energy, gas and water</i>
Construcții	1194	1639	1973	2429	2968	3469	3057	<i>Construction</i>
Comerț cu ridicata și cu amănuntul; repararea autovehiculelor, moto- cicletelor, a bunurilor cas- nice și personale	795	1051	1228	1555	2089	2531	2614	<i>Wholesale and retail trade; repairing of motor vehicles, motorcycles, per- sonal and household goods</i>
Hoteluri și restaurante	827	975	1151	1385	1760	2112	2154	<i>Hotels and restaurants</i>
Transporturi și comunica- ții	1454	1786	2143	2549	3040	3533	3654	<i>Transport and com- munications</i>
Activități financiare	2926	3255	3451	3863	4648	5446	5638	<i>Financial activities</i>
Tranzacții imobiliare	1133	1382	1671	2052	2584	3216	3417	<i>Real estate activities</i>
Administrație publică	1050	1205	1364	2164	2389	2802	3209	<i>Public administration</i>
Învățămînt	610	711	882	1209	1351	1671	2136	<i>Education</i>
Sănătate și asistență so- cială	579	845	1017	1334	1703	2266	2718	<i>Health and social work</i>
Alte activități de servicii colective, sociale și per- sonale	671	802	1011	1302	1600	2014	2289	<i>Other public, social and personal services</i>
activități recreative, culturale și sportive	574	653	796	1059	1338	1735	2032	<i>entertainment, cultural and sport activities</i>

**Tabelul 48. Raportul dintre salariul mediu lunar al unui lucrător,
pe tipuri de activități, și salariul mediu lunar în ansamblu pe economie**

*Ratio of the average monthly earnings per employee,
by type of activity, to the average monthly earnings in the total economy*

în procente	2003	2004	2005	2006	2007	2008	2009	percentage
Total	100,0	100,0	100,0	100,0	100,0	100,0	100,0	Total
din care:								of which:
Agricultură, economia vînatului și silvicultură	56,0	58,3	56,4	53,9	53,2	58,7	53,5	Agriculture, hunting and forestry
Piscicultura	65,7	78,0	79,1	70,2	62,0	54,1	59,0	Fishing
Industrie – total	142,6	136,2	133,8	122,8	123,0	120,2	114,1	Industry – total
industria extractivă	133,6	144,9	154,4	154,6	150,0	147,8	120,6	mining and quarrying
industria prelucrătoare	136,5	128,5	125,2	112,8	112,1	109,2	101,9	manufacturing indus- try
energie electrică și termică, gaze și apă	172,3	176,5	176,2	169,2	174,1	170,6	164,5	electric and thermal energy, gas and water
Construcții	134,0	148,6	149,6	143,1	143,7	137,1	111,2	Construction
Comerț cu ridicata și cu amănuntul; repararea autovehiculelor, moto- cicletelor, a bunurilor casnice și personale	89,2	95,3	93,1	91,6	101,1	100,0	95,1	Wholesale and retail trade; repairing of mo- tor vehicles, motorcy- cles, personal and household goods
Hoteluri și restaurante	92,9	88,4	87,2	81,6	85,2	83,5	78,4	Hotels and restaurants
Transporturi și comuni- cații	163,2	161,9	162,5	150,2	147,2	139,7	133,0	Transport and com- munications
Activități financiare	328,5	295,1	261,6	227,6	225,1	215,3	205,2	Financial activities
Tranzacții imobiliare	127,2	125,3	126,7	120,9	125,1	127,1	124,3	Real estate activities
Administrație publică	117,9	109,2	103,4	127,5	115,7	110,8	116,8	Public administration
Învățământ	68,5	64,4	66,9	71,3	65,4	66,0	77,7	Education
Sănătate și asistență so- cială	65,0	76,6	77,1	78,6	82,5	89,6	98,9	Health and social work
Alte activități de servicii colective, sociale și per- sonale	75,4	72,7	76,6	76,7	77,5	79,6	83,3	Other public, social and personal services
activități recreative, culturale și sportive	64,4	59,2	60,3	62,4	64,8	68,6	73,9	entertainment, cul- tural and sport activi- ties

Tabelul 49. Salariul mediu lunar al unui angajat în anul 2009
Monthly average earnings of one employee in 2009

Genurile de activitate (diviziuni CAEM)	Lei/MDL	În % față de 2008/ In % against 2008	Kinds of activity (CAEM Divisions)
Total	2748	108,6	Total
Agricultura, economia vînatului și silvicultura	1469	99,0	<i>Agriculture, hunting and forestry</i>
Agricultura, economia vînatului și servicii auxiliare	1455	99,1	<i>Agriculture, hunting and related service activities</i>
Silvicultura, exploatarea forestieră și servicii anexe	1619	98,3	<i>Forestry, logging and related service activities</i>
Piscicultura	1620	118,5	<i>Fishing</i>
Industrie:	3136	103,1	<i>Industry</i>
Industria extractivă	3314	88,6	<i>Mining and quarrying</i>
Industria prelucrătoare	2801	101,4	<i>Manufacturing</i>
industria alimentară și a băuturilor	2755	103,2	<i>food and beverage industries</i>
fabricarea produselor de tutun	5346	125,3	<i>manufacture of tobacco products</i>
fabricarea produselor textile	2565	93,9	<i>manufacture of textiles</i>
fabricarea de articole de îmbrăcăminte; prepararea și vopsirea blănurilor	2097	101,9	<i>manufacture of wearing apparel; dressing and dyeing of furs</i>
producția de piei, de articole din piele și fabricarea încălțămintei	2455	101,7	<i>manufacture of leather, products of leather and footwear</i>
prelucrarea articolelor din lemn	2214	114,9	<i>manufacture of wood and wood products</i>
fabricarea hîrtiei și cartonului	2807	98,6	<i>manufacture of paper and cardboard</i>
edituri, poligrafie și reproducerea materialelor informative	4245	102,9	<i>printing, publishing and reproduction of informative materials</i>
industria chimică	2981	94,3	<i>chemical industry</i>
producția de articole din cauciuc și din material plastic	2555	106,1	<i>manufacture of rubber and plastic products</i>
producția altor produse din minerale nemetalifere	4283	97,3	<i>manufacture of non-metallic mineral products</i>
industria metalurgică	3275	92,9	<i>metallurgical industry</i>
fabricarea produselor finite din metal, exclusiv producția de mașini și utilaje	2893	92,8	<i>manufacture of fabricated metal products, except machinery and equipment</i>
fabricarea de mașini și echipamente	2803	98,8	<i>manufacture of machinery and equipment</i>
fabricarea de mijloace ale tehnicii de calcul și de birou	3768	98,2	<i>manufacture of office, computing and accounting machinery</i>

IV. REMUNERAREA MUNCII, COSTUL FORȚEI DE MUNCĂ
IV. WORK REMUNERATION, LABOUR COST



Genurile de activitate (diviziuni CAEM)	Lei/MDL	În % față de 2008/ In % against 2008	Kinds of activity (CAEM Divisions)
producția de mașini și aparate electrice	3793	100,1	<i>manufacture of electrical machinery and apparatus</i>
producția de echipamente și aparate de radio, televiziune și comunicații	3585	95,4	<i>manufacture of radio, television and communication equipment and apparatus</i>
producția de aparatură și instrumente medicale, de precizie, optice și producția de ceasuri	2897	115,9	<i>manufacture of medical equipment and apparatus, precision measuring equipment, optical goods, watches and clocks</i>
producția mijloacelor de transport rutier	1221	88,8	<i>manufacture of road transport equipment</i>
producția altor mijloace de transport	4273	96,9	<i>manufacture of other transport equipment</i>
producția de mobilier și alte activități industriale	2330	103,1	<i>manufacture of furniture and other manufacturing industries</i>
recuperarea deșeurilor și resturilor de materiale reciclabile	3629	66,6	<i>recycling of material waste</i>
Energie electrică și termică, gaze și apă caldă	4520	104,7	<i>Electricity, gas and water supply</i>
producția și distribuția de energie electrică și termică, gaze și apă caldă	4841	103,6	<i>Electricity, gas, steam and hot water supply</i>
captarea, epurarea și distribuția apei	3585	106,5	<i>Production and distribution of electricity</i>
Construcții	3057	88,1	<i>Construction</i>
Comerț cu ridicata și cu amănuntul; repararea autovehiculelor, motocicletelor, bunurilor casnice și personale	2614	103,3	<i>Wholesale and retail trade; repairing of motor vehicles, motorcycles, personal and household goods</i>
vânzarea, întreținerea și repararea autovehiculelor și motocicletelor; comerț cu amănuntul al carburanților pentru mijloacele de transport cu motoare cu ardere internă	3176	105,0	<i>Sale, maintenance and repair of motor vehicles and motorcycles; retail sale of automotive fuel</i>
comerț cu ridicata și intermediari, exclusiv comerț cu autovehicule și motociclete	2813	105,4	<i>Wholesale trade and commission trade, except of motor vehicles and motorcycles</i>
comerț cu amănuntul; repararea obiectelor de uz casnic și personale	2326	100,7	<i>Retail trade, repair of personal and household goods</i>
Hoteluri și restaurante	2154	102,0	<i>Hotels and restaurants</i>
Transporturi și comunicații	3654	103,4	<i>Transport and communication</i>
transporturi terestre	2365	95,8	<i>Land transport; transport via pipelines</i>
transporturi pe apă	2608	83,9	<i>Water transport</i>
transporturi aeriene	7942	106,7	<i>Air transport</i>
activități anexe și auxiliare	4051	106,9	<i>Supporting and auxiliary</i>

Genurile de activitate (diviziuni CAEM)	Lei/MDL	În % față de 2008/ In % against 2008	Kinds of activity (CAEM Divisions)
poșta și telecomunicații	5466	103,1	<i>transport activities; activities of travel agencies</i> <i>Post and telecommunications</i>
Activități financiare	5638	103,5	<i>Financial intermediation</i>
activități financiare	5777	102,2	<i>Financial intermediation,</i>
activități de asigurări	4820	112,4	<i>Insurance and pension funding, except compulsory social security</i>
activități auxiliare ale instituțiilor financiare și de asigurări	5562	109,2	<i>Activities auxiliary to financial intermediation</i>
Tranzacții imobiliare	3417	106,3	<i>Real estate activities</i>
tranzacții imobiliare	2573	111,2	<i>Real estate activities</i>
închirierea mașinilor și a echipamentelor fără operator, a bunurilor personale și de uz casnic	1336	104,2	<i>Renting of machinery and equipment without operator and of personal and household goods</i>
tehnică de calcul și activități conexe	5154	105,0	<i>Computer and related activities</i>
cercetare și dezvoltare	3621	107,8	<i>Research and development</i>
alte activități comerciale	3248	106,2	<i>Other business activities</i>
Administrație publică	3209	114,5	<i>Public administration</i>
Învățământ	2136	127,8	<i>Education</i>
învățământ primar	1588	134,6	<i>Primary education</i>
învățământ extrașcolar	2360	130,6	<i>Extracurricular education</i>
învățământ secundar	2158	130,8	<i>Secondary education</i>
învățământ secundar general	2103	131,7	<i>General secondary education</i>
învățământ gimnazial	1879	132,2	<i>Gymnasium education</i>
învățământ liceal, învățământ mediu de cultură generală	2217	131,9	<i>Education in lyceums, general secondary schools</i>
învățământ secundar tehnic și profesional	2605	125,3	<i>Technical and vocational secondary education</i>
învățământ secundar profesional	2360	127,3	<i>Secondary vocational education</i>
învățământ mediu de specialitate (colegii)	2843	123,5	<i>Short-term higher education (colleges)</i>
învățământ superior	3317	118,0	<i>Higher education</i>
învățământ superior universitar	3313	118,5	<i>Higher university education</i>
învățământ postuniversitar	3492	101,7	<i>Post-graduate education</i>

IV. REMUNERAREA MUNCII, COSTUL FORȚEI DE MUNCĂ
IV. WORK REMUNERATION, LABOUR COST



Genurile de activitate (diviziuni CAEM)	Lei/MDL	În % față de 2008/ In % against 2008	Kinds of activity (CAEM Divisions)
învățământ pentru adulți și alte forme de învățământ	3437	96,2	<i>Adult and other education</i>
Sănătate și asistență socială	2718	120,0	<i>Health and social work</i>
activități referitoare la sănătatea umană	2853	119,0	<i>Human health activities</i>
activități veterinare	2725	123,3	<i>Veterinary activities</i>
activități de asistență socială	1748	140,5	<i>Social work activities</i>
Alte activități de servicii colective, sociale și personale	2289	113,7	<i>Other public, social and personal services</i>
asănarea și îndepărtarea gunoaielor; salubritate și activități similare	2485	110,2	<i>Sewage and ref use disposal, sanitation and similar activities</i>
activități asociative	4158	112,9	<i>Activities of membership organizations n.e.c.</i>
activități recreative, culturale și sportive	2032	117,2	<i>entertainment, cultural and sport activities</i>
activități de servicii particulare	2429	91,6	<i>Other service activities</i>

Tabelul 50. Salariul mediu lunar al femeilor, comparativ cu cel al bărbaților

Average monthly earnings of women, in comparison with men's earnings

în procente

percentage

	2005	2006	2007	2008	2009	
Total	72,6	68,1	72,6	73,3	76,4	Total
din care:						<i>of which:</i>
Agricultură, economia vînatului și silvicultură	83,7	82,3	84,3	83,3	82,3	<i>Agriculture, hunting and forestry</i>
Piscicultura	127,1	107,2	127,2	123,3	125,2	<i>Fishing</i>
Industrie	77,5	75,7	72,1	69,5	71,2	<i>Industry</i>
Construcții	78,2	74,1	80,2	82,1	80,1	<i>Construction</i>
Comerț cu ridicata și cu amănuntul; repararea auto- vehiculelor, motocicletelor, a bunurilor casnice și per- sonale	78,1	79,6	81,3	79,7	79,2	<i>Wholesale and retail trade; repairing of motor vehicles, motorcycles, personal and household goods</i>
Hoteluri și restaurante	78,9	75,1	71,5	79,8	76,0	<i>Hotels and restaurants</i>
Transporturi și comunicații	86,7	82,5	89,3	91,0	89,5	<i>Transport and com- munications</i>
Activități financiare	72,4	85,6	75,7	70,0	76,0	<i>Financial activities</i>
Tranzacții imobiliare	92,0	86,1	94,2	90,2	89,3	<i>Real estate activities</i>
Administrație publică	93,7	61,0	78,7	85,4	75,0	<i>Public administration</i>
Învățămînt	81,8	86,1	82,0	80,2	81,6	<i>Education</i>
Sănătate și asistență socială	71,9	73,4	73,4	80,9	76,4	<i>Health and social work</i>
Alte activități de servicii colective, sociale și perso- nale	67,7	74,0	74,5	76,0	73,9	<i>Other public, social and personal services</i>
activități recreative, culturale și sportive	71,6	75,1	72,2	74,7	72,2	<i>entertainment, cultural and sport activities</i>

Tabelul 51. Salariul mediu lunar al unui lucrător din agricultură și industrie

Average monthly earnings per employee in agriculture and industry

lei

lei

	2003	2004	2005	2006	2007	2008	2009	
Agricultură – total	499	643	744	915	1099	1484	1469	Agriculture – total
cultura vegetală	473	624	703	847	1012	1408	1337	<i>field crops</i>
creșterea animalelor	581	743	960	1172	1343	1739	2211	<i>livestock breeding</i>
cultura vegetală asociată cu creșterea animalelor	506	617	778	949	1098	1552	1553	<i>field crops for livestock breeding</i>
servicii pentru agricultură și servicii în creșterea animalelor (cu excepția celor sanitar-veterinare)	667	840	976	1277	1450	1844	1968	<i>agricultural and livestock breeding services (except sanitary-veterinary services)</i>
silvicultură, exploatarea forestieră și servicii conexe	696	720	890	1077	1438	1647	1619	<i>forestry, logging and related services</i>
Industrie – total	1271	1502	1765	2085	2541	3042	3136	Industry – total
din care:								<i>of which:</i>
industria extractivă	1190	1599	2037	2624	3098	3740	3314	<i>mining and quarrying</i>
industria prelucrătoare	1216	1418	1652	1915	2314	2763	2801	<i>manufacturing industry</i>
industria alimentară și a băuturilor	1203	1368	1603	1789	2197	2669	2755	<i>food and beverage industries</i>
fabricarea produselor de tutun	2384	2713	3138	3381	3852	4268	5346	<i>manufacture of tobacco products</i>
fabricarea produselor textile	1043	1276	1587	2037	2471	2731	2565	<i>manufacture of textiles</i>
fabricarea de articole de îmbrăcăminte, prepararea și vopsirea blănurilor	984	1178	1322	1564	1841	2057	2097	<i>manufacture of wearing apparel; dressing and dyeing of furs</i>
producția de piei, de articole din piele și fabricarea încălțămintei	1025	1292	1460	1747	2103	2415	2455	<i>manufacture of leather, products of leather and footwear</i>
prelucrarea lemnului și fabricarea articolelor din lemn	762	863	968	1289	1645	1927	2214	<i>manufacture of wood and wood products</i>
fabricarea hârtiei și cartonului	1573	1670	1915	2283	2574	2847	2807	<i>manufacture of paper and cardboard</i>
edituri, poligrafie și reproducerea materialelor informative	1824	2102	2424	2758	3645	4126	4245	<i>printing, publishing and reproduction of informative materials</i>
cocsificarea cărbunelui, distilarea țițeiului și tratarea combustibililor nucleari	-	-	1847	1939	-	2815	3102	<i>manufacture of coke, refined petroleum products and nuclear fuel</i>
industria chimică	1157	1252	1529	1840	2195	3163	2981	<i>chemical industry</i>

Continuare

Continued

	2003	2004	2005	2006	2007	2008	2009	
producția de articole din cauciuc și din material plastic	909	1065	1459	1765	2221	2407	2555	<i>manufacture of rubber and plastic products</i>
producția altor produse din minerale nemetalifere	1865	2220	2595	3049	3644	4403	4283	<i>manufacture of non-metallic mineral products</i>
industria metalurgică	2063	1567	2754	3327	3700	3525	3275	<i>metallurgical industry</i>
fabricarea produselor finite din metal, exclusiv producția de mașini și utilaje	1032	1315	1505	2011	2526	3117	2893	<i>manufacture of fabricated metal products, except machinery and equipment</i>
fabricarea de mașini și echipamente	1219	1493	1689	2099	2432	2837	2803	<i>manufacture of machinery and equipment</i>
fabricarea de mijloace ale tehnicii de calcul și de birou	783	945	1117	1555	2661	3836	3768	<i>manufacture of office, computing and accounting machinery</i>
producția de mașini și aparate electrice	736	1074	1260	1554	2199	3790	3793	<i>manufacture of electrical machinery and apparatus</i>
producția de echipamente și aparate de radio, televiziune și comunicații	1188	1626	2315	2835	3273	3757	3585	<i>manufacture of radio, television and communication equipment and apparatus</i>
producția de aparataj și instrumente medicale, de precizie, optice și producția de ceasuri	1106	1349	1444	1776	2277	2501	2897	<i>manufacture of medical equipment and apparatus, precision measuring equipment, optical goods, watches and clocks</i>
producția mijloacelor de transport rutier	237	1536	2292	1132	935	1374	1221	<i>manufacture of road transport equipment</i>
producția altor mijloace de transport	1100	1356	2273	2729	3960	4410	4273	<i>manufacture of other transport equipment</i>
producția de mobilier și alte activități industriale	986	1101	1289	1436	1740	2260	2330	<i>manufacture of furniture and other manufacturing industries</i>
recuperarea deșeurilor și resturilor de materiale reciclabile	1837	2045	2782	3966	5071	5447	3629	<i>recycling of material waste</i>
energie electrică și termică, gaze și apă	1535	1947	2324	2872	3596	4316	4520	<i>electric and thermal energy, gas and water</i>
producția și distribuția de energie electrică și termică, gaze și apă caldă	1650	2129	2506	3117	3967	4673	4841	<i>production and supply of electric and thermal energy, gas and hot water</i>
captarea, epurarea și distribuția apei	1238	1486	1832	2196	2608	3367	3585	<i>water accumulation, filtering and supply</i>

Tabelul 52. Salariile medii lunare ale personalului didactic, specificate pe unele instituții de învățământ, în anul 2009

Average monthly earnings of teaching staff, by some educational institutions, in 2009

lei

lei

	Total <i>Total</i>	din care, personal didactic (profesori și educatori) <i>from which, teaching staff (school and nurs- ery teachers)</i>	
Învățământ			Education
2009	2136	2641	
2008	1671	1940	
Învățământ primar			<i>Primary education</i>
2009	1588	2204	
2008	1180	1505	
Învățământ secundar			<i>Secondary education</i>
2009	2158	2768	
2008	1650	2062	
din care: învățământ secundar general			<i>of which: general secondary education</i>
2009	2103	2723	
2008	1596	2024	
învățământ gimna- zial			<i>gymnasium educa- tion</i>
2009	1879	2515	
2007	1422	1861	
învățământ liceal, învățământ mediu de cultură generală			<i>education in lyceums, general secondary schools</i>
2009	2217	2816	
2008	1681	2093	
învățământ secundar tehnic și profesional			<i>secondary technical and vocational edu- cation</i>
2009	2605	3311	
2008	2080	2530	
învățământ secundar profes- sional			<i>secondary voca- tional education</i>

	Total <i>Total</i>	din care, personal didactic (profesori și educatori) <i>from which, teaching staff (school and nurs- ery teachers)</i>	
2009	2360	3044	
2008	1854	2234	
învățământ mediu de specialitate (co- legii)			<i>short-term higher education (colleges)</i>
2009	2843	3425	
2008	2302	2666	
Învățământ superior			<i>Higher education (universities)</i>
2009	3317	3452	
2008	2811	3215	
<u>Informativ</u> : Salariul mediu al unui lucrător din economie			<u>Information</u> : Average wage of an employee in economy
2009	2748	*	
2008	2530	*	

Tabelul 53. Salariile medii lunare ale personalului medical, specificate pe unele categorii și tipuri de activități, în anul 2009

Average monthly earnings of medical staff, by some categories and type of activity, in 2009
lei lei

	Total <i>Total</i>	din care: / of which:			
		medici <i>doctors</i>	personal medico- sanitar <i>medical- sanitary staff</i>	alt perso- nal medi- cal <i>other medical staff</i>	
Sănătate și asistență socială – total					Health and social work – total
2009	2718	4764	2880	1496	
2008	2266	3996	2418	1248	
inclusiv: Activități referitoare la sănătatea umană					<i>including: Activities related to the human health</i>
2009	2853	4764	2880	1496	
2008	2398	3996	2418	1248	
activități de asistență spitalicească					<i>activities of hospital assistance</i>
2009	2737	4612	2836	1556	
2008	2304	3937	2354	1270	
practica medicală					<i>medical practice</i>
2009	2844	4804	2763	1161	
2008	2473	3898	2409	1005	
practica stomatologică					<i>dental practice</i>
2009	2588	3256	2420	1137	
2008	2234	3062	2062	1094	
alte activități de asistență medicală					<i>other activities of medical assistance</i>
2009	3890	6190	4014	2101	
2008	3163	5452	3198	1633	
Activități veterinare					<i>Veterinary activities</i>
2009	2725	
2008	2210	
Activități de asistență socială					<i>Social assistance activities</i>

	2009	1748	
	2008	1244	
<u>Informativ</u> : Salariul mediu al unui lucrător din economie						<i>Information: Average wage of an employee in the economy</i>
	2009	2748	
	2008	2530	

Tabelul 54. Salariul mediu lunar pe unele activități, funcții (profesii) și sexe, în luna octombrie¹

Average monthly earnings by some activities, professions and sex, in October¹

	2008	2009	Inclusiv: Including:		
			bărbați men	femei women	
Agricultură	1594	1428	1501	1301	Agriculture
Lucrător la creșterea culturilor agricole	1317	1047	1038	1059	Field crop worker
Pomicultor	2518	1698	1766	1641	Orchard worker
Viticultor	1848	1682	1651	1700	Vineyard worker
Cultivator de tutun	1439	1350	950	1507	Tobacco plantation worker
Floricultor	2616	2452	3000	2348	Flower plantation worker
Tractorist	2043	1762	1762	2500	Tractor-driver
Fabricarea pâinii și a produselor de panificație	2537	2559	2661	2497	Manufacture of bread and bakery products
Brutari	1786	1746	1985	1665	Bakers
Brutari la linia mecanizată	1989	2023	1539	2182	Bakers on mechanized lines
Producerea produselor din lapte	2945	3435	3653	3270	Manufacture of dairy products
Operator la automatul de ambalare a produselor lactate	2368	2506	2239	2876	Operator of equipment to pack dairy products
Operator la linia automată de obținere a produselor lactate	1998	2867	3042	2658	Operator of equipment to prepare dairy products
Operator la obținerea produselor lactoacide și a produselor lactate pentru copii	3624	3317	2608	3671	Processor of lacto-acid products and dairy products for children
Separator lapte și lapte – materie primă	1563	1329	2152	1280	Milk and raw milk separator
Producerea, prelucrarea și conservarea cărnii	2363	2624	2648	2604	Production, processing and preserving meat
Sacrificator animale	1618	3090	3090	-	Butcher
Dezosator	1328	1798	1980	1194	Bone remover
Tăietor produse de carne	1443	1207	1207	-	Meat products cutter
Puitor-ambalator	2341	2118	3066	1856	Meat packer
Aparatist la tratarea termică a produselor de carne	1626	2050	2092	1224	Meat products thermal processor
Industria de confecții	2028	2014	2336	1979	Clothing industry
Croitor	1984	2121	2057	2131	Tailor

¹ Persoane care au lucrat luna octombrie în întregime / Persons who worked during the entire month of October

Continuare

Continued

	2008	2009	Inclusiv: Including:		
			bărbați men	femei women	
Operator la utilajul de cusut (cusătoreasă)	1775	1743	1732	1743	<i>Sewing machine operator (seamstress)</i>
Fabricarea încălțămintei	2347	2228	2608	2119	<i>Footwear production</i>
Croitor materiale	1873	1710	1981	1582	<i>Material tailor</i>
Operator la banda rulantă	2090	1847	1686	1862	<i>Rolling band operator</i>
Operator la utilajul de croit	2039	1800	1800	1800	<i>Cutting tool operator</i>
Cusător încălțămintei	1813	1728	1864	1710	<i>Shoe sewer</i>
Industria mobilei	2502	2588	2576	2613	<i>Furniture industry</i>
Tapetar mobilă	2519	2905	2006	3646	<i>Furniture paper hanger</i>
Pregătitor materiale pentru tapisare și căptușire	2831	2116	2770	1680	<i>Worker who prepares materials for tapestry and lining</i>
Tîmplar	2341	2416	2422	1092	<i>Carpenter</i>
Placator elemente pentru mobilă	1556	1722	1542	2216	<i>Furniture elements plator</i>
Finisor articole din lemn	1952	2218	2428	2149	<i>Wooden furniture finisher</i>
Fabricarea produselor chimice	3747	4072	4765	3236	<i>Production of chemical products</i>
Aparatist la amestecare	3779	3889	4495	3175	<i>Mixing device operator</i>
Aparatist, confecționar, laborant	2536	3151	4200	2545	<i>Operator, manufacturer, laboratory-assistant</i>
Prelucrarea metalelor	3341	2821	2965	2346	<i>Metal products processing</i>
Reglor linii automate și agregate de mașini-unelte	3719	2177	2177	-	<i>Automate-lines and machine-tools setter</i>
Reglor automate și semiautomate	3391	1395	1395	-	<i>Automates and semi-automates setter</i>
Sudor cu gaze	1967	1775	1775	-	<i>Gas welder</i>
Electrosudor la sudarea manuală	2959	2370	2370	-	<i>Electrical welder at manual welding</i>
Electrogazosudor	3017	2731	2816	1200	<i>Electrical gas welder</i>
Electrosudor la mașinile automate și semiautomate	4235	4588	4588	-	<i>Electrical welder at automate and semi-automate machines</i>
Construcție mașini	2965	3082	3355	2404	<i>Engineering</i>
Formator la formarea mecanică	4187	2578	2578	-	<i>Mechanical moulder</i>
Turnător metal	3792	2334	2334	-	<i>Metal founder</i>
Ascuțitor	2313	2338	2338	-	<i>Sharpener</i>

IV. REMUNERAREA MUNCII, COSTUL FORȚEI DE MUNCĂ
IV. WORK REMUNERATION, LABOUR COST



	2008	2009	Inclusiv: Including:		
			bărbați men	femei women	
Modelor modele metalice	2148	2642	2642	-	<i>Metal patterns maker</i>
Reglor linii automate și agregate de mașini-unelte	3500	2520	2520	-	<i>Automate-lines and machine-tools setter</i>
Operator la mașinile cu comandă program	4086	3116	3116	-	<i>Program commanded machines operator</i>
Lăcătuș la lucrările de asamblare mecanică	3242	2808	2808	-	<i>Mechanical assembling locksmith</i>
Poligrafie	3941	3731	4161	3427	<i>Polygraphy</i>
Correspondent	3107	2836	2683	2981	<i>Reporter</i>
Corector	3426	3133	-	3133	<i>Corrector</i>
Redactor	4061	4406	5215	3932	<i>Editor</i>
Redactor artistic	1785	1808	1867	1630	<i>Art editor</i>
Redactor tehnic	4173	4370	3537	5759	<i>Technical editor</i>
Zețar	1774	1599	-	1599	<i>Hand compositor</i>
Culegător la mașini	4068	3828	4244	3551	<i>Machine compositor</i>
Tipăritor	4641	4159	4593	3225	<i>Printing pressman</i>
Legător	2612	2540	-	2540	<i>Bookbinder</i>
Mașinist la mașinile de copertat	4176	3045	-	3045	<i>Binding machine operator</i>
Producerea, colectarea și distribuția energiei electrice	4723	4871	4969	4529	<i>Electricity generation, collection and distribution</i>
Electromontor la deservirea utilajului electric de la centralele electrice	4961	4744	4744	-	<i>Electrical fitter for maintenance of electrical equipment from power stations</i>
Electromontor la repararea aparatului de protecție prin relee și a automaticii	4254	4244	4249	4116	<i>Electrical fitter for reparation of protection equipment through relays and automates</i>
Electromontor la reglarea liniilor electrice aeriene	3762	3518	3518	-	<i>Electrical fitter for setting of air electrical lines</i>
Electromontor la supravegherea traseelor rețelelor de cablu	3671	4021	2886	4589	<i>Electrical fitter for supervision of cable network routing</i>
Controlor la controlul energetic	3076	2974	2872	3096	<i>Controller of energetic check</i>
Construcții	3887	3172	3252	2731	<i>Construction</i>
Zugrav-constructor	3505	2758	2605	2826	<i>Painter-constructor</i>

Continuare

Continued

	2008	2009	Inclusiv: Including:		
			bărbați men	femei women	
Pietrar-zidar	4130	3083	3083	-	Stone mason-painter
Fierar-betonist	4306	2961	2965	1980	Ironsmith-concreter
Betonist	4113	2820	2820	-	Concreter
Dulgher	3463	3003	3003	-	Carpenter
Tencuitor	3135	2702	2778	2675	Plasterer
Comerț cu ridicata și cu amănuntul	2440	2517	2625	2393	Wholesale and retail trade
Casier în sala de comerț	2627	2574	3672	2557	Cashier in commerce hall
Controlor-casier	2191	1551	940	1730	Controller-cashier
Vinzător produse alimentare	2239	2311	2740	2225	Food products seller
Socotitor	2751	2406	2745	2024	Accountant
Merceolog	2315	2601	2454	2644	Commodity expert
Agent de aprovizionare (manager)	2019	2465	2414	2754	Supply agent (manager)
Hoteluri și restaurante	2124	2306	2615	2189	Hotels and restaurants
Portar	1685	1693	1685	1860	Porter
Registrator, administrator	2492	2492	2163	2655	Administrator, registering clerk
Bucătar	1635	1832	2054	1798	Cook
Chelner	1584	1838	1830	1843	Waiter
Cameriste (inclusiv superioare), îngrijitori	1870	1764	2923	1753	Chamber maids (including senior maids), servants
Ușier	1702	1642	1711	950	Door-keeper
Transport feroviar	3175	2744	2892	2390	Railway transport
Casier de bilete	2226	1912	1983	1876	Ticket seller
Șef echipă de tren	4083	3698	3720	3583	Train team supervisor
Însoțitor de vagon	2699	2312	2274	2416	Conductor
Revizor, revizor-reparator vagoane calea ferată	3010	2751	2547	2904	Inspector, railway wagons inspector-repair man
Lăcătuș pentru reparația materialului rulant al locomotivelor	3246	2304	2304	-	Locksmith for reparation of rolling material of railway engines
Acar post de serviciu	2025	1548	-	1548	Railway signalman
Transport pasageri	2767	2734	2965	2234	Passenger transport

IV. REMUNERAREA MUNCII, COSTUL FORȚEI DE MUNCĂ
IV. WORK REMUNERATION, LABOUR COST



	Continuare				
	2008	2009	Inclusiv: Including:		
			bărbați men	femei women	
Controlor bilete (conducător)	3152	2749	2421	2800	<i>Bus conductor</i>
Mecanic, lăcătuș	3204	2657	2655	3366	<i>Mechanic, locksmith</i>
Conducător autobuz	1980	1883	1883	-	<i>Bus driver</i>
Conducător troleibuz	5154	4834	4837	4792	<i>Trolley driver</i>
Transport aerian	7514	8634	9534	6889	<i>Air transport</i>
Șef-pilot detașament de zbor	20768	21591	21591	-	<i>Chief-pilot of the crew</i>
Comandant de navă aeriană	21723	32526	32526	-	<i>Captain of aircraft</i>
Însoțitor de bord (stewardesă)	9004	11586	11534	12221	<i>Steward (stewardess)</i>
Mecanic navigant	5937	6743	6743	-	<i>Aircraft mechanic</i>
Comunicații	4490	4636	5524	3854	<i>Communications</i>
Cartator poștal	2362	2322	3313	2304	<i>Mail sorting-man</i>
Poștaş	1330	1577	2191	1530	<i>Postman</i>
Telefonist la telecomunicație telefonică interurbană	3974	4500	-	4500	<i>Telecommunication telephone-operator</i>
Telefonist serviciul de informație al rețelei telefonice orășenești	3806	4223	-	4223	<i>Telephone-operator for information services of the urban telephone network</i>
Învățământ²	1531	1873	1962	1848	<i>Education²</i>
Profesori de limbă și literatură	2014	2555	2613	2553	<i>Teachers in languages and literature</i>
Profesori de matematică	2189	2712	2695	2788	<i>Mathematics teachers</i>
Profesori de instruire și pregătire profesională	1921	2400	2382	2414	<i>Vocational teachers</i>
Profesori de instruire generală	1906	2443	2433	2447	<i>General education teachers</i>
Profesori învățământ primar	1989	2518	2427	2519	<i>Primary school teachers</i>
Educatori	1519	2034	2383	2028	<i>Kindergarten teachers</i>
Învățământ universitar	2635	2953	3713	2546	<i>University education</i>
Profesor universitar	4236	5287	5295	5252	<i>University professor</i>
Conferențiar universitar (docent)	3423	4247	4329	4138	<i>University reader</i>
Lector superior universitar	2679	3074	3328	2904	<i>University senior lecturer</i>
Lector universitar	1973	2231	2511	2095	<i>University lecturer</i>

Continuare

Continued

	2008	2009	Inclusiv: Including:		
			bărbați men	femei women	
Asistent universitar	2161	3231	3673	3005	University assistant
Ocrotirea sănătății	2153	2666	3357	2503	Health care
Medici-interniști de circumscripție (medici generaliști)	3796	4454	4662	4402	Circumscription internist doctors (general doctors)
Medici-interniști spitaluri	2754	3374	3994	3236	Internist doctors in hospitals
Medici-chirurși	3185	4105	4183	3591	Surgeons
Medici-stomatologi	2060	2545	2746	2379	Dentists
Medici echipe stații (secții) de asistență medicală urgentă	4540	5170	5156	5184	Doctors in urgent medical assistance teams
Medici-pediatri de circumscripție	2385	3695	4645	3512	Circumscription pediatricians
Medici-pediatri spitale	3120	3703	4545	3594	Pediatricians in hospitals
Medici-fizioterapeuți	2565	2833	2924	2817	Physiotherapists
Surori medicale	2115	2609	2433	2612	Nurses
Personal sanitar elementar	1149	1369	1563	1363	Ancillary staff
Cultură	1740	1844	2021	1727	Culture
Ziariști și asimilați	4409	4462	4767	4351	Journalists and associated
Artiști diferite genuri	1846	2077	2029	2159	Artists of various genres
Actori și regizori teatru	2195	2835	3072	2579	Theatre actors & directors
Actori și regizori filme și alte spectacole	3217	3039	2920	3082	Actors & producers of movies and shows
Bibliotecari	1322	1504	1310	1509	Librarians
Arhiviști	1321	2171	1158	2297	Archivists
Conducători artistici	1100	1182	1236	1092	Art managers

² Exclusiv învățământul universitar / Except university education

Tabelul 55. Salariul mediu lunar al unui lucrător, pe activități și forme de proprietate, în anul 2009

Average monthly earnings per employee, by economic activity and form of ownership, in 2009

lei

lei

	Total <i>Total</i>	din care, pe forme de proprietate: <i>of which, by form of ownership:</i>				
		publică <i>public</i>	privată <i>private</i>	mixtă (publică și privată) fără participare străină <i>mixed (public and private) without foreign participation</i>	străină și mixtă (investițiile Republicii Moldova și investiții străine) <i>foreign and joint venture (investments of RM and foreign investments)</i>	
Total	2748	2745	2230	3319	4065	Total
din care:						<i>of which:</i>
Agricultură, economia vânatului și silvicultură	1469	1860	1357	2117	1712	<i>Agriculture, hunting and forestry</i>
Piscicultura	1620	1785	1514	1669	-	<i>Fishing</i>
Industria – total	3136	4082	2685	3696	3148	<i>Industry – total</i>
industria extractivă	3314	3020	3233	3628	-	<i>mining and quarrying</i>
industria prelucrătoare	2801	3878	2478	3642	2855	<i>manufacturing industry</i>
energie electrică și termică, gaze și apă caldă	4520	4192	4458	3949	7493	<i>electric and thermal energy, gas and water</i>
Construcții	3057	4028	3003	2812	3367	<i>Construction</i>
Comerț cu ridicata și cu amănuntul; repararea autovehiculelor, motocicletelor, a bunurilor casnice și personale	2614	3266	2151	3827	3691	<i>Wholesale and retail trade; repairing of motor vehicles, motorcycles, personal and household goods</i>
Hoteluri și restaurante	2154	2420	1707	2404	3118	<i>Hotels and restaurants</i>
Transporturi și comunicații	3654	4097	1723	2207	9598	<i>Transport and communications</i>
Activități financiare	5638	7037	5834	3695	6027	<i>Financial activities</i>
Tranzacții imobiliare	3417	3438	2686	2648	5748	<i>Real estate activities</i>
Administrație publică	3209	3209	-	-	-	<i>Public administration</i>
Învățământ	2136	2115	3210	-	2560	<i>Education</i>
Sănătate și asistență socială	2718	2709	3061	2748	2396	<i>Health and social work</i>
Alte activități de servicii colective, sociale și personale	2289	2018	3523	3253	2548	<i>Other public, social and personal services</i>
activități recreative, culturale și sportive	2032	1919	2883	3081	2525	<i>entertainment, cultural and sport activities</i>

**Tabelul 56. Salariul mediu lunar al unui lucrător,
pe tipuri de activități economice, în dolari SUA¹**

*Average monthly earnings per employee,
by economic activity, expressed in US dollars¹*

	2003	2004	2005	2006	2007	2008	2009	
Total	63,9	89,5	104,7	129,2	170,2	243,5	247,2	Total
din care:								<i>of which:</i>
Agricultură, economia vînatului și silvicultură	35,8	52,2	59,0	69,6	90,5	142,9	132,2	<i>Agriculture, hunting and forestry</i>
Piscicultura	42,0	69,8	82,8	90,7	105,6	131,6	145,8	<i>Fishing</i>
Industrie – total	91,1	121,9	140,0	158,7	209,3	292,8	282,1	<i>Industry – total</i>
industria extractivă	85,3	129,8	161,7	199,8	255,3	359,9	298,2	<i>mining and quarrying</i>
industria prelucrătoare	87,2	115,1	131,1	145,8	190,7	265,9	252,0	<i>manufacturing industry</i>
energie electrică și termică, gaze și apă	110,1	158,0	184,4	218,7	296,3	415,5	406,7	<i>electric and thermal energy, gas and water</i>
Construcții	85,6	133,0	156,6	185,0	244,5	333,9	275,1	<i>Construction</i>
Comerț cu ridicata și cu amănuntul; repararea autovehiculelor, moto- cicletelor, a bunurilor casnice și personale	57,0	85,3	97,5	118,4	172,1	243,6	235,2	<i>Wholesale and retail trade; repairing of motor vehicles, motorcycles, personal and household goods</i>
Hoteluri și restaurante	59,3	79,1	91,3	105,4	145,0	203,3	193,8	<i>Hotels and restaurants</i>
Transporturi și comuni- cații	104,2	145,0	170,1	194,1	250,4	340,1	328,7	<i>Transport and com- munications</i>
Activități financiare	209,9	264,2	273,9	294,2	383,0	524,2	507,3	<i>Financial activities</i>
Tranzacții imobiliare	81,3	112,2	132,6	156,2	212,9	309,5	307,5	<i>Real estate activities</i>
Administrație publică	75,3	97,8	108,2	164,8	196,8	269,7	288,8	<i>Public administration</i>
Învățămînt	43,8	57,7	70,0	92,1	111,3	160,8	192,2	<i>Education</i>
Sănătate și asistență socială	41,5	68,6	80,7	101,5	140,3	218,1	244,6	<i>Health and social work</i>
Alte activități de servicii colective, sociale și per- sonale	48,2	65,1	80,2	99,2	131,9	193,8	206,0	<i>Other public, social and personal services</i>
activități recreative, culturale și sportive	41,2	53,0	63,1	80,6	110,2	166,9	182,8	<i>entertainment, cultural and sport activities</i>

¹ Conform cursului mediu oficial de schimb al dolarului SUA / *In accordance with the official average exchange rate of the US dollar*

Tabelul 57. Salariul mediu lunar al unui lucrător, pe luni

Average monthly earnings per employee, by months

	2006		2007		2008		2009		
	lei	dolari SUA USD	lei	dolari SUA USD	lei	dolari SUA USD	lei	dolari SUA USD	
Total	1697	129,2	2065	170,2	2530	243,5	2748	247,2	Total
Ianuarie	1425	110,9	1780	137,1	2266	200,7	2555	244,5	January
Februarie	1427	110,3	1708	133,1	2240	199,4	2532	239,7	February
Martie	1534	118,0	1868	147,3	2371	219,1	2644	244,4	March
Aprilie	1565	120,2	1936	155,3	2462	235,4	2787	250,0	April
Mai	1663	127,4	2048	165,6	2537	245,3	2746	243,9	May
Iunie	1824	137,6	2221	180,8	2751	273,0	2845	254,2	June
Iulie	1754	132,0	2144	176,3	2705	275,6	2815	251,0	July
August	1766	132,5	2131	177,4	2612	269,9	2757	246,0	August
Septembrie	1800	135,2	2130	180,6	2494	251,2	2740	243,4	September
Octombrie	1780	134,3	2197	191,3	2609	253,3	2686	239,9	October
Noiembrie	1875	142,0	2234	197,1	2638	254,5	2751	248,4	November
Decembrie	2191	167,7	2630	233,1	3000	288,6	3322	288,7	December

Tabelul 58. Salariul mediu lunar al unui lucrător, pe trimestre

Average monthly earnings per employee, per quarters

	lei				
	2006	2007	2008	2009	2009 în % față de 2008 2009 as % compared to 2008
Trimestrul I / <i>Quarter I</i>	1454	1783	2286	2569	112,4
Trimestrul II / <i>Quarter II</i>	1684	2069	2583	2793	108,1
Semestrul I / <i>1st half-year</i>	1564	1926	2429	2674	110,1
Trimestrul III / <i>Quarter III</i>	1774	2135	2602	2771	106,5
Ianuarie-septembrie <i>January-September</i>	1620	1971	2458	2702	109,9
Trimestrul IV / <i>Quarter IV</i>	1948	2353	2747	2917	106,2
Anual / <i>Annual</i>	1697	2065	2530	2748	108,6

**Tabelul 59. Salariul mediu lunar al unui lucrător,
în profil teritorial, în anul 2009**

Average monthly earnings per employee, by territorial-administrative units, in 2009

	Total <i>Total</i>	din care, pe forme de proprietate: <i>of which, by form of ownership:</i>			
		publică <i>public</i>	privată <i>private</i>	mixtă (publică și privată) fără participare străină <i>mixed (public and private) without foreign participation</i>	străină și mixtă (investi- țiile Republicii Moldova și investiții străine) <i>foreign and joint venture (investments of RM and foreign investments)</i>
Total	2748	2745	2230	3319	4065
din care: <i>of which:</i>					
Mun. Chișinău	3495	3529	2721	3968	4745
Nord	2253	2295	2015	2371	2819
mun. Bălți	2906	2908	2753	2590	3262
Briceni	1867	2099	1206	1692	2115
Dondușeni	2281	2471	1562	1966	1851
Drochia	2287	1974	2496	2786	3599
Edineț	2021	1969	2052	2459	-
Fălești	1827	2029	1344	2070	2010
Florești	2145	2153	2266	2012	1842
Glodeni	1856	2022	1555	2108	1118
Ocnița	1960	2084	1673	1756	3362
Rîșcani	1883	2001	1622	2409	1315
Sîngerei	1773	2038	1275	1958	1880
Soroca	2030	2154	1528	3233	2380
Centru	2112	2149	1814	2542	2985
Anenii Noi	2197	2251	2022	2212	2606
Călărași	2065	2201	1705	2027	2341
Criuleni	1936	2080	1296	2166	1531
Dubăsari	1928	2136	1466	-	-
Hîncești	1917	2072	1324	2584	3233
Ialoveni	2338	2268	2315	2559	3282
Nisporeni	1939	1965	1500	2561	2690
Orhei	2187	2237	2063	2222	2216
Rezina	2680	2266	1946	2143	8136
Strășeni	2147	2191	1728	3369	2558
Șoldănești	1778	1858	1233	2209	1497
Telenești	1751	1930	1036	1912	1555
Ungheni	2271	2252	2225	2234	2561
Sud	1945	2133	1555	2482	1304
Basarabasca	2396	2655	851	1656	1325
Cahul	2118	2172	2002	2697	1741
Cantemir	1795	1994	1438	2169	2492
Căușeni	1927	2084	1612	1917	636
Cimișlia	1824	2107	1391	2350	-
Leova	1821	1962	943	2070	1074
Ștefan Vodă	1783	2023	1111	3089	1076
Taraclia	1802	2067	1604	1665	1265
U.T.A. Găgăuzia	1903	2162	1486	2279	1705

Tabelul 60. Indicii salariului nominal și real

Indices of nominal and real earnings

	Salariul nominal <i>Nominal earnings</i>	Salariul real <i>Real earnings</i>
	În procente față de anul 2000 <i>As percentage to 2000</i>	
2002	170	147
2003	218	170
2004	270	187
2005	323	200
2006	416	228
2007	506	247
2008	620	268
2009	674	292
	În procente față de anul precedent <i>As percentage to the previous year</i>	
2002	127	121
2003	129	115
2004	124	110
2005	120	107
2006	129	114
2007	122	108
2008	123	109
2009	109	109

Tabelul 61. Repartizarea salariaților conform

Distribution of employees

	Total lucrători care au primit salarii, mii persoane <i>Total employees who received earnings, thousand persons</i>	din care, personal cărui a s-a calculat salariu <i>from which, the staff who had the earnings calculated</i>				
		pînă la / up to 800 lei	800,1– 1200 lei	1200,1– 1600 lei	1600,1– 2000 lei	2000,1– 2500 lei
Total	423,5	8,2	16,5	13,4	11,5	11,9
din care:						
Agricultură, economia vînatului și silvicultură	31,8	22,0	22,8	17,8	13,0	10,1
Piscicultura	0,3	29,2	31,7	9,3	11,7	4,6
Industrie – total	65,3	1,4	11,4	11,8	10,8	12,8
industria extractivă	1,7	0,9	8,0	8,2	10,5	14,2
industria prelucrătoare	48,7	1,8	14,4	14,1	12,4	13,4
energie electrică și termică, gaze și apă	14,9	0,2	2,2	4,5	5,7	10,5
Construcții	9,4	2,1	12,0	10,6	11,2	11,8
Comerț cu ridicata și cu amănuntul; repararea autovehiculelor, motocicletelor, a bunurilor casnice și personale	37,2	2,9	22,3	18,3	14,4	11,7
Hoteluri și restaurante	4,5	1,3	24,3	23,0	24,6	7,3
Transporturi și comunicații	24,8	1,4	15,0	11,8	8,6	10,2
Activități financiare	11,1	2,8	5,1	5,7	8,3	12,5
Tranzacții imobiliare	21,1	1,6	14,8	15,2	11,7	11,4
Administrație publică	48,4	5,2	9,5	8,4	8,9	11,2
Învățămînt	104,3	17,4	20,6	11,9	10,5	12,0
Sănătate și asistență socială	49,7	3,4	13,7	16,8	14,9	14,9
Alte activități de servicii colective, sociale și personale	15,6	11,8	27,5	17,5	12,2	8,7

mărimii salariului, în septembrie 2009

by wage size, in September 2009

în mărime de (în % față de total salariați): in the amount of (as % of total employees):				Salariul mediu calculat în septembrie personalului care a lucrat o lună întreagă, lei Average earnings calculated in September for the staff who have worked the whole month, lei	
2500,1–3500 lei	3500,1–5000 lei	5000,1–6000 lei	peste / over 6000 lei		
18,1	12,9	3,2	4,2	2559	Total
					<i>of which:</i>
					<i>Agriculture, hunting and forestry</i>
9,6	3,3	0,7	0,7	1587	
7,1	3,6	0,4	2,5	1532	<i>Fishing</i>
22,5	17,1	5,2	7,0	3070	<i>Industry – total</i>
22,2	19,0	5,6	11,4	3632	<i>mining and quarrying</i>
20,8	13,9	4,0	5,3	2776	<i>manufacturing industry</i>
					<i>electric and thermal energy, gas and water</i>
28,1	27,3	9,4	12,0	3972	
19,6	17,8	7,2	7,7	3170	<i>Construction</i>
					<i>Wholesale and retail trade; repairing of motor vehicles, motorcycles, personal and household goods</i>
14,0	8,9	3,0	4,4	2440	
11,1	5,0	1,0	2,4	2029	<i>Hotels and restaurants</i>
					<i>Transport and communications</i>
17,7	17,3	6,5	11,6	3512	
23,3	16,6	8,1	17,6	4666	<i>Financial activities</i>
17,1	14,0	4,9	9,4	3180	<i>Real estate activities</i>
26,5	24,7	3,3	2,3	2852	<i>Public administration</i>
16,4	8,9	1,4	0,8	1965	<i>Education</i>
18,5	12,0	2,9	2,9	2462	<i>Health and social work</i>
					<i>Other public, social and personal services</i>
10,9	7,0	1,7	2,7	2004	

Tabelul 62. Costul forței de muncă la întreprinderi și
Labour cost in enterprises and

mii lei

	Total cheltuieli pentru forța de muncă <i>Total labour cost</i>	din care:				
		Remu- nerații per- sonal – to- tal <i>Staff remun- eration – total</i>	inclusiv: / <i>including:</i>			
			salarii și lefuri directe <i>direct sala- ries & wages</i>	plăți pentru timpul nelucrat <i>payments for time not worked</i>	prime și retribuții în bani <i>bonuses & pay- ments in cash</i>	plăți în natură <i>payments in kind</i>
Total	21809247,9	17678640,6	14502281,2	1566904,7	1564424,7	45030,0
din care:						
Agricultură, economia vînatului și silvicultură	1023679,1	841009,7	740924,8	47322,6	30381,2	22381,1
Piscicultura	8873,4	7052,8	6186,5	493,9	372,4	-
Industrie – total	4277469,2	3438798,0	2827620,8	328273,5	263142,8	19760,9
industria extractivă	108893,3	88252,3	72351,6	9187,6	6713,1	-
industria prelucrătoare	3027060,6	2435519,2	2020695,2	221535,1	175050,5	18238,4
energie electrică și termică, gaze și apă	1141515,3	915026,5	734574,0	97550,8	81379,2	1522,5
Construcții	590386,2	473070,6	422431,0	35190,7	15324,4	124,5
Comerț cu ridicata și cu amănuntul; repararea autovehiculelor, moto- cicletelor, a bunurilor casnice și personale	1790173,4	1430110,5	1245908,9	93011,4	91179,1	11,1
Hoteluri și restaurante	196906,4	156859,9	140501,5	10885,4	5473,0	-
Transporturi și comu- nicații	2233216,3	1768691,8	1434374,1	177067,6	157072,1	178,0
Activități financiare	1078861,7	856639,1	672801,9	73749,0	109799,9	288,3
Tranzacții imobiliare	1428150,7	1143798,0	941194,0	88854,7	113559,1	190,2
Administrație publică	2385396,6	2072954,8	1562031,7	138814,8	370462,1	1646,2
Învățămînt	3764693,4	3042621,5	2482794,1	348986,7	210554,6	286,1
Sănătate și asistență socială	2362557,8	1907444,4	1557664,5	182817,4	166894,7	67,8
Alte activități de ser- vicii colective, sociale și personale	668883,7	539589,5	467847,4	41437,0	30209,3	95,8
activități recreative, culturale și sportive	452101,8	364979,2	314201,9	28967,9	21748,9	60,5

IV. REMUNERAREA MUNCII, COSTUL FORȚEI DE MUNCĂ
IV. WORK REMUNERATION, LABOUR COST



organizații, pe activități economice, în anul 2009

organizations, by economic activity, in 2009

thousand lei

<i>of which:</i>					
Remunerații pentru achitarea spațiului locativ al lucrătorilor <i>Cost of workers' housing</i>	Cheltuielile patronului pentru asistența socială <i>Employer's social assistance expenditures</i>	Cheltuieli pentru instruirea profesională <i>Cost for vocational training</i>	Cheltuieli pentru servicii sociale <i>Welfare services</i>	Alte cheltuieli pentru forța de muncă <i>Other labour costs</i>	
17068,3	3962132,0	72438,2	53487,4	25481,4	Total
					<i>of which:</i>
					<i>Agriculture, hunting and forestry</i>
13,7	174537,7	125,8	6359,1	1633,1	
-	1764,2	0,9	14,3	41,2	<i>Fishing</i>
1078,1	791110,5	11113,8	26364,0	9004,8	<i>Industry – total</i>
2,0	19548,8	71,4	373,9	644,9	<i>mining and quarrying</i>
1053,0	564199,5	6187,1	13936,2	6165,6	<i>manufacturing industry</i>
					<i>electric and thermal energy, gas and water</i>
23,1	207362,2	4855,3	12053,9	2194,3	
28,6	112857,4	919,5	2408,2	1101,9	<i>Construction</i>
					<i>Wholesale and retail trade; repairing of motor vehicles, motorcycles, personal and household goods</i>
1125,5	346010,1	3939,9	6737,9	2249,5	
-	39300,4	668,1	64,0	14,0	<i>Hotels and restaurants</i>
					<i>Transport and communications</i>
3954,2	434183,1	17756,0	5335,5	3295,7	
1713,7	203293,0	14025,2	963,5	2227,2	<i>Financial intermediation</i>
408,3	271174,9	6298,3	3727,2	2744,0	<i>Real estate activities</i>
7891,4	299894,2	2224,0	498,3	1933,9	<i>Public administration</i>
703,5	715231,5	5465,8	600,9	70,2	<i>Education</i>
					<i>Health and social work</i>
59,4	444149,3	9708,1	205,2	991,4	
					<i>Other public, social and personal services</i>
91,9	128325,7	192,8	209,3	174,5	
					<i>entertainment, cultural and sport activities</i>
66,4	86730,3	120,6	97,0	108,3	

Tabelul 63. Costul forței de muncă la întreprinderi și

Labour cost in enterprises and

	Total cheltuieli pentru forța de muncă <i>Total labour cost</i>	din care:				
		Remu- nerații per- sonal – to- tal <i>Staff remun- eration – total</i>	inclusiv: / <i>including:</i>			
			salarii și lefuli directe <i>direct salaries & wages</i>	plăți pen- tru timpul nelucrat <i>payments for time not worked</i>	prime și retribuții în bani <i>bonuses and pay- ments in cash</i>	plăți în natură <i>payments in kind</i>
Total	100,0	81,1	66,5	7,2	7,2	0,2
din care:						
Agricultură, economia vînatului și silvicultură	100,0	82,2	72,4	4,6	3,0	2,2
Piscicultura	100,0	79,5	69,7	5,6	4,2	0,0
Industrie – total	100,0	80,4	66,1	7,7	6,2	0,5
industria extractivă	100,0	81,0	66,4	8,4	6,2	0,0
industria prelucrătoare	100,0	80,5	66,8	7,3	5,8	0,6
energie electrică și termică, gaze și apă	100,0	80,2	64,4	8,5	7,1	0,1
Construcții	100,0	80,1	71,6	6,0	2,6	0,0
Comerț cu ridicata și cu amănuntul; repararea autovehiculelor, moto- cicletelor, a bunurilor casnice și personale	100,0	79,9	69,6	5,2	5,1	0,0
Hoteluri și restaurante	100,0	79,7	71,4	5,5	2,8	0,0
Transporturi și comuni- cații	100,0	79,2	64,2	7,9	7,0	0,0
Activități financiare	100,0	79,4	62,4	6,8	10,2	0,0
Tranzacții imobiliare	100,0	80,1	65,9	6,2	8,0	0,0
Administrație publică	100,0	86,9	65,5	5,8	15,5	0,1
Învățămînt	100,0	80,8	65,9	9,3	5,6	0,0
Sănătate și asistență socială	100,0	80,7	65,9	7,7	7,1	0,0
Alte activități de servi- cii colective, sociale și personale	100,0	80,7	69,9	6,2	4,5	0,0
activități recreative, culturale și sportive	100,0	80,7	69,5	6,4	4,8	0,0

organizații, pe activități economice, în anul 2009

(structura, %)

organizations, by economic activity, in 2009

(structure, %)

<i>of which:</i>					
Remunerații pentru achitarea spațiului locativ al lucrătorilor <i>Cost of workers' housing</i>	Cheltuielile patronului pentru asistența socială <i>Employer's social assistance expenditures</i>	Cheltuieli pentru instruirea profesională <i>Cost for vocational training</i>	Cheltuieli pentru servicii sociale <i>Welfare services</i>	Alte cheltuieli pentru forța de muncă <i>Other labour costs</i>	
0,1	18,2	0,3	0,2	0,1	Total
					<i>of which:</i>
0,0	17,1	0,0	0,6	0,2	<i>Agriculture, hunting and forestry</i>
-	19,9	0,0	0,2	0,5	<i>Fishing</i>
0,0	18,5	0,3	0,6	0,2	<i>Industry – total</i>
0,0	18,0	0,1	0,3	0,6	<i>mining and quarrying</i>
0,0	18,6	0,2	0,5	0,2	<i>manufacturing industry</i>
0,0	18,2	0,4	1,1	0,2	<i>electric and thermal energy, gas and water</i>
0,0	19,1	0,2	0,4	0,2	<i>Construction</i>
0,1	19,3	0,2	0,4	0,1	<i>Wholesale and retail trade; repairing of motor vehicles, motorcycles, personal and household goods</i>
-	20,0	0,3	0,0	0,0	<i>Hotels and restaurants</i>
0,2	19,4	0,8	0,2	0,1	<i>Transport and communications</i>
0,2	18,8	1,3	0,1	0,2	<i>Financial intermediation</i>
0,0	19,0	0,4	0,3	0,2	<i>Real estate activities</i>
0,3	12,6	0,1	0,0	0,1	<i>Public administration</i>
0,0	19,0	0,1	0,0	0,0	<i>Education</i>
0,0	18,8	0,4	0,0	0,0	<i>Health and social work</i>
0,0	19,2	0,0	0,0	0,0	<i>Other public, social and personal services</i>
0,0	19,2	0,0	0,0	0,0	<i>entertainment, cultural and sport activities</i>

Tabelul 64. Costul mediu lunar pe un salariat la întreprinderi și organizații, pe activități economice

Average monthly cost per employee in enterprises and organizations, by economic activity

lei

lei

	2006	2007	2008	2009		
				lei lei	în % față de 2008 as % to 2008	
Total	2125,1	2575,9	3147,5	3389,5	107,7	Total
din care:						<i>of which:</i>
Agricultură, economia vînatului și silvicultură	1097,3	1332,6	1803,4	1786,8	99,1	<i>Agriculture, hunting and forestry</i>
Piscicultura	1498,4	1608,3	1718,0	2020,4	117,6	<i>Fishing</i>
Industrie – total	2736,7	3301,3	3940,8	4096,3	103,9	<i>Industry – total</i>
industria extractivă	3325,2	3889,1	4641,5	4095,0	88,2	<i>mining and quarrying</i>
industria prelucrătoare	2522,4	3019,0	3588,8	3681,5	102,6	<i>manufacturing industry</i>
energie electrică și ter- mică, gaze și apă	3743,3	4632,8	5579,0	5842,1	104,7	<i>electric and thermal energy, gas and water</i>
Construcții	3056,9	3693,2	4217,1	3557,4	84,4	<i>Construction</i>
Comerț cu ridicata și cu amănuntul; repararea autovehiculelor, motocic- letelor, a bunurilor casni- ce și personale	1873,7	2533,9	3082,8	3107,4	100,8	<i>Wholesale and retail trade; repairing of motor vehicles, motorcycles, personal and household goods</i>
Hoteluri și restaurante	1219,2	1653,9	2040,6	2129,9	104,4	<i>Hotels and restaurants</i>
Transporturi și comuni- cații	3129,4	3702,3	4294,7	4621,5	107,6	<i>Transport and communications</i>
Activități financiare	5047,7	6017,2	6974,3	7098,1	101,8	<i>Financial intermediation</i>
Tranzacții imobiliare	2541,5	3179,9	3990,1	4147,4	103,9	<i>Real estate activities</i>
Administrație publică	2625,2	2905,0	3442,3	3692,2	107,3	<i>Public administration</i>
Învățământ	1531,0	1704,4	2093,6	2671,4	127,6	<i>Education</i>
Sănătate și asistență socială	1673,5	2124,9	2815,6	3357,9	119,3	<i>Health and social work</i>
Alte activități de servicii colective, sociale și per- sonale	1636,2	1997,5	2484,0	2789,7	112,3	<i>Other public, social and personal services</i>
activități recreative, culturale și sportive	1333,9	1676,6	2146,1	2499,7	116,5	<i>entertainment, cultural and sport activities</i>

V. CONDIȚIILE DE MUNCĂ, ACCIDENTELE DE MUNCĂ

Informația este obținută în baza rapoartelor statistice parvenite de la unitățile economice și sociale cu dreptul de persoană juridică de toate tipurile de activități și toate formele de proprietate.

Prin **accident de muncă** se subînțelege evenimentul care a produs vătămarea violentă a organismului salariatului (leziune, electrocutare, arsură, degerare, asfixiere, intoxicație acută profesională etc.) ca urmare a acțiunii unor factori de risc propriu unui element al sistemului de muncă, provocând pierderea temporară a capacității de muncă sau invaliditatea ori decesul salariatului, survenit:

- a) în timpul îndeplinirii sarcinii de muncă;
- b) înainte de începerea sau după încetarea lucrului;
- c) în timpul pauzelor stabilite (când salariatul se află pe teritoriul unității);
- d) în timpul deplasării de la domiciliu și invers cu transportul oferit de unitate;
- e) în timpul deplasării de la unitatea la care este încadrat salariatul pînă la locul de muncă organizat în afara teritoriului unității sau pînă la altă unitate, ori pînă în altă localitate și invers, pentru îndeplinirea unei sarcini de muncă;
- f) în timpul acțiunii întreprinse din proprie inițiativă pentru prevenirea sau înlăturarea unui pericol ori pentru salvarea altui salariat de la pericol în împrejurările specificate în punctele de mai sus.

V. WORK CONDITIONS, ACCIDENTS AT WORK

The information is obtained from the statistical reports provided by economic and social units with the status of legal persons of all types of activities and all forms of ownership.

Accident at work is defined as an event producing violent damage to the employee's body (injury, electrocution, burn, freezing wounds, asphyxia, professional acute intoxication etc.) resulting from the impact of risk factors as elements of the working system, producing temporary loss of work capacity or invalidity, or employee's death occurred:

- a) while discharging duties of work;
- b) before starting or after finishing the work;
- c) during the established breaks (when the employee is on the unit's territory);
- d) on the way, in either direction, between the place of work and the worker's residence in the transport offered by the unit;
- e) on the way, in either direction, between the place of work or work-related training and another place of work or another unit or another locality in order to perform the duties of work;
- f) actions undertaken under his / her own initiative in order to prevent or to avoid danger or in order to save some other employee from the circumstances specified above.

Tabelul 65. Salariați ocupați în condiții grele de
Employees engaged in hard work conditions,

persoane

	Numărul personalului:					
	ocupat în condiții de muncă care nu corespund normelor igienico-sanitare <i>employed in work conditions inconsistent with the sanitary and hygienic norms</i>			ocupat cu munca fizică grea <i>employed in hard manual labour</i>		
	2007	2008	2009	2007	2008	2009
Total	18368	21750	20909	1661	1371	1097
din care, femei	8263	10965	10454	179	58	76
Din total – pe tipuri de activități economice:						
Agricultură, economia vînatului și silvicultură	658	654	798	245	90	68
Piscicultura	–	–	–	–	–	–
Industrie – total	9602	9395	7828	956	808	595
industria extractivă	769	762	537	276	220	224
industria prelucrătoare	6762	6676	5413	558	433	254
energie electrică și termică, gaze și apă	2071	1957	1876	122	155	117
Construcții	365	265	266	90	93	95
Comerț cu ridicata și cu amănuntul; repararea autovehiculelor, motocicletelor, a bunurilor casnice și personale	111	417	482	50	43	15
Hoteluri și restaurante	493	20	562	–	–	–
Transporturi și comunicații	1508	1416	1393	182	173	170
Activități financiare	–	25	28	–	–	–
Tranzacții imobiliare	526	488	521	24	67	40
Administrație publică	259	287	573	–	1	–
Învățămînt	2796	6238	5919	21	20	16
Sănătate și asistență socială	1363	1611	1411	35	31	29
Alte activități de servicii colective, sociale și personale	687	934	1130	58	45	69
activități recreative, culturale și sportive	450	241	760	5	8	17

muncă, pe tipuri de activități economice

by economic activity

persons

<i>Number of employees:</i>						
<i>ocupat în încăperi necorespunzătoare cerințelor securității muncii employed in premises inconsistent with the job safety requirements</i>			<i>care manipulează utilaje necorespunzătoare cerințelor securității muncii operating with equipment inconsistent with the job safety requirements</i>			
2007	2008	2009	2007	2008	2009	
135	147	101	89	117	52	Total
58	87	44	10	101	11	<i>of which, women</i>
						<i>From the total – by types of economic activity:</i>
39	34	18	5	9	38	<i>Agriculture, hunting and forestry</i>
–	–	–	–	–	–	<i>Fishing</i>
8	8	–	69	–	–	<i>Industry – total</i>
–	–	–	–	–	–	<i>mining and quarrying</i>
–	–	–	61	–	–	<i>manufacturing industry</i>
8	8	–	8	–	–	<i>electric and thermal energy, gas and water</i>
–	–	–	–	–	–	<i>Construction</i>
–	–	–	–	90	–	<i>Wholesale and retail trade; repairing of motor vehicles, motorcycles, personal and household goods</i>
–	–	–	–	–	–	<i>Hotels and restaurants</i>
4	13	–	–	–	2	<i>Transport and communications</i>
–	–	–	–	–	–	<i>Financial intermediation</i>
–	–	–	11	1	–	<i>Real estate activities</i>
8	–	–	–	–	–	<i>Public administration</i>
17	25	–	–	–	–	<i>Education</i>
59	67	75	4	17	12	<i>Health and social work</i>
–	–	8	–	–	–	<i>Other public, social and personal services</i>
–	–	8	–	–	–	<i>entertainment, cultural and sport activities</i>

**Tabelul 66. Femei salariate ocupate în condiții grele de muncă,
pe tipuri de activități economice, în anul 2009**

Women employed in hard work conditions, by type of economic activity, in 2009

persoane

persons

	Numărul femeilor: <i>Number of women:</i>				
	ocupate în condiții de muncă care nu corespund normelor igienico-sanitare <i>working in conditions inconsistent with sanitary and hygienic norms</i>	ocupate cu munca fizică grea <i>performing hard manual labour</i>	ocupate în încăperi necorespunzătoare cerințelor securității muncii <i>working in premises inconsistent with job safety requirements</i>	care manipulează utilaje necorespunzătoare cerințelor securității muncii <i>operating with equipment inconsistent with job safety requirements</i>	
Total	10454	76	44	11	Total
din care:					<i>of which:</i>
Agricultură, economia vînatului și silvicultură	180	22	–	–	<i>Agriculture, hunting and forestry</i>
Piscicultura	–	–	–	–	<i>Fishing</i>
Industrie – total	2675	9	–	–	<i>Industry – total</i>
industria extractivă	27	1	–	–	<i>mining and quarrying</i>
industria prelucrătoare	2290	8	–	–	<i>manufacturing industry</i>
energie electrică și termică, gaze și apă	358	–	–	–	<i>electric and thermal energy, gas and water</i>
Construcții	12	7	–	–	<i>Construction</i>
Comerț cu ridicata și cu amănuntul; repararea autovehiculelor, motocicletelor, a bunurilor casnice și personale	82	–	–	–	<i>Wholesale and retail trade; repairing of motor vehicles, motorcycles, personal and household goods</i>
Hoteluri și restaurante	507	–	–	–	<i>Hotels and restaurants</i>
Transporturi și comunicații	228	–	–	–	<i>Transport and communications</i>
Activități financiare	20	–	–	–	<i>Financial intermediation</i>
Tranzacții imobiliare	278	12	–	–	<i>Real estate activities</i>
Administrație publică	180	–	–	–	<i>Public administration</i>
Învățămînt	4362	10	–	–	<i>Education</i>
Sănătate și asistență socială	1126	8	38	11	<i>Health and social work</i>
Alte activități de servicii colective, sociale și personale	804	8	6	–	<i>Other public, social and personal services</i>

Tabelul 67. Înlesniri și sporuri acordate salariaților pentru condiții nefavorabile de muncă, pe tipuri de activități economice, în anul 2009

Facilities and compensations paid to employees for poor work conditions, by type of economic activity, in 2009

persoane

persons

	Numărul personalului care beneficiază de: <i>Number of staff who benefit of:</i>					
	concedii suplimentare <i>additional holidays</i>	program zilnic de muncă redus <i>daily part-time</i>	salarii tarifare majorate în-creștate <i>increased tariff wages</i>	sporuri pentru condiții nefavorabile de muncă <i>compensations for poor work conditions</i>	drepturi la pensia de stat acordată în condiții avantajoase <i>right to state pension under preferential terms</i>	
Total	48398	7169	3631	59604	933	Total
din care:						<i>of which:</i>
Agricultură, economia vînatului și silvicultură	886	209	89	631	28	<i>Agriculture, hunting and forestry</i>
Piscicultura	–	–	–	–	–	<i>Fishing</i>
Industrie – total	16883	630	577	14147	599	<i>Industry – total</i>
industria extractivă	1152	305	350	765	461	<i>mining and quarrying</i>
industria prelucrătoare energie electrică și termică, gaze și apă	9774	281	140	8182	138	<i>manufacturing industry electric and thermal energy, gas and water</i>
Construcții	979		20	327	–	<i>Construction</i>
Comerț cu ridicata și cu amănuntul; repararea autovehiculelor, motocicletelor, a bunurilor casnice și personale	1195	160	103	1545	–	<i>Wholesale and retail trade; repairing of motor vehicles, motorcycles, personal and household goods</i>
Hoteluri și restaurante	17			945		<i>Hotels and restaurants</i>
Transporturi și comunicații	5091	124	1275	2227	67	<i>Transport and communications</i>
Activități financiare	–	–	–	105	–	<i>Financial intermediation</i>
Tranzacții imobiliare	1346	650	9	3785	2	<i>Real estate activities</i>
Administrație publică	109	19	5	1991	–	<i>Public administration</i>
Învățămînt	2312	37	39	19109	–	<i>Education</i>
Sănătate și asistență socială	19013	5310	547	12504	227	<i>Health and social work</i>
Alte activități de servicii colective, sociale și personale	567	30	967	2288	10	<i>Other public, social and personal services</i>

**Tabelul 68. Înesniri și sporuri acordate femeilor pentru condiții nefavorabile de muncă,
pe tipuri de activități economice, în anul 2009**

*Facilities and compensations paid to women for poor work conditions,
by type of economic activity, in 2009*

	Numărul femeilor care beneficiază de: <i>Number of women who benefit of:</i>					
	concedii suplimentare <i>additional holidays</i>	program zilnic de muncă redus <i>daily part-time</i>	salarii majorate <i>increased tariff wages</i>	sporuri pentru condiții nefavorabile de muncă <i>compensations for poor work conditions</i>	drepturi la pensia de stat acordată în condiții avantajoase <i>right to state pension under preferential terms</i>	
Total	25440	5472	1204	36215	278	Total
din care:						<i>of which:</i>
Agricultură, economia vânatului și silvicultură	178	94	33	81	–	<i>Agriculture, hunting and forestry</i>
Piscicultură	–	–	–	–	–	<i>Fishing</i>
Industrie – total	5684	231	71	4731	31	<i>Industry – total</i>
industria extractivă	90	8	36	34	12	<i>mining and quarrying</i>
industria prelucrătoare	4530	219	31	3743	19	<i>manufacturing industry</i>
energie electrică și termică, gaze și apă	1064	4	4	954	–	<i>electric and thermal energy, gas and water</i>
Construcții	99	–	–	565	–	<i>Construction</i>
Comerț cu ridicata și cu amănuntul; repararea autovehiculelor, motocicletelor, a bunurilor casnice și personale	375	125	39	261	–	<i>Wholesale and retail trade; repairing of motor vehicles, motorcycles, personal and household goods</i>
Hoteluri și restaurante	14	–	–	837	–	<i>Hotels and restaurants</i>
Transporturi și comunicații	695	115	23	415	63	<i>Transport and communications</i>
Activități financiare	–	–	–	–	–	<i>Financial intermediation</i>
Tranzacții imobiliare	797	493	6	2415	1	<i>Real estate activities</i>
Administrație publică	82	18	2	629	–	<i>Public administration</i>
Învățământ	1887	24	19	14919	–	<i>Education</i>
Sănătate și asistență socială	15419	4358	465	10365	181	<i>Health and social work</i>
Alte activități de servicii colective, sociale și personale	210	14	546	1525	2	<i>Other public, social and personal services</i>

**Tabelul 69. Cheltuieli pentru înlesniri și sporuri acordate salariaților,
pe tipuri de activități economice**

	2005	2006	2007	2008	2009	
<i>Expenditures for facilities and compensations paid to employees, by type of economic activity</i>						<i>thousand lei</i>
Total	71607,9	82718,8	115323,4	139397,5	141156,1	Total
din care:						of which:
Agricultură, economia vînatului și silvicultură	522,0	612,7	1513,2	1121,5	1172,4	Agriculture, hunting and forestry
Piscicultura	–	–	–	–	–	Fishing
Industrie – total	25005,9	29611,4	31647,9	35628,8	32762,5	Industry – total
industria extractivă	663,9	1696,3	2041,7	2167,9	2790,3	mining and quarry- ing
industria prelucrătoare	17934,5	20509,0	21249,0	23082,8	19104,6	manufacturing in- dustry
energie electrică și termică, gaze și apă	6407,5	7406,1	8357,2	10376,1	10867,6	electric and thermal energy, gas and water
Construcții	606,3	756,3	759,4	1097,5	827,9	Construction
Comerț cu ridicata și cu amănuntul; repararea autovehiculelor, moto- cicletelor, a bunurilor casnice și personale	1452,5	1968,5	3154,3	3355,1	3128,3	Wholesale and retail trade; repairing of motor vehicles, mo- torcycles, personal and household goods
Hoteluri și restaurante	124,9	42,4	795,3	513,9	695,9	Hotels and restau- rants
Transporturi și comuni- cații	5578,9	4448,6	4833,1	5756,5	5200,9	Transport and com- munications
Activități financiare	–	–	–	189,1	519,8	Financial interme- diation
Tranzacții imobiliare	3779,4	4741,7	6510,4	7900,5	9185,7	Real estate activities
Administrație publică	619,1	2027,9	4335,0	4230,9	6089,3	Public administra- tion
Învățămînt	7343,5	9455,3	18473,4	25882,1	29780,3	Education
Sănătate și asistență so- cială	26052,2	32625,2	41636,1	50715,5	48420,7	Health and social work
Alte activități de servi- cii colective, sociale și personale	523,2	928,8	1665,3	3008,1	3372,4	Other public, social and personal ser- vices
activități recreative, culturale și sportive	174,2	495,5	1315,5	2154,5	2249,6	entertainment, cultural and sport activities

Tabelul 70. Numărul victimelor accidentelor de muncă

Number of work accident victims

	Victime ale accidentelor – total, persoane <i>Accident victims – total, persons</i>	Zile-om incapacitate de muncă, mii <i>Man-days of work incapacity, thousand</i>	Rata accidentelor de muncă, ‰ <i>Work accident rate, ‰</i>	
			total total	din care, mortale <i>from which, fatal</i>
1995	1946	69,0	1,5	0,055
1996	1734	59,7	1,4	0,047
1997	1307	48,2	1,2	0,049
1998	1117	44,4	1,1	0,049
1999	872	30,1	1,1	0,055
2000	667	23,3	0,84	0,066
2001	642	21,0	0,83	0,050
2002	606	21,8	0,79	0,053
2003	662	20,4	0,87	0,056
2004 ¹	682	20,0	0,88	0,049
2005 ¹	682	22,2	0,88	0,064
2006 ¹	666	22,0	0,87	0,050
2007 ¹	595	20,0	0,78	0,071
2008 ¹	540	19,0	0,71	0,053
2009 ¹	711	15,8	0,97	0,050

¹ Inclusiv întreprinderile cu 1-19 salariați / *Including units with 1-19 employees*

Tabelul 71. Numărul victimelor accidentelor de muncă în profil teritorial, în anul 2009¹

Number of work accident victims by territorial-administrative units, in 2009¹

persoane			persons		
	Victime ale accidentelor – total, persoane <i>Accident victims – total, persons</i>	din care, mortale <i>from which, fatal</i>		Victime ale accidentelor – total, persoane <i>Accident victims – total, persons</i>	din care, mortale <i>from which, fatal</i>
Total	711	37	Sîngerei	4	–
din care: <i>of which:</i>			Soroca	10	3
Mun. Chișinău	542	13	Centru	36	11
Nord	91	8	Anenii Noi	3	1
mun. Bălți	45	2	Călărași	3	2
Briceni	1	1	Criuleni	–	–
Dondușeni	2	–	Dubăsari	–	–
Drochia	4	–	Hîncești	4	1
Edineț	2	1	Ialoveni	8	3
Fălești	16	–	Nisporeni	2	–
Florești	3	–	Orhei	10	1
Glodeni	1	–	Rezina	1	–
Ocnița	–	–	Strășeni	–	–
Rîșcani	3	1	Șoldănești	–	–

V. CONDIȚIILE DE MUNCĂ, TRAUMATISMUL ÎN PRODUCȚIE
V. WORK CONDITIONS, ACCIDENTS IN THE WORKPLACE

	Victime ale accidentelor – total, persoane <i>Accident victims – total, persons</i>	din care, mortale <i>from which, fatal</i>		Victime ale accidentelor – total, persoane <i>Accident victims – total, persons</i>	din care, mortale <i>from which, fatal</i>
Telenești	–	–	Cimișlia	1	–
Ungheni	5	3	Leova	–	–
Sud	24	3	Ștefan Vodă	2	–
Basarabeasca	1	–	Taraclia	5	1
Cahul	8	1	U.T.A. Găgăuzia	16	2
Cantemir	5	1			
Căușeni	2	–			

¹ Inclusiv întreprinderile cu 1-19 salariați / Including units with 1-19 employees

**Tabelul 72. Numărul victimelor accidentelor de muncă,
 pe tipuri de activități economice, în anul 2009¹**
Number of work accident victims, by type of economic activity, in 2009¹

	Victime ale accidentelor – total, persoane <i>Accident victims – total, persons</i>	Zile-om in- capacitate de muncă <i>Man-days of work incapacity</i>	Rata accidentelor de muncă, ‰ <i>Work accident rate, ‰</i>		
			total <i>total</i>	din care, mortale <i>from which, fatal</i>	
Total	711	15797	0,97	0,050	Total
Din total – pe tipuri de activități economice:					<i>From the total – by types of economic activity:</i>
Agricultură, economia vînatului și silvicultură	39	1574	0,55	0,142	<i>Agriculture, hunting and forestry</i>
Piscicultura	–	–	–	–	<i>Fishing</i>
Industrie – total	158	4420	1,24	0,079	<i>Industry – total</i>
industria extractivă	4	108	1,35	0,675	<i>mining and quar- rying</i>
industria prelucră- toare	121	3402	1,15	0,057	<i>manufacturing industry</i>
energie electrică și termică, gaze și apă	33	910	1,75	0,106	<i>electric and thermal energy, gas and water</i>
Construcții	36	1674	1,42	0,157	<i>Construction</i>
Comerț cu ridicata și cu amănuntul; repara- rea autovehiculelor, motocicletelor, a bunu- rilor casnice și perso- nale	43	1700	0,42	0,049	<i>Wholesale and retail trade; repairing of motor vehicles, mo- torcycles, personal and household goods</i>
Hoteluri și restaurante	1	29	0,09	0,000	<i>Hotels and restau- rants</i>
Transporturi și comu- nicații	68	2090	1,18	0,069	<i>Transport and com- munications</i>
Activități financiare	15	195	0,94	0,000	<i>Financial interme- diation</i>
Tranzacții imobiliare	42	585	0,88	0,000	<i>Real estate activities</i>
Administrație publică	237	1422	4,26	0,054	<i>Public administra- tion</i>
Învățămînt	10	470	0,08	0,000	<i>Education</i>
Sănătate și asistență socială	44	959	0,67	0,000	<i>Health and social work</i>
Alte activități de servi- cii colective, sociale și personale	18	679	0,63	0,035	<i>Other public, social and personal ser- vices</i>

¹ Inclusiv întreprinderile cu 1-19 salariați / Including units with 1-19 employees

Tabelul 73. Repartizarea victimelor accidentelor de muncă conform împrejurărilor și cauzelor, în anul 2009¹

Distribution of work accident victims by circumstances and causes, in 2009¹

	Total <i>Total</i>	din care, pe unele tipuri de activități economice: <i>from which, by some types of economic activity:</i>				
		agricultură, economia vânătorii și silvicultură <i>agriculture, hunting and forestry</i>	industrie <i>industry</i>	construcții <i>construction</i>	alte tipuri de activități <i>other types of activity</i>	
Total accidentați	651	37	153	27	434	Total victims
Repartizarea victimelor accidentelor de muncă conform împrejurărilor:						<i>Distribution of work accident victims by circumstances:</i>
căderea accidentatului de la același nivel	109	10	34	5	60	<i>victim's fall from the same level</i>
căderea accidentatului de la înălțime	54	2	19	6	27	<i>victim's fall from altitude</i>
căderea, prăbușirea materialelor și obiectelor	30	4	15	5	6	<i>fall, collapse of materials and objects</i>
proiectarea materialelor și obiectelor	12	1	6	1	4	<i>materials and objects planning</i>
prinderea, lovirea sau strivirea de mașini și utilaje în funcțiune	54	12	23	3	16	<i>catching, striking or crushing caused by operating machines and equipment</i>
prinderea, lovirea sau strivirea cu scule acționate mecanic sau manual	28	1	15	1	11	<i>catching, striking or crushing caused by mechanically or manually operated tools</i>
alte împrejurări	364	7	41	6	310	<i>other circumstances</i>
Repartizarea victimelor accidentelor de muncă conform cauzelor:						<i>Distribution of work accident victims by causes:</i>
dependente de executant	328	34	128	25	141	<i>dependent on the performer</i>
dependente de mijloacele de producție	41	2	9	-	30	<i>dependent on the production means</i>
dependente de sarcina de muncă	251	1	13	2	235	<i>dependent on the job task</i>
dependente de mediul de muncă	29	-	3	-	26	<i>dependent on working environment</i>

¹ Exclusiv întreprinderile cu 1-19 salariați / *Excluding units with 1-19 employees*

Tabelul 74. Cheltuielile agenților economici aferente acțiunilor de protecție a muncii¹

Expenditures of economic units related to work protection actions¹

în prețuri curente

in current prices

	Total cheltuieli, mii lei <i>Total expenditures, thousand lei</i>	Calculate pe un salariat, lei <i>Calculated per one employee, lei</i>
1996	32133,5	26,6
1997	39817,1	36,2
1998	33070,0	33,1
1999	34862,2	42,3
2000	38749,5	48,8
2001	47450,0	61,3
2002	60796,7	78,9
2003	79582,2	104,2
2004	100184,8	151,1
2005	124706,6	190,5
2006	144094,1	226,3
2007	173846,1	273,9
2008	199859,8	317,6
2009	187182,1	307,7

Tabelul 75. Cheltuielile agenților economici aferente acțiunilor de protecție a muncii, în profil teritorial, în anul 2009¹

Expenditures of economic units related to work protection actions, by territorial-administrative units, in 2009¹

	Total cheltuieli, mii lei <i>Total expenditures, thousand lei</i>	Calculate pe un salariat, lei <i>Calculated per employee, thousand lei</i>		Total cheltuieli, mii lei <i>Total expenditures, thousand lei</i>	Calculate pe un salariat, lei <i>Calculated per employee, thousand lei</i>
Total	187182,1	307,7	Centru	19732,6	187,8
din care:			Anenii Noi	2744,6	265,9
of which:			Călărași	696,7	97,4
Mun. Chișinău	114151,1	425,4	Criuleni	402,8	64,2
Nord	40941,0	294,3	Dubăsari	162,6	42,5
mun. Bălți	17606,4	461,6	Hîncești	1271,6	107,9
Briceni	7701,0	1093,1	Ialoveni	1979,3	215,1
Dondușeni	2460,7	418,5	Nisporeni	505,0	98,3
Drochia	2615,9	220,6	Orhei	2445,3	176,7
Edineț	1583,7	155,8	Rezina	5314,4	927,6
Fălești	754,9	76,5	Strășeni	1409,1	164,9
Florești	2180,4	186,1	Șoldănești	159,2	41,4
Glodeni	651,5	83,7	Telenești	168,4	22,9
Ocnîța	665,0	106,4	Ungheni	2473,6	205,2
Rîșcani	602,4	71,9	Sud	9068,2	138,2
Sîngerei	657,1	72,2	Basarabeasca	2267,6	428,6
Soroca	3462,0	267,7	Cahul	2236,5	133,0

V. CONDIȚIILE DE MUNCĂ, TRAUMATISMUL ÎN PRODUCȚIE
V. WORK CONDITIONS, ACCIDENTS IN THE WORKPLACE

	Total cheltuieli, mii lei <i>Total expenditures, thousand lei</i>	Calculate pe un salariat, lei <i>Calculated per employee, thousand lei</i>		Total cheltuieli, mii lei <i>Total expenditures, thousand lei</i>	Calculate pe un salariat, lei <i>Calculated per employee, thousand lei</i>
Cantemir	282,0	38,7	U.T.A. Găgăuzia	3216,0	132,9
Căușeni	694,0	79,5			
Cimișlia	1968,8	295,7			
Leova	476,7	102,6			
Ștefan Vodă	583,6	69,3			
Taraclia	559,0	71,8			

¹ Exclusiv întreprinderile cu 1-19 salariați / *Excluding units with 1-19 employees*

VI. FORMAREA PROFESIONALĂ

Formarea profesională reprezintă ansamblul de măsuri sau activități de pregătire organizate și coordonate de o unitate, concepute exclusiv cu scopul de a oferi instruire sau formare profesională unui grup de persoane. Instruirea se realizează de către personal calificat (profesori, lectori, specialiști etc.) pentru o perioadă de timp bine stabilită și planificată de către organizatorii cursului. Cheltuielile sînt finanțate total sau parțial de către unitate.

VI. VOCATIONAL TRAINING

Vocational training is a training measures or activities which hope as their objectives the acquisition of new competencies or the development and improvement of existing ones for a group of persons. The training is held by qualified staff (teachers, professors, specialists etc.) for a period of time, is well-established and planned by the course organizers. The expenditures are borne totally or partially by the unit.

Tabelul 76. Absolvenți ai instituțiilor de învățământ
Graduates from educational institutions

	2003	2004	2005	2006	2007	2008	2009	
Au absolvit (mii persoane):								<i>Graduates from (thousand persons):</i>
instituții de învățământ secundar profesional	15,5	14,7	11,3	14,5	12,9	13,0	12,8	<i>secondary vocational institutions</i>
colegii	4,3	3,5	4,9	3,8	6,4	6,6	7,1	<i>colleges</i>
instituții de învățământ superior	15,3	15,3	17,4	17,0	20,0	29,6 ¹	26,6	<i>higher education institutions</i>
Absolvenți la 10000 locuitori:								<i>Graduates per 10000 inhabitants:</i>
instituții de învățământ secundar profesional	43	41	31	40	36	36	36	<i>secondary vocational institutions</i>
colegii	12	10	14	11	18	19	20	<i>colleges</i>
instituții de învățământ superior	42	43	49	47	56	83	75	<i>higher education institutions</i>

¹ Începând cu anul 2008 numărul total de absolvenți reprezintă absolvenții PreBologna, medicină și farmacie, și ai Ciclului I

Tabelul 77. Absolvenți ai instituțiilor de învățământ superior, pe grupe de specialități

Graduates from higher educational institutions, by group of specialities

persoane	2006	2007	2008	2009	persons
Total	16984	19972	21016	8447	Total
din care, pe grupe de specialități:					<i>from which, by group of specialities:</i>
Matematică	180	200	247	84	<i>Mathematics</i>
Fizică	67	72	65	12	<i>Physics</i>
Chimie	74	78	72	-	<i>Chemistry</i>
Biologie	91	200	220	39	<i>Biology</i>
Geografie	114	149	150	104	<i>Geography</i>
Istorie	256	215	207	81	<i>History</i>
Politologie	120	90	80	72	<i>Political theory</i>
Teologie	67	17	40	-	<i>Theology</i>
Jurnalistică	156	244	234	77	<i>Journalism</i>
Drept	3442	4202	4221	2152	<i>Law</i>
Științe administrative	261	268	213	55	<i>Administrative sciences</i>
Filologie	1756	1706	1529	408	<i>Philology</i>
Biblioteconomie	30	28	25	29	<i>Librarianship</i>
Pedagogie	518	512	615	431	<i>Pedagogics</i>
Educație fizică și sport	250	183	255	143	<i>Physical training & sports</i>
Muzică	165	214	155	18	<i>Music</i>
Artă teatrală	55	92	73	5	<i>Theatrics</i>
Arte plastice și decorative	75	135	132	19	<i>Fine and decorative arts</i>
Medicină	425	431	462	465	<i>Medicine</i>
Economie	3867	5174	6014	2258	<i>Economics</i>
Informatică	884	841	679	133	<i>Informatics</i>
Inginerie	275	368	450	241	<i>Engineering</i>
Transporturi	82	132	216	79	<i>Transports</i>
Sisteme informaționale și calculatoare	336	350	366	96	<i>Informational systems and computers</i>
Electrotehnică și energetică	128	172	152	43	<i>Electronics and energetics</i>
Mecanică	139	149	183	60	<i>Mechanics</i>
Farmacie	59	62	77	97	<i>Pharmaceutics</i>
Electronică și comunicații	251	348	293	70	<i>Electronics and communications</i>
Tehnologia industriei alimentare	221	303	341	84	<i>Food industry technology</i>
Tehnologia industriei ușoare	126	147	148	83	<i>Light industry technology</i>
Construcții	208	292	297	146	<i>Construction</i>
Medicină veterinară	58	73	91	94	<i>Veterinary medicine</i>
Agricultură	309	269	278	103	<i>Agriculture</i>
Ecologie	67	68	88	45	<i>Ecology</i>
Servicii	133	179	296	95	<i>Services</i>
Design	175	227	217	25	<i>Design</i>
Relații internaționale	407	422	406	89	<i>International relations</i>
Psihologie	501	542	569	120	<i>Psychology</i>
Asistență socială	185	277	328	153	<i>Social assistance</i>
Cadastru	128	110	123	32	<i>Cadastral survey</i>
Alte	343	431	409	107	<i>Others</i>

Tabelul 78. Absolvenți studiilor superioare de licență (ciclul I), pe domenii generale de studiu

Graduation from higher education of the licentiate (cycle I), by fields of study

	Absolvenți (Ciclul I)		
	<i>Graduates (Cycle I)</i>		
	2008	2009	
persoane			persons
Total	8598	18164	Total
Științe ale educației	201	2367	<i>Education science</i>
Arte	1	279	<i>Arts</i>
Științe umanistice	835	788	<i>Humanities</i>
Științe politice	501	514	<i>Political science</i>
Științe sociale	355	435	<i>Social sciences</i>
Asistență socială	244	449	<i>Social service</i>
Științe ale comunicării	238	284	<i>Communication science</i>
Științe economice	5157	6755	<i>Economic science</i>
Drept	–	1874	<i>Law</i>
Științe ale naturii	192	382	<i>Natural science</i>
Științe exacte	428	533	<i>Exact science</i>
Inginerie și activități ingineresti	–	1362	<i>Engineering and related activities</i>
Tehnologii de fabricare și prelucrare	23	434	<i>Manufacturing and processing</i>
Tehnologie chimică și biotehnologii	70	87	<i>Chemical technology and biotechnology</i>
Arhitectură și construcții	–	529	<i>Architecture and building</i>
Științe agricole	–	171	<i>Agricultural science</i>
Servicii publice	341	587	<i>Public services</i>
Cultură fizică și sport	12	130	<i>Physical training and sports</i>
Protecția mediului	–	18	<i>Environment protection</i>
Protecție, pază și securitate	–	94	<i>Security services</i>
Militărie	–	92	<i>Military</i>

Tabelul 79. Absolvenți ai colegiilor, pe grupe de specialități
Graduates from colleges, by group of specialities

persoane	2006	2007	2008	2009	persons
Total	3789	6433	6619	7075	Total
din care, pe grupe de specialități:					<i>from which, by group of specialities:</i>
Drept	230	453	350	328	<i>Law</i>
Pedagogie	269	741	640	636	<i>Pedagogics</i>
Muzică	185	226	159	173	<i>Music</i>
Artă teatrală	47	22	22	43	<i>Theatrics</i>
Medicină	773	803	1130	1116	<i>Medicine</i>
Economie	487	1032	1052	1167	<i>Economics</i>
Informatică	115	325	385	373	<i>Informatics</i>
Electrotehnică și energetică	131	192	173	162	<i>Electrotechnique & energetics</i>
Mecanică	89	202	222	247	<i>Mechanics</i>
Transporturi	555	672	575	633	<i>Transports</i>
Electronică și comunicații	127	244	206	210	<i>Electronics & communications</i>
Sisteme informaționale și calculatoare	59	156	185	211	<i>Informational systems and computers</i>
Tehnologia industriei alimentare	99	153	181	177	<i>Food industry technology</i>
Tehnologia industriei ușoare	169	244	227	225	<i>Light industry technology</i>
Construcții	122	195	235	330	<i>Construction</i>
Agricultură	24	128	90	150	<i>Agriculture</i>
Ecologie	39	61	46	41	<i>Ecology</i>
Teologie	–	22	16	17	<i>Theology</i>
Cadastru	32	65	71	79	<i>Cadastral survey</i>
Servicii	86	178	291	322	<i>Services</i>
Altele	151	319	363	435	<i>Others</i>

Tabelul 80. Formarea profesională a salariaților

Employees' vocational background

persoane	2004	2005	2006	2007	2008	2009	persons
Persoane instruite – total	42622	46902	52485	58558	62922	57990	Trained persons – total
inclusiv:							including:
Muncitori	14800	13728	16914	19049	19629	15050	Workers
Funcționari	27822	33174	35571	39509	43293	42940	Clerks
inclusiv:							including:
conducători	3353	3526	3956	4811	5394	5593	managers
specialiști	22678	27160	29223	32738	36055	35653	specialists
alți funcționari	1791	2488	2392	1960	1844	1691	other clerks
Specialiști (din total specialiști) conform domeniului de instruire:							Specialists (of total specialists) according to the training field:
profil economic	4451	4634	5525	6383	7529	7410	economic profile
profil juridic	1404	1557	2194	1592	2244	2691	legal profile
profil ingineresc	3556	6604	6485	6357	7034	7350	engineering profile

Tabelul 81. Formarea profesională a salariaților, pe activități

Employees' vocational background, by economic activity

persoane	2004	2005	2006	2007	2008	2009	persons
Total	42622	46902	52485	58558	62922	57990	Total
din care:							of which:
Agricultură, economia vînatului, silvicultură și piscicultura	662	345	225	325	195	300	Agriculture, hunting, forestry and fishery
Industrie – total	10385	10900	12297	12732	14184	11274	Industry – total
industria extractivă	170	174	176	266	330	112	mining and quarrying
industria prelucrătoare	6510	6840	8080	8118	9452	5965	manufacturing industry
energie electrică și termică, gaze și apă	3705	3886	4041	4348	4402	5197	Electric and thermal energy, gas and water
Construcții	789	977	1605	1762	1503	969	Construction
Comerț cu ridicata și cu amănuntul; repararea autovehiculelor, motocicletelor, a bunurilor casnice și personale	1953	1552	3009	4100	3946	3352	Wholesale and retail trade; repairing of motor vehicles, motorcycles, personal and household goods
Hoteluri și restaurante	284	253	437	363	380	360	Hotels and restaurants
Transporturi și comunicații	5868	8831	9081	9030	9429	9129	Transport and communications
Activități financiare	3058	3086	4168	4814	5395	4872	Financial intermediation
Tranzacții imobiliare	2658	2530	2778	3461	4126	4181	Real estate activities
Administrație publică	4377	4648	4914	5251	6821	6659	Public administration
Învățămînt	5070	5469	5788	6718	6278	6477	Education
Sănătate și asistență socială	7230	7827	7497	9226	9842	9866	Health and social work
Alte activități de servicii colective, sociale și personale	288	484	686	776	823	551	Other public, social and personal services

Tabelul 82. Formarea profesională a muncitorilor, pe activități

Workers' vocational background, by economic activity

persoane	2004	2005	2006	2007	2008	2009	persons
Total	14800	13728	16914	19049	19629	15050	Total
din care:							<i>of which:</i>
Agricultură, economia vînatului, silvicultură și piscicultura	488	146	96	207	75	100	<i>Agriculture, hunting, forestry and fishery</i>
Industrie – total	6970	7375	8433	8851	10033	6965	<i>Industry – total</i>
industria extractivă	117	110	117	192	244	33	<i>mining and quarrying</i>
industria prelucrătoare	4823	5084	5961	6194	7203	3789	<i>manufacturing industry</i>
energie electrică și termică, gaze și apă	2030	2181	2355	2465	2586	3143	<i>electric and thermal energy, gas and water</i>
Construcții	444	599	1020	1201	960	463	<i>Construction</i>
Comerț cu ridicata și cu amănuntul; repararea autovehiculelor, motocicletelor, a bunurilor casnice și personale	1201	939	2083	2973	2361	1765	<i>Wholesale and retail trade; repairing of motor vehicles, motorcycles, personal and household goods</i>
Hoteluri și restaurante	221	194	271	246	263	253	<i>Hotels and restaurants</i>
Transporturi și comunicații	3119	3110	3955	3360	3379	2792	<i>Transport and communications</i>
Activități financiare	30	119	120	28	2	1	<i>Financial intermediation</i>
Tranzacții imobiliare	1381	585	436	1323	1762	1911	<i>Real estate activities</i>
Administrație publică	787	385	185	366	306	177	<i>Public administration</i>
Învățămînt	71	114	84	158	169	206	<i>Education</i>
Sănătate și asistență socială	31	55	33	70	29	255	<i>Health and social work</i>
Alte activități de servicii colective, sociale și personale	57	107	198	266	290	162	<i>Other public, social and personal services</i>

Tabelul 83. Formarea profesională a funcționarilor, pe activități

Clerks' vocational background, by economic activity

persoane	2004	2005	2006	2007	2008	2009	persons
Total	27822	33174	35571	39509	43293	42940	Total
din care:							<i>of which:</i>
Agricultură, economia vînatului, silvicultură și piscicultura	174	199	129	118	120	200	<i>Agriculture, hunting, forestry and fishery</i>
Industrie – total	3415	3525	3864	3881	4151	4309	<i>Industry – total</i>
industria extractivă	53	64	59	74	86	79	<i>mining and quarrying</i>
industria prelucrătoare	1687	1756	2119	1924	2249	2176	<i>manufacturing industry</i>
energie electrică și termică, gaze și apă	1675	1705	1686	1883	1816	2054	<i>electric and thermal energy, gas and water</i>
Construcții	345	378	585	561	543	506	<i>Construction</i>
Comerț cu ridicata și cu amănuntul; repararea autovehiculelor, motocicletelor, a bunurilor casnice și personale	752	613	926	1127	1585	1587	<i>Wholesale and retail trade; repairing of motor vehicles, motorcycles, personal and household goods</i>
Hoteluri și restaurante	63	59	166	117	117	107	<i>Hotels and restaurants</i>
Transporturi și comunicații	2749	5721	5126	5670	6050	6337	<i>Transport and communications</i>
Activități financiare	3028	2967	4048	4786	5393	4871	<i>Financial intermediation</i>
Tranzacții imobiliare	1277	1945	2342	2138	2364	2270	<i>Real estate activities</i>
Administrație publică	3590	4263	4729	4885	6515	6482	<i>Public administration</i>
Învățămînt	4999	5355	5704	6560	6109	6271	<i>Education</i>
Sănătate și asistență socială	7199	7772	7464	9156	9813	9611	<i>Health and social work</i>
Alte activități de servicii colective, sociale și personale	231	377	488	510	533	389	<i>Other public, social and personal services</i>

Tabelul 84. Formarea profesională a funcționarilor

Clerks' vocational background

persoane	2004	2005	2006	2007	2008	2009	persons
Funcționari instruiți – total	27822	33174	35571	39509	43293	42940	Trained clerks – total
din care:							<i>from which:</i>
conform programului de studiere a economiei de piață	5227	4014	5071	6532	6586	5379	<i>according to market economy study program</i>
femei	16536	18061	19388	23689	25236	25113	<i>women</i>
persoane în vîrstă de pînă la 30 ani	4956	5848	6878	8781	9846	9446	<i>persons under 30 years</i>
Repartizarea funcționarilor instruiți conform programului de studiu:							<i>Distribution of clerks trained according to the study program:</i>
pînă la două săptămîni	<i>up to two weeks</i>
de la două săptămîni pînă la două luni	<i>from two weeks until two months</i>

Continuare							Continued
	2004	2005	2006	2007	2008	2009	
de la două luni până la șase luni	from two months until six months
șase luni și mai mult	six months and more
până la două luni	24631	29593	31293	35664	39465	40084	up to two months
de la două luni până la șase luni	682	755	1165	964	1591	1148	from two months until six months
de la șase luni până la un an	1218	680	701	972	975	246	from six months until one year
mai mult de un an	166	130	113	87	91	88	one year and more

Tabelul 85. Repartizarea funcționarilor după locul unde au avut loc cursurile de instruire

Distribution of clerks by the area where the training courses were held

persoane	2008				2009				persons
	Total <i>Total</i>	inclusive: / including:			Total <i>Total</i>	inclusiv: / including:			
		con-ducători <i>managers</i>	spe-cia-liști <i>specialists</i>	alți funcționari <i>other clerks</i>		con-ducători <i>managers</i>	spe-cia-liști <i>specialists</i>	alți funcționari <i>other clerks</i>	
Total persoane instruite	43293	5394	36055	1844	42940	5593	35653	1694	Total trained persons
din care:									<i>from which:</i>
în cadrul unității	16154	2561	12804	789	16601	2715	13190	696	<i>within the unit</i>
în instituții de învățământ de stat din republică	21835	2005	19233	593	21897	2496	18600	801	<i>in state institutions from the republic</i>
în străinătate	2584	755	1789	39	2158	587	1547	24	<i>abroad</i>
din care, în statele C,S,I,	824	213	591	20	696	172	520	4	<i>from which, in CIS countries</i>

Tabelul 86. Cheltuieli aferente formării profesionale

Expenditures due to vocational background

mii lei	2004	2005	2006	2007	2008	2009	thousand lei
Total	37825,3	43436,9	55866,7	63356,6	82613,2	68041,5	Total
inclusiv din contul:							<i>including on the account of:</i>
întreprinderii	31482,0	36665,9	48112,7	54100,0	70175,6	58943,9	<i>the company</i>
bugetului republican	1679,8	1817,0	2300,1	3762,2	4877,5	4132,7	<i>republican budget</i>
bugetului local	3560,1	3059,0	4085,4	4767,4	4157,2	4153,3	<i>local budget</i>
altele	1103,4	1895,0	1368,5	727,0	3402,9	811,6	<i>other</i>