



BIROUL NAȚIONAL DE STATISTICĂ
AL REPUBLICII MOLDOVA
NATIONAL BUREAU OF STATISTICS
OF THE REPUBLIC OF MOLDOVA

**PIAȚA FORȚEI DE MUNCĂ
ÎN REPUBLICA MOLDOVA**

2011

**LABOUR MARKET
IN THE REPUBLIC OF MOLDOVA**

2011

**CULEGERE STATISTICĂ
STATISTICAL COMPILATION**

Chișinău, 2011

Colegiul de redacție al Biroului Național
de Statistică:
*Editorial Board of the National Bureau of
Statistics:*

Lucia Spoială – președintele colegiului,
Elena Vîtcărău, Elena Basarab, Vladimir
Gața, Tatiana Chimirciuc, Tamara Mard-
ari, Nina Cesnocova, Ala Negruță

- **Reproducerea** conținutului acestei publicații, integrală sau parțială, în forma originală sau modificată, precum și stocarea într-un sistem de regăsire sau transmiterea sub orice formă și prin orice mijloace sînt interzise fără autorizarea scrisă a Biroului Național de Statistică.

- Utilizarea conținutului acestei publicații, cu titlu explicativ sau justificativ, în articole, studii, cărți este autorizată numai cu indicarea clară și precisă a sursei.

- **Reproduction** of the contents of this publication, integrally or partly, in original or modified form, its storage in a search system or transfer in any form and by any means is forbidden without written authorization of the National Bureau of Statistics.

- Use of the contents of this publication as an explanatory or justificative note in articles, research papers, books is authorized only with the clear and precise indication of the source.

Biroul Național de Statisti-
că

al Republicii Moldova
Strada Grenoble, 106
2019, Chișinău

Tel.: (3732) 40 30 00

Fax: (3732) 22 61 46

e-mail:

moldstat@statistica.md

<http://www.statistica.md>

National Bureau of Statistics
of the Republic of Moldova
106, Grenoble Str.

2019, Chisinau

Tel.: (3732) 40 30 00

Fax: (3732) 22 61 46

e-mail: moldstat@statistica.md

<http://www.statistica.md>

Culegerea conține informații statistice privind piața forței de muncă în Republica Moldova în anul 2010, în comparație cu un șir de ani precedenți.

Este destinată cercului larg de utilizatori ai informațiilor statistice.

The compilation contains statistical information on the labour force market in the Republic of Moldova in 2010, compared to previous years.

It is intended for a variety of statistical data users.

Simboluri folosite

evenimentul nu a existat	—
lipsă de date	...
valoare mică	0,0
neaplicabil	*

Notă:

Datorită rotunjirii părții zecimale, există uneori mici diferențe între unele totaluri din tabele și ceea ce rezultă din însumare.

Symbols used

the event did not take place	—
data not available	...
low value	0,0
not applicable	*

Note:

Due to rounding up the final decimals there are sometimes certain differences between the totals at the level of various tables and the summing up results.

CUPRINS
CONTENTS

PREFAȚĂ	8
FOREWORD	9
SUMAR	10
I. POPULAȚIA ECONOMIC ACTIVĂ	16
I. ECONOMICALLY ACTIVE POPULATION	17
Tabelul 1. Populația stabilă pe medii (la începutul anului).....	18
<i>Resident population by area (at the beginning of the year)</i>	18
Tabelul 2. Populația stabilă pe sexe (la începutul anului).....	18
<i>Resident population by sex (at the beginning of the year)</i>	18
Tabelul 3. Populația stabilă în profil teritorial, la 1 ianuarie 2011	19
<i>Resident population by territorial-administrative units on January 1, 2011</i>	19
Tabelul 4. Populația stabilă pe sexe și principalele grupe de vîrstă (la începutul anului).....	20
<i>Resident population by sex and main age groups¹ (at the beginning of the year)</i>	20
Tabelul 5. Repartizarea populației după participarea la activitatea economică.....	21
<i>Population by its participation in the economic activity</i>	21
Diagrama 1. Repartizarea populației cu vîrstă de 15 ani și peste după participarea la activitatea economică, pe grupe de vîrstă, sexe și medii, în anul 2010.....	22
<i>Population aged 15 years and over by its participation in the economic activity, by age group, sex and area, in 2010</i>	22
Tabelul 6. Populația după participarea la activitatea economică, pe sexe și medii	23
<i>Population by its participation in the economic activity, by sex and area</i>	23
Tabelul 7. Repartizarea populației economic active pe grupe de vîrstă, sexe și medii	24
<i>Distribution of economically active population by age group, sex and area</i>	24
Tabelul 8. Structura populației economic active conform nivelului de instruire, pe sexe și medii	25
<i>Structure of the economically active population by level of education, sex and area</i>	25
Tabelul 9. Repartizarea populației economic inactive de 15 ani și peste pe grupe de vîrstă, sexe și medii	27
<i>Distribution of the economically inactive population aged 15 years and over by age group, sex and area</i>	27
Tabelul 10. Structura populației economic inactive de 15 ani și peste, conform nivelului de instruire, pe sexe și medii	28
<i>Structure of economically inactive population aged 15 years and over by level of education, sex and area</i>	28
II. POPULAȚIA OCUPATĂ	29
II. EMPLOYED POPULATION	31
Tabelul 11. Repartizarea populației ocupate pe tipuri de activități economice	33
<i>Distribution of employed population by type of economic activity</i>	33
Tabelul 12. Repartizarea populației ocupate după forma de proprietate	34
<i>Distribution of the employed population by form of ownership</i>	34
Tabelul 13. Repartizarea populației ocupate pe grupe de vîrstă, sexe și medii	35
<i>Distribution of the employed population by age group, sex and area</i>	35
Tabelul 14. Populația ocupată după nivelul de instruire, pe sexe și medii	36
<i>Employed population by level of education, sex and area</i>	36
Tabelul 15. Populația ocupată după grupe de ocupații, pe sexe și medii.....	38
<i>Employed population by level of education, group of occupation, sex and area</i>	38
Tabelul 16. Populația ocupată după statutul profesional, pe sexe și medii.....	42
<i>Employed population by status in employment, sex and area</i>	42
Tabelul 17. Persoane ocupate după tipul unității de producție, pe sexe și medii (toate activitățile economice)	43
<i>Employed persons by type of production unit, sex and area (all economic activities are included)</i>	43
Tabelul 18. Persoane ocupate după tipul locului de muncă, statutul profesional, sexe și medii.....	44
<i>Employed persons by type of job, status in employment, sex and areas</i>	44
Tabelul 19. Persoane ocupate după tipul locului de muncă, pe activități economice, sexe și medii	46
<i>Employed persons by type of job, economic activity, sex and area</i>	46
Tabelul 20. Persoane ocupate după tipul locului de muncă, statutul profesional, pe sexe și medii	50
<i>Employed persons by type of job, status in employment, sex and area</i>	50
Tabelul 21. Persoane ocupate după tipul locului de muncă, nivelul de studii, pe sexe și medii	52
<i>Employed persons by type of job, level of education, sex and area</i>	52
Tabelul 22. Repartizarea salariaților pe tipuri de activități economice ¹	55
<i>Distribution of employees by type of economic activity¹</i>	55
Tabelul 23. Numărul salariaților ocupați în agricultură și industrie	57
<i>Number of employees in agriculture and industry</i>	57
Tabelul 24. Repartizarea femeilor angajate în economie pe tipuri de activități economice.....	59
<i>Distribution of women employed in economy by type of economic activity</i>	59
Tabelul 25. Numărul femeilor salariate în agricultură și industrie	61
<i>Number of women employed in agriculture and industry</i>	61

Tabelul 26. Ponderea femeilor angajate în economie, pe tipuri de activități economice (la sfârșitul anului; în procente față de numărul total de salariați din activitatea respectivă)	63
<i>Share of women employed in economy, by type of economic activity (end of year; as percentage to the total number of employees from the respective activity)</i>	<i>63</i>
Tabelul 27. Repartizarea salariaților după forma de proprietate și pe tipuri de activități economice, în anul 2010	64
<i>Distribution of employees by form of ownership and type of economic activity, in 2010</i>	<i>64</i>
Tabelul 28. Mobilitatea salariaților, pe tipuri de activități economice, în anul 2010	65
Diagrama 2. Angajarea și eliberarea salariaților, pe tipuri de activități economice, în anul 2010 (în procente față de numărul mediu scriptic)	66
<i>Employment and dismissal of salaried employees, by type of economic activity, in 2010 (as percentage to the staff average number)</i>	<i>66</i>
Tabelul 29. Motivul eliberării salariaților, în anul 2010	67
<i>Reasons for dismissal of employees, in 2010</i>	<i>67</i>
Tabelul 30. Mobilitatea salariaților în profil teritorial, în anul 2010	68
<i>Mobility of employees by territorial-administrative units, in 2010</i>	<i>68</i>
Tabelul 31. Durata medie a săptămânii de lucru a unui salariat, pe activități	69
<i>Average duration of the working week of an employee, by economic activity</i>	<i>69</i>
Tabelul 32. Numărul salariaților care din inițiativa administrației, pe	70
<i>Number of employees on leave by type of</i>	<i>70</i>
s-au aflat în concediu tipuri de activități economice	71
<i>on the administration initiative, economic activity</i>	<i>71</i>
Tabelul 33. Numărul salariaților trecuți din inițiativa administrației la program zilnic sau săptămânal redus, pe tipuri de activități economice	72
<i>Number of employees transferred on the administration initiative to daily or weekly part-time schedule, by type of economic activity</i>	<i>72</i>
III. ȘOMAJUL ȘI PLASAREA ÎN CÎMPUL MUNCII A ȘOMERILOR.....	73
III. UNEMPLOYMENT AND JOB PLACEMENT OF UNEMPLOYED PEOPLE.....	73
Tabelul 34. Numărul șomerilor BIM pe grupe de vîrstă, sexe și medii	74
<i>Number of ILO unemployed by age group, sex and area</i>	<i>74</i>
Tabelul 35. Rata șomajului BIM pe grupe de vîrstă, sexe și medii	74
<i>ILO unemployment rate by age group, sex and area</i>	<i>74</i>
Tabelul 36. Șomeri BIM pe grupe de vîrstă, sexe, medii și niveluri de instruire, în anul 2010	75
<i>ILO unemployed by age group, sex, area and level of education, in 2010</i>	<i>75</i>
Tabelul 37. Șomeri BIM pe grupe de vîrstă, sexe și medii, conform duratei șomajului, în anul 2010	77
<i>ILO unemployed by age group, sex, area and unemployment duration, in 2010</i>	<i>77</i>
Tabelul 38. Șomeri BIM după experiența în muncă, pe sexe, medii și grupe de vîrstă, în anul 2010	78
<i>ILO unemployed by working experience, sex, area and age group, in 2010</i>	<i>78</i>
Tabelul 39. Numărul șomerilor înregistrați la agențiile pentru ocuparea forței de muncă	79
<i>Number of unemployed registered at the labour force agencies</i>	<i>79</i>
Diagrama 3. Evoluția șomajului înregistrat la agențiile pentru ocuparea forței de muncă	80
<i>Trend of unemployment registered at the labour force agencies</i>	<i>80</i>
Tabelul 40. Componenta șomerilor înregistrați la agențiile pentru ocuparea forței de muncă	81
<i>Composition of the unemployed registered at the labour force agencies</i>	<i>81</i>
Tabelul 41. Șomeri înregistrați la agențiile pentru ocuparea forței de muncă, după vîrstă și nivelul de studii	82
<i>Unemployed registered at the labour force agencies, by age and level of education</i>	<i>82</i>
Tabelul 42. Plasarea în cîmpul muncii a șomerilor	83
<i>Job placement of unemployed</i>	<i>83</i>
Tabelul 43. Numărul șomerilor înregistrați la agențiile pentru ocuparea forței de muncă, în profil teritorial, în anul 2010	84
<i>Number of unemployed registered at the labour force agencies, by territorial-administrative units, in 2010</i>	<i>84</i>
IV. REMUNERAREA MUNCII, COSTUL FORȚEI DE MUNCĂ.....	85
IV. WORK REMUNERATION, LABOUR COST.....	85
Tabelul 44. Salariul mediu lunar al unui lucrător în economie, pe tipuri de activități economice	86
<i>Average monthly earnings per employee in economy, by type of economic activity</i>	<i>86</i>
Tabelul 45. Raportul dintre salariul mediu lunar al unui lucrător, pe tipuri de activități, și salariul mediu lunar în ansamblu pe economie	87
<i>Ratio of the average monthly earnings per employee, by type of activity, to the average monthly earnings in the total economy</i>	<i>87</i>
Tabelul 46. Salariul mediu lunar al unui angajat în anul 2010	88
<i>Monthly average earnings of one employee in 2010</i>	<i>88</i>
Tabelul 47. Salariul mediu lunar al femeilor, comparativ cu cel al bărbaților	92
<i>Average monthly earnings of women, in comparison with men's earnings</i>	<i>92</i>
Tabelul 48. Salariul mediu lunar al unui lucrător din agricultură și industrie	93
<i>Average monthly earnings per employee in agriculture and industry</i>	<i>93</i>
Tabelul 49. Salariile medii lunare ale personalului didactic, specificate pe unele instituții de învățămînt, în anul 2010	96
<i>Average monthly earnings of teaching staff, by some educational institutions, in 2010</i>	<i>96</i>

Tabelul 50. Salariile medii lunare ale personalului medical, specificate pe unele categorii și tipuri de activități, în anul 2010.....	97
<i>Average monthly earnings of medical staff, by some categories and type of activity, in 2010.....</i>	<i>97</i>
Tabelul 51. Salariul mediu lunar pe unele activități, funcții (profesii) și sexe, în luna octombrie.....	98
<i>Average monthly earnings by some activities, professions and sex, in October¹.....</i>	<i>98</i>
Tabelul 52. Salariul mediu lunar al unui lucrător, pe activități și forme de proprietate, în anul 2010.....	104
<i>Average monthly earnings per employee, by economic activity and form of ownership, in 2010.....</i>	<i>104</i>
Tabelul 53. Salariul mediu lunar al unui lucrător, pe tipuri de activități economice, în dolari SUA ¹	105
<i>Average monthly earnings per employee, by economic activity, expressed in US dollars¹.....</i>	<i>105</i>
Tabelul 54. Salariul mediu lunar al unui lucrător, pe luni.....	106
<i>Average monthly earnings per employee, by months.....</i>	<i>106</i>
Tabelul 55. Salariul mediu lunar al unui lucrător, pe trimestre.....	106
<i>Average monthly earnings per employee, per quarters.....</i>	<i>106</i>
Tabelul 56. Salariul mediu lunar al unui lucrător, în profil teritorial, în anul 2010.....	107
<i>Average monthly earnings per employee, by territorial-administrative units, in 2010.....</i>	<i>107</i>
Tabelul 57. Indicii salariului nominal și real.....	108
<i>Indices of nominal and real earnings.....</i>	<i>108</i>
Tabelul 58. Repartizarea salariaților conform.....	109
<i>Distribution of employees.....</i>	<i>109</i>
mărimii salariului, în septembrie 2010.....	110
<i>by wage size, in September 2010.....</i>	<i>110</i>
Tabelul 59. Costul forței de muncă la întreprinderi și.....	111
<i>Labour cost in enterprises and.....</i>	<i>111</i>
organizații, pe activități economice, în anul 2010.....	112
<i>organizations, by economic activity, in 2010.....</i>	<i>112</i>
Tabelul 60. Costul forței de muncă la întreprinderi și.....	113
<i>Labour cost in enterprises and.....</i>	<i>113</i>
organizații, pe activități economice, în anul 2010 (structura, %).....	114
<i>organizations, by economic activity, in 2010 (structure, %).....</i>	<i>114</i>
Tabelul 61. Costul mediu lunar pe un salariat la întreprinderi și organizații, pe activități economice.....	115
<i>Average monthly cost per employee in enterprises and organizations, by economic activity.....</i>	<i>115</i>
V. CONDIȚIILE DE MUNCĂ, ACCIDENTELE DE MUNCĂ.....	116
V. WORK CONDITIONS, ACCIDENTS AT WORK.....	116
Tabelul 62. Salariați ocupați în condiții grele de.....	117
<i>Employees engaged in hard work conditions,.....</i>	<i>117</i>
muncă, pe tipuri de activități economice.....	118
<i>by economic activity.....</i>	<i>118</i>
Tabelul 63. Femei salariate ocupate în condiții grele de muncă, pe tipuri de activități economice, în anul 2010.....	119
<i>Women employed in hard work conditions, by type of economic activity, in 2010.....</i>	<i>119</i>
Tabelul 64. Însesniri și sporuri acordate salariaților pentru condiții nefavorabile de muncă, pe tipuri de activități economice, în anul 2010.....	121
<i>Facilities and compensations paid to employees for poor work conditions, by type of economic activity, in 2010.....</i>	<i>121</i>
Tabelul 65. Însesniri și sporuri acordate femeilor pentru condiții nefavorabile de muncă, pe tipuri de activități economice, în anul 2010.....	123
<i>Facilities and compensations paid to women for poor work conditions, by type of economic activity, in 2010.....</i>	<i>123</i>
Tabelul 66. Cheltuieli pentru însesniri și sporuri acordate salariaților, pe tipuri de activități economice.....	125
<i>Expenditures for facilities and compensations paid to employees, by type of economic activity.....</i>	<i>125</i>
Tabelul 67. Numărul victimelor accidentelor de muncă.....	126
<i>Number of work accident victims.....</i>	<i>126</i>
Tabelul 68. Numărul victimelor accidentelor de muncă în profil teritorial, în anul 2010.....	126
<i>Number of work accident victims by territorial-administrative units, in 2010.....</i>	<i>126</i>
Tabelul 69. Numărul victimelor accidentelor de muncă, pe tipuri de activități economice, în anul 2010.....	128
<i>Number of work accident victims, by type of economic activity, in 2010.....</i>	<i>128</i>
Tabelul 70. Repartizarea victimelor accidentelor de muncă conform împrejurărilor și cauzelor, în anul 2010.....	129
<i>Distribution of work accident victims by circumstances and causes, in 2010.....</i>	<i>129</i>
Tabelul 71. Cheltuielile agenților economici aferente acțiunilor de protecție a muncii.....	130
<i>Expenditures of economic units related to work protection actions.....</i>	<i>130</i>
Tabelul 72. Cheltuielile agenților economici aferente acțiunilor de protecție a muncii, în profil teritorial, în anul 2010.....	130
<i>Expenditures of economic units related to work protection actions, by territorial-administrative units, in 2010.....</i>	<i>130</i>
VI. FORMAREA PROFESIONALĂ.....	132
VI. VOCATIONAL TRAINING.....	132
Tabelul 73. Absolvenți ai instituțiilor de învățământ.....	133
<i>Graduates from educational institutions.....</i>	<i>133</i>
Tabelul 74. Absolvenții instituțiilor de învățământ superior pe cicluri și domenii generale de studiu.....	134
<i>Graduation from higher education institutions, by cycles and fields of study.....</i>	<i>134</i>

Total	134
Tabelul 75. Absolvenții studiilor superioare PreBologna, medicale și farmaceutice, pe grupe de specialități	135
<i>Graduation from PreBologna higher education, medicine and pharmacy by group of specialties.....</i>	<i>135</i>
Tabelul 76. Absolvenți ai colegiilor, pe grupe de specialități	137
<i>Graduates from colleges, by group of specialties</i>	<i>137</i>
Tabelul 77. Formarea profesională a salariaților	138
<i>Employees' vocational background</i>	<i>138</i>
Tabelul 78. Formarea profesională a salariaților, pe activități	138
<i>Employees' vocational background, by economic activity</i>	<i>138</i>
Tabelul 79. Formarea profesională a muncitorilor, pe activități	140
<i>Workers' vocational background, by economic activity</i>	<i>140</i>
Tabelul 80. Formarea profesională a funcționarilor, pe activități	142
<i>Clerks' vocational background, by economic activity</i>	<i>142</i>
Tabelul 81. Formarea profesională a funcționarilor	142
<i>Clerks' vocational background</i>	<i>142</i>
Tabelul 82. Repartizarea funcționarilor după locul unde au avut loc cursurile de instruire	143
<i>Distribution of clerks by the area where the training courses were held.....</i>	<i>143</i>
Tabelul 83. Cheltuieli aferente formării profesionale	143
<i>Expenditures due to vocational background.....</i>	<i>143</i>

PREFAȚĂ

Culegerea statistică conține informații ce caracterizează situația pe piața forței de muncă în Republica Moldova în anul 2010, în comparație cu un șir de ani precedenți.

Culegerea este structurată pe șase capitole care cuprind informații statistice privind numărul populației stabile, pe grupe de vîrstă și sexe, privind activitatea economică a bărbaților și femeilor, structura populației economic active. Sînt prezentate, de asemenea, informații privind proporțiile și structura șomajului: șomajul înregistrat la oficiile forței de muncă din rețeaua Ministerului Muncii, Protecției Sociale și Familiei și șomajul determinat potrivit recomandărilor internaționale (Biroul Internațional al Muncii).

Culegerea conține indicatori ce caracterizează mișcarea forței de muncă și utilizarea timpului de lucru, condițiile de muncă și accidentele de muncă. Un capitol aparte îl constituie datele privind remunerarea salariaților și cheltuielile pentru forța de muncă, repartizarea personalului angajat conform mărimii salariului, salariile personalului specificate pe sexe și pe unele funcții.

La elaborarea culegerii au fost utilizate informații obținute din principalele surse de date statistice privind forța de muncă:

- cercetarea selectivă asupra gospodăriilor casnice (ancheta forței de muncă);
- cercetările exhaustive lunare, trimestriale, anuale asupra unităților economice și sociale – statistica întreprinderilor;
- sursele administrative (registrele oficiilor forței de muncă).

Informația nu include datele întreprinderilor și organizațiilor din partea stîngă a Nistrului și din municipiul Bender, cu excepția cazurilor special menționate, cînd evidența și calculele indicatorilor au fost efectuate pe țară în ansamblu.

Biroul Național de Statistică
al Republicii Moldova

FOREWORD

This statistical compilation includes data characterizing the situation on the labour force market in the Republic of Moldova in 2010, compared to previous years.

The compilation is set out in six chapters which include statistical data on the number of resident population by age groups and sex, the economic activity of men and women and the structure of the economically active population. Information is presented on the size and the structure of unemployment, i.e. the number of unemployed registered at the labour force agencies within the framework of the Ministry of, Labour, Social Protection and Family, as well as those unemployed defined by the recommendations of the International Labour Office.

This publication contains indicators characterizing workforce mobility and use of working time, working conditions, accidents at work. A separate chapter contains data on employees' remuneration and labour costs, distribution of employees by amount earned, employees' earnings specified by sex and occupation.

This information was compiled using the main statistical data sources on labour force:

- Sample survey of households (Labour Force Survey);
- Full surveys of economic and social units carried out monthly, quarterly and annually – business statistics;
- Administrative sources (registers of labour force agencies).

The information does not contain any data from enterprises and organizations from the left bank of the river Nistru and Bender municipality, except for specific cases where records were made and indicators were calculated for the country as a whole.

National Bureau of Statistics
of the Republic of Moldova

SUMAR

Caracteristicile specifice pieței muncii din Republica Moldova în a. 2010:

– numărul populației economic active a înregistrat o ușoară descreștere în comparație cu anul precedent, datorită scăderii cu 41 mii persoane, a numărului persoanelor ocupate. Acest fapt a determinat creșterea ponderii populației economic inactive cu 1,2 p.p.;

– rata de ocupare a scăzut cu 1,5 p.p. față de anul 2009;

– ocuparea în sectorul non-agricol a înregistrat o scădere cu 2,6% față de a.2009;

– numărul persoanelor ocupate în sectorul agricol, a scăzut cu 19 mii persoane (-5,7%) în comparație cu a.2009;

– ponderea persoanelor ocupate în activități agricole a constituit 27,5%, menținându-se practic la nivelul anului precedent; fiecare a doua persoană lucrează în gospodăria auxiliară proprie, numărul lor fiind cu 5,21% mai mare față de cel din 2009; principala ocupație pentru 61% din totalul acestor persoane este producerea de produse agricole pentru consumul propriu;

– 9,3% din numărul persoanelor ocupate au fost persoane subocupate numărul lor crescând cu 13,7 mii față de anul precedent, fenomenul subocupării continuând a fi o caracteristică a mediului rural;

– rata șomajului a crescut cu 1,0 p.p.

Principali indicatori ai pieței muncii din Republica Moldova în anul 2010 se prezintă după cum urmează:

Populația economic activă a Republicii Moldova a constituit în anul 2010 circa 1235,4 mii persoane, fiind în scădere față de anul precedent (-2,4%). Această descreștere se datorează diminuării cu 41 mii a numărului persoanelor ocupate. Ponderea bărbaților în cadrul persoanelor active a depășit-o puțin pe cea a femeilor (51,0% și 49,0%). Deosebiri mai semnificative s-au înregistrat în distribuția pe medii. Ponderea populației rurale a fost mai mare față de cea a populației urbane (51,8% și, respectiv 48,2%).

Rata de activitate a populației de 15 ani și peste a constituit 41,6%, atingând valori mai înalte în rîndul populației masculine – 45,0%, în comparație cu rata pentru femei – 38,6%. În rîndul populației urbane rata de activitate a atins 47,2%, în comparație cu rata de activitate în rîndul populației rurale – 37,5%. Cea mai înaltă rată de activitate (61,4%) s-a înregistrat în categoria de vîrstă 45-54 ani.

Populația ocupată a constituit circa 1143,4 mii persoane, fiind în descreștere (-3,5%) față de 2009. Repartiția pe sexe relevă că ponderea bărbaților a fost practic egală cu cea a femeilor (50,1%, respectiv 49,9%). Mediului rural i-au revenit 52,9% din totalul populației ocupate și celui urban – 47,1%.

Rata de ocupare a populației de 15 ani și peste a fost de 38,5%, fiind mai mică (-1,5 p.p.) față de valoarea anului precedent. La bărbați ea a fost mai înaltă (40,9%) în comparație cu femeile - 36,4%. În distribuția pe medii de reședință rata de ocupare a fost de 42,7% în mediul urban și 35,4% în mediul rural. Cea mai înaltă rată de ocupare (58,4%) s-a înregistrat la persoanele de 45-54 ani.

Rata de ocupare a populației în vîrstă de muncă (16-56/61 ani) a înregistrat valoarea de 45,2%, micșorîndu-se cu 1,7 p.p. față de nivelul anului 2009. Pentru grupa de vîrstă 15-56/61 - 44,3%. Rata de ocupare a populației în vîrstă de 15-64 ani (vîrstă de muncă conform UE) a fost de 43,0%.

Analiza structurii populației ocupate pe **grupe de vîrstă** arată că ponderea persoanelor tinere (15-24 ani) a constituit 10,3% din total, a persoanelor adulte (25-54 ani) - 74,3%, și a persoanelor în vîrstă de 55 ani și peste – 15,4%.

După **nivelul de instruire** s-a conturat următorul tablou: persoanelor cu studii medii generale și profesionale le-a revenit 45,0%, persoanelor cu studii superioare – 23,0%. Persoanele cu studii medii de specialitate și persoanele cu studii gimnaziale au înregistrat ponderi apropiate (15,8%, respectiv 15,6%). În rândul persoanelor ocupate cu studii superioare trei din patru lucrează în localitățile urbane; femeile reprezintă mai mult de jumătate (55,4%).

În distribuția după **activitățile din economia națională** se constată că 27,5% din totalul persoanelor ocupate au activat în sectorul agricol, păstrând practic aceeași pondere ca în anul 2009. Numărul persoanelor ocupate în acest sector a scăzut cu 19 mii, ceea ce reprezintă 5,7%. Din ei jumătate au lucrat în **gospodăriile auxiliare proprii**, ceea ce reprezintă fiecare a șaptea persoană din totalul persoanelor ocupate. În comparație cu anul precedent numărul lor a crescut cu 5,2%.

Structura populației ocupate după **statutul profesional** relevă, că salariații au alcătuit 70,7%, iar lucrătorilor pe cont propriu le-a revenit 26,0% din totalul persoanelor ocupate. În comparație cu anul precedent ponderile salariaților și a lucrătorilor pe cont propriu își păstrează aceleași valori. Patronii continuă să dețină o pondere nesemnificativă, alcătuind circa 1,0% din totalul populației ocupate, mai bine de jumătate din ei (58,4%) având ca activitate comerțul.

Numărul **șomerilor în sens BIM** a fost de 92 mii, fiind în creștere cu 11 mii față de anul precedent. Șomajul afectează într-o proporție mai mare bărbații - 62,3% și persoanele din mediul urban – 62,4%. La momentul cercetării urmau o formă de instruire doar 2,9% din totalul șomerilor. Este necesar de menționat că din rândul șomerilor 73,7% au fost persoane cu experiență în muncă. Durata medie a șomajului a fost de 13 luni, în comparație cu 14 luni în 2009. Cota șomerilor ce se aflau în șomaj de lungă durată (șomaj de 1 an și mai mult) a constituit 30,8%. Din aceștia 15,3% erau tineri (15-24 ani). Ponderea persoanelor ce se aflau în șomaj de foarte lungă durată (24 luni și mai mult) au constituit 12,8% din numărul total al șomerilor. Circa 40% din totalul șomerilor s-au declarat capi al gospodăriilor.

Rata șomajului (proporția șomerilor BIM în populația activă) la nivel de țară a înregistrat valoarea de 7,4%, fiind în creștere cu 1,0 p.p. față de anul precedent. S-au înregistrat disparități semnificative între rata șomajului la bărbați – 9,1% și la femei – 5,7%; în mediul urban – 9,6% față de mediul rural - 5,4%.

Rata șomajului în rândul tinerilor (15-24 ani) a fost de 17,8%, cu 2,4 p.p. mai mare față de anul 2009. Deosebiri pe sexe a ratei șomajului la tineri sunt notabile: 20,0% la bărbați și 15% - la femei. Ponderea șomerilor tineri în total șomeri, în comparație cu anul precedent, a rămas aceeași - 27,8%.

Incidența șomajului cu durata de 6 luni și peste în rândul tinerilor (ponderea șomerilor de 15-24 ani cu durata șomajului de 6 luni și peste în numărul total al șomerilor din aceeași grupă de vîrstă) a alcătuit 38,5%, mai ridicată față de anul 2009 cu 5,7 p.p.

Salariul mediu nominal brut al unui lucrător din economie în anul 2010 a înregistrat 2972 lei, majorîndu-se față de anul 2009 în valoare nominală cu 8,2%, iar în termeni reali (ajustat la indicii de prețuri de consum) cu 0,7%.

Valorile cele mai mari ale salariului mediu au fost înregistrate în activitățile financiar bancare (6368 lei), energie electrică și termică, gaze și apă (4857 lei), transport și comunicații (3914 lei), iar cele mai mici – în agricultură, economia vînatului și silvicultură (1639 lei), piscicultura (1620 lei), învățămînt (2361 lei).

Salariul mediu lunar pe forme de proprietate se prezintă după cum urmează: în sectorul public – 2910 lei, sectorul privat – 2451 lei, în întreprinderile cu forma de proprietate mixtă (publică și pri-

vată) – 3803 lei și în întreprinderile cu forma de proprietate străină și mixtă (proprietatea Republicii Moldova și cu investiții străine), respectiv, 4599 lei.

Numărul *accidentelor de muncă* în 2010 au înregistrat 569 de cazuri. Rata accidentelor de muncă a constituit 0,96‰. Cele mai multe accidente au fost înregistrate în industrie, 130 cazuri.

În anul precedent cheltuielile întreprinderilor, instituțiilor și organizațiilor aferente acțiunilor de protecție a muncii au constituit 361,3 lei în medie pe un salariat, față de 307,7 lei în anul 2009.

În activitățile de *formare profesională* a salariaților au fost cuprinse în anul precedent circa 60,0 mii persoane, ceea ce reprezintă circa 10% din numărul total de salariați.

SUMMARY

Characteristics specific to Labour Market of the Republic of Moldova in 2010:

- Number of economically active population registered a light decrease as compared to the previous year, caused by the drop with 41 thousand persons of the number of employees. This fact determined the increase of economically inactive persons with 1.2 percent points;
- Employment rate decreased with 1.5 percent points as compared to 2009;
- Employment in non-agricultural sector registered a drop with 2.6% as compared to 2009;
- Number of persons employed in the agricultural sector decreased with 19 thousand persons (-5.7%) compared to 2009;
- The share of persons employed in agricultural activities represented 27.5%, practically, remaining at the level of the previous year; every second person works in the own auxiliary household, this number being with 5.21% higher as compared to 2009; the main activity for 61% of the total of these persons is the production of goods for own consumption;
- 9.3% of the total of employed persons were underemployed, this number being in increase with 13.7 thousands as compared to the previous year. The phenomenon of underemployment remains a characteristic of the rural area;
- Unemployment rate increased with 1.0 percent points.

For 2010, the main indicators of labour force for the Republic of Moldova are presented as follows:

In 2010, *economically active population of the Republic of Moldova* represented 1235.4 thousand persons, in decrease to the previous year (-2.4%). This decrease is caused by the drop with 41 thousand of the number of employed persons. The share of men among active persons exceeded the share of women (51.0% and 49.0% correspondingly). Significant discrepancies were registered in the distribution by areas. The share of rural population was higher than the share of urban population (51.8% and accordingly 48.2%).

Activity rate of population of 15 years and over represented 41.6%, reaching higher values among men – 45.0%, as compared to the rate for women – 38.6%. Activity rate among urban population reached 47.2%, compared to the activity rate among rural population, which is 37.5%. The highest activity rate (61.4%) was registered for the age category of 45-54 years.

Employed population represented approximately 1143.4 thousand persons, in decrease (-3.5%) as compared to 2009. The distribution by sex reveals that the share of men was almost equal to the share of women (50.1%, and 49.9% accordingly). Employed population of rural area represented 52.9% of the total employed population, and the urban – 47.1%.

Employment rate of population of 15 years and over represented 38.5%, with a drop (-1.5 percent points) compared to the value of the previous year. It was higher for men (40.9%) as compared to women – 36.4%. The distribution by areas, it represented 42.7% for the urban area and 35.4% for the rural. The highest employment rate (58.4%) was registered for the age group of 45-54 years.

Employment rate of economically active population (16-56/61 years) registered the value of 45.2%, with a drop with 1.7 percent points compared to the level of 2009. It represented 44.3% for the age group of 15-56/61 years. Employment rate of population of 15-64 years (working age according EU requirements) was 43.0%.

The analysis of the structure of employed population by *age groups* reveals that the share of young persons (15-24 years) represented 10.3% from the total, of adults (25-54 years) – 74.3%, and of persons of 55 years and over – 15.4%.

The following image showed up according *level of education*: persons with secondary and vocational education represented 45.0%, persons with higher education – 23.0%. Persons with secondary vocational and secondary general registered close shares (15.8% and 15.6% accordingly). Three of four persons work in urban area among employed persons with higher education; women represent more than half (55.4%).

The distribution by *activities of national economy* reveals that 27.5% of the total employed persons worked in the agricultural sector, maintaining almost the same share as in 2009. The number of persons employed in this sector decreased with 19 thousands, and represents 5.7%. Half of them worked in *own auxiliary households*, what means every seventh person from the total of employed persons. This number increased with 5.2% as compared to the previous year.

Structure of employed population by the *status in employment* reveals that employees represented 70.7%, and the own account workers – 26.0% of the total employed persons. The shares of employees and own account workers keep the same values as in the previous year. Employers still have an insignificant share, representing approximately 1.0% of the total of employed population, and more than a half of them (58.4%) are involved in trade activity.

Number of *ILO unemployment* was of 92 thousand persons, in increase with 11 thousands as compared to the previous year. Unemployment affects mainly men – 62.3% and persons of urban area – 62.4%. At the survey date, only 2.9% unemployed were attending training courses. It is necessary to mention that 73.7% of unemployed were persons with work experience. Average unemployment duration represented 13 months, compared to 14 months in 2009. The share of unemployed in long-duration unemployment (one year and over unemployment) represented 30.8%. 15.3% of them were young persons (15-24 years). The share of persons in very long duration unemployment (24 months and more) represented 12.8% of the total number of unemployed. Approximately 40% of the total unemployed declared themselves as heads of households.

At the country level, *unemployment rate* (share of ILO unemployment in total active population) registered the value of 7.4%, in increase with 1.0 percent points as compared to the previous year. Significant disparities were registered for the unemployment rate for men – 9.1% and women – 5.7%; urban – 9.6% and rural areas – 5.4%.

Unemployment rate among young persons (15-24 years) represented 17.8%, with 2.4 percent points more than in 2009. The sex discrepancies of unemployment rate among young persons are notable: 20.0% for men and 15% - for women. The share of young persons in total unemployed remained the same - 27.8% likewise the previous year.

The incidence of unemployment of 6 months and over among young persons (share of persons of 15-24 years with the unemployment duration of 6 months and over in the total number of unemployed of the same age) represented 38.5%, in increase with 5/7 percent points compared to 2009.

The average nominal gross salary of a employee in economy during 2010 registered 2972 Lei, the nominal value increasing with 8.2 % compared to 2009, and the real value (adjusted to Consumer Price Index) with 0.7%.

The highest values of the average salary were registered for the financial and banking activities (6368 Lei), electricity, heating, gases and water supply (4857 Lei), transport and communications (3914 Lei), while the lowest – in agriculture, hunting and forestry (1639 Lei), fishing (1620 Lei), and education (2361 Lei).

Average monthly salary by forms of property is presented as follows: public sector – 2910 Lei, private sector – 2451 Lei, in the enterprises with mixed form of property (public and private) – 3803

Lei and in the enterprises with foreign and joint forms of property (property of the Republic of Moldova with foreign investments) - 4599 Lei accordingly.

In 2010, the number of *accidents at work* registered 569 cases. The rate of accidents at work represented 0.96%. More accidents were registered in industry - 130 cases.

During the previous year, the expenditures of enterprises, institutions and organisations relating labour protection represented 361.3 Lei in average per employee, compared to 307.7 Lei in 2009.

Approximately 60.0 thousand persons, what is approximately 10% of the total number of employees were involved in the activities of *professional training* during the previous year.

I. POPULAȚIA ECONOMIC ACTIVĂ

În acest capitol sînt prezentate date despre populația prezentă, populația stabilă, populația economic activă și inactivă.

La **populația stabilă** se referă persoanele care au domiciliu stabil pe teritoriul dat, inclusiv persoanele absente temporar.

Vîrsta de muncă (în conformitate cu legislația în vigoare) cuprinde persoanele cu vîrsta de la 16 pînă la 62 ani – bărbați și de la 16 pînă la 57 ani – femei.

Populația economic activă cuprinde toate persoanele care furnizează forța de muncă disponibilă pentru producția de bunuri și servicii în economia națională (în timpul perioadei de referință), incluzînd populația ocupată și șomerii.

Populația economic inactivă cuprinde toate persoanele, indiferent de vîrstă, care n-au lucrat nici cel puțin o oră și nu erau șomeri în perioada de referință, aflîndu-se în una dintre următoarele situații:

- elevi sau studenți;
- pensionari (de toate categoriile);
- casnice (care desfășoară numai activități casnice în gospodărie);
- persoane întreținute de alte persoane ori de stat sau care se întrețin din alte venituri (chirii, dobînzii, rente etc.).

Rata de activitate – proporția populației active în populația totală.

Rata de ocupare – ponderea populației ocupate cu vîrsta de 15 ani și peste în populația de aceeași categorie de vîrstă.

Persoane subocupate în raport cu timpul de lucru se consideră persoanele care satisfac următoarele criterii:

- doresc să lucreze ore suplimentare;
- sînt disponibile să lucreze ore suplimentare;
- orele efectiv lucrate în toate activitățile în timpul perioadei de referință sînt sub o limită stabilită.

Persoane descurajate – persoane inactive, disponibile să lucreze în următoarele 15 zile, care au declarat că sînt în căutarea unui loc de muncă, dar nu au întreprins nimic în acest scop în ultimele 4 săptămîni sau că nu caută un loc de muncă din următoarele motive:

- au crezut că nu există locuri libere sau nu au știut unde să caute;
- nu se simt pregătite profesional;
- consideră că nu vor găsi de lucru din cauza vîrstei sau au căutat mai înainte, dar nu au găsit.

Principala sursă și instrument de obținere a informației privind populația economic activă este cercetarea statistică asupra gospodăriilor casnice – Ancheta Forței de Muncă. La etapa actuală aceasta este unica metodă de cercetare statistică ce nu lipsește din instrumentarul statistic al nici unei țări cu economie de piață și care permite de a cuprinde toată populația; totodată fiecărui individ i se conferă doar un anumit statut: ocupat, șomer sau economic inactiv.

Începînd cu anul 2006, cercetarea statistică Ancheta Forței de Muncă se efectuează pe un nou eșantion de gospodării casnice și conform metodologiei ajustate la ultimele recomandări ale Biroului Internațional al Muncii, la normele europene și la Codul Muncii din Republica Moldova. Din aceste considerente, informațiile privind ocuparea și șomajul, obținute pe noul eșantion, nu în toate cazurile sînt pe deplin comparabile cu seria de date din anii precedenți.

Schimbările metodologice țin de tratarea în *ocupare* a absențelor de lungă durată, cum ar fi concediile pentru îngrijirea copiilor, lucrul sezonier, concediile fără plată, șomajul tehnic.

I. ECONOMICALLY ACTIVE POPULATION

This chapter includes data on the present, resident, economically active and inactive population.

The resident population means the persons who have a permanent residence on the territory, including temporarily absent persons.

According to the legislation, **the working age** ranges from 16 to 62 years for males and from 16 to 57 years for females.

Economically active population comprises all persons who furnish the supply of labour for the production of national economic goods and services (during the reference period), including employed and unemployed population.

Inactive population comprises all persons, regardless of their age, who did not work for one hour at least and who were not unemployed during the reference period, having one of the following statuses:

- pupils or students;
- retired (all categories);
- home duties (carrying out only home activities);
- persons maintained by other persons or by the state, or who receive other revenues (rents, interests etc.).

Activity rate is the proportion of the active population in the total population.

Employment rate – the ratio of the employed population aged 15 years and over in the population of the same age group.

Underemployment – persons who are employed, but:

- willing to work additional hours;
- available to work additional hours;
- hours actually worked in all jobs during the reference period were below a threshold determined according national circumstances.

Discouraged persons – are inactive work-seekers who, while willing and able to engage in a job in the next 15 days, have not undertaken any steps to find a job in the last 4 weeks or who have ceased to seek work because:

- they believe there are not available jobs or did not know where to look for them;
- they do not feel professionally suitable for the job;
- they consider that they will not find a job because of their age or they looked for a job previously and did not find anything.

The main source and instrument of obtaining information on the economically active population is the household statistical survey – the Labour Force Survey. At present, this is the only method of statistical survey existing in the statistical instruments of any country with market economy and which allows covering the whole population, conferring to everyone a certain status: employed, unemployed or economically inactive.

Since 2006, the statistical survey Labour Force Survey is carried out on a new sample of households according the methodology adjusted to last International Labour Office recommendations, European requirements and Labour Code of the Republic of Moldova. In this context, the data on employment and unemployment obtained from new sample are not always fully comparable with the time series for previous years.

Methodological changes concern the treatment in *employment* of persons on extended absences from work, such as leaves for cares after children, seasonal work, unpaid leaves, and technical unemployment.

Tabelul 1. Populația stabilă pe medii (la începutul anului)

*Resident population by area
(at the beginning of the year)*

Anii Years	Numărul populației, mii locuitori <i>Number of population, thousand inhabitants</i>			În procente față de total <i>As percentage to the total</i>	
	total <i>total</i>	urban <i>urban</i>	rural <i>rural</i>	urban <i>urban</i>	rural <i>rural</i>
1990 ¹	4359,4	2053,1	2306,3	47,1	52,9
1995 ¹	4345,7	2016,8	2328,9	46,4	53,6
2000	3644,1	1514,2	2129,9	41,6	58,4
2001	3635,1	1486,4	2148,7	40,9	59,1
2002	3627,8	1485,2	2142,6	40,9	59,1
2003	3618,3	1484,1	2134,2	41,0	59,0
2004	3607,4	1477,9	2129,5	41,0	59,0
2005	3600,4	1476,0	2124,4	41,0	59,0
2006	3589,9	1469,8	2120,1	40,9	59,1
2007	3581,1	1478,0	2103,1	41,3	58,7
2008	3572,7	1476,1	2096,6	41,3	58,7
2009	3567,5	1476,1	2091,4	41,4	58,6
2010	3563,7	1476,7	2087,0	41,4	58,6
2011	3560,4	1481,7	2078,7	41,6	58,4

Tabelul 2. Populația stabilă pe sexe (la începutul anului)

*Resident population by sex
(at the beginning of the year)*

Anii Years	Numărul populației, mii locuitori <i>Number of population, thousand inhabitants</i>			În procente față de total <i>As percentage to the total</i>	
	total <i>total</i>	bărbați <i>men</i>	femei <i>women</i>	bărbați <i>men</i>	femei <i>women</i>
2000	3644,1	1744,5	1899,6	47,9	52,1
2001	3635,1	1740,6	1894,5	47,9	52,1
2002	3627,8	1737,5	1890,3	47,9	52,1
2003	3618,3	1733,3	1885,0	47,9	52,1
2004	3607,4	1728,4	1879,0	47,9	52,1
2005	3600,4	1724,8	1875,6	47,9	52,1
2006	3589,9	1719,3	1870,6	47,9	52,1
2007	3581,1	1721,0	1860,1	48,1	51,9
2008	3572,7	1717,5	1855,2	48,1	51,9
2009	3567,5	1714,9	1852,6	48,1	51,9
2010	3563,7	1713,5	1850,2	48,1	51,9
2011	3560,4	1712,1	1848,3	48,1	51,9

Tabelul 3. Populația stabilă în profil teritorial, la 1 ianuarie 2011

Resident population by territorial-administrative units on January 1, 2011

	Mii personae <i>Thousand persons</i>		Mii personae <i>Thousand persons</i>
Total*	3560,4	Dubăsari	35,2
din care: <i>of which:</i>		Hîncești	122,0
Mun. Chișinău	789,5	Ialoveni	99,1
Nord	1006,6	Nisporeni	66,8
mun. Bălți	148,9	Orhei	125,9
Briceni	75,3	Rezina	52,6
Dondușeni	45,0	Strășeni	91,4
Drochia	90,1	Șoldănești	43,3
Edineț	82,9	Telenești	74,2
Fălești	92,6	Ungheni	117,4
Florești	90,0	Sud	540,7
Glodeni	61,9	Basarabeasca	29,2
Ocnița	56,1	Cahul	124,8
Rîșcani	70,0	Cantemir	62,8
Sîngerei	93,4	Căușeni	92,3
Soroca	100,4	Cimișlia	61,7
Centru	1062,9	Leova	53,8
Anenii Noi	83,1	Ștefan Vodă	71,9
Călărași	78,8	Taraclia	44,2
Criuleni	73,1	U.T.A. Găgăuzia	160,7

* Fără populația din localitățile din partea stîngă a Nistrului și din municipiul Bender / *Without the population of the localities from the left bank of the river Nistru and from Bender municipality*

Tabelul 4. Populația stabilă pe sexe și principalele grupe de vârstă¹
(la începutul anului)

Resident population by sex and main age groups¹
(at the beginning of the year)

	Total <i>Total</i>		din care, populație: / of which population:					
			sub vârsta aptă de muncă <i>under working age</i>		în vârstă aptă de muncă <i>of working age</i>		peste vârsta aptă de muncă <i>over working age</i>	
	mii lo- cuiitori <i>thousand</i> <i>inhabi-</i> <i>tants</i>	în procente <i>as percen-</i> <i>tage</i>	mii locuitori <i>thousand</i> <i>inhabi-</i> <i>tants</i>	în pro- cente <i>as per-</i> <i>centage</i>	mii locuitori <i>thousand</i> <i>inhabi-</i> <i>tants</i>	în pro- cente <i>as per-</i> <i>centage</i>	mii locuitori <i>thousand</i> <i>inhabi-</i> <i>tants</i>	în pro- cente <i>as per-</i> <i>centage</i>
	Total Total							
2000	3644,1	100,0	938,0	25,7	2180,1	59,8	526,0	14,4
2001	3635,1	100,0	901,3	24,8	2210,5	60,8	523,3	14,4
2002	3627,8	100,0	863,6	23,8	2269,1	62,5	495,1	13,7
2003	3618,3	100,0	822,4	22,7	2282,8	63,1	513,1	14,2
2004	3607,4	100,0	785,7	21,8	2311,6	64,1	510,1	14,1
2005	3600,4	100,0	750,6	20,8	2342,7	65,1	507,1	14,1
2006	3589,9	100,0	720,5	20,1	2362,7	65,8	506,7	14,1
2007	3581,1	100,0	712,1	19,9	2342,9	65,4	526,1	14,7
2008	3572,7	100,0	687,1	19,2	2355,5	65,9	530,1	14,9
2009	3567,5	100,0	666,2	18,7	2364,6	66,3	536,7	15,0
2010	3563,7	100,0	649,1	18,2	2371,2	66,6	543,4	15,2
2011	3560,4	100,0	635,1	17,8	2374,7	66,7	550,6	15,5
	Femei Women							
2000	1899,6	100,0	459,4	24,2	1082,8	57,0	357,4	18,8
2001	1894,5	100,0	441,2	23,3	1099,3	58,0	354,0	18,7
2002	1890,3	100,0	422,3	22,3	1130,5	59,8	337,5	17,9
2003	1885,0	100,0	401,7	21,3	1139,1	60,4	344,2	18,3
2004	1879,0	100,0	383,4	20,4	1156,8	61,6	338,8	18,0
2005	1875,6	100,0	365,7	19,5	1173,5	62,6	336,4	17,9
2006	1870,5	100,0	350,8	18,7	1180,1	63,1	339,6	18,2
2007	1860,1	100,0	348,0	18,7	1157,0	62,2	355,1	19,1
2008	1855,2	100,0	335,2	18,1	1158,4	62,4	361,7	19,5
2009	1852,6	100,0	324,9	17,5	1158,2	62,5	369,5	20,0
2010	1850,2	100,0	316,0	17,1	1157,3	62,5	376,9	20,4
2011	1848,3	100,0	308,7	16,7	1155,7	62,5	383,9	20,8

¹ Din anul 1998, fără populația din localitățile din partea stîngă a Nistrului și din municipiul Bender / Since 1998, without the population of the localities from the left bank of the river Nistru and from Bender municipality

Tabelul 5. Repartizarea populației după participarea la activitatea economică
Population by its participation in the economic activity

	2004	2005	2006	2007	2008	2009	2010	
	Mii persoane <i>Thousand persons</i>							
Total populație	3603	3595	3585	3577	3575	3568	3564	Total population
din care:								<i>of which:</i>
Populație economic activă	1432	1422	1357	1314	1303	1265	1235	<i>Economically active population</i>
Populație ocupată în economie	1316	1319	1257	1247	1251	1184	1143	<i>Population employed in economy</i>
inclusiv persoane subocupate	47	53	105	99	87	93	95	<i>including the underemployed persons</i>
Șomeri BIM	116	104	100	67	52	81	92	<i>ILO unemployed</i>
Populație economic inactivă	2171	2173	2228	2263	2272	2302	2328	<i>Economically inactive population</i>
inclusiv persoane descurajate	82	71	59	26	18	30	38	<i>including the discouraged persons</i>
Total populație	100,0	100,0	100,0	100,0	100,0	100,0	100,0	Total population
din care:								<i>of which:</i>
Populație economic activă	40,8	39,6	37,9	36,7	36,5	35,5	34,7	<i>Economically active population</i>
Populație ocupată în economie	37,5	36,6	35,1	34,8	35,0	33,2	32,1	<i>Population employed in economy</i>
Șomeri BIM	3,2	2,9	2,8	1,9	1,5	2,3	2,6	<i>ILO unemployed</i>
Populație economic inactivă	59,2	60,4	62,1	63,3	63,6	64,5	65,3	<i>Economically inactive population</i>

Diagrama 1. Repartizarea populației cu vârsta de 15 ani și peste după participarea la activitatea economică, pe grupe de vârstă, sexe și medii, în anul 2010

Population aged 15 years and over by its participation in the economic activity, by age group, sex and area, in 2010

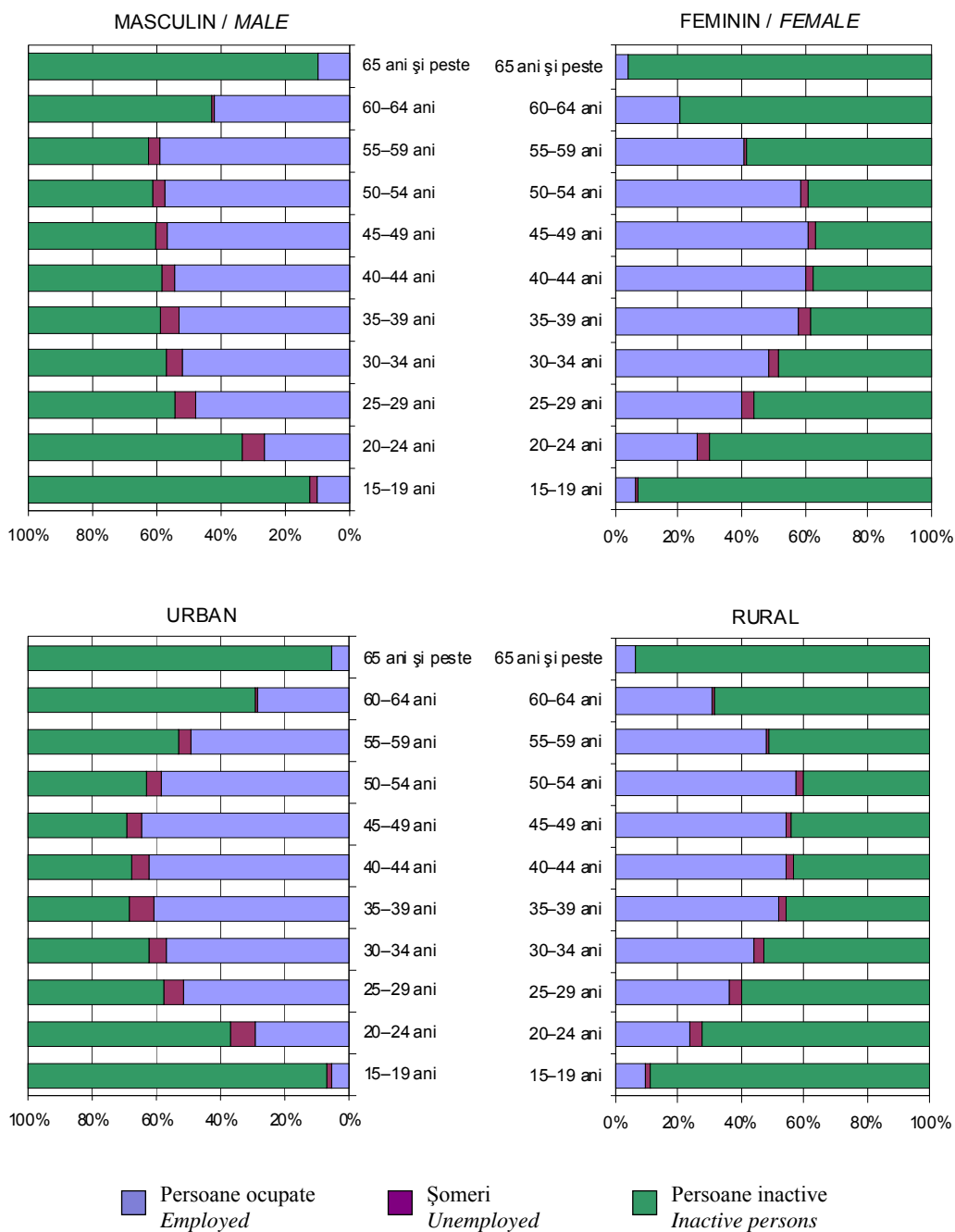

Tabelul 6. Populația după participarea la activitatea economică, pe sexe și medii

Population by its participation in the economic activity, by sex and area

	2004	2005	2006	2007	2008	2009	2010	
								<i>percentage</i>
Rata de activitate								<i>Activity rate</i>
Total	49,7	49,0	46,3	44,8	44,3	42,8	41,6	<i>Total</i>
Bărbați	51,7	50,4	50,0	47,8	47,3	46,2	45,0	<i>Men</i>
Femei	47,9	47,7	43,0	42,2	41,5	39,7	38,6	<i>Women</i>
Urban	52,9	52,5	49,7	47,1	47,1	47,4	47,2	<i>Urban</i>
Rural	47,4	46,4	43,7	43,1	42,2	39,3	37,5	<i>Rural</i>
Rata de ocupare								<i>Employment rate</i>
Total	45,7	45,4	42,9	42,5	42,5	40,0	38,5	<i>Total</i>
Bărbați	46,6	46,0	45,5	44,8	45,2	42,6	9,6	<i>Men</i>
Femei	44,9	44,8	40,5	40,5	40,1	37,7	5,4	<i>Women</i>
Urban	46,5	46,6	45,2	43,8	44,5	43,6	9,6	<i>Urban</i>
Rural	45,0	44,5	41,2	41,6	41,0	37,4	5,4	<i>Rural</i>
Rata șomajului BIM								<i>ILO unemployment rate</i>
Total	8,1	7,3	7,4	5,1	4,0	6,4	7,4	<i>Total</i>
Bărbați	10,0	8,7	8,9	6,3	4,6	7,8	9,1	<i>Men</i>
Femei	6,3	6,0	5,7	3,9	3,4	4,9	5,7	<i>Women</i>
Urban	11,9	11,2	9,2	6,9	5,5	8,0	9,6	<i>Urban</i>
Rural	5,0	4,0	5,8	3,6	2,8	5,0	5,4	<i>Rural</i>

Tabelul 7. Repartizarea populației economic active pe grupe de vîrstă, sexe și medii
Distribution of economically active population by age group, sex and area

	procente								percentage
Grupa de vîrstă Age group	2003	2004	2005	2006	2007	2008	2009	2010	
Total / Total	100,0	100,0	100,0	100,0	100,0	100,0	100,0	100,0	100,0
15-24 ani / years	11,4	10,9	10,7	11,8	10,7	10,7	11,3	11,6	
25-34 ani / years	19,2	19,1	19,2	20,3	20,0	20,4	20,8	24,5	
35-44 ani / years	28,8	27,9	25,8	23,9	24,7	24,3	24,2	22,8	
45-54 ani / years	28,0	28,1	28,6	29,0	28,3	28,1	28,2	26,5	
55-64 ani / years	8,8	10,1	11,5	11,7	12,8	13,3	13,3	12,9	
65 ani și peste/ years and over	3,8	3,9	4,2	3,4	3,5	3,1	2,2	1,8	
15-29 ani / years	19,6	19,3	19,2	21,5	20,3	20,4	21,9	24,2	
15-64 ani / years	96,2	96,1	95,8	96,6	96,5	96,9	97,8	98,2	
Bărbați / Men	100,0	100,0	100,0	100,0	100,0	100,0	100,0	100,0	100,0
15-24 ani / years	12,7	12,1	11,8	13,2	12,2	12,0	12,6	12,9	
25-34 ani / years	18,6	18,6	18,8	21,4	20,7	21,0	22,4	25,8	
35-44 ani / years	27,6	26,9	24,9	22,8	23,0	22,5	22,1	21,1	
45-54 ani / years	27,7	27,8	27,9	26,7	26,6	26,6	26,0	24,1	
55-64 ani / years	9,7	10,8	12,6	12,6	13,8	14,6	14,4	14,1	
65 ani și peste/ years and over	3,7	3,8	4,0	3,3	3,7	3,3	2,5	2,2	
15-29 ani / years	20,9	20,9	20,5	24,1	22,3	21,9	24,3	26,5	
15-64 ani / years	96,3	96,2	96,0	96,7	96,3	96,7	97,5	97,2	
Femei / Women	100,0	100,0	100,0	100,0	100,0	100,0	100,0	100,0	100,0
15-24 ani / years	10,2	9,8	9,7	10,2	9,1	9,5	10,0	10,3	
25-34 ani / years	19,8	19,6	19,6	19,2	19,4	19,8	19,1	23,1	
35-44 ani / years	30,0	28,9	26,5	25,0	26,3	26,2	26,3	24,6	
45-54 ani / years	28,2	28,3	29,3	31,3	30,2	29,7	30,5	29,0	
55-64 ani / years	7,9	9,4	10,5	10,9	11,8	12,0	12,2	11,6	
65 și peste / years and over	3,9	3,9	4,4	3,4	3,2	2,9	1,9	1,5	
15-29 ani / years	18,4	17,7	18,0	18,8	18,2	18,8	19,3	21,8	
15-64 ani / years	96,1	96,1	95,6	96,6	96,8	97,1	98,2	98,5	
Urban / Urban	100,0	100,0	100,0	100,0	100,0	100,0	100,0	100,0	100,0
15-24 ani / years	10,9	10,9	10,4	10,4	11,0	11,1	12,6	11,3	
25-34 ani / years	21,2	21,8	22,7	24,4	24,0	23,5	22,4	29,0	
35-44 ani / years	30,6	28,6	27,1	22,9	24,6	24,2	22,1	21,6	
45-54 ani / years	28,2	28,3	27,6	29,9	27,5	27,0	26,0	24,9	
55-64 ani / years	7,7	9,1	10,8	10,9	11,5	12,8	14,4	12,0	
65 ani și peste/ years and over	1,3	1,3	1,3	1,4	1,3	1,4	2,5	1,4	
15-29 ani / years	20,4	21,1	21,3	22,7	23,3	22,9	24,0	26,8	
15-64 ani / years	98,7	98,7	98,7	98,6	98,7	98,6	97,5	98,6	
Rural / Rural	100,0	100,0	100,0	100,0	100,0	100,0	100,0	100,0	100,0
15-24 ani / years	11,8	10,9	10,9	12,9	10,4	10,4	10,0	11,9	
25-34 ani / years	17,6	17,0	16,2	16,9	16,7	17,8	19,1	20,3	
35-44 ani / years	27,3	27,3	24,6	24,6	24,7	24,5	26,3	23,9	
45-54 ani / years	27,8	27,9	29,4	28,2	29,0	29,0	30,5	27,9	
55-64 ani / years	9,6	10,9	12,1	12,4	13,9	13,7	12,2	13,7	
65 ani și peste/ years and over	5,9	6,0	6,7	4,9	5,2	4,6	1,9	2,2	
15-29 ani / years	19,0	17,8	17,5	20,5	17,8	18,3	20,0	21,7	
15-64 ani / years	94,1	94,0	93,3	95,1	94,8	95,4	98,2	97,8	

Tabelul 8. Structura populației economice active conform nivelului de instruire, pe sexe și medii

	2005	2006	2007	2008	2009	2010	
							<i>percentage</i>
Total	100,0	100,0	100,0	100,0	100,0	100,0	Total
Superior	16,6	20,2	19,8	20,6	21,7	22,8	<i>Higher education</i>
Mediu de specialitate	14,8	17,0	16,7	16,4	16,2	15,6	<i>Secondary specialized education</i>
Secundar profesional	25,5	23,5	24,8	25,6	26,3	24,3	<i>Secondary vocational education</i>
Liceal; mediu general	22,5	20,2	20,5	20,1	19,8	20,9	<i>Secondary general education</i>
Gimnazial	17,8	16,9	16,6	16,2	15,1	15,8	<i>Gymnasium education</i>
Primar sau fără școală primară	2,9	2,2	1,6	1,2	0,9	0,7	<i>Primary or no primary education</i>
Bărbați	100,0	100,0	100,0	100,0	100,0	100,0	Men
Superior	15,6	19,0	18,0	18,5	19,6	20,1	<i>Higher education</i>
Mediu de specialitate	12,7	13,5	12,5	12,5	11,8	11,4	<i>Secondary specialized education</i>
Secundar profesional	31,4	29,4	31,5	32,7	33,8	31,5	<i>Secondary vocational education</i>
Liceal; mediu general	20,4	19,2	19,5	18,7	18,2	19,6	<i>Secondary general education</i>
Gimnazial	17,7	16,9	16,8	16,4	15,5	16,6	<i>Gymnasium education</i>
Primar sau fără școală primară	2,2	1,9	1,7	1,2	1,2	0,8	<i>Primary or no primary education</i>
Femei	100,0	100,0	100,0	100,0	100,0	100,0	Women
Superior	17,5	21,3	21,6	22,7	24,0	25,6	<i>Higher education</i>
Mediu de specialitate	16,7	20,5	21,1	20,3	20,9	19,9	<i>Secondary specialized education</i>
Secundar profesional	20,0	17,4	17,9	18,4	18,4	16,8	<i>Secondary vocational education</i>
Liceal; mediu general	24,6	21,3	21,4	21,6	21,5	22,3	<i>Secondary general education</i>

Gimnazial	17,8	16,9	16,4	15,9	14,6	14,9	<i>Gymnasium education</i>
Primar sau fără școală primară	3,5	2,5	1,6	1,1	0,7	0,6	<i>Primary or no primary education</i>

Tabelul 9. Repartizarea populației economic inactive de 15 ani și peste pe grupe de vîrstă, sexe și medii

Distribution of the economically inactive population aged 15 years and over by age group, sex and area

procente	percentage					
Grupa de vîrstă Age group	2005	2006	2007	2008	2009	2010
Total / Total	100,0	100,0	100,0	100,0	100,0	100,0
15-24 ani / years	36,9	34,2	33,2	32,5	31,0	29,5
25-34 ani / years	12,3	13,5	13,5	13,3	13,9	16,4
35-44 ani / years	10,8	10,7	11,0	11,2	11,0	10,6
45-54 ani / years	10,3	11,7	11,5	11,9	12,4	11,9
55-64 ani / years	8,5	10,0	9,9	10,2	12,3	12,1
65 ani și peste/ years and over	21,2	19,9	20,8	21,0	19,5	19,5
15-29 ani / years	43,6	41,8	40,7	40,3	38,8	38,8
15-64 ani / years	78,8	80,1	79,2	79,0	80,5	80,5
Bărbați / Men	100,0	100,0	100,0	100,0	100,0	100,0
15-24 ani / years	40,2	38,0	36,3	35,7	34,8	33,0
25-34 ani / years	14,1	14,5	14,6	14,3	14,1	16,8
35-44 ani / years	12,4	11,5	12,4	12,5	12,1	12,1
45-54 ani / years	10,5	12,5	12,5	13,0	13,4	12,7
55-64 ani / years	6,0	7,4	7,2	7,5	9,3	9,4
65 ani și peste/ years and over	16,8	16,0	17,0	17,0	16,3	16,0
15-29 ani / years	48,0	46,3	44,4	44,1	42,6	42,4
15-64 ani / years	83,2	84,0	83,0	83,0	83,7	84,0
Femei / Women	100,0	100,0	100,0	100,0	100,0	100,0
15-24 ani / years	34,1	31,2	30,8	29,9	27,9	26,6
25-34 ani / years	10,9	12,8	12,6	12,5	13,6	16,1
35-44 ani / years	9,3	10,0	9,9	10,1	10,2	9,4
45-54 ani / years	10,1	11,2	10,7	10,9	11,5	11,2
55-64 ani / years	10,5	12,0	12,1	12,4	14,6	14,3
65 ani și peste/ years and over	25,0	22,8	23,9	24,2	22,1	22,3
15-29 ani / years	40,0	38,4	37,8	37,2	35,7	35,9
15-64 ani / years	75,0	77,2	76,1	75,8	77,9	80,4
Urban / Urban	100,0	100,0	100,0	100,0	100,0	100,0
15-24 ani / years	34,7	32,6	36,8	35,3	31,3	29,3
25-34 ani / years	12,7	14,0	12,6	12,9	14,0	17,2
35-44 ani / years	10,2	10,5	10,1	10,6	10,3	8,9
45-54 ani / years	11,7	12,5	11,3	11,6	11,9	11,3
55-64 ani / years	9,9	11,3	10,7	11,2	14,2	13,7
65 ani și peste/ years and over	20,8	19,0	18,5	18,4	18,4	19,5
15-29 ani / years	41,4	40,4	43,9	43,0	39,1	39,4
15-64 ani / years	79,2	81,0	81,5	81,6	81,6	80,5
Rural / Rural	100,0	100,0	100,0	100,0	100,0	100,0
15-24 ani / years	38,4	35,2	30,8	30,6	30,8	29,6
25-34 ani / years	12,1	13,2	14,2	13,6	13,8	16,0
35-44 ani / years	11,1	10,8	11,7	11,6	11,5	11,6
45-54 ani / years	9,4	11,3	11,6	12,0	12,7	12,2
55-64 ani / years	7,5	9,1	9,3	9,5	11,0	11,1
65 ani și peste/ years and over	21,5	20,4	22,4	22,8	20,2	19,5
15-29 ani / years	45,1	42,8	38,5	38,5	38,5	38,4
15-64 ani / years	78,5	79,6	77,6	77,2	79,8	80,5

Tabelul 10. Structura populației economic inactive de 15 ani și peste, conform nivelului de instruire, pe sexe și medii

Structure of economically inactive population aged 15 years and over by level of education, sex and area

procente								percentage
	2004	2005	2006	2007	2008	2009	2010	
Total	100,0	100,0	100,0	100,0	100,0	100,0	100,0	Total
Superior	5,5	5,1	7,3	6,5	7,7	8,4	8,8	<i>Higher education</i>
Mediu de specialitate	6,6	6,8	9,0	8,2	9,4	9,8	10,2	<i>Secondary specialized education</i>
Secundar profesional	10,9	9,9	10,5	11,3	15,4	16,5	15,1	<i>Secondary vocational education</i>
Liceal; mediu general	21,3	22,8	24,6	24,7	25,4	23,9	24,3	<i>Secondary general education</i>
Gimnazial	32,2	32,3	29,4	30,9	28,4	28,9	30,0	<i>Gymnasium education</i>
Primar sau fără școală primară	23,4	23,2	19,2	18,3	13,8	12,5	11,6	<i>Primary or no primary education</i>
Bărbați	100,0	100,0	100,0	100,0	100,0	100,0	100,0	Men
Superior	5,1	4,6	6,8	6,3	6,7	6,8	6,9	<i>Higher education</i>
Mediu de specialitate	5,5	5,3	7,6	6,2	7,8	8,3	8,6	<i>Secondary specialized education</i>
Secundar profesional	13,2	12,0	13,1	14,6	21,0	22,1	21,0	<i>Secondary vocational education</i>
Liceal; mediu general	19,9	20,8	24,4	24,1	24,9	23,1	23,8	<i>Secondary general education</i>
Gimnazial	34,0	34,5	30,9	31,3	28,2	28,8	29,8	<i>Gymnasium education</i>
Primar sau fără școală primară	22,4	22,8	17,2	17,4	11,4	10,9	9,9	<i>Primary or no primary education</i>
Femei	100,0	100,0	100,0	100,0	100,0	100,0	100,0	Women
Superior	5,7	5,4	7,7	6,7	8,5	9,6	10,3	<i>Higher education</i>
Mediu de specialitate	7,3	7,7	9,9	9,5	10,7	11,1	11,5	<i>Secondary specialized education</i>
Secundar profesional	9,6	8,6	8,8	9,1	10,9	12,0	10,4	<i>Secondary vocational education</i>
Liceal; mediu general	22,2	24,0	24,7	25,1	25,8	24,6	24,8	<i>Secondary general education</i>
Gimnazial	31,1	31,0	28,4	30,7	28,5	29,0	30,1	<i>Gymnasium education</i>
Primar sau fără școală primară	24,1	23,4	20,4	19,0	15,7	13,8	13,0	<i>Primary or no primary education</i>

II. POPULAȚIA OCUPATĂ

Informația din acest capitol este obținută în baza cercetărilor selective efectuate asupra gospodăriilor casnice – ancheta forței de muncă (AFM), precum și în baza rapoartelor statistice parvenite de la unitățile economice și sociale cu dreptul de persoană juridică de toate tipurile de activități și toate formele de proprietate.

În sensul anchetei forței de muncă:

Populația ocupată cuprinde toate persoanele cu vârsta de 15 ani și peste, care desfășoară o activitate economică sau socială producătoare de bunuri și servicii de cel puțin o oră în perioada de referință (o săptămână), în scopul obținerii unor venituri sub formă de salarii, plată în natură sau alte beneficii.

În afara persoanelor aflate la lucru, care au un loc de muncă și care în cursul săptămânii de referință au lucrat ca salariați, ca lucrători pe cont propriu sau lucrători familiari neremunerați, se consideră **persoane ocupate**:

- persoanele absente de la locul de muncă în perioada de referință, din următoarele motive: au beneficiat de concediu anual sau de studii plătit, concediu de maternitate; boală, accident; au fost în grevă sau conflict de muncă; au urmat cursuri școlare sau de instruire; au avut zile libere, sărbători, orar variabil; responsabilități familiale (exclusiv concediul de maternitate); au fost condiții meteorologice nefavorabile exercitării ocupației obișnuite;
- persoanele absente de la locul de muncă în perioada de referință, deoarece erau în concediu fără plată, sau concediu pentru creșterea copilului pînă la 3 sau 6 ani, sau erau în șomaj tehnic, însă toate aceste categorii de persoane aveau siguranța că în mai puțin de 3 luni vor reveni la locul de muncă;
- persoanele absente de la locul de muncă în perioada de referință, care erau lucrători sezonieri salariați și aveau siguranța că în cel mult 6 luni vor reveni la locul de muncă și patronul le plătea salariu în perioada extra-sezon;
- persoanele care au un loc de muncă (program de lucru complet sau parțial), aflate în căutarea altui loc de muncă;
- persoanele care în cursul săptămânii de referință au desfășurat o muncă oarecare, plătită sau aducătoare de venit, chiar dacă erau în curs de pregătire școlară obligatorie, erau la pensie sau beneficiau de pensie, erau înscrise la agențiile pentru ocuparea forței de muncă, primind sau nu un ajutor de șomaj;
- lucrătorii familiari neremunerați, inclusiv cei temporar absenți în cursul săptămânii de referință;
- membrii forțelor armate (cadre active și militari în termen).

Ocuparea în sectorul informal include toate persoanele care, indiferent de statutul lor profesional, în timpul perioadei de referință, au fost ocupate în întreprinderi ce aparțin sectorului informal, avînd această ocupație (loc de muncă) în activitatea principală sau secundară¹.

Întreprinderile sectorului informal sînt definite ca întreprinderi necorporative (fără statut juridic), care nu sînt înregistrate. Nu sînt parte componentă a sectorului informal persoanele angajate în gospodăriile particulare ale cetățenilor și persoanele ocupate cu producerea de bunuri agricole (în gospodăriile casnice) în exclusivitate pentru consumul propriu al gospodăriei².

Dimpotrivă, **ocuparea în sectorul formal** este definită ca ocupare în: 1) întreprinderi corporative, organizații și instituții (de exemplu, unități economice cu drept de persoană juridică) sau 2) întreprinderi necorporative, care sînt înregistrate.

¹ În culegerea dată, tabelele referitoare la ocuparea în economia informală (ocuparea în sectorul informal și ocuparea informală) conțin informații despre locul de muncă în activitatea principală a persoanelor.

² Gospodăriile care produc mărfuri agricole în întregime sau parțial pentru vânzare sau schimb fac parte din întreprinderile sectorului informal sau formal, în funcție de forma organizatorico-juridică și înregistrarea unității.

Ocuparea în gospodăriile casnice include persoanele ocupate cu producerea de produse agricole în exclusivitate pentru consumul gospodăriei, dacă ele au fost ocupate în această activitate 20 de ore și mai mult în perioada de referință, și lucrătorii casnici plătiți angajați de gospodăriei¹.

Ocuparea informală cuprinde persoanele ocupate care în perioada de referință erau în una din următoarele situații (conform statutului profesional), fie în activitatea (locul de muncă) principală, fie în cea secundară¹:

- 1) lucrători pe cont propriu sau patroni care lucrează în întreprinderile sectorului informal;
- 2) membri ai cooperativelor informale de producție;
- 3) ajutoți familiari angajați la întreprinderile sectorului formal sau la întreprinderile sectorului informal;
- 4) salariați angajați la întreprinderile sectorului formal, la întreprinderile sectorului informal sau în gospodăriile particulare ale cetățenilor, care satisfac cel puțin unul din criteriile de mai jos:
 - patronul nu plătește contribuțiile sociale pentru ei;
 - nu beneficiază de concediu anual plătit;
 - nu beneficiază, în caz de boală, de concediu medical plătit;
- 5) persoane ocupate cu producerea de produse agricole în gospodăriile casnice, în exclusivitate pentru consumul propriu, cu o durată a săptămânii de muncă de 20 de ore și mai mult.

Dimpotrivă, **ocuparea formală** include: lucrători pe cont propriu sau patroni care lucrează în întreprinderile sectorului formal; membri ai cooperativelor formale de producție și salariați, pentru care patronul plătește contribuții sociale și care beneficiază de concediu anual plătit, de concediu medical plătit.

Salariat este considerată persoana care-și exercită activitatea în baza unui contract de muncă într-o unitate economică sau socială – indiferent de forma ei de proprietate – sau la persoane particulare, în schimbul unei remunerații sub formă de salariu în bani sau în natură, sub formă de comision etc. Cu acest statut sînt înregistrați și militarii în termen.

Patron este persoana care-și exercită ocupația (meseria) în propria unitate (întreprindere, agenție, atelier, magazin, birou, fermă etc.), pentru a cărei activitate are angajați unul sau mai mulți salariați permanenți.

Lucrător pe cont propriu este persoana care-și exercită activitatea în unitatea proprie sau într-o afacere individuală, fără a angaja vreun salariat, fiind ajutat sau nu de membrii familiei neremunerați. Sînt încadrați la acest statut și întreprinzători independenți (vînzători ambulante, meditari, taximetriști particulari etc.), liber-profesioniști (muzicanți, artiști plastici, avocați), zileri ocazionali, agricultori individuali.

Lucrător familial neremunerat este persoana care-și exercită activitatea într-o unitate economică familială condusă de un membru al familiei sau o rudă, pentru care nu primește remunerație sub formă de salariu sau plată în natură.

Membru al unei cooperative este considerată persoana care a lucrat ca membru al unei cooperative, în care fiecare membru are drepturi egale la luarea deciziilor, soluționarea problemelor de realizare/vînzare etc.

¹ Persoanele care au lucrat mai puțin de 20 de ore la producerea de mărfuri agricole în exclusivitate pentru consumul propriu al gospodăriei, în AFM nu sînt considerate ca ocupate. Analogic, AFM exclude din ocupare persoanele care prestează servicii neplătite propriei gospodării, în conformitate cu recomandările internaționale în vigoare.

II. EMPLOYED POPULATION

The information from this section is obtained from the household sample survey – the Labour Force Survey (LFS), and from the statistical reports submitted by the economic and social units with the status of legal persons, of all types of economic activities and all forms of ownership.

For the purpose of the Labour Force Survey, the following concepts have been defined:

The employed population comprises all persons aged 15 years and over, who perform an economic or social activity producing goods and services for one hour at least during one week reference period, in order to get some incomes, such as wages, salaries, payment in kind or other benefits.

In addition to the persons who, during the reference week, have worked as employees, on their own account or as unpaid family workers, the following categories are considered **employed persons**:

- persons temporarily absent from work during the reference week, being absent on the following reasons: annual paid leave, sick leave, maternity leave, leave for studies; work conflict or strike; professional or training courses; days off, holidays, variable timetable; family responsibilities (except for maternity leave); bad weather conditions;
- persons temporarily absent from work during the reference week, being absent on the following reasons: unpaid leave or care of children leave up to 3 or 6 years, or technical unemployment (lack of raw material or energy, lack of orders or clients etc.), but all these categories were sure they will return to work within 3 months;
- persons temporarily absent from work during the reference week, being seasonal employees and were sure they will return to work within 6 months and employer pay them a wage or salary during the off-season;
- persons who have a job (with full-time or part-time work schedule), but seek another job;
- persons who during the reference week performed some remunerated work or implying some earnings, even if they were in compulsory educational institutions, retired or pension beneficiaries, were registered with labour force agencies, getting or not an unemployment allowance;
- unpaid family workers, including temporarily absent ones during the reference week;
- members of the armed forces (active staff and military persons on duty).

Employment in the informal sector comprises all persons, irrespective of their status in employment, who were employed in informal sector during the reference period of one week, having this job as their main or secondary activity¹.

Informal sector are defined as units, which are not registered as a corporation (with no legal status) or with tax authorities. The informal sector excludes paid domestic workers and persons exclusively engaged in the production of agricultural goods for own final use².

On the contrary, **employment in the formal sector** is defined as employment in: 1) corporate enterprises, organizations and institutions (i.e. legal economic entities) or 2) units not registered as a corporation.

Employment in households comprises persons exclusively engaged in the production of agricultural goods for own final use, if they were engaged in this activity for 20 hours or more during the reference period, as well as paid domestic workers¹.

¹ The tables from this publication referred to the employment in the informal economy (employment in the informal economy and informal employment) contain information about the job of persons in the main activity.

² Households that produce agricultural goods wholly or partially for sale or barter are included in the informal or formal business, depending on the legal organization and registration of the business.

Informal employment comprises all employed persons who, during the reference period, had one of the following statuses in employment, either in their main or secondary activity¹:

- 1) Own-account workers or employers working in informal sector;
- 2) Members of informal producers' cooperatives;
- 3) Contributing family workers, whether employed in formal sector or informal sector enterprises;
- 4) Employees working in formal or informal sector, or as paid domestic workers, who meet at least one of the following criteria:
 - their employer does not pay social contributions for them;
 - they do not benefit from paid annual leave;
 - they do not benefit from paid sick leave in case of illness;
- 5) Persons exclusively engaged in the production of agricultural goods for own consumption of households, with a working week of 20 hours or more.

On the contrary, **formal employment** includes: own-account workers or employers working in formal business; members of formally established producers' cooperatives; and employees who benefit from employers' social contributions, paid annual holiday and paid sick leave.

Employee is a person who performs an activity under an agreement with an economic or social unit, irrespective of its form of ownership, or for private persons, in return for a remuneration, such as wage or salary, in cash or in kind, allowance etc. Military people on duty are registered under the same status.

Employer is a person who performs his / her activity (profession) in his / her own unit (company, agency, workshop, shop, office, farm etc.) with one or more employees engaged on a continuous basis.

Own-account worker is a person who performs his / her activity in his / her own unit or private business, without hiring any employees, being helped or not by unpaid family members. Independent entrepreneurs (street vendors, tutors, private taxi-drivers etc.), free lance people (musicians, plastic artists, lawyers), occasional day-workers and individual farmers are also registered under this status.

Contributing family worker is a person who performs his / her activity in a family business managed by a family member or a relative, for which he / she does not get any remuneration as wage or payment in kind.

Member of a cooperative is a person who works as a member of a co-operative where every member has equal rights in the decision making process, settling production / sales problems etc.

³ Persons who were engaged for less than 20 hours in the production of agricultural goods exclusively for own final use of the household, are not considered by the LFS as being employed. Similarly, the LFS excludes from employment those persons who provide *unpaid services* to their own household, in accordance with the international recommendations currently in force.

Tabelul 11. Repartizarea populației ocupate pe tipuri de activități economice
Distribution of employed population by type of economic activity

	2005	2006	2007	2008	2009	2010	
	Mii persoane / Thousand persons						
Total	1319	1257	1247	1251	1184	1143	Total
din care:							<i>of which:</i>
Agricultură, economia vînatului, silvicultură, piscicultura	537	422	409	389	334	315	<i>Agriculture, hunting, forestry, fishing</i>
Industrie	159	161	158	163	155	146	<i>Industry</i>
Construcții	52	67	76	83	73	68	<i>Construction</i>
Comerț cu ridicata și cu amănuntul; hoteluri și restaurante	183	196	198	209	217	213	<i>Wholesale and retail trade; hotels and restaurants</i>
Transporturi și comunicații	71	65	69	71	68	64	<i>Transport and communications</i>
Administrație publică; învățămînt; sănătate și asistență socială	247	247	250	248	249	251	<i>Public administration; education; health and social work</i>
Alte activități	70	99	88	88	88	88	<i>Other activities</i>
din total:							<i>from the total:</i>
Ocupați în activități non-agricole	782	835	839	863	851	829	<i>Employed in non-agricultural activities</i>
	În procente față de total <i>As percentage to the total</i>						
Total	100,0	100,0	100,0	100,0	100,0	100,0	Total
din care:							<i>of which:</i>
Agricultură, economia vînatului, silvicultură, piscicultura	40,7	33,6	32,8	31,1	28,17	27,5	<i>Agriculture, hunting, forestry, fishing</i>
Industrie – total	12,1	12,8	12,7	13,0	13,12	12,8	<i>Industry – total</i>
Construcții	3,9	5,3	6,1	6,6	6,15	5,9	<i>Construction</i>
Comerț cu ridicata și cu amănuntul; hoteluri și restaurante	13,9	15,6	15,9	16,7	18,35	18,7	<i>Wholesale and retail trade; hotels and restaurants</i>
Transporturi și comunicații	5,4	5,2	5,5	5,7	5,74	5,6	<i>Transport and communications</i>
Administrație publică; învățămînt; sănătate și asistență socială	18,7	19,6	20,1	19,8	20,99	21,9	<i>Public administration; education; health and social work</i>
Alte activități	5,3	7,9	7,0	7,0	7,46	7,7	<i>Other activities</i>
din total:							<i>from the total:</i>
Ocupați în activități non-agricole	59,3	66,4	67,3	68,9	71,83	72,5	<i>Employed in non-agricultural activities</i>

Tabelul 12. Repartizarea populației ocupate după forma de proprietate
Distribution of the employed population by form of ownership

	2005	2006	2007	2008	2009	2010	
	Mii persoane <i>Thousand persons</i>						
Populație ocupată în economie – total	1319	1257	1247	1251	1184	1143	Total population employed in economy
din care, după forma de proprietate:							<i>of which, the following ownership form:</i>
publică	339	340	329	327	329	324	<i>public</i>
privată	895	832	837	839	776	742	<i>private</i>
altă formă	85	85	81	85	79	77	<i>other</i>
	În procente față de total <i>As percentage to the total</i>						
Populație ocupată în economie – total	100,0	100,0	100,0	100,0	100,0	100,0	Total population employed in economy
din care, după forma de proprietate:							<i>of which, the following ownership form:</i>
publică	25,7	27,0	26,4	26,1	27,8	28,4	<i>public</i>
privată	67,9	66,2	67,1	67,1	65,5	64,9	<i>private</i>
altă formă	6,4	6,8	6,5	6,8	6,7	6,7	<i>other</i>

Tabelul 13. Repartizarea populației ocupate pe grupe de vîrstă, sexe și medii

Distribution of the employed population by age group, sex and area

	Total <i>Total</i>	Grupa de vîrstă, ani / <i>Age group, years</i>					65 și peste/ <i>over</i>
		15-24	25-34	35-49	50-64		
		percentage					
2005							
TOTAL	100,0	9,4	19,1	43,2	23,8	4,6	
Bărbați / <i>Men</i>	100,0	10,4	18,5	42,0	24,6	4,4	
Femei / <i>Women</i>	100,0	8,4	19,6	44,3	23,0	4,7	
Urban / <i>Urban</i>	100,0	9,0	22,8	44,3	22,4	1,4	
Rural / <i>Rural</i>	100,0	9,7	16,2	42,3	24,9	7,0	
2006							
TOTAL	100,0	10,5	20,1	41,4	24,4	3,6	
Bărbați / <i>Men</i>	100,0	11,9	21,1	38,6	24,8	3,6	
Femei / <i>Women</i>	100,0	9,1	19,0	44,3	24,0	3,6	
Urban / <i>Urban</i>	100,0	9,2	24,5	40,8	24,0	1,6	
Rural / <i>Rural</i>	100,0	11,6	16,5	41,9	24,7	5,3	
2007							
TOTAL	100,0	9,6	19,9	41,7	25,1	3,6	
Bărbați / <i>Men</i>	100,0	11,1	20,5	38,7	25,7	3,9	
Femei / <i>Women</i>	100,0	8,2	19,2	44,7	24,5	3,4	
Urban / <i>Urban</i>	100,0	9,9	24,2	41,3	23,3	1,4	
Rural / <i>Rural</i>	100,0	9,4	16,5	42,1	26,6	5,4	
2008							
TOTAL	100,0	9,9	20,3	41,2	24,9	3,7	
Bărbați / <i>Men</i>	100,0	11,3	20,9	38,4	25,4	4,0	
Femei / <i>Women</i>	100,0	8,6	19,7	44,0	24,4	3,4	
Urban / <i>Urban</i>	100,0	10,2	23,6	40,6	23,9	1,8	
Rural / <i>Rural</i>	100,0	9,7	17,7	41,7	25,7	5,2	
2009							
TOTAL	100,0	10,2	20,6	40,9	26,0	2,3	
Bărbați / <i>Men</i>	100,0	11,5	22,1	36,9	26,8	2,7	
Femei / <i>Women</i>	100,0	9,0	19,1	44,9	25,1	1,9	
Urban / <i>Urban</i>	100,0	9,6	24,8	39,3	24,9	1,4	
Rural / <i>Rural</i>	100,0	10,8	17,0	42,2	26,9	3,2	
2010							
TOTAL	100,0	10,3	24,1	36,8	26,8	2,0	
Bărbați / <i>Men</i>	100,0	11,3	25,4	33,7	27,2	2,4	
Femei / <i>Women</i>	100,0	9,3	22,8	39,9	26,5	1,6	
Urban / <i>Urban</i>	100,0	9,8	29,0	35,2	24,6	1,5	
Rural / <i>Rural</i>	100,0	10,8	19,8	38,2	28,9	2,4	

Tabelul 14. Populația ocupată după nivelul de instruire, pe sexe și medii

Employed population by level of education, sex and area

mii persoane	<i>thousand persons</i>						
Nivelul de instruire <i>Level of education</i>	2004	2005	2006	2007	2008	2009	2010
Populația ocupată – total <i>Employed population – total</i>	1316,0	1318,7	1257,3	1247,2	1251,0	1 184,4	1143,4
superior <i>higher education</i>	223,5	223,8	260,5	247,4	255,7	259,1	262,8
mediu de specialitate <i>secondary specialized education</i>	180,7	194,3	214,2	211,3	206,3	193,7	180,2
secundar profesional <i>secondary professional education</i>	355,1	331,2	294,2	308,6	319,0	308,4	277,2
liceal; mediu general <i>secondary school</i>	291,4	294,9	250,6	253,6	252,3	234,7	236,8
gimnazial <i>gymnasium education</i>	228,7	235,0	208,9	205,4	203,0	177,1	178,1
primar sau fără școală primară <i>primary education or no education</i>	36,7	39,5	28,8	20,9	14,8	11,3	8,3
Bărbați / Men	631,5	629,7	628,6	621,5	628,8	597,7	573,3
superior <i>higher education</i>	103,3	101,4	124,1	111,9	116,5	118,5	117,3
mediu de specialitate <i>secondary specialized education</i>	70,8	79,5	84,5	78,0	78,8	70,3	64,9
secundar profesional <i>secondary professional education</i>	208,0	196,3	185,4	197,0	205,5	201,9	183,2
liceal; mediu general <i>secondary school</i>	125,3	126,4	118,2	120,8	117,3	108,3	110,1
gimnazial <i>gymnasium education</i>	110,0	111,5	103,9	103,3	102,9	91,6	92,9
primar sau fără școală primară <i>primary education or no education</i>	14,1	14,5	12,5	10,7	7,8	7,1	4,9
Femei / Women	684,6	689,0	628,7	625,7	622,3	586,7	570,1
superior <i>higher education</i>	120,2	122,4	136,4	135,5	139,2	140,6	145,5
mediu de specialitate <i>secondary specialized education</i>	109,9	114,8	129,7	133,4	127,5	123,4	115,4
secundar profesional <i>secondary professional education</i>	147,2	135,0	108,8	111,7	113,4	106,5	94,0
liceal; mediu general <i>secondary school</i>	166,0	168,5	132,4	132,8	135,0	126,4	126,7
gimnazial <i>gymnasium education</i>	118,7	123,4	105,0	102,0	100,1	85,6	85,2
primar sau fără școală primară <i>primary education or no education</i>	22,6	25,0	16,3	10,2	7,0	4,2	3,3

Nivelul de instruire <i>Level of education</i>	2004	2005	2006	2007	2008	2009	2010
Urban / Urban	568,7	573,6	560,9	548,6	559,2	548,3	538,3
superior <i>higher education</i>	172,1	176,3	198,8	187,6	191,7	194,5	198,7
mediu de specialitate <i>secondary specialized education</i>	108,9	121,5	108,7	111,0	112,3	104,6	99,3
secundar profesional <i>secondary professional education</i>	160,0	143,9	128,2	126,0	133,3	125,5	106,9
liceal; mediu general <i>secondary school</i>	92,3	95,1	91,9	92,4	89,0	92,5	97,9
gimnazial <i>gymnasium education</i>	33,1	34,5	32,2	30,7	31,5	30,1	34,5
primar sau fără școală primară <i>primary education or no education</i>	2,3	2,3	0,0	0,0	0,0	0,0	1,0
Rural / Rural	747,3	745,1	696,4	698,6	691,8	636,1	605,0
superior <i>higher education</i>	51,4	47,5	61,7	59,8	64,0	64,6	64,2
mediu de specialitate <i>secondary specialized education</i>	71,8	72,8	105,5	100,3	94,0	89,1	81,0
secundar profesional <i>secondary professional education</i>	195,2	187,3	166,0	182,6	185,6	182,9	170,3
liceal; mediu general <i>secondary school</i>	199,1	199,8	158,7	161,2	163,3	142,2	138,8
gimnazial <i>gymnasium education</i>	195,6	200,5	176,7	174,7	171,5	147,1	143,5
primar sau fără școală primară <i>primary education or no education</i>	34,4	37,1	27,7	20,0	13,4	10,3	7,3

Tabelul 15. Populația ocupată după grupe de ocupații, pe sexe și medii

Employed population by level of education, group of occupation, sex and area

mii persoane

thousand persons

	2005	2006	2007	2008	2009	2010	
Total	1318,7	1257,3	1247,2	1251,0	1184,4	1143,4	Total
Conducători ai autorităților publice de toate nivelurile, conducători și funcționari superiori din unitățile economico-sociale și politice	74,9	88,6	82,6	85,6	84,7	82,9	<i>Members of legislative, executive senior officials of public administration, managers of economic, social and political units</i>
Specialiști cu nivel superior de calificare	151,8	171,8	161,3	169,4	160,6	157,3	<i>Experts with intellectual and scientific occupations</i>
Specialiști cu nivel mediu de calificare	96,4	97,7	97,4	97,5	100,2	97,4	<i>Technicians, foremen and assimilated</i>
Funcționari administrativi	26,8	25,7	22,5	23,4	27,2	23,6	<i>Administrative clerks</i>
Lucrători în servicii, gospodăria de locuințe și deservire comunală, comerț și asimilați	147,8	158,7	163,6	161,9	169,8	171,5	<i>Workers in services and trade, and assimilated</i>
Lucrători calificați în agricultură, silvicultură, vânătorie, piscicultură	382,6	225,1	185,0	164,5	134,5	87,8	<i>Farmers and workers skilled in agriculture, forestry, hunting and fishery</i>
Muncitori calificați în întreprinderi industriale mari și mici, în meserii de tip artizanal, în construcții, transporturi, telecomunicații, geologie și prospec-tare geologică	114,8	119,6	123,8	131,9	125,8	119,5	<i>Skilled workers in big and small industrial enterprises, handicraft, construction, transport, telecommunications, geology and geological prospecting</i>
Alte ocupații	323,6	370,2	411,0	416,8	381,6	403,4	<i>Other occupation categories</i>
din care, muncitori necalificați	222,3	274,7	311,6	314,3	282,8	311,6	<i>of which, unskilled workers</i>
Bărbați	629,7	628,6	621,5	628,8	597,7	573,3	Men
Conducători ai autorităților publice de toate nivelurile, conducători și funcționari superiori din unitățile economico-sociale și politice	45,8	54,2	49,5	53,1	52,0	52,7	<i>Members of legislative, executive senior officials of public administration, managers of economic, social and political units</i>

Continuare							Continued
	2005	2006	2007	2008	2009	2010	
Specialiști cu nivel superior de calificare	56,3	65,1	57,4	62,0	60,0	53,4	<i>Experts with intellectual and scientific occupations</i>
Specialiști cu nivel mediu de calificare	29,2	30,9	25,5	27,5	27,2	27,2	<i>Technicians, foremen and assimilated</i>
Funcționari administrativi	4,0	4,6	4,0	2,9	3,7	4,1	<i>Administrative clerks</i>
Lucrători în servicii, gospodăria de locuințe și deservire comunală, comerț și asimilați	40,5	45,8	42,3	40,9	44,7	44,7	<i>Workers in services and trade, and assimilated</i>
Lucrători calificați în agricultură, silvicultură, vânătorie, piscicultură	169,6	106,7	92,6	84,5	71,3	42,3	<i>Farmers and workers skilled in agriculture, forestry, hunting and fishery</i>
Muncitori calificați în întreprinderi industriale mari și mici, în meserii de tip artizanal, în construcții, transporturi, telecomunicații, geologie și prospec-tare geologică	77,5	85,7	90,6	96,6	92,5	87,9	<i>Skilled workers in big and small industrial enterprises, handicraft, construction, transport, telecommunications, geology and geological prospecting</i>
Alte ocupații	206,6	235,5	259,7	261,3	246,3	261,3	<i>Other occupation categories</i>
din care, muncitori necalificați	111,0	145,9	167,0	167,2	154,7	175,3	<i>of which, unskilled workers</i>
Femei	689,0	628,7	625,7	622,3	586,7	570,1	Women
Conducători ai autorităților publice de toate nivelurile, conducători și funcționari superiori din unitățile economico-sociale și politice	29,1	34,5	33,2	32,5	32,7	30,2	<i>Members of legislative, executive senior officials of public administration, managers of economic, social and political units</i>
Specialiști cu nivel superior de calificare	95,5	106,7	103,9	107,4	100,6	104,0	<i>Experts with intellectual and scientific occupations</i>
Specialiști cu nivel mediu de calificare	67,2	66,8	71,9	69,9	73,0	70,2	<i>Technicians, foremen and assimilated</i>
Funcționari administrativi	22,8	21,0	18,5	20,4	23,5	19,6	<i>Administrative clerks</i>
Lucrători în servicii, gospodăria de locuințe și deservire comunală, comerț și asimilați	107,3	112,9	121,3	121,0	125,1	126,9	<i>Workers in services and trade, and assimilated</i>
Lucrători calificați în agricultură, silvicultură, vânătorie, piscicultură	212,9	118,4	92,4	80,0	63,2	45,6	<i>Farmers and workers skilled in agriculture, forestry, hunting and</i>

Continuare							Continued
	2005	2006	2007	2008	2009	2010	
Muncitori calificați în întreprinderi industriale mari și mici, în meserii de tip artizanal, în construcții, transporturi, telecomunicații, geologie și prospec-tare geologică	37,2	33,8	33,2	35,3	33,2	31,6	<i>Skilled workers in big and small industrial enter-prises, handicraft, con-struction, transport, tele-communications, geology and geological prospec-ting</i>
Alte ocupații	116,9	134,7	151,3	155,8	135,3	142,1	<i>Other occupation categories</i>
din care, muncitori necalificați	111,3	128,7	144,7	147,1	128,2	136,3	<i>of which, unskilled workers</i>
Urban	573,6	560,9	548,6	559,2	548,3	538,3	Urban
Conducători ai autorităților publice de toate nive-lurile, conducători și funcționari superiori din unită-țile economico-sociale și politice	57,6	67,1	61,6	61,9	64,0	63,6	<i>Members of legislative, executive senior officials of public administration, managers of economic, social and political units</i>
Specialiști cu nivel superior de calificare	114,8	122,4	117,2	124,4	117,4	113,5	<i>Experts with intellectual and scientific occupations</i>
Specialiști cu nivel mediu de calificare	62,9	57,6	57,5	57,0	58,0	58,4	<i>Technicians, foremen and assimilated</i>
Funcționari administrativi	17,9	16,8	15,5	15,6	17,6	16,1	<i>Administrative clerks</i>
Lucrători în servicii, gos-podăria de locuințe și de-servire comunală, comerț și asimilați	107,7	102,5	103,0	100,7	103,4	105,5	<i>Workers in services and trade, and assimilated</i>
Lucrători calificați în agri-cultură, silvicultură, vână-torie, piscicultură	13,5	6,4	5,3	4,2	5,1	2,5	<i>Farmers and workers skilled in agriculture, forestry, hunting and fishery</i>
Muncitori calificați în întreprinderi industriale mari și mici, în meserii de tip artizanal, în construcții, transporturi, telecomunicații, geologie și prospec-tare geologică	78,1	70,6	70,7	76,7	72,9	66,4	<i>Skilled workers in big and small industrial enter-prises, handicraft, con-struction, transport, tele-communications, geology and geological prospec-ting</i>
Alte ocupații	121,0	117,7	117,8	118,7	109,9	112,4	<i>Other occupation categories</i>
din care, muncitori necalificați	66,4	66,0	65,5	65,5	59,0	63,5	<i>of which, unskilled workers</i>

Continuare	2005	2006	2007	2008	2009	2010	Continued
Rural	745,1	696,4	698,6	691,8	636,1	605,0	Rural
Conducători ai autorităților publice de toate nivelurile, conducători și funcționari superiori din unitățile economico-sociale și politice	17,3	21,6	21,0	23,7	20,7	19,2	<i>Members of legislative, executive senior officials of public administration, managers of economic, social and political units</i>
Specialiști cu nivel superior de calificare	37,0	49,4	44,2	45,0	43,2	43,8	<i>Experts with intellectual and scientific occupations</i>
Specialiști cu nivel mediu de calificare	33,5	40,1	39,9	40,5	42,2	39,0	<i>Technicians, foremen and assimilated</i>
Funcționari administrativi	8,9	8,9	7,0	7,8	9,5	7,5	<i>Administrative clerks</i>
Lucrători în servicii, gospodăria de locuințe și deservire comunală, comerț și asimilați	40,1	56,2	60,6	61,2	66,4	66,1	<i>Workers in services and trade, and assimilated</i>
Lucrători calificați în agricultură, silvicultură, vânătorie, piscicultură și piscicultura	369,0	218,7	179,7	160,3	129,4	85,3	<i>Farmers and workers skilled in agriculture, forestry and fishery</i>
Muncitori calificați în întreprinderi industriale mari și mici, în meserii de tip artizanal, în construcții, transporturi, telecomunicații, geologie și prospec-tare geologică	36,7	49,0	53,1	55,2	52,9	53,1	<i>Skilled workers in big and small industrial enterprises, handicraft, construction, transport, telecommunications, geology and geological prospecting</i>
Alte ocupații	202,6	252,5	293,1	298,1	271,7	291,0	<i>Other occupation categories</i>
din care, muncitori necalificați	155,9	208,6	246,1	248,9	223,8	248,1	<i>of which, unskilled workers</i>

Tabelul 16. Populația ocupată după statutul profesional, pe sexe și medii

Employed population by status in employment, sex and area

mii persoane

thousand persons

Statutul profesional <i>Status in employment</i>	2004	2005	2006	2007	2008	2009	2010
Total	1316,0	1318,7	1257,3	1247,2	1251,0	1184,4	1143,4
Salariați / <i>Employees</i>	840,9	830,6	842,7	831,7	850,3	836,6	808,5
Patroni / <i>Employers</i>	8,4	8,7	12,2	11,2	12,0	10,4	7,3
Lucrători pe cont propriu <i>Own account workers</i>	453,0	464,7	364,9	375,2	358,9	307,1	297,1
Alții / <i>Others</i>	13,7	14,6	37,5	29,1	29,8	30,3	30,5
Bărbați / Men	631,5	629,7	628,6	621,5	622,3	597,7	573,3
Salariați / <i>Employees</i>	398,9	389,1	410,1	395,8	408,4	398,5	379,5
Patroni / <i>Employers</i>	5,2	6,8	8,9	6,9	8,3	7,0	5,4
Lucrători pe cont propriu <i>Own account workers</i>	223,8	228,8	199,1	210,9	203,9	181,7	177,6
Alții / <i>Others</i>	3,6	5,0	10,5	8,0	8,2	10,5	10,7
Femei / Women	684,6	689,0	628,7	625,7	618,5	586,7	570,1
Salariați / <i>Employees</i>	442,0	441,5	432,6	435,9	441,9	438,1	429,0
Patroni / <i>Employers</i>	3,2	2,0	3,3	4,4	3,7	3,4	1,9
Lucrători pe cont propriu <i>Own account workers</i>	229,2	235,9	165,8	164,3	155,1	125,4	119,5
Alții / <i>Others</i>	10,1	9,6	27,0	21,1	21,6	19,8	19,8
Urban / Urban	568,7	573,6	560,9	548,6	559,2	548,3	538,3
Salariați / <i>Employees</i>	476,2	491,5	487,9	476,3	490,7	486,9	476,4
Patroni / <i>Employers</i>	6,9	7,0	9,7	9,1	8,0	6,9	4,1
Lucrători pe cont propriu <i>Own account workers</i>	84,2	73,4	60,9	61,7	58,8	51,3	54,9
Alții / <i>Others</i>	1,5	1,6	2,5	1,5	1,8	3,2	2,9
Rural / Rural	747,3	745,1	696,4	698,6	691,8	636,1	605,0
Salariați / <i>Employees</i>	364,7	339,1	354,9	355,4	359,6	349,7	332,1
Patroni / <i>Employers</i>	1,6	1,7	2,5	2,1	4,0	3,5	3,2
Lucrători pe cont propriu <i>Own account workers</i>	368,8	391,3	304,0	313,5	300,2	255,8	242,1
Alții / <i>Others</i>	12,3	13,0	35,0	27,6	28,1	27,1	27,6

Tabelul 17. Persoane ocupate după tipul unității de producție, pe sexe și medii
(toate activitățile economice)
Employed persons by type of production unit, sex and area
(all economic activities are included)

mii persoane	2006	2007	2008	2009	2010	thousand persons
TOTAL	1257,3	1247,2	1251,0	1184,4	1143,4	TOTAL
Întreprinderi ale sectorului formal	972,6	963,4	988,2	937,4	888,3	<i>Formal sector enterprises</i>
din care:						<i>of which:</i>
public	338,9	326,5	330,3	329,3	324,5	<i>public</i>
altele	633,7	636,8	657,9	608,1	563,9	<i>other</i>
Întreprinderi ale sectorului informal	126,1	130,2	136,9	138,8	145,4	<i>Informal sector enterprises</i>
din care, activități non-agricole	51,5	55,4	57,2	62,3	63,1	<i>of which non-agricul-</i>
Gospodării casnice	158,6	153,7	121,5	108,2	109,7	<i>tural activities</i> <i>Households</i>
Bărbați	628,6	621,5	628,8	597,7	573,3	Men
Întreprinderi ale sectorului formal	481,8	468,5	484,5	455,0	427,3	<i>Formal sector enterprises</i>
din care:						<i>of which:</i>
public	132,6	119,1	122,2	121,3	121,5	<i>public</i>
altele	349,2	349,4	362,3	333,8	305,8	<i>other</i>
Întreprinderi ale sectorului informal	78,5	83,2	88,9	91,8	95,2	<i>Informal sector enterprises</i>
din care, activități non-agricole	39,7	44,9	47,9	50,8	53,2	<i>of which non-agricul-</i>
Gospodării casnice	68,2	69,8	54,7	50,8	50,8	<i>tural activities</i> <i>Households</i>
Femei	628,7	625,7	622,3	586,7	570,1	Women
Întreprinderi ale sectorului formal	490,8	494,9	503,7	482,4	461,0	<i>Formal sector enterprises</i>
din care:						<i>of which:</i>
public	206,2	207,4	208,2	208,0	203,0	<i>public</i>
altele	284,5	287,4	295,5	274,4	258,1	<i>other</i>
Întreprinderi ale sectorului informal	47,6	46,9	47,9	46,9	50,2	<i>Informal sector enterprises</i>
din care, activități non-agricole	11,7	10,4	9,2	11,5	9,8	<i>of which non-agricul-</i>
Gospodării casnice	90,4	83,9	70,6	57,3	58,9	<i>tural activities</i> <i>Households</i>
Urban	560,9	548,6	559,2	548,3	538,3	Urban
Întreprinderi ale sectorului formal	523,2	513,1	523,1	512,5	501,0	<i>Formal sector enterprises</i>
din care:						<i>of which:</i>
public	185,6	173,5	174,7	173,9	174,8	<i>public</i>
altele	337,5	339,5	348,4	338,6	326,1	<i>other</i>
Întreprinderi ale sectorului informal	31,0	30,3	32,9	32,7	32,7	<i>Informal sector enterprises</i>
din care, activități non-agricole	27,0	27,5	29,5	30,5	29,6	<i>of which non-agricul-</i>
Gospodării casnice	6,7	5,3	3,2	3,0	4,6	<i>tural activities</i> <i>Households</i>
Rural	696,4	698,6	691,8	636,1	605,0	Rural
Întreprinderi ale sectorului formal	449,4	450,3	465,1	424,9	387,4	<i>Formal sector enterprises</i>
din care:						<i>of which:</i>
public	153,2	153,0	155,6	155,4	149,7	<i>public</i>
altele	296,2	297,3	309,5	269,6	237,7	<i>other</i>
Întreprinderi ale sectorului informal	95,1	99,9	104	106,1	112,7	<i>Informal sector enterprises</i>
din care, activități non-agricole	24,5	27,9	27,7	31,8	33,5	<i>of which non-agricul-</i>
Gospodării casnice	151,9	148,4	122,7	105,1	105,0	<i>tural activities</i> <i>Households</i>

Tabelul 18. Persoane ocupate după tipul locului de muncă, statutul profesional, sexe și medii
Employed persons by type of job, status in employment, sex and areas

mii persoane	thousand persons					
	2005	2006	2007	2008	2009	2010
TOTAL	1318,7	1257,3	1247,2	1251,0	1184,4	1143,4
Ocupații formale <i>formal employment</i>	877,7	815,8	827,7	861,4	829,0	789,9
din care: / of which:						
salariați - <i>employees</i>	685,7	693,1	699,4	729,4	733,0	707,7
nesalariați- <i>self-employed</i>	183,2	110,6	117,2	132	96,0	82,2
Ocupații informale <i>informal employment</i>	441,0	441,5	419,5	389,6	355,4	353,5
din care: / of which:						
salariați - <i>employees</i>	144,9	149,6	132,3	120,9	103,6	100,8
nesalariați- <i>self-employed</i>	296,1	291,9	287,1	268,7	251,8	252,7
Bărbăți / Men	629,7	628,6	621,5	628,8	597,7	573,3
Ocupații formale <i>formal employment</i>	421,6	405,0	401,5	422,6	400,7	377,5
din care: / of which:						
salariați - <i>employees</i>	316,1	329,4	325,2	342,7	343,6	327,4
nesalariați- <i>self-employed</i>	98,8	66,9	69,5	79,9	57,1	50,1
Ocupații informale <i>informal employment</i>	208,0	223,5	220,1	206,2	197,0	195,8
din care: / of which:						
salariați - <i>employees</i>	73,0	80,7	70,6	65,8	54,9	52,2
nesalariați- <i>self-employed</i>	135,1	142,8	149,4	140,4	142,1	143,6
Femei / Women	689,0	628,7	625,7	622,3	586,7	570,1
Ocupații formale <i>formal employment</i>	456,0	410,7	426,3	438,8	428,3	412,4
din care: / of which:						
salariați - <i>employees</i>	369,6	363,7	374,2	386,8	389,4	380,3
nesalariați - <i>self-employed</i>	84,4	43,7	47,7	52	38,9	32,1
Ocupații informale <i>informal employment</i>	232,9	218,0	199,4	183,5	158,4	157,7
din care: / of which:						
salariați - <i>employees</i>	71,9	68,9	61,7	55,1	48,7	48,7
nesalariați- <i>self-employed</i>	161,1	149,1	137,7	128,4	109,7	109,0
Urban / Urban	573,6	560,9	548,6	559,2	548,3	538,4
Ocupații formale <i>formal employment</i>	437,8	451,6	448,8	471,3	467,3	459,9
din care: / of which:						
salariați - <i>employees</i>	403,3	410,2	407,2	436,3	440,6	433

II. POPULAȚIA OCUPATĂ
II. EMPLOYED POPULATION



	2005	2006	2007	2008	2009	2010
nesalariați- <i>self- employed</i>	28,2	27,4	31,7	35	26,7	26,9
Ocupații informale <i>informal employment</i>	135,8	109,4	99,8	87,9	81,0	78,5
din care: / <i>of which:</i>						
salariați - <i>employees</i>	88,1	77,6	69,1	54,4	46,3	43,4
nesalariați- <i>self- employed</i>	47,6	31,7	30,7	33,5	34,7	35,1
Rural / Rural	745,1	696,4	698,6	691,8	636,1	605,0
Ocupații formale <i>formal employment</i>	439,9	364,2	379,0	390,1	361,7	330
din care: / <i>of which:</i>						
salariați - <i>employees</i>	282,4	282,9	292,2	293,1	292,3	274,7
nesalariați- <i>self- employed</i>	155,8	78,9	84,7	97	69,3	55,3
Ocupații informale <i>informal employment</i>	305,2	332,2	319,6	301,8	274,5	275,0
din care: / <i>of which:</i>						
salariați - <i>employees</i>	56,8	72,0	63,2	66,5	57,3	57,4
nesalariați- <i>self- employed</i>	248,5	260,2	256,4	235,3	217,1	217,6

Tabelul 19. Persoane ocupate după tipul locului de muncă, pe activități economice, sexe și medii

Employed persons by type of job, economic activity, sex and area

mii persoane

thousand persons

	2006	2007	2008	2009	2010	
TOTAL	1257,3	1247,2	1251,0	1184,4	1143,4	TOTAL
Ocupații formale	815,8	827,7	861,4	829,0	789,9	Formal employment
Agricultură, economia vână- tului, silvicultură, piscicultura	139,1	142,9	142,3	113,7	91,8	<i>Agriculture, hunting, forestry, fishing</i>
Industrie	140,6	140,3	145,2	140,2	130,7	<i>Industry</i>
Construcții	29,9	32,6	39,3	30,5	24,7	<i>Construction</i>
Comerț cu ridicata și cu amăn- untul; hoteluri și restaurante	125,1	135,5	154,3	164,7	166,7	<i>Wholesale and retail trade; hotels and restaurants</i>
Transporturi și comunicații	55,7	58,4	57,7	57,1	53,8	<i>Transport and communica- tions</i>
Administrație publică; învăța- mînt; sănătate și asistență socială	254,8	249,5	247,5	247,6	249,1	<i>Public administration; educa- tion; health and social work</i>
Alte activități	70,5	68,6	75,2	75,1	73,1	<i>Other activities</i>
Ocupații informale	441,5	419,5	389,6	355,4	353,5	Informal employment
Agricultură, economia vână- tului, silvicultură, piscicultura	283,2	265,8	246,4	220,0	222,9	<i>Agriculture, hunting, forestry, fishing</i>
Industrie	20,7	17,8	18,1	15,3	15,1	<i>Industry</i>
Construcții	37,4	43,1	43,5	42,4	42,8	<i>Construction</i>
Comerț cu ridicata și cu amăn- untul; hoteluri și restaurante	70,9	62,3	54,6	52,6	46,7	<i>Wholesale and retail trade; hotels and restaurants</i>
Transporturi și comunicații	9,6	10,4	13,1	10,9	9,9	<i>Transport and communica- tions</i>
Administrație publică; învăța- mînt; sănătate și asistență socială	1,9	0,9	0,0	1,0	1,6	<i>Public administration; educa- tion; health and social work</i>
Alte activități	17,8	19,2	13,2	13,2	14,5	<i>Other activities</i>
Bărbați	628,6	621,5	628,8	597,7	573,3	Men
Ocupații formale	405,0	401,5	422,6	400,7	377,5	Formal employment
Agricultură, economia vână- tului, silvicultură, piscicultura	89,4	92,3	95,1	76,2	63,5	<i>Agriculture, hunting, forestry, fishing</i>
Industrie	77,1	77,7	77,8	76,0	71,3	<i>Industry</i>
Construcții	26,0	28,3	33,1	25,4	21,3	<i>Construction</i>
Comerț cu ridicata și cu amăn- untul; hoteluri și restaurante	56,3	57,2	66,6	73,4	71,4	<i>Wholesale and retail trade; hotels and restaurants</i>
Transporturi și comunicații	37,9	39,1	40,4	39,8	39,5	<i>Transport and communica- tions</i>
Administrație publică; învăța- mînt; sănătate și asistență socială	82,3	73,7	75	76,3	78,1	<i>Public administration; educa- tion; health and social work</i>
Alte activități	36,1	33,2	34,7	33,6	32,5	<i>Other activities</i>

II. POPULAȚIA OCUPATĂ
II. EMPLOYED POPULATION



Continuare	2006	2007	2008	2009	2010	Continued
Ocupații informale	223,5	220,1	206,2	197,0	195,8	Informal employment
Agricultură, economia vînatului, silvicultură, piscicultura	132,2	128,2	116,8	111,7	111,6	<i>Agriculture, hunting, forestry, fishing</i>
Industrie	12,7	10,2	10,7	10,2	10,1	<i>Industry</i>
Construcții	34,9	40,3	40,2	38,8	40,2	<i>Construction</i>
Comerț cu ridicata și cu amănuntul; hoteluri și restaurante	26,8	23,6	20,5	20,2	17,7	<i>Wholesale and retail trade; hotels and restaurants</i>
Transporturi și comunicații	9,2	9,9	12,7	10,8	9,7	<i>Transport and communications</i>
Administrație publică; învățămînt; sănătate și asistență socială	0,7	0,7	0	0,4	0,4	<i>Public administration; education; health and social work</i>
Alte activități	7,0	7,3	4,9	5,0	6,1	<i>Other activities</i>
Femei	628,7	625,7	622,3	586,7	570,1	Women
Ocupații formale	410,7	426,3	438,8	428,3	412,4	Formal employment
Agricultură, economia vînatului, silvicultură, piscicultura	49,8	50,6	47,2	37,5	28,3	<i>Agriculture, hunting, forestry, fishing</i>
Industrie	63,6	62,6	67,4	64,1	59,4	<i>Industry</i>
Construcții	3,9	4,4	6,2	5,1	3,4	<i>Construction</i>
Comerț cu ridicata și cu amănuntul; hoteluri și restaurante	68,7	78,3	87,7	91,4	95,3	<i>Wholesale and retail trade; hotels and restaurants</i>
Transporturi și comunicații	17,8	19,3	17,3	17,3	14,3	<i>Transport and communications</i>
Administrație publică; învățămînt; sănătate și asistență socială	172,5	175,8	172,5	171,3	171,0	<i>Public administration; education; health and social work</i>
Alte activități	34,4	35,4	40,5	41,5	40,7	<i>Other activities</i>
Ocupații informale	218,0	199,4	183,5	158,4	157,7	Informal employment
Agricultură, economia vînatului, silvicultură, piscicultura	151,0	137,5	129,6	108,3	111,3	<i>Agriculture, hunting, forestry, fishing</i>
Industrie	8,0	7,7	7,4	5,1	4,9	<i>Industry</i>
Construcții	2,5	2,7	3,3	3,6	2,6	<i>Construction</i>
Comerț cu ridicata și cu amănuntul; hoteluri și restaurante	44,0	38,8	34,1	32,4	29,0	<i>Wholesale and retail trade; hotels and restaurants</i>
Transporturi și comunicații	0,4	0,5	0	0,2	0,2	<i>Transport and communications</i>
Administrație publică; învățămînt; sănătate și asistență socială	1,2	0,3	0	0,6	1,3	<i>Public administration; education; health and social work</i>
Alte activități	10,9	11,9	8,3	8,3	8,4	<i>Other activities</i>
Urban	560,9	548,6	559,2	548,3	538,3	Urban
Ocupații formale	451,6	448,8	471,3	467,3	459,9	Formal employment
Agricultură, economia vînatului, silvicultură, piscicultura	9,4	9,8	9,9	9,4	10,4	<i>Agriculture, hunting, forestry, fishing</i>
Industrie	93,7	91,9	95,5	93,7	85,0	<i>Industry</i>

Continuare						Continued
	2006	2007	2008	2009	2010	
Construcții	22,6	24,0	28,3	21,5	18,4	<i>Construction</i>
Comerț cu ridicata și cu amănuntul; hoteluri și restaurante	98,2	100,5	115,9	121,7	124,5	<i>Wholesale and retail trade; hotels and restaurants</i>
Transporturi și comunicații	39,8	40,3	40,1	41,3	39,6	<i>Transport and communications</i>
Administrație publică; învățământ; sănătate și asistență socială	131,1	125,6	122,4	120,7	122,7	<i>Public administration; education; health and social work</i>
Alte activități	56,8	56,6	59,2	59,1	59,3	<i>Other activities</i>
Ocupații informale	109,4	99,8	87,9	81,0	78,5	<i>Informal employment</i>
Agricultură, economia vînatului, silvicultură, piscicultura	9,8	6,7	7	6,2	8,5	<i>Agriculture, hunting, forestry, fishing</i>
Industrie	10,1	8,8	8,9	6,7	6,0	<i>Industry</i>
Construcții	20,5	19,2	19	18,3	17,2	<i>Construction</i>
Comerț cu ridicata și cu amănuntul; hoteluri și restaurante	48,5	44,0	36,4	35,4	30,7	<i>Wholesale and retail trade; hotels and restaurants</i>
Transporturi și comunicații	6,2	6,9	7,7	4,8	4,8	<i>Transport and communications</i>
Administrație publică; învățământ; sănătate și asistență socială	1,1	0,5	0	0,9	1,4	<i>Public administration; education; health and social work</i>
Alte activități	13,2	13,8	8,3	8,6	9,8	<i>Other activities</i>
Rural	696,4	698,6	691,8	636,1	605,0	<i>Rural</i>
Ocupații formale	364,2	379,0	390,1	361,7	330,0	<i>Formal employment</i>
Agricultură, economia vînatului, silvicultură, piscicultura	129,8	133,0	132,3	104,3	81,4	<i>Agriculture, hunting, forestry, fishing</i>
Industrie	47,0	48,3	49,7	46,5	45,7	<i>Industry</i>
Construcții	7,3	8,6	11	9,0	6,2	<i>Construction</i>
Comerț cu ridicata și cu amănuntul; hoteluri și restaurante	26,9	35,0	38,3	43,0	42,2	<i>Wholesale and retail trade; hotels and restaurants</i>
Transporturi și comunicații	15,9	18,1	17,6	15,8	14,2	<i>Transport and communications</i>
Administrație publică; învățământ; sănătate și asistență socială	123,7	123,9	125	127,0	126,3	<i>Public administration; education; health and social work</i>
Alte activități	13,7	12,0	16	16,0	13,9	<i>Other activities</i>
Ocupații informale	332,2	319,6	301,8	274,5	275,0	<i>Informal employment</i>
Agricultură, economia vînatului, silvicultură, piscicultura	273,5	259,1	239,4	213,8	214,4	<i>Agriculture, hunting, forestry, fishing</i>
Industrie	10,6	9,1	9,2	8,5	9,1	<i>Industry</i>
Construcții	16,9	23,9	24,5	24,1	25,6	<i>Construction</i>
Comerț cu ridicata și cu amănuntul; hoteluri și restaurante	22,4	18,3	18,2	17,2	16,0	<i>Wholesale and retail trade; hotels and restaurants</i>
Transporturi și comunicații	3,4	3,5	5,4	6,2	5,1	<i>Transport and communications</i>

II. POPULAȚIA OCUPATĂ
II. EMPLOYED POPULATION



Continuare

Continued

	2006	2007	2008	2009	2010	
Administrație publică; învățămînt; sănătate și asistență socială	0,8	0,4	0	0,1	0,3	<i>Public administration; education; health and social work</i>
Alte activități	4,6	5,3	4,9	4,6	4,6	<i>Other activities</i>

Tabelul 20. Persoane ocupate după tipul locului de muncă, statutul profesional, pe sexe și medii

Employed persons by type of job, status in employment, sex and area

mii persoane	thousand persons					
	2005	2006	2007	2008	2009	2010
TOTAL	1318,7	1257,3	1247,2	1251,0	1184,4	1143,4
Ocupații formale						
<i>Formal employment</i>	877,7	815,8	827,7	861,4	829,0	789,9
Salariați / <i>Employees</i>	685,7	693,1	699,4	729,4	733,0	707,7
Patroni / <i>Employers</i>	8,7	12,1	11,2	12,0	10,3	7,3
Lucrători pe cont propriu						
<i>Own account workers</i>	183,2	110,0	117,1	120,0	85,7	74,9
Alții / <i>Others</i>	0,0	0,6	0,1	0,0		
Ocupații informale						
<i>Informal employment</i>	441,0	441,5	419,5	389,6	355,4	353,5
Salariați / <i>Employees</i>	144,9	149,6	132,3	120,9	103,6	100,8
Patroni / <i>Employers</i>	0,0	0,1	0,0	0,0	0,1	0,0
Lucrători pe cont propriu						
<i>Own account workers</i>	281,5	254,9	258,1	238,9	221,4	222,2
Alții / <i>Others</i>	14,6	36,8	29,0	29,8	30,3	30,5
Bărbați / Men	629,7	628,6	621,5	628,8	597,7	573,3
Ocupații formale						
<i>Formal employment</i>	421,6	405,0	401,5	422,6	400,7	377,5
Patroni / <i>Employers</i>	316,1	329,4	325,2	342,7	343,6	327,4
Lucrători pe cont propriu						
<i>Own account workers</i>	6,8	8,7	6,8	8,3	6,9	5,4
Alții / <i>Others</i>	98,8	66,3	69,4	71,7	50,2	44,7
Ocupații informale						
<i>Informal employment</i>	0,0	0,6	0,1	0,0	0,0	0,0
Salariați / <i>Employees</i>	208,0	223,5	220,1	206,2	197,0	195,8
Lucrători pe cont propriu						
<i>Own account workers</i>	73,0	80,7	70,6	65,8	54,9	52,2
Alții / <i>Others</i>	0,0	0,1	0,0	0,0	0,1	0,0
Lucrători pe cont propriu						
<i>Own account workers</i>	130,0	132,8	141,6	132,2	131,5	132,9
Alții / <i>Others</i>	5,0	9,9	7,9	8,2	10,5	10,7
Femei / Women	689,0	628,7	625,7	622,3	586,7	570,1
Ocupații formale						
<i>Formal employment</i>	456,0	410,7	426,3	438,8	428,3	412,4
Salariați / <i>Employees</i>	369,6	363,7	374,2	386,8	389,4	380,3
Patroni / <i>Employers</i>	2,0	3,3	4,4	3,7	3,4	1,9

Continuare <i>Continued</i>	2005	2006	2007	2008	2009	2010
Lucrători pe cont propriu <i>Own account workers</i>	84,4	43,6	47,7	48,3	35,5	30,1
Alții / <i>Others</i>	0,0	0,1	0,1	0,0	0,0	0,0
Ocupații informale <i>Informal employment</i>	232,9	218,0	199,4	183,5	158,4	157,7
Salariați / <i>Employees</i>	71,9	68,9	61,7	55,1	48,7	48,7
Patroni / <i>Employers</i>	0,0	0,0	0,0	0,0	0,0	0,0
Lucrători pe cont propriu <i>Own account workers</i>	151,5	122,1	116,5	106,7	89,9	89,3
Alții / <i>Others</i>	9,6	26,9	21,1	21,6	19,8	19,7
Urban / <i>Urban</i>	573,6	560,9	548,6	559,2	548,2	538,3
Ocupații formale <i>Formal employment</i>	437,8	451,6	448,8	471,3	467,3	459,9
Salariați / <i>Employees</i>	403,3	410,2	407,2	436,3	440,6	433,0
Patroni / <i>Employers</i>	7,0	9,6	9,1	8,0	6,8	4,2
Lucrători pe cont propriu <i>Own account workers</i>	27,4	31,2	32,4	27,0	19,8	22,7
Alții / <i>Others</i>	0,0	0,6	0,0	0,0	0,0	0,0
Ocupații informale <i>Informal employment</i>	135,8	109,4	99,8	87,9	81,0	78,5
Salariați / <i>Employees</i>	88,1	77,6	69,1	54,4	46,3	43,4
Patroni / <i>Employers</i>	0,0	0,1	0,0	0,0	0,1	0,0
Lucrători pe cont propriu <i>Own account workers</i>	46,0	29,7	29,3	31,7	31,4	32,2
Alții / <i>Others</i>	1,6	1,9	1,5	1,8	3,2	2,8
Rural / <i>Rural</i>	745,1	696,4	698,6	691,8	636,1	605,0
Ocupații formale <i>Formal employment</i>	439,9	364,2	379,0	390,1	361,7	330,0
Salariați / <i>Employees</i>	282,4	282,9	292,2	293,1	292,3	274,7
Patroni / <i>Employers</i>	1,7	2,4	2,1	4,0	3,4	3,2
Lucrători pe cont propriu <i>Own account workers</i>	155,8	78,8	84,7	93,0	65,9	52,1
Alții / <i>Others</i>	0,0	0,1	0,1	0,0	0,0	0,0
Ocupații informale <i>Informal employment</i>	305,2	332,2	319,6	301,8	274,5	275,0
Salariați / <i>Employees</i>	56,8	72,0	63,2	66,5	57,3	57,4
Patroni / <i>Employers</i>	0,0	0,0	0,0	0,0	0,0	0,0
Lucrători pe cont propriu <i>Own account workers</i>	235,5	225,3	228,8	207,2	190,0	190,0
Alții / <i>Others</i>	13,0	34,9	27,5	28,1	27,1	27,6

Tabelul 21. Persoane ocupate după tipul locului de muncă, nivelul de studii, pe sexe și medii

Employed persons by type of job, level of education, sex and area

mii persoane	thousand persons					
	2005	2006	2007	2008	2009	2010
TOTAL	1318,7	1257,3	1247,2	1251,0	1184,4	1143,4
Ocupații formale						
<i>Formal employment</i>	877,7	815,8	827,7	861,4	829,0	789,9
superior						
<i>higher education</i>	198,1	233,8	227,5	237,6	241,7	244,2
mediu de specialitate						
<i>secondary specialized education</i>	151,9	168,4	165,7	169,5	162,1	152,4
secundar profesional						
<i>secondary professional education</i>	220,4	182,2	195,7	211,5	203,0	177,9
liceal; mediu general						
<i>secondary school</i>	177,1	139,1	145,6	151,0	144,5	138,8
gimnazial						
<i>gymnasium education</i>	122,2	87,8	89,0	88,7	75,8	75,3
primar sau fără școală primară						
<i>primary education or no education</i>	7,9	4,5	4,1	3,1	1,9	1,3
Ocupații informale						
<i>Informal employment</i>	441,0	441,5	419,5	389,6	355,4	353,5
superior						
<i>higher education</i>	25,7	26,7	19,8	18,1	17,4	18,6
mediu de specialitate						
<i>secondary specialized education</i>	42,3	45,9	45,6	36,8	31,6	27,8
secundar profesional						
<i>secondary professional education</i>	110,8	112,0	112,9	107,5	105,4	99,3
liceal; mediu general						
<i>secondary school</i>	117,8	111,5	108,0	101,3	90,2	98,0
gimnazial						
<i>gymnasium education</i>	112,8	121,1	116,4	114,3	101,3	102,7
primar sau fără școală primară						
<i>primary education or no education</i>	31,5	24,4	16,8	11,7	9,4	7,0
Bărbați / Men	629,7	628,6	621,5	628,8	597,7	573,3
Ocupații formale						
<i>Formal employment</i>	421,6	405,0	401,5	422,6	400,7	377,5
superior						
<i>higher education</i>	87,7	109,8	101,2	106,9	109,6	107,4
mediu de specialitate						
<i>secondary specialized education</i>	61,3	65,0	58,5	61,0	55,9	51,4
secundar profesional						
<i>secondary professional education</i>	132,2	114,9	123,6	135,4	127,7	113,2
liceal; mediu general						
<i>secondary school</i>	78,2	66,0	68,2	71,3	66,6	64,6
gimnazial						
<i>gymnasium education</i>	58,7	46,5	47,5	46,0	39,8	40,3
primar sau fără școală primară						
<i>primary education or no education</i>	3,5	2,9	2,5	1,9	1,2	0,6

II. POPULAȚIA OCUPATĂ
II. EMPLOYED POPULATION



Continuare	Continued					
	2005	2006	2007	2008	2009	2010
Ocupații informale						
<i>Informal employment</i>	208,0	223,5	220,1	206,2	197,0	195,8
superior						
<i>higher education</i>	13,7	14,3	10,7	9,6	8,9	9,9
mediu de specialitate						
<i>secondary specialized education</i>	18,2	19,5	19,5	17,8	14,4	13,5
secundar profesional						
<i>secondary professional education</i>	64,1	70,6	73,4	70,1	74,2	70,0
liceal; mediu general						
<i>secondary school</i>	48,3	52,2	52,6	45,9	41,8	45,4
gimnazial						
<i>gymnasium education</i>	52,8	57,4	55,8	56,9	51,8	52,6
primar sau fără școală primară						
<i>primary education or no education</i>	11,0	9,6	8,1	5,9	5,9	4,3
Femei / Women	689,0	628,7	625,7	622,3	586,7	570,1
Ocupații formale						
<i>Formal employment</i>	456,0	410,7	426,3	438,8	428,3	412,4
superior						
<i>higher education</i>	110,4	124,0	126,3	130,7	132,1	136,8
mediu de specialitate						
<i>secondary specialized education</i>	90,6	103,4	107,3	108,5	106,2	101,0
secundar profesional						
<i>secondary professional education</i>	88,3	67,4	72,1	76,0	75,4	64,6
liceal; mediu general						
<i>secondary school</i>	98,9	73,1	77,4	79,7	77,9	74,2
gimnazial						
<i>gymnasium education</i>	63,4	41,4	41,5	42,7	36,0	35,0
primar sau fără școală primară						
<i>primary education or no education</i>	4,4	1,5	1,6	0,0	0,7	0,6
Ocupații informale						
<i>Informal employment</i>	232,9	218,0	199,4	183,5	158,4	157,7
superior						
<i>higher education</i>	12,0	12,4	9,2	8,5	8,5	8,7
mediu de specialitate						
<i>secondary specialized education</i>	24,1	26,4	26,1	19,0	17,2	14,3
secundar profesional						
<i>secondary professional education</i>	46,7	41,5	39,5	37,4	31,2	29,3
liceal; mediu general						
<i>secondary school</i>	69,6	59,3	55,4	55,3	48,5	52,6
gimnazial						
<i>gymnasium education</i>	60,0	63,7	60,6	57,4	49,6	50,2
primar sau fără școală primară						
<i>primary education or no education</i>	20,6	14,8	8,6	5,8	3,5	2,7
Urban / Urban	573,6	560,9	548,6	559,2	548,3	538,3
Ocupații formale						
<i>Formal employment</i>	437,8	451,6	448,8	471,3	467,3	459,9
superior						
<i>higher education</i>	156,1	180,9	174,8	180,4	184,2	188,0

Continuare	Continued					
	2005	2006	2007	2008	2009	2010
mediu de specialitate <i>secondary specialized education</i>	96,0	91,7	93,0	97,9	92,3	89,2
secundar profesional <i>secondary professional education</i>	99,7	94,2	94,0	103,8	100,3	84,2
liceal; mediu general <i>secondary school</i>	62,8	64,4	66,2	66,3	69,6	74,6
gimnazial <i>gymnasium education</i>	21,4	19,9	20,3	22,1	20,2	23,5
primar sau fără școală primară <i>primary education or no education</i>	1,8	0,6	0,5	0,0	0,6	0,4
Ocupații informale <i>Informal employment</i>	135,8	109,4	99,8	87,9	81,0	78,5
superior <i>higher education</i>	20,1	17,9	12,7	11,4	10,3	10,6
mediu de specialitate <i>secondary specialized education</i>	25,4	17,0	18,0	14,3	12,3	10,0
secundar profesional <i>secondary professional education</i>	44,3	34,0	32,0	29,5	25,2	22,7
liceal; mediu general <i>secondary school</i>	32,3	27,6	26,3	22,7	22,9	23,4
gimnazial <i>gymnasium education</i>	13,1	12,3	10,4	9,4	9,8	11,1
primar sau fără școală primară <i>primary education or no education</i>	0,6	0,5	0,4	0,0	0,4	0,6
Rural / Rural	745,1	696,4	698,6	691,8	636,1	605,0
Ocupații formale <i>Formal employment</i>	439,9	364,2	379,0	390,1	361,7	330,0
superior <i>higher education</i>	42,0	52,9	52,7	57,3	57,4	56,2
mediu de specialitate <i>secondary specialized education</i>	55,9	76,7	72,7	71,5	69,7	63,2
secundar profesional <i>secondary professional education</i>	120,7	88,0	101,8	107,7	102,7	93,7
liceal; mediu general <i>secondary school</i>	114,3	74,8	79,5	84,7	74,9	64,2
gimnazial <i>gymnasium education</i>	100,8	68,0	68,7	66,6	55,6	51,9
primar sau fără școală primară <i>primary education or no education</i>	6,2	3,9	3,6	2,3	1,3	0,8
Ocupații informale <i>Informal employment</i>	305,2	332,2	319,6	301,8	274,5	275,0
superior <i>higher education</i>	5,5	8,8	7,1	6,7	7,1	8,0
mediu de specialitate <i>secondary specialized education</i>	16,9	28,8	27,6	22,5	19,4	17,8
secundar profesional <i>secondary professional education</i>	66,6	78,0	80,9	78,0	80,2	76,6
liceal; mediu general <i>secondary school</i>	85,5	83,9	81,7	78,5	67,3	74,6
gimnazial <i>gymnasium education</i>	99,7	108,8	106,0	104,9	91,5	91,7
primar sau fără școală primară <i>primary education or no education</i>	31,0	23,9	16,4	11,2	8,9	6,4

Tabelul 22. Repartizarea salariaților pe tipuri de activități economice¹

Distribution of employees by type of economic activity¹

la sfârșitul anului

end of year

	2005	2006	2007	2008	2009	2010	
	Mii persoane <i>Thousand persons</i>						
Total	660,0	641,5	639,5	633,7	608,2	597,5	Total
din care:							<i>of which:</i>
Agricultură, economia vînatului și silvicultură	113,4	92,3	78,9	70,0	63,9	55,8	<i>Agriculture, hunting and forestry</i>
Piscicultura	0,4	0,4	0,3	0,4	0,4	0,3	<i>Fishing</i>
Industrie – total	126,9	122,8	123,1	116,0	105,3	103,0	<i>Industry – total</i>
industria extractivă	2,4	2,7	3,0	2,8	2,6	2,4	<i>mining and quarry- ing</i>
industria prelucrătoare	106,2	102,2	102,1	95,7	85,1	82,8	<i>manufacturing industry</i>
energie electrică și termică, gaze și apă	18,3	17,9	18,0	17,5	17,6	17,8	<i>electric and thermal energy, gas and water</i>
Construcții	18,7	20,5	22,1	21,8	17,3	18,3	<i>Construction</i>
Comerț cu ridicata și cu amănuntul; repararea autovehiculelor, moto- cicletelor, a bunurilor casnice și personale	42,5	44,4	49,7	56,2	53,2	54,2	<i>Wholesale and retail trade; repairing of motor vehicles, motor- cycles, personal and household goods</i>
Hoteluri și restaurante	7,2	8,2	8,6	9,3	8,8	8,9	<i>Hotels and restaurants</i>
Transporturi și comunica- ții	49,4	48,1	48,8	49,1	47,5	46,3	<i>Transport and commu- nications</i>
Activități financiare	10,4	11,1	13,3	14,9	14,0	14,2	<i>Financial activities</i>
Tranzacții imobiliare	27,6	29,1	28,7	30,5	31,9	31,9	<i>Real estate activities</i>
Administrație publică	56,8	57,6	57,4	56,6	55,6	55,1	<i>Public administration</i>
Învățământ	125,4	124,6	125,3	124,7	124,8	123,5	<i>Education</i>
Sănătate și asistență socială	61,9	62,2	62,9	62,8	64,1	64,2	<i>Health and social work</i>
Alte activități de servicii colective, sociale și per- sonale	19,4	20,2	20,4	21,4	21,4	21,8	<i>Other public, social and personal services</i>
activități recreative, culturale și sportive	14,9	15,4	15,6	16,0	16,2	16,2	<i>entertainment, cultu- ral and sport activities</i>

Continuare

Continued

	2005	2006	2007	2008	2009	2010	
	În procente față de total <i>As percentage to the total</i>						
Total	100,0	100,0	100,0	100,0	100,0	100,0	Total
din care:							<i>of which:</i>
Agricultură, economia vînatului și silvicultură	17,2	14,4	12,3	11,0	10,5	9,3	<i>Agriculture, hunting and forestry</i>
Piscicultura	0,1	0,1	0,0	0,1	0,1	0,1	<i>Fishing</i>
Industrie – total	19,2	19,1	19,3	18,3	17,3	17,2	<i>Industry – total</i>
industria extractivă	0,4	0,4	0,5	0,4	0,4	0,4	<i>mining and quarrying</i>
industria prelucrătoare	16,1	15,9	16,0	15,1	14,0	13,9	<i>manufacturing industry</i>
energie electrică și termică, gaze și apă	2,8	2,8	2,8	2,8	2,9	3,0	<i>electric and thermal energy, gas and water</i>
Construcții	2,8	3,2	3,5	3,4	2,8	3,1	<i>Construction</i>
Comerț cu ridicata și cu amănuntul; repararea autovehiculelor, moto- cicletelor, a bunurilor casnice și personale	6,4	6,9	7,8	8,9	8,7	9,1	<i>Wholesale and retail trade; repairing of motor vehicles, motor- cycles, personal and household goods</i>
Hoteluri și restaurante	1,1	1,3	1,3	1,5	1,5	1,5	<i>Hotels and restaurants</i>
Transporturi și comunicații	7,5	7,5	7,6	7,7	7,8	7,7	<i>Transport and commu- nications</i>
Activități financiare	1,6	1,7	2,1	2,3	2,3	2,4	<i>Financial activities</i>
Tranzacții imobiliare	4,2	4,5	4,5	4,8	5,2	5,3	<i>Real estate activities</i>
Administrație publică	8,6	9,0	9,0	8,9	9,1	9,2	<i>Public administration</i>
Învățămînt	19,0	19,4	19,6	19,7	20,5	20,7	<i>Education</i>
Sănătate și asistență socială	9,4	9,7	9,8	9,9	10,5	10,7	<i>Health and social work</i>
Alte activități de servicii colective, sociale și personale	2,9	3,2	3,2	3,4	3,5	3,6	<i>Other public, social and personal services</i>
activități recreative, culturale și sportive	2,3	2,4	2,4	2,5	2,7	2,7	<i>entertainment, cultu- ral and sport activities</i>

¹ Aici și în tabelele următoare referitoare la salariați sînt prezentate date statistice care cuprind unitățile economice și sociale cu numărul de salariați de 20 și mai multe persoane. Totodată, sînt cuprinse toate instituțiile bugetare, indiferent de numărul de salariați / *The table above and the following tables referred to employees contain statistical data on economic and social units with 20 or more employees. All budgetary institutions, regardless of the number of employees, are also included*

Tabelul 23. Numărul salariaților ocupați în agricultură și industrie

Number of employees in agriculture and industry

la sfârșitul anului, mii persoane *end of year, thousand persons*

	2005	2006	2007	2008	2009	2010	
Agricultură – total	113,4	92,3	78,9	70,0	63,9	55,8	Agriculture – total
cultura vegetală	91,6	72,2	62,0	54,1	48,5	42,8	field crops
creșterea animalelor	3,2	3,1	2,5	2,3	2,8	3,0	livestock breeding
cultura vegetală asociată cu creșterea animalelor	9,4	8,3	5,9	5,0	4,9	3,0	field crops for livestock breeding
servicii pentru agricultură și servicii în creșterea animalelor (cu excepția celor sanitar-veterinare)	5,4	4,8	4,2	3,8	3,4	2,9	agricultural and live- stock breeding services (except sanitary- veterinary services)
silvicultură, exploatarea forestiere și servicii co- nexe	3,8	3,9	4,3	4,8	4,2	4,0	forestry, logging and related services
Industrie – total	126,9	122,8	123,1	116,0	105,3	103,0	Industry – total
din care:							of which:
industria extractivă	2,4	2,7	3,0	2,8	2,6	2,4	mining and quarrying
industria prelucrătoare	106,2	102,2	102,1	95,7	85,1	82,8	manufacturing industry
industria alimentară și a băuturilor	45,2	40,9	39,4	36,7	33,6	32,3	food and beverage in- dustries
fabricarea produselor de tutun	2,1	1,7	1,5	1,3	1,3	1,4	manufacture of tobacco products
fabricarea produselor textile	4,7	3,9	3,7	3,5	3,0	3,0	manufacture of textiles
fabricarea de articole de îmbrăcăminte; prepara- rea și vopsirea blănuri- lor	17,7	20,1	21,6	19,2	17,4	16,6	manufacture of wearing apparel; dressing and dyeing of furs
producția de piei, de articole din piele și fabricarea încălțămintei	3,8	4,0	4,5	4,7	3,4	4,0	manufacture of leather, products of leather and footwear
prelucrarea lemnului și fabricarea articolelor din lemn	1,7	1,3	1,2	1,1	1,0	0,8	manufacture of wood and wood products
fabricarea hârtiei și car- tonului	1,7	1,5	1,7	1,2	1,1	0,9	manufacture of paper and cardboard
edituri, poligrafie și re- producerea materialelor informatice	2,2	2,2	1,8	2,0	1,9	1,8	printing, publishing and reproduction of infor- mative materials
cocsificarea cărbunelui, distilarea țițeiului și tratarea combustibililor nucleari	0,1	0,1	-	0,0	0,1	0,1	manufacture of coke, refined petroleum prod- ucts and nuclear fuel
industria chimică	1,5	1,4	1,4	1,4	1,4	1,5	chemical industry

Continuare	Continued						
	2005	2006	2007	2008	2009	2010	
producția de articole din cauciuc și din material plastic	1,5	1,7	1,8	2,0	1,8	1,9	<i>manufacture of rubber and plastic products</i>
producția altor produse din minerale nemetalifere	6,9	6,8	6,5	5,8	4,5	4,0	<i>manufacture of non-metallic mineral products</i>
industria metalurgică	0,2	0,2	0,2	0,2	0,1	0,1	<i>metallurgical industry</i>
fabricarea produselor finite din metal, exclusiv producția de mașini și utilaje	2,2	2,3	2,6	2,6	2,5	2,0	<i>manufacture of fabricated metal products, except machinery and equipment</i>
fabricarea de mașini și echipamente	6,6	5,8	5,4	4,6	3,8	3,5	<i>manufacture of machinery and equipment</i>
fabricarea de mijloace ale tehnicii de calcul și de birou	0,5	0,4	0,4	0,4	0,3	0,2	<i>manufacture of office, computing and accounting machinery</i>
producția de mașini și aparate electrice	1,2	1,1	1,7	2,6	2,2	2,4	<i>manufacture of electrical machinery and apparatus</i>
producția de echipamente și aparate de radio, televiziune și comunicații	0,5	0,5	0,4	0,4	0,3	0,3	<i>manufacture of radio, television and communication equipment and apparatus</i>
producția de aparataj și instrumente medicale, de precizie, optice și producția de ceasuri	2,3	2,1	2,1	1,9	1,7	1,7	<i>manufacture of medical equipment and apparatus, precision measuring equipment, optical goods, watches and clocks</i>
producția mijloacelor de transport rutier	0,0	0,0	0,0	0,0	0,0	0,0	<i>manufacture of road transport equipment</i>
producția altor mijloace de transport	0,2	0,2	0,1	0,1	0,1	0,2	<i>manufacture of other transport equipment</i>
producția de mobilier și alte activități industriale	3,1	3,6	3,7	3,7	3,5	3,6	<i>manufacture of furniture and other manufacturing industries</i>
recuperarea deșeurilor și resturilor de materiale reciclabile	0,3	0,4	0,4	0,3	0,2	0,2	<i>recycling of material waste</i>
energie electrică și termică, gaze și apă	18,3	17,9	18,0	17,5	17,6	17,8	<i>electric and thermal energy, gas and water</i>
producția și distribuția de energie electrică și termică, gaze și apă caldă	13,5	13,2	13,2	12,8	13,2	13,2	<i>production and supply of electric and thermal energy, gas and hot water</i>
captarea, epurarea și distribuția apei	4,8	4,7	4,8	4,7	4,4	4,6	<i>water accumulation, filtering and supply</i>

**Tabelul 24. Repartizarea femeilor angajate în economie
pe tipuri de activități economice**

Distribution of women employed in economy by type of economic activity

la sfârșitul anului

end of year

	2005	2006	2007	2008	2009	2010	
	Mii persoane / Thousand persons						
Total	350,9	342,6	342,4	340,8	330,4	325,0	Total
din care:							<i>of which:</i>
Agricultură, economia vînatului și silvicultură	47,6	37,4	31,5	26,8	23,9	19,7	<i>Agriculture, hunting and forestry</i>
Piscicultura	0,1	0,1	0,1	0,1	0,1	0,1	<i>Fishing</i>
Industrie – total	61,8	61,0	62,0	59,1	53,1	52,4	<i>Industry – total</i>
industria extractivă	0,3	0,3	0,4	0,3	0,3	0,3	<i>mining and quarrying</i>
industria prelucră- toare	56,8	56,1	57,0	54,2	48,3	47,5	<i>manufacturing industry</i>
energie electrică și termică, gaze și apă	4,7	4,6	4,6	4,6	4,5	4,6	<i>electric and thermal energy, gas and water</i>
Construcții	2,8	3,0	3,2	3,1	2,6	2,5	<i>Construction</i>
Comerț cu ridicata și cu amănuntul; repararea autovehiculelor, moto- cicletelor, a bunurilor casnice și personale	22,0	22,8	24,6	27,9	26,5	27,0	<i>Wholesale and retail trade; repairing of motor vehicles, motorcycles, personal and household goods</i>
Hoteluri și restaurante	5,4	6,1	6,5	6,8	6,3	6,3	<i>Hotels and restaurants</i>
Transporturi și comu- nicații	16,3	16,0	16,1	16,4	15,8	15,7	<i>Transport and communi- cations</i>
Activități financiare	6,8	7,3	8,7	9,8	9,6	9,6	<i>Financial activities</i>
Tranzacții imobiliare	12,4	13,1	12,7	13,6	13,9	14,1	<i>Real estate activities</i>
Administrație publică	22,3	22,9	23,0	23,2	22,3	22,4	<i>Public administration</i>
Învățămînt	92,7	93,2	93,1	92,7	93,4	91,8	<i>Education</i>
Sănătate și asistență socială	49,8	48,8	49,8	49,8	51,2	51,6	<i>Health and social work</i>
Alte activități de servi- cii colective, sociale și personale	10,9	10,9	11,1	11,5	11,7	11,8	<i>Other public, social and personal services</i>
activități recreative, culturale și sportive	9,0	8,9	9,0	9,2	9,5	9,5	<i>entertainment, cultural and sport activities</i>

Continuare

Continued

	2005	2006	2007	2008	2009	2010	
	În procente față de total <i>As percentage to the total</i>						
Total	100,0	100,0	100,0	100,0	100,0	100,0	Total
din care:							<i>of which:</i>
Agricultură, economia vinatului și silvicultură	13,6	10,9	9,2	7,9	7,2	6,1	<i>Agriculture, hunting and forestry</i>
Piscicultura	0,0	0,0	0,0	0,0	0,0	0,0	<i>Fishing</i>
Industrie – total	17,6	17,8	18,1	17,3	16,1	16,1	<i>Industry – total</i>
industria extractivă	0,1	0,1	0,1	0,1	0,1	0,1	<i>mining and quarrying</i>
industria prelucră- toare	16,2	16,4	16,7	15,9	14,6	14,6	<i>manufacturing industry</i>
energie electrică și termică, gaze și apă	1,3	1,3	1,3	1,3	1,4	1,4	<i>electric and thermal energy, gas and water</i>
Construcții	0,8	0,9	0,9	0,9	0,8	0,8	<i>Construction</i>
Comerț cu ridicata și cu amănuntul; repararea autovehiculelor, moto- cicletelor, a bunurilor casnice și personale	6,3	6,7	7,2	8,2	8,0	8,3	<i>Wholesale and retail trade; repairing of motor vehicles, motorcycles, personal and household goods</i>
Hoteluri și restaurante	1,5	1,8	1,9	2,0	1,9	1,9	<i>Hotels and restaurants</i>
Transporturi și comu- nicații	4,7	4,7	4,7	4,8	4,8	4,8	<i>Transport and communi- cations</i>
Activități financiare	1,9	2,1	2,5	2,9	2,9	3,0	<i>Financial activities</i>
Tranzacții imobiliare	3,5	3,8	3,7	4,0	4,2	4,3	<i>Real estate activities</i>
Administrație publică	6,4	6,7	6,7	6,8	6,8	6,9	<i>Public administration</i>
Învățământ	26,4	27,2	27,2	27,2	28,3	28,2	<i>Education</i>
Sănătate și asistență socială	14,2	14,2	14,5	14,6	15,5	15,9	<i>Health and social work</i>
Alte activități de ser- vicii colective, sociale și personale	3,1	3,2	3,2	3,4	3,5	3,6	<i>Other public, social and personal services</i>
activități recreative, culturale și sportive	2,6	2,6	2,6	2,7	2,9	2,9	<i>entertainment, cultural and sport activities</i>

Tabelul 25. Numărul femeilor salariate în agricultură și industrie

Number of women employed in agriculture and industry

la sfârșitul anului, mii persoane	<i>end of year, thousand persons</i>						
	2005	2006	2007	2008	2009	2010	
Agricultură – total	47,6	37,4	31,5	26,8	23,9	19,7	Agriculture – total
cultura vegetală	40,2	30,7	26,4	22,1	19,3	15,9	<i>field crops</i>
creșterea animalelor	1,2	1,3	0,9	0,9	1,1	1,3	<i>livestock breeding</i>
cultura vegetală asocia- tă cu creșterea animale- lor	4,1	3,3	2,2	1,8	1,8	1,0	<i>field crops for livestock breeding</i>
servicii pentru agricul- tură și servicii în creș- terea animalelor (cu excepția celor sanitar- veterinare)	1,2	1,1	1,0	1,0	0,9	0,8	<i>agricultural and livestock breeding services (except sanitary-veterinary services)</i>
silvicultură, exploatare forestiere și servicii conexe	0,9	0,9	1,0	1,0	0,9	0,8	<i>forestry, logging and related services</i>
Industrie – total	61,8	61,0	62,0	59,1	53,2	52,4	Industry – total
din care:							<i>of which:</i>
industria extractivă	0,3	0,3	0,4	0,3	0,3	0,3	<i>mining and quarrying</i>
industria prelucrătoare	56,8	56,1	57,0	54,2	48,3	47,5	<i>manufacturing industry</i>
industria alimentară și a băuturilor	22,1	20,2	19,7	18,6	16,9	16,7	<i>food and beverage industries</i>
fabricarea produselor de tutun	1,1	0,9	0,8	0,7	0,7	0,8	<i>manufacture of tobacco products</i>
fabricarea produselor textile	3,8	2,9	2,7	2,6	2,3	2,4	<i>manufacture of textiles</i>
fabricarea de articole de îmbrăcăminte, pre- pararea și vopsirea blă- nurilor	16,0	18,3	19,5	17,2	15,8	15,2	<i>manufacture of wea- ring apparel; dressing and dyeing of furs</i>
producția de piei, de articole din piele și fa- bricarea încălțămintei	2,9	3,1	3,5	3,8	2,7	3,0	<i>manufacture of leather, products of leather and footwear</i>
prelucrarea lemnului și fabricarea articolelor din lemn	0,4	0,3	0,3	0,3	0,2	0,2	<i>manufacture of wood and wood products</i>
fabricarea hârtiei și car- tonului	0,7	0,6	0,7	0,5	0,4	0,3	<i>manufacture of paper and cardboard</i>
edituri, poligrafie și re- producerea materialelor informativ	1,2	1,2	1,1	1,2	1,1	1,0	<i>printing, publishing and reproduction of infor- mative materials</i>
industria chimică	0,7	0,7	0,7	0,7	0,7	0,7	<i>chemical industry</i>
producția de articole din cauciuc și din ma- terial plastic	0,5	0,5	0,5	0,7	0,6	0,7	<i>manufacture of rubber and plastic products</i>

Continuare	2005	2006	2007	2008	2009	2010	Continued
producția altor produse din minerale nemetali- fere	2,0	2,0	1,7	1,5	1,2	1,1	<i>manufacture of non- metallic mineral prod- ucts</i>
industria metalurgică	0,0	0,0	0,0	0,1	0,0	0,0	<i>metallurgical industry</i>
fabricarea produselor finite din metal, exclu- siv producția de mașini și utilaje	0,4	0,5	0,5	0,5	0,6	0,4	<i>manufacture of fabri- cated metal products, except machinery and equipment</i>
fabricarea de mașini și echipamente	1,8	1,6	1,4	1,3	1,0	0,9	<i>manufacture of machi- nery and equipment</i>
fabricarea de mijloace ale tehnicii de calcul și de birou	0,2	0,2	0,2	0,1	0,1	0,1	<i>manufacture of office, computing and account- ing machinery</i>
producția de mașini și aparate electrice	0,4	0,3	1,0	1,8	1,5	1,5	<i>manufacture of electrical machinery and apparatus</i>
producția de echipa- mente și aparate de radio, televiziune și comunicații	0,2	0,2	0,1	0,1	0,1	0,1	<i>manufacture of radio, television and communication equipment and apparatus</i>
producția de aparataj și instrumente medicale, de precizie, optice și producția de ceasuri	1,1	1,0	0,9	0,9	0,8	0,8	<i>manufacture of medical equipment and apparatus, precision measuring equipment, optical goods, watches and clocks</i>
producția mijloacelor de transport rutier	0,0	0,0	0,0	0,0	0,0	0,0	<i>manufacture of road transport equipment</i>
producția altor mijloa- ce de transport	0,1	0,1	0,0	0,0	0,0	0,0	<i>manufacture of other transport equipment</i>
producția de mobilier și alte activități industria- le	1,2	1,5	1,6	1,5	1,4	1,5	<i>manufacture of furni- ture and other manu- facturing industries</i>
recuperarea deșeurilor și resturilor de materia- le reciclabile	0,0	0,1	0,1	0,1	0,1	0,1	<i>recycling of material waste</i>
energie electrică și termică, gaze și apă	4,7	4,6	4,6	4,6	4,5	4,6	<i>electric and thermal energy, gas and water production and supply</i>
producția și distribuția de energie electrică și termică, gaze și apă caldă	3,4	3,4	3,3	3,3	3,3	3,3	<i>production and supply of electric and thermal energy, gas and hot water</i>
captarea, epurarea și distribuția apei	1,3	1,2	1,3	1,3	1,2	1,3	<i>water accumulation, filtering and supply</i>

Tabelul 26. Ponderea femeilor angajate în economie, pe tipuri de activități economice

(la sfârșitul anului; în procente față de numărul total de salariați din activitatea respectivă)

Share of women employed in economy, by type of economic activity

(end of year; as percentage to the total number of employees from the respective activity)

	2005	2006	2007	2008	2009	2010	
Total	53,2	53,4	53,5	53,8	54,3	54,4	Total
din care:							<i>of which:</i>
Agricultură, economia vînatului și silvicultură	41,9	40,6	39,9	38,3	37,4	35,4	<i>Agriculture, hunting and forestry</i>
Piscicultura	14,1	16,6	16,3	15,4	15,4	16,8	<i>Fishing</i>
Industrie – total	48,7	49,7	50,4	50,9	50,5	50,9	<i>Industry – total</i>
industria extractivă	12,8	12,6	11,9	11,5	12,1	12,7	<i>mining and quarrying</i>
industria prelucrătoare	53,5	54,9	55,9	56,6	56,8	57,4	<i>manufacturing industry</i>
energie electrică și termică, gaze și apă	25,7	25,7	25,8	26,1	25,7	25,7	<i>electric and thermal energy, gas and water</i>
Construcții	15,0	14,4	14,4	14,5	14,8	13,8	<i>Construction</i>
Comerț cu ridicata și cu amănuntul; repararea autovehiculelor, motocicletelor, a bunurilor casnice și personale	51,9	51,3	49,4	49,6	49,8	49,7	<i>Wholesale and retail trade; repairing of motor vehicles, motorcycles, personal and household goods</i>
Hoteluri și restaurante	75,6	74,2	75,1	73,0	70,8	70,7	<i>Hotels and restaurants</i>
Transporturi și comunicații	33,0	33,4	33,0	33,4	33,3	34,0	<i>Transport and communications</i>
Activități financiare	65,1	66,3	65,7	65,8	68,5	67,7	<i>Financial activities</i>
Tranzacții imobiliare	44,8	44,9	44,3	44,5	43,6	44,0	<i>Real estate activities</i>
Administrație publică	39,3	39,8	40,0	41,0	40,2	40,7	<i>Public administration</i>
Învățămînt	74,0	74,8	74,3	74,3	74,8	74,3	<i>Education</i>
Sănătate și asistență socială	80,4	78,5	79,1	79,4	79,9	80,3	<i>Health and social work</i>
Alte activități de servicii colective, sociale și personale	56,4	53,9	54,4	54,1	54,7	54,4	<i>Other public, social and personal services</i>
activități recreative, culturale și sportive	60,6	57,7	57,7	57,4	58,6	58,2	<i>entertainment, cultural and sport activities</i>

Tabelul 27. Repartizarea salariaților după forma de proprietate și pe tipuri de activități economice, în anul 2010
Distribution of employees by form of ownership and type of economic activity, in 2010

mii persoane

thousand persons

	Total ¹ Total ¹	din care, după forma de proprietate: of which, by form of ownership:				
		publică public	privată private	mixtă (publică și privată) fără participare străină mixed (public and private) without foreign participation	străină și mixtă (investițiile Republicii Moldova și investiții străine) foreign and joint venture (RM investments and foreign investments)	
Total	580,0	321,3	182,2	19,2	57,3	Total
din care:						of which:
Agricultură, economia vînatului și silvicultură	58,1	8,1	48,2	0,5	1,4	Agriculture, hunting and forestry
Piscicultura	0,3	0,1	0,2	-	-	Fishing
Industrie – total	97,2	14,6	46,9	10,4	25,3	Industry – total
industria extractivă	2,4	0,3	1,9	0,3	-	mining and quarrying
industria prelucrătoare	77,5	4,4	40,9	8,3	23,9	manufacturing industry
energie electrică și termică, gaze și apă	17,3	9,9	4,1	1,8	1,5	electric and thermal energy, gas and water
Construcții	18,4	1,1	13,7	2,9	0,6	Construction
Comerț cu ridicata și cu amănuntul; repararea autovehiculelor, motocicletelor, a bunurilor casnice și personale	51,9	0,9	36,6	1,1	13,3	Wholesale and retail trade; repairing of motor vehicles, motorcycles, personal and household goods
Hoteluri și restaurante	8,5	1,9	5,0	0,2	1,4	Hotels and restaurants
Transporturi și comunicații	45,0	28,4	13,8	0,8	2,1	Transport and communications
Activități financiare	13,3	0,7	1,4	2,5	8,7	Financial activities
Tranzacții imobiliare	31,2	18,7	8,9	0,8	2,8	Real estate activities
Administrație publică	54,5	54,5	-	-	-	Public administration
Învățămînt	119,0	116,7	2,2	-	0,1	Education
Sănătate și asistență socială	61,2	59,4	1,6	0,0	0,1	Health and social work
Alte activități de servicii colective, sociale și personale	21,3	16,2	3,7	0,0	1,4	Other public, social and personal services
activități recreative, culturale și sportive	15,9	13,2	1,4	0,0	1,3	entertainment, cultural and sport activities

¹ Numărul mediu anual / The average annual number

Tabelul 28. Mobilitatea salariaților, pe tipuri de activități economice, în anul 2010

	Salariați angajați în cursul anului <i>Employees hired during the year</i>		Salariați eliberați în cursul anului <i>Employees dismissed during the year</i>		
	mii persoane <i>thousand persons</i>	în % față de numărul mediu <i>% to the average number</i>	mii persoane <i>thousand persons</i>	în % față de numărul mediu <i>% to the average number</i>	
Total	132,0	22,8	140,9	24,3	Total
din care:					<i>of which:</i>
Agricultură, economia vînatului și silvicultură	11,3	19,6	18,2	31,6	<i>Agriculture, hunting and forestry</i>
Piscicultura	0,1	33,3	0,1	42,2	<i>Fishing</i>
Industrie – total	30,4	30,1	32,7	32,4	<i>Industry – total</i>
industria extractivă	0,5	20,0	0,7	29,4	<i>mining and quarrying</i>
industria prelucrătoare	27,3	34,0	29,4	36,6	<i>manufacturing industry</i>
energie electrică și termică, gaze și apă	2,5	14,1	2,5	14,2	<i>electric and thermal energy, gas and water</i>
Construcții	7,5	42,7	7,9	44,7	<i>Construction</i>
Comerț cu ridicata și cu amănuntul; repararea autovehiculelor, motocicletelor, a bunurilor casnice și personale	19,4	38,4	19,2	37,9	<i>Wholesale and retail trade; repairing of motor vehicles, motorcycles, personal and household goods</i>
Hoteluri și restaurante	3,4	49,9	3,4	50,1	<i>Hotels and restaurants</i>
Transporturi și comunicații	10,7	23,8	11,2	25,0	<i>Transport and communications</i>
Activități financiare	2,5	19,1	2,4	18,1	<i>Financial activities</i>
Tranzacții imobiliare	10,0	29,3	10,5	30,6	<i>Real estate activities</i>
Administrație publică	9,6	18,8	9,1	17,9	<i>Public administration</i>
Învățămînt	13,9	11,5	14,1	11,8	<i>Education</i>
Sănătate și asistență socială	8,6	14,0	7,9	12,9	<i>Health and social work</i>
Alte activități de servicii colective, sociale și personale	4,6	22,2	4,2	20,2	<i>Other public, social and personal services</i>
activități recreative, culturale și sportive	3,2	20,0	2,8	17,8	<i>entertainment, cultural and sport activities</i>

Diagrama 2. Angajarea și eliberarea salariaților, pe tipuri de activități economice, în anul 2010

(în procente față de numărul mediu scriptic)

*Employment and dismissal of salaried employees, by type of economic activity, in 2010
(as percentage to the staff average number)*

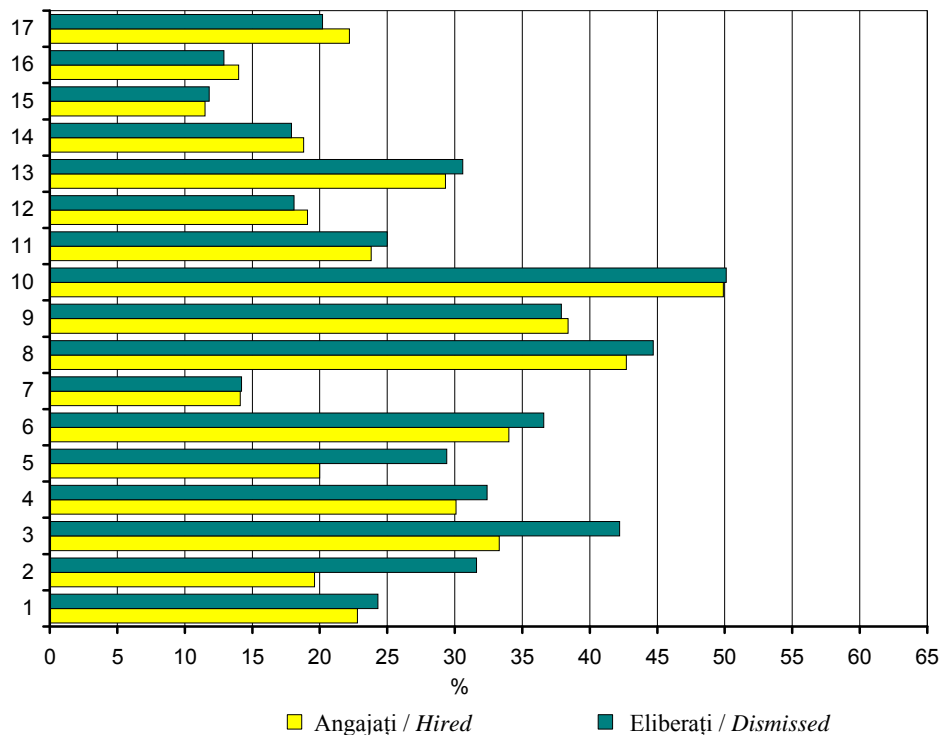

- 1 – Total salariați
- 2 – Agricultură, economia vînatului și silvicultură
- 3 – Piscicultura
- 4 – Industrie – total
- 5 – industria extractivă
- 6 – industria prelucrătoare
- 7 – energie electrică și termică, gaze și apă
- 8 – Construcții
- 9 – Comerț cu ridicata și cu amănuntul; repararea autovehiculelor, motocicletelor, a bunurilor casnice și personale
- 10 – Hoteluri și restaurante
- 11 – Transporturi și comunicații
- 12 – Activități financiare
- 13 – Tranzacții imobiliare
- 14 – Administrație publică
- 15 – Învățămînt
- 16 – Sănătate și asistență socială
- 17 – Alte activități de servicii colective, sociale și personale

- 1 – Total employees
- 2 – Agriculture, hunting and forestry
- 3 – Fishing
- 4 – Industry – total
- 5 – mining and quarrying
- 6 – manufacturing industry
- 7 – electric and thermal energy, gas and water
- 8 – Construction
- 9 – Wholesale and retail trade; repairing of motor vehicles, motorcycles, personal and household goods
- 10 – Hotels and restaurants
- 11 – Transport and communications
- 12 – Financial activities
- 13 – Real estate activities
- 14 – Public administration
- 15 – Education
- 16 – Health and social work
- 17 – Other public, social and personal services

Tabelul 29. Motivul eliberării salariaților, în anul 2010

Reasons for dismissal of employees, in 2010

	Din propria inițiativă <i>On their own initiative</i>		În urma reducerii statelor <i>As a result of staff reduction</i>		
	persoane <i>persons</i>	% din total eliberați <i>% of total dismissed</i>	persoane <i>persons</i>	% din total eliberați <i>% of total dismissed</i>	
Total	121,1	85,9	5,8	4,1	Total
din care:					<i>of which:</i>
Agricultură, economia vînatului și silvicultură	16,0	88,0	0,7	3,7	<i>Agriculture, hunting and forestry</i>
Piscicultura	0,1	99,3	-	-	<i>Fishing</i>
Industrie – total	27,4	83,9	1,1	3,2	<i>Industry – total</i>
industria extractivă	0,6	85,6	0,0	0,8	<i>mining and quarrying</i>
industria prelucrătoare	25,2	85,6	0,8	2,8	<i>manufacturing industry</i>
energie electrică și termică, gaze și apă	1,6	63,8	0,2	8,7	<i>electric and thermal energy, gas and water</i>
Construcții	6,9	87,5	0,1	1,0	<i>Construction</i>
Comerț cu ridicata și cu amănuntul; repararea autovehiculelor, motocicletelor, a bunurilor casnice și personale	18,2	94,7	0,4	2,0	<i>Wholesale and retail trade; repairing of motor vehicles, motorcycles, personal and household goods</i>
Hoteluri și restaurante	3,2	93,4	0,0	1,2	<i>Hotels and restaurants</i>
Transporturi și comunicații	8,7	77,3	0,6	5,2	<i>Transport and communications</i>
Activități financiare	2,2	90,3	0,0	2,6	<i>Financial activities</i>
Tranzacții imobiliare	9,2	87,5	0,5	4,5	<i>Real estate activities</i>
Administrație publică	6,9	76,1	1,0	10,7	<i>Public administration</i>
Învățămînt	11,8	83,4	0,8	5,8	<i>Education</i>
Sănătate și asistență socială	6,7	84,7	0,5	6,2	<i>Health and social work</i>
Alte activități de servicii colective, sociale și personale	3,8	90,7	0,1	3,5	<i>Other public, social and personal services</i>
activități recreative, culturale și sportive	2,6	93,5	0,1	3,8	<i>entertainment, cultural and sport activities</i>

Tabelul 30. Mobilitatea salariaților în profil teritorial, în anul 2010

Mobility of employees by territorial-administrative units, in 2010

	Salariați angajați în cursul anului <i>Employees hired during the year</i>		Salariați eliberați în cursul anului <i>Employees dismissed during the year</i>	
	mii persoane <i>thousand persons</i>	în % față de numărul mediu <i>% to the average number</i>	mii persoane <i>thousand persons</i>	în % față de numărul mediu <i>% to the average number</i>
Total	132,0	22,8	140,9	24,3
din care: <i>of which:</i>				
Mun. Chișinău	72,7	27,7	71,7	27,4
Nord	26,0	19,8	30	22,8
mun. Bălți	9,2	25,7	9,4	26,0
Briceni	0,8	11,2	0,8	11,9
Dondușeni	1,1	19,1	1,2	21,3
Drochia	1,6	14,0	2,2	18,9
Edineț	1,7	18,3	1,9	19,9
Fălești	1,7	19,0	2,4	26,7
Florești	2,5	22,2	2,8	25,0
Glodeni	1,3	19,1	2,1	31,5
Ocnîța	1,1	19,0	1,3	21,7
Rîșcani	1,3	16,6	1,9	23,8
Sîngerei	1,2	13,5	1,4	16,1
Soroca	2,5	19,9	2,6	21,3
Centru	18,6	18,8	21,3	21,6
Anenii Noi	2,4	25,5	3,3	34,8
Călărași	1,8	26,6	1,9	27,9
Criuleni	0,8	12,7	0,6	10,7
Dubăsari	0,6	15,3	0,7	18,2
Hîncești	1,7	15,2	2,3	20,5
Ialoveni	1,4	16,2	1,8	20,0
Nisporeni	1,1	21,9	1	20,3
Orhei	2,8	21,3	2,9	21,4
Rezina	0,8	15,8	0,9	17,2
Strășeni	1,5	18,2	1,6	20,6
Șoldănești	0,4	11,0	0,4	11,5
Telenești	0,8	11,4	1,1	16,3
Ungheni	2,5	23,3	2,8	26,0
Sud	9,6	15,7	12,3	20,2
Basarabeasca	0,6	11,6	0,8	16,3
Cahul	2,4	15,7	2,9	18,7
Cantemir	1,2	16,9	1,5	21,6
Căușeni	1,1	13,0	1,2	14,2
Cimișlia	1,0	16,6	1,2	19,0
Leova	0,7	15,5	0,8	19,8
Ștefan Vodă	1,4	16,9	2,2	26,9
Taraclia	1,2	18,5	1,7	25,9
U.T.A. Găgăuzia	4,5	20,5	5,2	23,6

Tabelul 31. Durata medie a săptămânii de lucru a unui salariat, pe activități

Average duration of the working week of an employee, by economic activity

ore efectiv lucrate

actually worked hours

	2006	2007	2008	2009	2010	
Total	30,1	31,0	31,4	30,5	31,0	Total
din care:						<i>of which:</i>
Agricultură, economia vînatului și silvicultură	22,5	23,4	25,2	24,7	24,7	<i>Agriculture, hunting and forestry</i>
Piscicultura	34,2	35,2	35,6	35,4	33,8	<i>Fishing</i>
Industrie – total	30,3	31,8	31,8	29,8	31,3	<i>Industry – total</i>
industria extractivă	32,3	32,4	31,6	27,3	27,1	<i>mining and quarrying</i>
industria prelucrătoare	29,5	31,3	31,4	29,0	30,7	<i>manufacturing industry</i>
energie electrică și termică, gaze și apă	34,3	34,3	34,3	34,0	34,3	<i>electric and thermal energy, gas and water</i>
Construcții	31,0	32,2	31,8	26,5	28,0	<i>Construction</i>
Comerț cu ridicata și cu amănuntul; repararea autovehiculelor, motocicletelor, a bunurilor casnice și personale	33,6	34,3	34,3	32,8	33,2	<i>Wholesale and retail trade; repairing of motor vehicles, motorcycles, personal and household goods</i>
Hoteluri și restaurante	31,8	32,6	32,8	30,1	30,3	<i>Hotels and restaurants</i>
Transporturi și comunicații	31,4	32,1	32,1	30,0	31,0	<i>Transport and communications</i>
Activități financiare	34,0	34,8	34,3	34,3	34,2	<i>Financial activities</i>
Tranzacții imobiliare	33,8	34,2	34,1	33,3	33,6	<i>Real estate activities</i>
Administrație publică	33,7	32,6	32,5	32,6	32,5	<i>Public administration</i>
Învățămînt	28,0	28,5	28,3	28,4	28,3	<i>Education</i>
Sănătate și asistență socială	35,6	36,4	36,9	36,1	36,1	<i>Health and social work</i>
Alte activități de servicii colective, sociale și personale	34,4	34,7	34,5	33,9	34,0	<i>Other public, social and personal services</i>
activități recreative, culturale și sportive	34,3	34,9	34,6	34,0	34,1	<i>entertainment, cultural and sport activities</i>

**Tabelul 32. Numărul salariaților care
din inițiativa administrației, pe**
*Number of employees on leave
by type of*

	Mii persoane <i>Thousand persons</i>			În procente față de numărul mediu al salariaților <i>As percentage to the average number of employees</i>		
	2008	2009	2010	2008	2009	2010
Total	25,5	28,8	24,4	4,1	4,9	4,2
din care:						
Agricultură, economia vîna- tului și silvicultură	3,5	3,9	2,8	4,9	5,9	4,8
Piscicultura	0,0	0,0	0,1	2,2	5,1	19,7
Industrie – total	15,4	15,7	14,0	13,2	14,9	13,9
industria extractivă	0,4	0,6	0,5	14,8	24,6	19,1
industria prelucrătoare	14,7	14,8	13,2	15,2	17,5	16,5
energie electrică și termică, gaze și apă	0,3	0,2	0,3	1,9	1,4	1,8
Construcții	2,6	4,3	3,4	12,1	25,2	19,5
Comerț cu ridicata și cu amăn- untul; repararea autovehicu- lelor, motocicletelor, a bunu- rilor casnice și personale	0,6	1,1	0,9	1,2	2,1	1,8
Hoteluri și restaurante	0,5	0,7	0,8	7,5	9,8	11,7
Transporturi și comunicații	1,2	0,9	0,8	2,4	2,0	1,8
Activități financiare	0,0	0,0	0,0	0,0	0,2	0,0
Tranzacții imobiliare	0,4	0,5	0,5	1,4	1,6	1,4
Administrație publică	0,0	0,0	0,0	0,1	0,1	0,0
Învățămînt	0,8	0,7	0,5	0,7	0,6	0,4
Sănătate și asistență socială	0,2	0,5	0,3	0,4	0,8	0,6
Alte activități de servicii co- lective, sociale și personale	0,1	0,4	0,3	0,7	1,9	1,3
activități recreative, cultu- rale și sportive	0,0	0,3	0,2	0,4	2,2	1,4

**s-au aflat în concediu
tipuri de activități economice**

*on the administration initiative,
economic activity*

Durata medie a concediului pentru un lucrător, zile <i>Average duration of the leave per employee, days</i>			
2008	2009	2010	
45	55	48	Total
			<i>of which:</i>
37	34	43	<i>Agriculture, hunting and forestry</i>
27	42	26	<i>Fishing</i>
47	64	45	<i>Industry – total</i>
33	45	55	<i>mining and quarrying</i>
47	65	44	<i>manufacturing industry</i>
45	51	58	<i>electric and thermal energy, gas and water</i>
45	51	65	<i>Construction</i>
			<i>Wholesale and retail trade; repairing of motor vehicles, motorcycles, personal and household goods</i>
36	56	38	
39	48	40	<i>Hotels and restaurants</i>
58	61	48	<i>Transport and communications</i>
85	9	20	<i>Financial activities</i>
52	66	108	<i>Real estate activities</i>
43	21	25	<i>Public administration</i>
26	18	27	<i>Education</i>
42	28	29	<i>Health and social work</i>
52	29	27	<i>Other public, social and personal services</i>
71	29	22	<i>entertainment, cultural and sport activities</i>

Tabelul 33. Numărul salariaților trecuți din inițiativa administrației la program zilnic sau săptămînal redus, pe tipuri de activități economice
Number of employees transferred on the administration initiative to daily or weekly part-time schedule, by type of economic activity

la sfîrșitul anului

end of year

	Mii persoane <i>Thousand persons</i>			În procente față de numărul mediu al salariaților <i>As percentage to the average number of employees</i>			
	2008	2009	2010	2008	2009	2010	
Total	6,9	13,1	7,9	1,1	2,2	1,4	Total
din care:							<i>of which:</i>
Agricultură, economia vînatului și silvicultură	0,1	0,3	0,0	0,1	0,4	0,1	<i>Agriculture, hunting and forestry</i>
Piscicultura	0,0	0,0	0,0	1,3	1,1	1,4	<i>Fishing</i>
Industrie – total	2,2	3,5	2,2	1,8	3,4	2,2	<i>Industry – total</i>
industria extractivă	0,0	0,0	0,0	0,0	2,4	1,9	<i>mining and quarrying</i>
industria prelucrătoare	2,1	3,4	2,1	2,2	4,1	2,6	<i>manufacturing industry</i>
energie electrică și termică, gaze și apă	0,1	0,0	0,0	0,2	0,3	0,1	<i>electric and thermal energy, gas and water</i>
Construcții	0,6	2,6	1,0	2,8	15,4	5,9	<i>Construction</i>
Comerț cu ridicata și cu amănuntul; repararea autovehiculelor, motocicletelor, a bunurilor casnice și personale	1,3	2,2	1,7	2,6	4,3	3,3	<i>Wholesale and retail trade; repairing of motor vehicles, motorcycles, personal and household goods</i>
Hoteluri și restaurante	0,2	0,5	0,2	3,4	7,0	2,7	<i>Hotels and restaurants</i>
Transporturi și comunicații	2,0	2,6	1,7	4,0	5,5	3,8	<i>Transport and communications</i>
Activități financiare	0,0	0,0	0,0	0,3	0,4	0,2	<i>Financial activities</i>
Tranzacții imobiliare	0,1	0,7	0,6	0,4	2,5	1,7	<i>Real estate activities</i>
Administrație publică	0,0	0,0	0,1	0,0	0,1	0,1	<i>Public administration</i>
Învățămînt	0,2	0,3	0,2	0,2	0,3	0,2	<i>Education</i>
Sănătate și asistență socială	0,1	0,1	0,1	0,2	0,2	0,2	<i>Health and social work</i>
Alte activități de servicii colective, sociale și personale	0,1	0,2	0,1	0,5	0,8	0,5	<i>Other public, social and personal services</i>
activități recreative, culturale și sportive	0,0	0,1	0,0	0,4	0,6	0,3	<i>entertainment, cultural and sport activities</i>

III. ȘOMAJUL ȘI PLASAREA ÎN CÎMPUL MUNCII A ȘOMERILOR

Informația referitoare la proporțiile și structura șomajului este obținută din Ancheta Forței de Muncă. Datele referitoare la șomerii înregistrați la agențiile de ocupare a forței de muncă sînt prezentate de Ministerul Economiei și Comerțului.

Șomeri conform recomandărilor Biroului Internațional al Muncii – persoane cu vârsta de 15 ani și peste, care în cursul perioadei de referință satisfac concomitent următoarele condiții:

- nu au un loc de muncă și nu desfășoară o activitate în scopul obținerii unor venituri;
- sînt în căutarea unui loc de muncă, utilizînd, în ultimele săptămîni, diferite metode pentru a-l găsi;
- sînt disponibili să înceapă lucrul în următoarele 15 zile, dacă ar găsi imediat un loc de muncă.

În această categorie de populație sînt incluse, de asemenea:

- persoanele fără loc de muncă, disponibile să lucreze, care așteaptă să fie rechemate la lucru sau care și-au găsit un loc de muncă și urmează să înceapă activitatea la o dată ulterioară perioadei de referință;
- persoanele care în mod obișnuit fac parte din populația inactivă (elevi, studenți, pensionari), dar care au declarat că sînt în căutarea unui loc de muncă și sînt disponibili să înceapă lucrul.

Șomeri înregistrați – persoane apte de muncă, în vîrstă aptă de muncă, care nu au un loc de muncă, un alt venit legal și sînt înregistrate la agențiile de ocupare a forței de muncă ca persoane în căutare de lucru și care doresc să se încadreze în muncă.

Rata șomajului – raportul dintre numărul șomerilor și populația activă (șomeri plus populația ocupată).

Durata șomajului (durata căutării de lucru) – intervalul de timp, pe parcursul căruia persoana caută de lucru, utilizînd diferite metode.

Durata medie a șomajului se calculează ca valoare medie ponderată.

III. UNEMPLOYMENT AND JOB PLACEMENT OF UNEMPLOYED PEOPLE

Information on unemployment size and structure is obtained from the **Labour Force Survey**. The data on unemployed people registered with the labour force agencies are presented by the Ministry of Economy and Trade.

According to the recommendations of the International Labour Office, persons aged 15 years and over are considered **unemployed** if, during the reference period, they meet simultaneously the following conditions:

- have no job and do not perform any activity in order to earn any incomes;
- have sought a job in the last weeks using various methods;
- are available to start working in the next 15 days, if they find a job immediately.

This category includes also:

- jobless people, available to work, waiting to be recalled to work or who have found a job and will start working at a date subsequent to the reference period;
- people who are usually considered inactive population (pupils, students, pensioners), but who have declared themselves as seeking a job and available to work.

Registered unemployed people – the persons able to work, of working age, who have no job, no other legal income and are registered with the labour force agencies as persons seeking a job and willing to be employed.

Unemployment rate – the ratio of the number of unemployed people to the active population (unemployed people plus the employed population).

Unemployment duration (the duration of work search) – the period of time during which the person is looking for a job using various methods.

Average duration of unemployment is calculated as weighted average value.

Tabelul 34. Numărul șomerilor BIM pe grupe de vîrstă, sexe și medii
Number of ILO unemployed by age group, sex and area

mii persoane	thousand persons				
	Total <i>Total</i>	Bărbați <i>Men</i>	Femei <i>Women</i>	Urban <i>Urban</i>	Rural <i>Rural</i>
2002	109,9	64,4	45,4	81,5	28,3
2003	117,1	69,9	47,2	80,7	36,4
2004	116,5	70,1	46,4	77,2	39,3
2005	103,7	59,8	43,9	72,5	31,2
2006	99,9	61,7	38,2	56,8	43,1
2007	66,7	41,5	25,2	40,7	25,9
2008	51,7	30,0	21,8	32,7	19,1
2009	81,0	50,8	30,2	47,5	33,5
2010	92,0	57,3	34,7	57,4	34,6
Pentru 2010					
Inclusiv pe grupe de vîrstă, ani					
For 2010					
<i>Including by age group, years</i>					
15-24 ani	25,6	16,3	9,3	25,6	14,5
25-34 ani	26,5	16,7	9,7	26,5	16,6
35-49 ani	26,5	15,6	10,9	26,5	17,3
50 ani și peste/ <i>and over</i>	13,5	8,7	4,8	13,5	9,0

Tabelul 35. Rata șomajului BIM pe grupe de vîrstă, sexe și medii
ILO unemployment rate by age group, sex and area

procente	percentage				
	Total <i>Total</i>	Bărbați <i>Men</i>	Femei <i>Women</i>	Urban <i>Urban</i>	Rural <i>Rural</i>
2002	6,8	8,1	5,5	12,1	3,0
2003	7,9	9,6	6,4	12,2	4,5
2004	8,1	10,0	6,3	11,9	5,0
2005	7,3	8,7	6,0	11,2	4,0
2006	7,4	8,9	5,7	9,2	5,8
2007	5,1	6,3	3,9	6,9	3,6
2008	4,0	4,6	3,4	5,5	2,7
2009	6,4	7,8	4,9	8,0	5,0
2010	7,4	9,1	5,7	9,6	5,4
Pentru 2010					
Inclusiv pe grupe de vîrstă, ani					
For 2010					
<i>Including by age group, years</i>					
15-24 ani	17,8	20,0	15,0	21,6	14,5
25-34 ani	8,8	10,3	7,0	9,6	7,6
35-49 ani	5,9	7,5	4,6	8,4	3,8
50 ani și peste/ <i>and over</i>	3,9	4,9	2,9	6,0	2,3

Tabelul 36. Șomeri BIM pe grupe de vîrstă, sexe, medii și niveluri de instruire, în anul 2010

ILO unemployed by age group, sex, area and level of education, in 2010

mii persoane

thousand persons

	Șomeri BIM – total ILO unemployed – total	Grupa de vîrstă / Age group				50 ani și peste / years and over	
		15-24 ani / years	25-34 ani / years	35-49 ani / years			
TOTAL	92,0	25,6	26,5	26,5	13,5	TOTAL	
Superior	18,3	5,4	6,8	4,2	1,9	Higher education	
Mediu de specialitate	12,0	2,8	1,9	4,5	2,8	Secondary specialized education	
Secundar profesional	22,8	4,4	5,6	8,9	3,9	Secondary professional education	
Liceal; mediu general	22,0	5,2	6,7	6,6	3,5	Secondary school Gymnasium education	
Gimnazial	16,8	7,7	5,4	2,2	1,4	Primary or no education	
Primar sau fără școală primară	0,0	0,0	0,0	0,0	0,0		
Bărbați	57,3	16,3	16,7	15,6	8,7	Men	
Superior	9,1	2,1	3,9	2,2	0,0	Higher education	
Mediu de specialitate	7,2	1,8	1,4	2,3	1,7	Secondary specialized education	
Secundar profesional	15,4	2,8	3,8	6,0	2,9	Secondary professional education	
Liceal; mediu general	13,7	3,5	4,2	3,9	2,2	Secondary school Gymnasium education	
Gimnazial	11,8	6,1	3,5	0,0	0,0	Primary or no education	
Primar sau fără școală primară	0,0	0,0	0,0	0,0	0,0		
Femei						Women	
Superior	34,7	9,3	9,7	10,9	4,8	Higher education	
Mediu de specialitate	9,2	3,4	2,9	2,1	0,0	Secondary specialized education	
Secundar profesional	4,9	0,0	0,0	2,3	0,0	Secondary professional education	
Liceal; mediu general	7,4	1,6	1,8	2,9	0,0	Secondary school Gymnasium education	
Gimnazial	8,3	1,7	2,5	2,7	0,0	Primary or no education	
Primar sau fără școală primară	4,9	1,6	1,9	0,0	0,0		

Continuare

Continued

	Șomeri BIM – total ILO unem- ployed – total	Grupa de vîrstă / Age group				
		15-24 ani / years	25-34 ani / years	35-49 ani / years	50 ani și peste / years and over	
Urban	57,4	14,5	16,6	17,3	9,0	Urban
Superior	14,9	4,4	5,2	3,6	1,7	Higher education
Mediu de specialitate	8,9	1,9	0,0	3,5	2,2	Secondary specialized education
Secundar profesional	11,5	2,0	2,7	4,9	2,0	Secondary professional education
Liceal; mediu general	15,7	3,3	5,1	4,5	2,7	Secondary school
Gimnazial	6,3	2,9	2,2	0,0	0,0	Gymnasium education
Primar sau fără școală primară	0,0	0,0	0,0	0,0	0,0	Primary or no education
Rural	34,6	11,1	9,9	9,2	4,5	Rural
Superior	3,4	0,0	1,5	0,0	0,0	Higher education
Mediu de specialitate	3,1	0,0	0,0	0,0	0,0	Secondary specialized education
Secundar profesional	11,2	2,4	2,9	4,0	1,9	Secondary professional education
Liceal; mediu general	6,3	1,8	1,6	2,1	0,0	Secondary school
Gimnazial	10,5	4,9	3,2	1,4	0,0	Gymnasium education
Primar sau fără școală primară	0,0	0,0	0,0	0,0	0,0	Primary or no education

Tabelul 37. Șomeri BIM pe grupe de vîrstă, sexe și medii, conform duratei șomajului, în anul 2010

ILO unemployed by age group, sex, area and unemployment duration, in 2010

procente percentage

Sexe, medii, durata șomajului	Șomeri BIM – total <i>ILO unem- ployed – total</i>	Grupa de vîrstă / <i>Age group</i>				Sex, area, <i>unemployment duration</i>
		15-24 ani / <i>years</i>	25-34 ani / <i>years</i>	35-49 ani / <i>years</i>	50 ani și peste / <i>years and over</i>	
TOTAL	100,0	100,0	100,0	100,0	100,0	TOTAL
1-2 luni	26,8	34,9	26,0	22,6	21,5	<i>1-2 months</i>
3-5 luni	22,5	26,6	23,0	21,2	16,0	<i>3-5 months</i>
6-11 luni	20,0	21,5	22,7	17,8	15,9	<i>6-11 months</i>
12 luni și peste	30,8	17,0	28,4	38,5	46,6	<i>12 months and over</i>
Durata medie a șomajului, luni	13	7	12	17	18	<i>Average unemployment duration, months</i>
Bărbați	100,0	100,0	100,0	100,0	100,0	Men
1-2 luni	27,2	33,4	28,3	23,0	21,2	<i>1-2 months</i>
3-5 luni	23,2	26,7	24,3	22,0	16,5	<i>3-5 months</i>
6-11 luni	19,1	21,3	22,0	17,1	12,8	<i>6-11 months</i>
12 luni și peste	30,5	18,6	25,3	38,0	49,5	<i>12 months and over</i>
Durata medie a șomajului, luni	12	7	11	16	18	<i>Average unemployment duration, months</i>
Femei	100,0	100,0	100,0	100,0	100,0	Women
1-2 luni	26,1	37,4	22,0	22,0	22,0	<i>1-2 months</i>
3-5 luni	21,3	26,4	20,7	20,0	15,1	<i>3-5 months</i>
6-11 luni	21,4	21,9	23,8	18,8	21,4	<i>6-11 months</i>
12 luni și peste	31,2	14,3	33,5	39,2	41,4	<i>12 months and over</i>
Durata medie a șomajului, luni	14	7	13	19	17	<i>Average unemployment duration, months</i>
Urban	100,0	100,0	100,0	100,0	100,0	Urban
1-2 luni	22,2	31,3	22,2	16,8	18,1	<i>1-2 months</i>
3-5 luni	21,0	26,4	21,5	21,8	10,1	<i>3-5 months</i>
6-11 luni	19,8	22,8	22,4	17,2	15,2	<i>6-11 months</i>
12 luni și peste	37,0	19,5	34,0	44,2	56,7	<i>12 months and over</i>
Durata medie a șomajului, luni	14	7	14	19	19	<i>Average unemployment duration, months</i>
Rural	100,0	100,0	100,0	100,0	100,0	Rural
1-2 luni	34,4	39,5	32,4	33,3	28,3	<i>1-2 months</i>
3-5 luni	24,8	26,9	25,6	20,0	28,0	<i>3-5 months</i>
6-11 luni	20,3	19,9	23,2	18,9	17,3	<i>6-11 months</i>
12 luni și peste	20,5	13,7	18,8	27,8	26,4	<i>12 months and over</i>
Durata medie a șomajului, luni	10	6	8	15	14	<i>Average unemployment duration, months</i>

Tabelul 38. Șomeri BIM după experiența în muncă, pe sexe, medii și grupe de vîrstă, în anul 2010

ILO unemployed by working experience, sex, area and age group, in 2010

mii persoane

thousand persons

	Șomeri BIM – total <i>ILO unemployed – total</i>	Șomeri care au lucrat înainte <i>Unemployed who have worked previously</i>	Șomeri care nu au lucrat niciodată <i>Unemployed who have never worked</i>
TOTAL / TOTAL	92,0	67,8	24,2
15-24 ani / years	25,6	9,4	16,2
25-34 ani / years	26,5	20,0	6,4
35-49 ani / years	26,5	25,2	0,0
50 ani și mai mult / years and over	13,5	13,2	0,0
Bărbați / Men	57,3	43,1	14,2
15-24 ani / years	16,3	6,4	9,8
25-34 ani / years	16,7	13,3	3,4
35-49 ani / years	15,6	14,8	0,0
50 ani și mai mult / years and over	8,7	8,6	0,0
Femei / Women	34,7	24,7	10,0
15-24 ani / years	9,3	2,9	6,4
25-34 ani / years	9,7	6,7	3,0
35-49 ani / years	10,9	10,4	0,0
50 ani și mai mult / years and over	4,8	4,7	0,0
Urban / Urban	57,4	45,0	12,3
15-24 ani / years	14,5	6,2	8,3
25-34 ani / years	16,6	13,3	3,3
35-49 ani / years	17,3	16,7	0,0
50 ani și mai mult / years and over	9,0	8,9	0,0
Rural / Rural	34,6	22,8	11,8
15-24 ani / years	11,1	3,2	7,9
25-34 ani / years	9,9	6,8	3,1
35-49 ani / years	9,2	8,5	0,0
50 ani și mai mult / years and over	4,5	4,3	0,0

Tabelul 39. Numărul șomerilor înregistrați la agențiile pentru ocuparea forței de muncă

Number of unemployed registered at the labour force agencies

la sfârșitul anului, persoane

end of year, persons

	Total <i>Total</i>	Din numărul total de șomeri: <i>Of the total number of unemployed:</i>			
		femei <i>women</i>	% din total <i>% of total</i>	în localități rurale <i>in rural area</i>	% din total <i>% of total</i>
1998	32021	19012	59,4	12503	39,0
1999	34918	21569	61,8	14307	41,0
2000	28873	16955	58,7	13774	47,7
2001	27646	14041	50,8	14545	52,6
2002	24019	12262	51,1	12180	50,7
2003	19666	9393	47,8	11346	57,7
2004	21018	9310	44,3	12514	59,5
2005	21717	10421	48,0	12929	59,5
2006	20358	10783	53,0	11843	58,2
2007	18898	10636	56,3	11173	59,1
2008	17833	10536	59,1	9852	55,2
2009	38676	21366	55,2	23841	61,6
2010	40719	22047	54,1	27380	67,1

Diagrama 3. Evoluția șomajului înregistrat la agențiile pentru ocuparea forței de muncă

Trend of unemployment registered at the labour force agencies

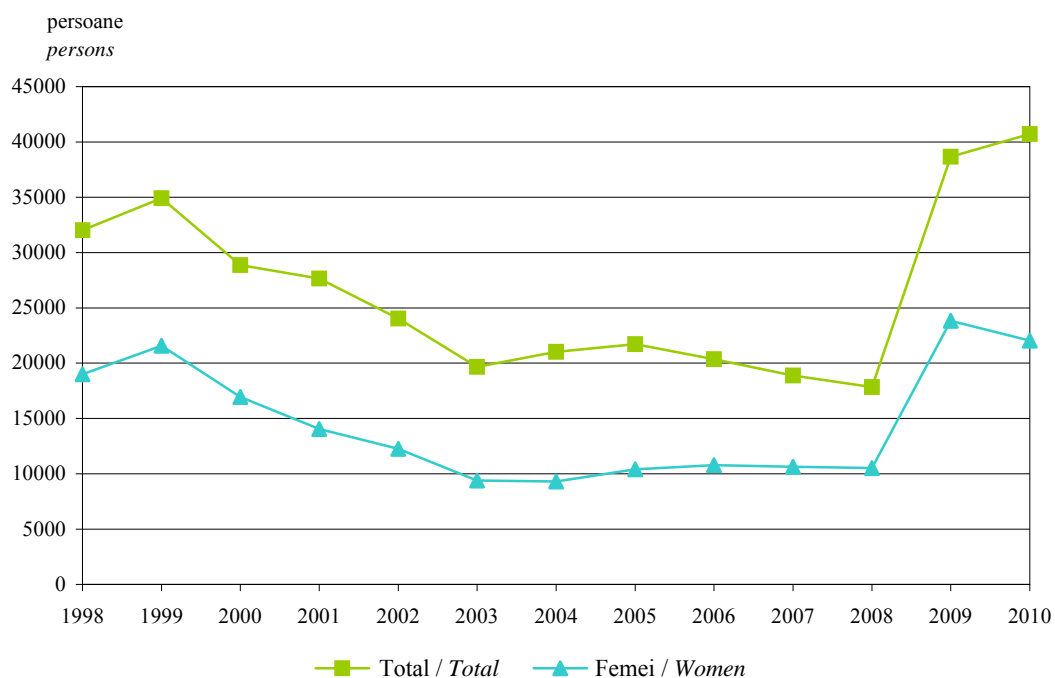

**Tabelul 40. Componența șomerilor înregistrați la agențiile pentru ocuparea
 forței de muncă**

Composition of the unemployed registered at the labour force agencies

	2007	2008	2009	2010		
				Total Total	din care, femei of which, women	
	Persoane – Persons					
Numărul de șomeri – total	48396	46230	79241	81523	40960	Number of unemployed – total
din care, conform cauzelor de concediere:						<i>of which, by reason of dis-</i>
disponibilizați	3287	3556	7432	5366	2866	<i>missal:</i>
absolvenți ai gimnaziilor, școlilor și liceelor	2192	1637	934	944	515	<i>dismissed</i>
absolvenți ai instituțiilor de învățământ superior	597	685	823	612	480	<i>graduates from gymnasiums</i>
tineri care au făcut serviciul militar	236	163	394	363	-	<i>and secondary general</i>
eliberați în urma expirării termenului de contract	2359	2149	3511	3707	2005	<i>schools</i>
eliberați din propria iniția- tivă	17937	18150	31254	34666	17110	<i>graduates from higher educa-</i>
eliberați din instituțiile de detențiune și de reabilitare socială	229	298	296	315	24	<i>tional institutions</i>
alte cauze	21559	19592	34597	35550	17960	<i>young people who have com-</i>
						<i>pleted the military service</i>
Numărul de șomeri – total	100,0	100,0	100,0	100,0	100	Number of unemployed – total
din care, conform cauzelor de concediere:						<i>of which, by reason of dis-</i>
disponibilizați	6,8	7,7	9,4	6,6	7,0	<i>missal:</i>
absolvenți ai gimnaziilor, școlilor și liceelor	4,5	3,5	1,2	1,2	1,3	<i>dismissed</i>
absolvenți ai instituțiilor de învățământ superior	1,2	1,5	1,0	0,8	1,2	<i>graduates from gymnasiums</i>
tineri care au făcut serviciul militar	0,5	0,4	0,5	0,4	-	<i>and secondary general</i>
eliberați în urma expirării termenului de contract	4,9	4,6	4,4	4,5	4,9	<i>schools</i>
eliberați din propria iniția- tivă	37,1	39,3	39,4	42,5	41,8	<i>graduates from higher educa-</i>
eliberați din instituțiile de detențiune și de reabilitare socială	0,5	0,6	0,4	0,4	0,1	<i>tional institutions</i>
alte cauze	44,5	42,4	43,7	43,6	43,8	<i>young people who have com-</i>
						<i>pleted the military service</i>
						<i>dismissed upon contract</i>
						<i>expiration</i>
						<i>resigned</i>
						<i>released from detention and</i>
						<i>social rehabilitation institu-</i>
						<i>tions</i>
						<i>other reasons</i>

Tabelul 41. Șomeri înregistrați la agențiile pentru ocuparea forței de muncă, după vîrstă și nivelul de studii

Unemployed registered at the labour force agencies, by age and level of education

	2007	2008	2009	2010		
				Total Total	din care, femei of which, women	
Persoane – Persons						
Șomeri înregistrați pe parcursul anului – total	48396	46230	79241	81523	40960	Unemployed registered during the year – total
din care, conform:						<i>of which, according to:</i>
<u>vîrstei, ani</u>						<u>age, years</u>
16–24	13702	13266	17715	17082	8860	16–24
25–29	7165	6226	12524	12657	6506	25–29
30–49	20628	18981	36232	37348	19282	30–49
50–65	6901	7757	12770	14436	6312	50–65
Vîrsta medie a șomerilor, ani	35	35	36	37	36	<i>Average age of unemployed, years</i>
<u>nivelului de studii</u>						<u>level of education</u>
superior	3696	4592	7297	6948	4277	higher
mediu de specialitate	4449	4434	7003	6212	3622	secondary specialized
secundar profesional	12435	11298	19268	19786	7582	secondary vocational
secundar general	27816	25906	45673	45273	23848	secondary general
În procente față de total As percentage to the total						
Șomeri înregistrați pe parcursul anului – total	100,0	100,0	100,0	100,0	100,0	Unemployed registered during the year – total
din care, conform:						<i>of which, according to:</i>
<u>vîrstei, ani</u>						<u>age, years</u>
16–24	28,3	28,7	22,4	21,0	21,6	16–24
25–29	14,8	13,5	15,8	15,5	15,9	25–29
30–49	42,6	41,1	45,7	45,8	47,1	30–49
50–65	14,3	16,8	16,1	17,7	15,4	50–65
<u>nivelului de studii</u>						<u>level of education</u>
superior	7,6	9,9	9,2	8,5	10,4	higher
mediu de specialitate	9,2	9,6	8,8	7,6	8,8	secondary specialized
secundar profesional	25,7	24,4	24,3	24,3	18,5	secondary vocational
secundar general	57,5	56,0	57,6	55,5	58,2	secondary general

Tabelul 42. Plasarea în câmpul muncii a șomerilor

Job placement of unemployed

	2007	2008	2009	2010		
				Total Total	din care, femei of which, women	
Au solicitat loc de muncă la agențiile pentru ocuparea forței de muncă – total, persoane	48396	46230	79241	81523	40960	<i>Applied for a job at the labour force agencies – total, persons</i>
dintre aceștia, au lucrat:						<i>of them, worked:</i>
pe profesii de muncitori	18481	17389	31432	33844	15921	<i>as workers of various professions</i>
în posturi de funcționari	5895	6466	10765	9895	6060	<i>as clerks</i>
fără profesii	18531	17594	37044	37784	18979	<i>unskilled</i>
Au fost încadrați – total, persoane	23367	22185	17001	14681	8006	<i>Were hired – total, persons</i>
pe profesii de muncitori	19397	17898	13654	11790	6063	<i>as workers of various professions</i>
în posturi de funcționari	3970	4287	3347	2891	1943	<i>as clerks</i>
fără profesii	–	–	–	–	–	<i>unskilled</i>
Numărul de șomeri (la sfârșitul perioadei de referință) ¹ , persoane	18898	17833	38676	40719	22047	<i>Number of unemployed (at the end of the reference period)¹, persons</i>
în % față de populația în vîrstă aptă de muncă	0,8	0,8	1,6	1,7	1,9	<i>in % to the number of population able to work</i>
șomeri care primesc ajutor de șomaj	1980	2068	2066	4514	2463	<i>unemployed receiving unemployment allowance</i>
ponderea beneficiarilor de ajutor de șomaj în total șomeri înregistrați (%)	10,5	11,6	5,3	11,1	11,2	<i>share of the beneficiaries of unemployment allowance in the total unemployed registered (%)</i>
numărul de șomeri cuprinși în programele de recalificare, mii persoane	2,0	2,3	1,7	1,2	0,8	<i>number of unemployed included in requalification programmes, thousand persons</i>
Mărimea medie a ajutorului de șomaj, lei	548,7	661,6	854,8	912,1	...	<i>Average amount of the unemployment allowance, lei</i>
Raportul dintre nivelul mediu al ajutorului de șomaj și salariul mediu (%)	26,6	26,2	31,1	30,7	...	<i>Ratio of the average level of the unemployment allowance to the average wage (%)</i>
Rata șomajului oficial înregistrat	1,9	1,6	2,9	4,0	...	<i>Officially registered unemployment rate</i>
Numărul locurilor de muncă libere ² , mii	8,1	5,4	1,3	2,7	...	<i>Number of vacancies², thousands</i>
dintre care:						<i>of which:</i>
pe profesii de muncitori	6,3	3,6	0,8	2,2	...	<i>as workers of various professions</i>
în posturi de funcționari	1,8	1,7	0,5	0,5	...	<i>as clerks</i>

Continuare

Continued

	2007	2008	2009	2010		
				Total Total	din care, femei of which, women	
Numărul de șomeri la zece locuri de muncă libere, persoane	23	33	289	149	...	<i>Number of unemployed per 10 vacancies, persons</i>
Repartizarea șomerilor conform duratei șomajului (%):						<i>Distribution of unemployed by unemployment duration (%):</i>
până la 6 luni	62,4	65,5	67,3	58,6	55,5	<i>less than 6 months</i>
6–12 luni	23,0	20,1	24,0	24,9	25,9	<i>6–12 months</i>
mai mult de un an	14,6	14,3	8,7	16,5	18,6	<i>more than 1 year</i>
Durata medie a șomajului, luni	6,9	6,7	6,0	7,1	7,5	<i>Average unemployment duration, months</i>

¹ Mulți locuitori, deși neangajați, evită să recurgă la serviciile agențiilor pentru ocuparea forței de muncă / Many citizens, although unemployed, avoid using the services of the labour force agencies

² Conform datelor Ministerului Muncii, Protecției Sociale și Familiei la sfârșitul anului / According to the data provided by the Ministry of Labour, Social Protection and Family, at the end of year

Tabelul 43. Numărul șomerilor înregistrați la agențiile pentru ocuparea forței de muncă, în profil teritorial, în anul 2010

Number of unemployed registered at the labour force agencies, by territorial-administrative units, in 2010

la sfârșitul anului; persoane			end of year; persons		
	Total Total	din care, femei of which, women		Total Total	din care, femei of which, women
Total	40719	22047	Ialoveni	703	387
din care: of which:			Nisporeni	823	463
Mun. Chișinău	5527	3041	Orhei	1164	594
Nord	15370	8554	Rezina	676	335
mun. Bălți	724	441	Strășeni	460	213
Briceni	562	302	Șoldănești	1694	784
Dondușeni	1332	690	Telenești	1149	583
Drochia	644	356	Ungheni	2483	1385
Edineț	1449	813	Sud	5206	2792
Fălești	2142	1264	Basarabeasca	545	290
Florești	1596	909	Cahul	1109	573
Glodeni	2007	1092	Cantemir	593	322
Ocnița	1148	641	Căușeni	896	541
Rîșcani	1561	855	Cimișlia	290	140
Sîngerei	622	373	Leova	448	252
Soroca	1583	818	Ștefan Vodă	589	289
Centru	12906	6774	Taraclia	736	385
Anenii Noi	217	146	U.T.A. Găgăuzia	1710	886
Călărași	404	230			
Criuleni	731	402			
Dubăsari	1035	522			
Hîncești	1367	730			

IV. REMUNERAREA MUNCII, COSTUL FORȚEI DE MUNCĂ

Informația din acest capitol este obținută în baza rapoartelor statistice parvenite de la unitățile economice și sociale cu dreptul de persoană juridică de toate tipurile de activități și toate formele de proprietate.

Salariul include plățile brute, în bani sau în natură, acordate salariaților, de obicei, peste intervale regulate de timp, pentru timpul lucrat sau lucrul efectuat. În salariu se includ de asemenea plățile pentru timpul nelucrat, primele anuale, sezoniere sau alte prime acordate neregulat.

Salariul nominal mediu lunar se calculează raportând fondul total de salarii la numărul mediu de salariați luat ca bază pentru calcularea salariului.

Salariul real – puterea de cumpărare a salariului nominal.

Indicele salariului real – raportul dintre indicele salariului mediu nominal și indicele prețurilor de consum.

Costul forței de muncă include cheltuielile suportate de către patron (unitate), legate de angajarea și întreținerea forței de muncă.

În **costul forței de muncă** se includ: salariul direct și leafa; plățile pentru timpul nelucrat; primele, cadourile și retribuțiile în bani; retribuțiile în natură (hrană, băuturi și alte plăți în natură); cheltuielile pentru achitarea spațiului locativ pe care le suportă patronul (unitatea); cheltuielile unității pentru asistența socială; cheltuielile pentru instruirea profesională; cheltuielile pentru servicii sociale; alte cheltuieli pentru forța de muncă.

În datele referitoare la **repartizarea salariaților conform mărimii salariului** se includ numai salariații care au lucrat luna septembrie în întregime și care au fost plătiți integral pentru aceasta. Nu fac obiectul înregistrării salariații aflați în concediu medical, de maternitate și pentru îngrijirea copilului, aflați în concediu fără menținerea salariului sau alte absențe neplătite. Nu se iau în considerație plățile calculate cu caracter unic (către anumite date, ajutorul material la concediu etc.).

IV. WORK REMUNERATION, LABOUR COST

The information from this chapter is obtained from statistical reports submitted by the economic and social units with the status of legal entities of all types of activity and ownership.

The earnings include the gross remuneration, in cash or in kind, paid to employees, as a rule, at regular intervals, for time worked or work done together with remuneration for time not worked, such as annual or seasonal bonuses or other occasionally allocated bonuses.

The nominal average monthly earnings is calculated by dividing the total salary fund to the average number of employees, taken as a basis for the calculation of the earnings.

The real earnings – the purchasing power of the nominal earnings.

The real earnings index – the ratio of the nominal average monthly earnings index to the consumption prices index.

Labour cost – is the cost incurred by the employer (unit) in the employment and maintenance of labour force.

The **labour cost** comprises **direct wages** and salaries, payments in respect of time not worked, bonuses, gratuities and remunerations in cash, the cost of food, drink and other payments in kind, cost of workers' housing borne by employers (units), the unit's social security expenditures, cost to the employer for vocational training; welfare services expenditures, other labour costs.

The data regarding the **distribution of employees by earnings size** comprise only employees who worked throughout September and who were paid integrally for this. The employees on sick leave, maternity and child care leave, unpaid leave or other unpaid absences are not subject to this registration. Unique payments (on special dates, financial assistance for leaves etc.) are not taken into account either.

**Tabelul 44. Salariul mediu lunar al unui lucrător în economie,
pe tipuri de activități economice**

*Average monthly earnings per employee in economy,
by type of economic activity*

lei	2004	2005	2006	2007	2008	2009	2010	lei
Total	1103	1319	1697	2065	2530	2748	2972	Total
din care:								<i>of which:</i>
Agricultură, economia vînatului și silvicultură	643	744	915	1099	1484	1469	1639	<i>Agriculture, hunting and forestry</i>
Piscicultura	860	1043	1191	1281	1368	1620	1620	<i>Fishing</i>
Industrie – total	1502	1765	2085	2541	3042	3136	3431	<i>Industry – total</i>
industria extractivă	1599	2037	2624	3098	3740	3314	3390	<i>mining and quarrying</i>
industria prelucrătoare	1418	1652	1915	2314	2763	2801	3080	<i>manufacturing industry</i>
energie electrică și ter- mică, gaze și apă	1947	2324	2872	3596	4316	4520	4857	<i>electric and thermal energy, gas and water</i>
Construcții	1639	1973	2429	2968	3469	3057	3248	<i>Construction</i>
Comerț cu ridicata și cu amănuntul; repararea aut- ovehiculelor, motocicletele- lor, a bunurilor casnice și personale	1051	1228	1555	2089	2531	2614	2793	<i>Wholesale and retail trade; repairing of motor vehicles, motorcycles, per- sonal and household goods</i>
Hoteluri și restaurante	975	1151	1385	1760	2112	2154	2315	<i>Hotels and restaurants</i>
Transporturi și comunica- ții	1786	2143	2549	3040	3533	3654	3914	<i>Transport and com- munications</i>
Activități financiare	3255	3451	3863	4648	5446	5638	6368	<i>Financial activities</i>
Tranzacții imobiliare	1382	1671	2052	2584	3216	3417	3756	<i>Real estate activities</i>
Administrație publică	1205	1364	2164	2389	2802	3209	3205	<i>Public administration</i>
Învățămînt	711	882	1209	1351	1671	2136	2361	<i>Education</i>
Sănătate și asistență so- cială	845	1017	1334	1703	2266	2718	2886	<i>Health and social work</i>
Alte activități de servicii colective, sociale și per- sonale	802	1011	1302	1600	2014	2289	2394	<i>Other public, social and personal services</i>
activități recreative, culturale și sportive	653	796	1059	1338	1735	2032	2119	<i>entertainment, cultural and sport activities</i>

**Tabelul 45. Raportul dintre salariul mediu lunar al unui lucrător,
pe tipuri de activități, și salariul mediu lunar în ansamblu pe economie**

*Ratio of the average monthly earnings per employee,
by type of activity, to the average monthly earnings in the total economy*

în procente	percentage							
	2004	2005	2006	2007	2008	2009	2010	
Total	100,0	100,0	100,0	100,0	100,0	100,0	100,0	Total
din care:								of which:
Agricultură, economia vînatului și silvicultură	58,3	56,4	53,9	53,2	58,7	53,5	55,1	Agriculture, hunting and forestry
Piscicultura	78,0	79,1	70,2	62,0	54,1	59,0	54,5	Fishing
Industrie – total	136,2	133,8	122,8	123,0	120,2	114,1	115,5	Industry – total
industria extractivă	144,9	154,4	154,6	150,0	147,8	120,6	114,1	mining and quarrying
industria prelucrătoare	128,5	125,2	112,8	112,1	109,2	101,9	103,6	manufacturing indus- try
energie electrică și termică, gaze și apă	176,5	176,2	169,2	174,1	170,6	164,5	163,4	electric and thermal energy, gas and water
Construcții	148,6	149,6	143,1	143,7	137,1	111,2	109,3	Construction
Comerț cu ridicata și cu amănuntul; repararea autovehiculelor, moto- cicletelor, a bunurilor casnice și personale	95,3	93,1	91,6	101,1	100,0	95,1	94,0	Wholesale and retail trade; repairing of mo- tor vehicles, motorcy- cles, personal and household goods
Hoteluri și restaurante	88,4	87,2	81,6	85,2	83,5	78,4	77,9	Hotels and restaurants
Transporturi și comuni- cații	161,9	162,5	150,2	147,2	139,7	133,0	131,7	Transport and com- munications
Activități financiare	295,1	261,6	227,6	225,1	215,3	205,2	214,3	Financial activities
Tranzacții imobiliare	125,3	126,7	120,9	125,1	127,1	124,3	126,4	Real estate activities
Administrație publică	109,2	103,4	127,5	115,7	110,8	116,8	107,8	Public administration
Învățămînt	64,4	66,9	71,3	65,4	66,0	77,7	79,4	Education
Sănătate și asistență so- cială	76,6	77,1	78,6	82,5	89,6	98,9	97,1	Health and social work
Alte activități de servicii colective, sociale și per- sonale	72,7	76,6	76,7	77,5	79,6	83,3	80,6	Other public, social and personal services
activități recreative, culturale și sportive	59,2	60,3	62,4	64,8	68,6	73,9	71,3	entertainment, cul- tural and sport activi- ties

Tabelul 46. Salariul mediu lunar al unui angajat în anul 2010
Monthly average earnings of one employee in 2010

Genurile de activitate (diviziuni CAEM)	Lei/MDL	În % față de 2009/ In % against 2009	Kinds of activity (CAEM Divisions)
Total	2971,7	108,2	Total
Agricultura, economia vînatului și silvicultura	1638,6	111,6	<i>Agriculture, hunting and forestry</i>
Agricultura, economia vînatului și servicii auxiliare	1612,5	110,8	<i>Agriculture, hunting and related service activities</i>
Silvicultura, exploatarea forestieră și servicii anexe	1905,0	117,6	<i>Forestry, logging and related service activities</i>
Piscicultura	1620,1	100,0	<i>Fishing</i>
Industrie:	3430,9	109,4	<i>Industry</i>
Industria extractivă	3389,5	102,3	<i>Mining and quarrying</i>
Industria prelucrătoare	3079,8	110,0	<i>Manufacturing</i>
industria alimentară și a băuturilor	2908,4	105,6	<i>food and beverage industries</i>
fabricarea produselor de tutun	5520,3	103,3	<i>manufacture of tobacco products</i>
fabricarea produselor textile	2795,8	109,0	<i>manufacture of textiles</i>
fabricarea de articole de îmbrăcăminte; prepararea și vopsirea blănurilor	2405,5	114,7	<i>manufacture of wearing apparel; dressing and dyeing of furs</i>
producția de piei, de articole din piele și fabricarea încălțămintei	2668,1	108,7	<i>manufacture of leather, products of leather and footwear</i>
prelucrarea articolelor din lemn	2181,7	98,5	<i>manufacture of wood and wood products</i>
fabricarea hîrtiei și cartonului	2582,5	92,0	<i>manufacture of paper and cardboard</i>
edituri, poligrafie și reproducerea materialelor informative	4481,7	105,6	<i>printing, publishing and reproduction of informative materials</i>
industria chimică	3518,5	118,0	<i>chemical industry</i>
producția de articole din cauciuc și din material plastic	2510,3	98,3	<i>manufacture of rubber and plastic products</i>
producția altor produse din minerale nemetalifere	5167,0	120,6	<i>manufacture of non-metallic mineral products</i>
industria metalurgică	3816,9	116,5	<i>metallurgical industry</i>
fabricarea produselor finite din metal, exclusiv producția de mașini și utilaje	3071,5	106,2	<i>manufacture of fabricated metal products, except machinery and equipment</i>
fabricarea de mașini și echipamente	3564,8	127,2	<i>manufacture of machinery and equipment</i>
fabricarea de mijloace ale tehnicii de calcul și de birou	4816,2	127,8	<i>manufacture of office, computing and accounting machinery</i>

IV. REMUNERAREA MUNCII, COSTUL FORȚEI DE MUNCĂ
IV. WORK REMUNERATION, LABOUR COST



Genurile de activitate (diviziuni CAEM)	Lei/MDL	În % față de 2009/ In % against 2009	Kinds of activity (CAEM Divisions)
producția de mașini și aparate electrice	4214,0	111,1	<i>manufacture of electrical machinery and apparatus</i>
producția de echipamente și aparate de radio, televiziune și comunicații	2955,1	82,4	<i>manufacture of radio, television and communication equipment and apparatus</i>
producția de aparatură și instrumente medicale, de precizie, optice și producția de ceasuri	3174,6	109,6	<i>manufacture of medical equipment and apparatus, precision measuring equipment, optical goods, watches and clocks</i>
producția mijloacelor de transport rutier	3801,3	89,0	<i>manufacture of road transport equipment</i>
producția altor mijloace de transport	2504,7	107,5	<i>manufacture of other transport equipment</i>
producția de mobilier și alte activități industriale	10454,4	288,1	<i>manufacture of furniture and other manufacturing industries</i>
recuperarea deșeurilor și resturilor de materiale reciclabile	4856,8	107,4	<i>recycling of material waste</i>
Energie electrică și termică, gaze și apă caldă	5226,7	108,0	<i>Electricity, gas and water supply</i>
producția și distribuția de energie electrică și termică, gaze și apă caldă	3828,7	106,8	<i>Electricity, gas, steam and hot water supply</i>
captarea, epurarea și distribuția apei	3248,0	106,2	<i>Production and distribution of electricity</i>
Construcții	2792,7	106,8	<i>Construction</i>
Comerț cu ridicata și cu amănuntul; repararea autovehiculelor, motocicletelor, bunurilor casnice și personale	3412,6	107,4	<i>Wholesale and retail trade; repairing of motor vehicles, motorcycles, personal and household goods</i>
vânzarea, întreținerea și repararea autovehiculelor și motocicletelor; comerț cu amănuntul al carburanților pentru mijloacele de transport cu motoare cu ardere internă	3045,6	108,3	<i>Sale, maintenance and repair of motor vehicles and motorcycles; retail sale of automotive fuel</i>
comerț cu ridicata și intermediari, exclusiv comerț cu autovehicule și motociclete	2412,5	103,7	<i>Wholesale trade and commission trade, except of motor vehicles and motorcycles</i>
comerț cu amănuntul; repararea obiectelor de uz casnic și personale	2315,0	107,5	<i>Retail trade, repair of personal and household goods</i>
Hoteluri și restaurante	3913,9	107,1	<i>Hotels and restaurants</i>
Transporturi și comunicații	2566,4	108,5	<i>Transport and communication</i>
transporturi terestre	3162,9	121,3	<i>Land transport; transport via pipelines</i>
transporturi pe apă	8501,5	107,0	<i>Water transport</i>
transporturi aeriene	4982,4	123,0	<i>Air transport</i>
activități anexe și auxiliare	5787,5	105,9	<i>Supporting and auxiliary</i>

Genurile de activitate (diviziuni CAEM)	Lei/MDL	În % față de 2009/ In % against 2009	Kinds of activity (CAEM Divisions)
poșta și telecomunicații	6368,2	113,0	<i>transport activities; activities of travel agencies</i>
Activități financiare	6561,0	113,6	<i>Post and telecommunications</i>
activități financiare	5185,5	107,6	<i>Financial intermediation</i>
activități de asigurări	6392,8	114,9	<i>Financial intermediation,</i>
activități auxiliare ale instituțiilor financiare și de asigurări	3755,5	109,9	<i>Insurance and pension funding, except compulsory social security</i>
Tranzacții imobiliare	2748,2	106,8	<i>Activities auxiliary to financial intermediation</i>
tranzacții imobiliare	1897,6	142,0	<i>Real estate activities</i>
închirierea mașinilor și a echipamentelor fără operator, a bunurilor personale și de uz casnic	5960,8	115,7	<i>Real estate activities</i>
tehnică de calcul și activități conexe	3940,3	108,8	<i>Renting of machinery and equipment without operator and of personal and household goods</i>
cercetare și dezvoltare	3520,4	108,4	<i>Computer and related activities</i>
alte activități comerciale	3204,8	99,9	<i>Research and development</i>
Administrație publică	2361,0	110,6	<i>Other business activities</i>
Învățământ	1705,7	107,4	<i>Public administration</i>
învățământ primar	2623,4	111,2	<i>Education</i>
învățământ extrașcolar	2414,3	111,9	<i>Primary education</i>
învățământ secundar	2350,3	111,8	<i>Extracurricular education</i>
învățământ secundar general	2097,6	111,6	<i>Secondary education</i>
învățământ gimnazial	2479,5	111,9	<i>General secondary education</i>
învățământ liceal, învățământ mediu de cultură generală	2910,1	111,7	<i>Gimnasium education</i>
învățământ secundar tehnic și profesional	2602,7	110,3	<i>Education in lyceums, general secondary schools</i>
învățământ secundar profesional	3201,4	112,6	<i>Technical and vocational secondary education</i>
învățământ mediu de specialitate (collegii)	3738,2	112,7	<i>Secondary vocational education</i>
învățământ superior	3736,5	112,8	<i>Short-term higher education (colleges)</i>
învățământ superior universitar	3811,0	109,1	<i>Higher education</i>
învățământ postuniversitar	3775,3	109,9	<i>Higher university education</i>
			<i>Post-graduate education</i>

IV. REMUNERAREA MUNCII, COSTUL FORȚEI DE MUNCĂ
 IV. WORK REMUNERATION, LABOUR COST



Genurile de activitate (diviziuni CAEM)	Lei/MDL	În % față de 2009/ In % against 2009	Kinds of activity (CAEM Divisions)
învățământ pentru adulți și alte forme de învățământ	2886,3	106,2	<i>Adult and other education</i>
Sănătate și asistență socială	3049,9	106,9	<i>Health and social work</i>
activități referitoare la sănătatea umană	2722,8	99,9	<i>Human health activities</i>
activități veterinare	1754,3	100,3	<i>Veterinary activities</i>
activități de asistență socială	2394,3	104,6	<i>Social work activities</i>
Alte activități de servicii colective, sociale și personale	2629,3	105,8	<i>Other public, social and personal services</i>
asănarea și îndepărtarea gunoaielor; salubritate și activități similare	4381,6	105,4	<i>Sewage and refuse disposal, sanitation and similar activities</i>
activități asociative	2118,8	104,3	<i>Activities of membership organizations n.e.c.</i>
activități recreative, culturale și sportive	2514,0	103,5	<i>entertainment, cultural and sport activities</i>
activități de servicii particulare			<i>Other service activities</i>

Tabelul 47. Salariul mediu lunar al femeilor, comparativ cu cel al bărbaților

Average monthly earnings of women, in comparison with men's earnings

în procente

percentage

	2006	2007	2008	2009	2010	
Total	68,1	72,6	73,3	76,4	76,1	Total
din care:						<i>of which:</i>
Agricultură, economia vînatului și silvicultură	82,3	84,3	83,3	82,3	82,5	<i>Agriculture, hunting and forestry</i>
Piscicultura	107,2	127,2	123,3	125,2	100,1	<i>Fishing</i>
Industrie	75,7	72,1	69,5	71,2	74,4	<i>Industry</i>
Construcții	74,1	80,2	82,1	80,1	80,3	<i>Construction</i>
Comerț cu ridicata și cu amănuntul; repararea auto- vehiculelor, motocicletelor, a bunurilor casnice și per- sonale	79,6	81,3	79,7	79,2	76,7	<i>Wholesale and retail trade; repairing of motor vehicles, motorcycles, personal and household goods</i>
Hoteluri și restaurante	75,1	71,5	79,8	76,0	74,2	<i>Hotels and restaurants</i>
Transporturi și comunicații	82,5	89,3	91,0	89,5	88,8	<i>Transport and com- munications</i>
Activități financiare	85,6	75,7	70,0	76,0	60,1	<i>Financial activities</i>
Tranzacții imobiliare	86,1	94,2	90,2	89,3	85,1	<i>Real estate activities</i>
Administrație publică	61,0	78,7	85,4	75,0	80,2	<i>Public administration</i>
Învățămînt	86,1	82,0	80,2	81,6	79,6	<i>Education</i>
Sănătate și asistență socială	73,4	73,4	80,9	76,4	80,6	<i>Health and social work</i>
Alte activități de servicii colective, sociale și perso- nale	74,0	74,5	76,0	73,9	74,3	<i>Other public, social and personal services</i>
activități recreative, culturale și sportive	75,1	72,2	74,7	72,2	73,9	<i>entertainment, cultural and sport activities</i>

Tabelul 48. Salariul mediu lunar al unui lucrător din agricultură și industrie

Average monthly earnings per employee in agriculture and industry

lei

lei

	2004	2005	2006	2007	2008	2009	2010	
Agricultură – total	643	744	915	1099	1484	1469	1639	Agriculture – total
cultura vegetală	624	703	847	1012	1408	1337	1504	field crops
creșterea animalelor	743	960	1172	1343	1739	2211	2318	livestock breeding
cultura vegetală asociată cu creșterea animalelor	617	778	949	1098	1552	1553	1658	field crops for livestock breeding
servicii pentru agricultură și servicii în creșterea animalelor (cu excepția celor sanitar-veterinare)	840	976	1277	1450	1844	1968	2038	agricultural and livestock breeding services (except sanitary-veterinary services)
silvicultură, exploatari forestiere și servicii conexe	720	890	1077	1438	1647	1619	1905	forestry, logging and related services
Industria – total	1502	1765	2085	2541	3042	3136	3431	Industry – total
din care:								of which:
industria extractivă	1599	2037	2624	3098	3740	3314	3390	mining and quarrying
industria prelucrătoare	1418	1652	1915	2314	2763	2801	3080	manufacturing industry
industria alimentară și a băuturilor	1368	1603	1789	2197	2669	2755	2908	food and beverage industries
fabricarea produselor de tutun	2713	3138	3381	3852	4268	5346	5520	manufacture of tobacco products
fabricarea produselor textile	1276	1587	2037	2471	2731	2565	2796	manufacture of textiles
fabricarea de articole de îmbrăcăminte, prepararea și vopsirea blănelor	1178	1322	1564	1841	2057	2097	2406	manufacture of wearing apparel; dressing and dyeing of furs
producția de piei, de articole din piele și fabricarea încălțămintei	1292	1460	1747	2103	2415	2455	2668	manufacture of leather, products of leather and footwear
prelucrarea lemnului și fabricarea articolelor din lemn	863	968	1289	1645	1927	2214	2182	manufacture of wood and wood products
fabricarea hârtiei și cartonului	1670	1915	2283	2574	2847	2807	2583	manufacture of paper and cardboard
edituri, poligrafie și reproducerea materialelor informative	2102	2424	2758	3645	4126	4245	4482	printing, publishing and reproduction of informative materials
cocsificarea cărbunelui, distilarea țițeiului și tratarea combustibililor nucleari	-	1847	1939	-	2815	3102	2900	manufacture of coke, refined petroleum products and nuclear fuel
industria chimică	1252	1529	1840	2195	3163	2981	3519	chemical industry

	2004	2005	2006	2007	2008	2009	2010	
Continuare								<i>Continued</i>
producția de articole din cauciuc și din material plastic	1065	1459	1765	2221	2407	2555	2510	<i>manufacture of rubber and plastic products</i>
producția altor produse din minerale nemetalifere	2220	2595	3049	3644	4403	4283	5167	<i>manufacture of non-metallic mineral products</i>
industria metalurgică	1567	2754	3327	3700	3525	3275	3817	<i>metallurgical industry</i>
fabricarea produselor finite din metal, exclusiv producția de mașini și utilaje	1315	1505	2011	2526	3117	2893	3072	<i>manufacture of fabricated metal products, except machinery and equipment</i>
fabricarea de mașini și echipamente	1493	1689	2099	2432	2837	2803	3565	<i>manufacture of machinery and equipment</i>
fabricarea de mijloace ale tehnicii de calcul și de birou	945	1117	1555	2661	3836	3768	4816	<i>manufacture of office, computing and accounting machinery</i>
producția de mașini și aparate electrice	1074	1260	1554	2199	3790	3793	4214	<i>manufacture of electrical machinery and apparatus</i>
producția de echipamente și aparate de radio, televiziune și comunicații	1626	2315	2835	3273	3757	3585	2955	<i>manufacture of radio, television and communication equipment and apparatus</i>
producția de aparataj și instrumente medicale, de precizie, optice și producția de ceasuri	1349	1444	1776	2277	2501	2897	3175	<i>manufacture of medical equipment and apparatus, precision measuring equipment, optical goods, watches and clocks</i>
producția mijloacelor de transport rutier	1536	2292	1132	935	1374	1221	-	<i>manufacture of road transport equipment</i>
producția altor mijloace de transport	1356	2273	2729	3960	4410	4273	3801	<i>manufacture of other transport equipment</i>
producția de mobilier și alte activități industriale	1101	1289	1436	1740	2260	2330	2505	<i>manufacture of furniture and other manufacturing industries</i>
recuperarea deșeurilor și resturilor de materiale reciclabile	2045	2782	3966	5071	5447	3629	10454	<i>recycling of material waste</i>
energie electrică și termică, gaze și apă	1947	2324	2872	3596	4316	4520	4857	<i>electric and thermal energy, gas and water</i>
producția și distribuția de energie electrică și termică, gaze și apă caldă	2129	2506	3117	3967	4673	4841	5227	<i>production and supply of electric and thermal energy, gas and hot water</i>

IV. REMUNERAREA MUNCII, COSTUL FORȚEI DE MUNCĂ
IV. WORK REMUNERATION, LABOUR COST



captarea, epurarea și distribuția apei	1486	1832	2196	2608	3367	3585	3829	<i>water accumulation, filtering and supply</i>
--	------	------	------	------	------	------	------	---

Tabelul 49. Salariile medii lunare ale personalului didactic, specificate pe unele instituții de învățământ, în anul 2010

Average monthly earnings of teaching staff, by some educational institutions, in 2010

lei

lei

	Total <i>Total</i>	din care, personal didactic (profesori și educatori) <i>from which, teaching staff (school and nursery teach- ers)</i>	
Învățământ			Education
2010	2361,0	2958,9	
2009	2135,6	2641,0	
Învățământ primar			<i>Primary education</i>
2010	1705,7	2402,1	
2009	1588,0	2204,0	
Învățământ secundar			<i>Secondary education</i>
2010	2414,3	3132,5	
2009	2158,0	2768,2	
din care: învățământ secundar general			<i>of which: general secondary education</i>
2010	2350,3	3074,3	
2009	2102,5	2722,7	
învățământ gimnazial			<i>gymnasium educa- tion</i>
2010	2097,6	2865,0	
2009	1878,8	2514,8	
învățământ liceal, învățământ mediu de cultură generală			<i>education in lyceums, general secondary schools</i>
2010	2479,5	3170,9	
2009	2216,6	2816,2	
învățământ secundar tehnic și profesional			<i>secondary technical and vocational educa- tion</i>
2010	2910,1	3696,0	
2009	2605,2	3310,9	
învățământ secundar profesional			<i>secondary voca- tional education</i>
2010	2602,7	3276,1	
2009	2360,4	3043,6	
învățământ mediu de specialitate (colegii)			<i>short-term higher education (colleges)</i>
2010	3201,4	3943,3	
2009	2842,8	3424,5	
Învățământ superior			<i>Higher education (uni- versities)</i>
2010	3738,2	4092,4	
2009	3316,8	3452,1	
Informativ: Salariul mediu al unui lucrător din economie			Information: Average wage of an employee in economy
2010	2971,7	...	
2009	2747,6	...	

Tabelul 50. Salariile medii lunare ale personalului medical, specificate pe unele categorii și tipuri de activități, în anul 2010

Average monthly earnings of medical staff, by some categories and type of activity, in 2010
lei lei

	Total <i>Total</i>	din care: / of which:			
		medici <i>doctors</i>	personal medico- sanitar <i>medical- sanitary staff</i>	alt perso- nal medi- cal <i>other medical staff</i>	
Sănătate și asistență socială – total					Health and social work – total
2010	2886,3	5041,7	3096,1	1578,7	
2009	2718,2	4764,4	2880,1	1496,4	
inclusiv:					<i>including:</i>
Activități referitoare la sănătatea umană					<i>Activities related to the human health</i>
2010	3049,9	5041,7	3096,1	1578,7	
2009	2852,6	4764,4	2880,1	1496,4	
activități de asistență spitalicească					<i>activities of hospital assistance</i>
2010	2948,2	4965,2	3023,5	1632,1	
2009	2736,9	4611,6	2836,1	1556,0	
practica medicală					<i>medical practice</i>
2010	3085,6	5085,0	3057,3	1301,3	
2009	2843,7	4803,9	2763,0	1161,0	
practica stomatologică					<i>dental practice</i>
2010	2690,6	3409,0	2549,5	1560,2	
2009	2587,9	3255,6	2419,6	1137,4	
alte activități de asistență medicală					<i>other activities of medical assistance</i>
2010	3963,9	6193,2	4241,9	2045,1	
2009	3890,1	6189,7	4014,2	2101,3	
Activități veterinare					<i>Veterinary activities</i>
2010	2722,8	
2009	2724,6	
Activități de asistență socială					<i>Social assistance activities</i>
2010	1754,3	
2009	1748,2	
Informativ: Salariul mediu al unui lucrător din economie					Information: Average wage of an employee in the economy
2010	2971,7	
2009	2747,6	

Tabelul 51. Salariul mediu lunar pe unele activități, funcții (profesii) și sexe, în luna octombrie¹

Average monthly earnings by some activities, professions and sex, in October¹

	2009	2010	Inclusiv: Including:		
			bărbați men	femei women	
Agricultură	1428	1608	1696	1445	Agriculture
Lucrător la creșterea culturilor agricole	1047	1208	1210	1204	Field crop worker
Pomicultor	1698	1771	1783	1764	Orchard worker
Viticultor	1682	1393	1290	1456	Vineyard worker
Cultivator de tutun	1350	1305	1114	1377	Tobacco plantation worker
Floricultor	2452	3267	3500	3189	Flower plantation worker
Tractorist	1762	1991	1991	-	Tractor-driver
Fabricarea pâinii și a produselor de panificație	2559	2498	2588	2445	Manufacture of bread and bakery products
Brutari	1746	1670	1897	1538	Bakers
Brutari la linia mecanizată	2023	2024	1682	2260	Bakers on mechanized lines
Producerea produselor din lapte	3435	4348	4671	4093	Manufacture of dairy products
Operator la automatul de ambalare a produselor lactate	2506	3206	3095	3367	Operator of equipment to pack dairy products
Operator la linia automată de obținere a produselor lactate	2867	3336	3459	3254	Operator of equipment to prepare dairy products
Operator la obținerea produselor lactoacide și a produselor lactate pentru copii	3317	3800	2801	4354	Processor of lacto-acid products and dairy products for children
Separator lapte și lapte – materie primă	1329	1834	3206	1687	Milk and raw milk separator
Producerea, prelucrarea și conservarea cărnii	2624	3273	3231	3312	Production, processing and preserving meat
Sacrificator animale	3090	3152	3155	3140	Butcher
Dezosator	1798	2860	3241	2301	Bone remover
Tăietor produse de carne	1207	4479	4479	-	Meat products cutter
Puitor-ambalator	2118	2650	2617	2685	Meat packer
Aparatist la tratarea termică a produselor de carne	2050	2289	2260	3018	Meat products thermal processor
Industria de confecții	2014	2428	316	2354	Clothing industry
Croitor	2121	2692	3516	2526	Tailor

¹ Persoane care au lucrat luna octombrie în întregime / Persons who worked during the entire month of October

IV. REMUNERAREA MUNCII, COSTUL FORȚEI DE MUNCĂ
IV. WORK REMUNERATION, LABOUR COST

Continuare

Continued

	2009	2010	Inclusiv: Including:		
			bărbați men	femei women	
Operator la utilajul de cusut (cusătoreasă)	1743	2143	2486	2141	Sewing machine operator (seamstress)
Fabricarea încălțămintei	2228	2301	2830	2167	Footwear production
Croitor materiale	1710	2216	2208	2222	Material tailor
Operator la banda rulantă	1847	1465	2238	1422	Rolling band operator
Operator la utilajul de croit	1800	1796	1980	1500	Cutting tool operator
Cusător încălțămintei	1728	1906	1763	1930	Shoe sewer
Industria mobilei	2588	2742	2715	2796	Furniture industry
Tapetar mobilă	2905	2584	2108	3576	Furniture paper hanger
Pregătitor materiale pentru tapisare și căptușire	2116	3147	3516	2410	Worker who prepares materials for tapestry and lining
Tîmplar	2416	2439	2446	835	Carpenter
Placator elemente pentru mobilă	1722	1923	1729	2457	Furniture elements plator
Finisor articole din lemn	2218	2609	2384	2918	Wooden furniture finisher
Fabricarea produselor chimice	4072	4144	4622	3606	Production of chemical products
Aparatist la amestecare	3889	4133	4584	3065	Mixing device operator
Aparatist, confecționar, laborant	3151	3366	2851	3632	Operator, manufacturer, laboratory-assistant
Prelucrarea metalelor	2821	3208	3444	2427	Metal products processing
Reglor linii automate și agregate de mașini-unelte	2177	1844	1844	-	Automate-lines and machine-tools setter
Reglor automate și semiautomate	1395	6100	6100	-	Automates and semi-automates setter
Sudor cu gaze	1775	2112	2112	-	Gas welder
Electrosudor la sudarea manuală	2370	2857	2857	-	Electrical welder at manual welding
Electrogazosudor	2731	2221	2221	-	Electrical gas welder
Electrosudor la mașinile automate și semiautomate	4588	5265	5265	-	Electrical welder at automate and semi-automate machines
Construcție mașini	3082	3554	3789	2887	Engineering
Formator la formarea mecanică	2578	4410	4410	-	Mechanical moulder
Turnător metal	2334	5306	5306	-	Metal founder
Ascuțitor	2338	2536	2620	2200	Sharpener

Continuare

Continued

	2009	2010	Inclusiv: Including:		
			bărbați men	femei women	
Modelor modele metalice	2642	1569	1569	-	<i>Metal patterns maker</i>
Reglor linii automate și agregate de mașini-unelte	2520	2115	2212	2017	<i>Automate-lines and machine-tools setter</i>
Operator la mașinile cu comandă program	3116	5703	6092	2784	<i>Program commanded machines operator</i>
Lăcătuș la lucrările de asamblare mecanică	2808	3308	3308	-	<i>Mechanical assembling locksmith</i>
Poligrafie	3731	4970	5043	4915	<i>Polygraphy</i>
Correspondent	2836	3349	3265	3411	<i>Reporter</i>
Corector	3133	3503	-	3503	<i>Corrector</i>
Redactor	4406	4499	5051	4089	<i>Editor</i>
Redactor artistic	1808	2133	2300	1630	<i>Art editor</i>
Redactor tehnic	4370	4972	3647	7179	<i>Technical editor</i>
Zetăar	1599	1466	-	1466	<i>Hand compositor</i>
Culegător la mașini	3828	4220	3469	5317	<i>Machine compositor</i>
Tipăritor	4159	4986	5221	4272	<i>Printing pressman</i>
Legător	2540	2450	-	2450	<i>Bookbinder</i>
Mașinist la mașinile de copertat	3045	2325	1800	2535	<i>Binding machine operator</i>
Producerea, colectarea și distribuția energiei electrice	4871	5649	5756	5271	<i>Electricity generation, collection and distribution</i>
Electromontor la deservirea utilajului electric de la centralele electrice	4744	4926	4926	-	<i>Electrical fitter for maintenance of electrical equipment from power stations</i>
Electromontor la repararea aparaturii de protecție prin relee și a automatizării	4244	4809	4799	4972	<i>Electrical fitter for reparation of protection equipment through relays and automates</i>
Electromontor la reglarea liniilor electrice aeriene	3518	4140	4140	-	<i>Electrical fitter for setting of air electrical lines</i>
Electromontor la supravegherea traseelor rețelelor de cablu	4021	4386	3358	5414	<i>Electrical fitter for supervision of cable network routing</i>
Controlor la controlul energetic	2974	3213	3098	3351	<i>Controller of energetic check</i>
Construcții	3172	3393	3445	3081	<i>Construction</i>
Zugrav-constructor	2758	3333	3765	3019	<i>Painter-constructor</i>

IV. REMUNERAREA MUNCII, COSTUL FORȚEI DE MUNCĂ
IV. WORK REMUNERATION, LABOUR COST



	2009	2010	Inclusiv: Including:		
			bărbați men	femei women	
Pietrar-zidar	3083	3522	3522	-	Stone mason-painter
Fierar-betonist	2961	3596	3595	3656	Ironsmith-concreter
Betonist	2820	3413	3416	2700	Concreter
Dulgher	3003	3406	3406	-	Carpenter
Tencuitor	2702	3025	2998	3126	Plasterer
Comerț cu ridicata și cu amănuntul	2517	3057	3265	2791	Wholesale and retail trade
Casier în sala de comerț	2574	2665	6076	2642	Cashier in commerce hall
Controlor-casier	1551	1976	1375	2202	Controller-cashier
Vinzător produse alimentare	2311	2555	2834	2507	Food products seller
Socotitor	2406	2398	3091	1888	Accountant
Merceolog	2601	3066	2230	3474	Commodity expert
Agent de aprovizionare (manager)	2465	2991	2943	3358	Supply agent (manager)
Hoteluri și restaurante	2306	2441	2802	2279	Hotels and restaurants
Portar	1693	1876	1928	1698	Porter
Registrator, administrator	2492	2796	2443	2986	Administrator, registering clerk
Bucătar	1832	2100	2369	2042	Cook
Chelner	1838	2079	2144	2035	Waiter
Cameriste (inclusiv superioare), îngrijitori	1764	2073	2772	2062	Chamber maids (including senior maids), servants
Ușier	1642	1772	1772	-	Door-keeper
Transport feroviar	2744	2696	2846	2323	Railway transport
Casier de bilete	1912	1966	2039	1890	Ticket seller
Șef echipă de tren	3698	2915	2899	3277	Train team supervisor
Însoțitor de vagon	2312	2370	2332	2456	Conductor
Revizor, revizor-reparator vagoane calea ferată	2751	2630	2622	2862	Inspector, railway wagons inspector-repair man
Lăcătuș pentru reparația materialului rulant al locomotivelor	2304	2646	2646	-	Locksmith for reparation of rolling material of railway engines
Acar post de serviciu	1548	1714	1715	1712	Railway signalman
Transport pasageri	2734	2699	2800	2463	Passenger transport

Continuare

Continued

	2009	2010	Inclusiv: Including:		
			bărbați men	femei women	
Controlor bilete (conducător)	2749	2779	2365	2837	<i>Bus conductor</i>
Mecanic, lăcătuș	2657	3026	3028	2263	<i>Mechanic, locksmith</i>
Conducător autobuz	1883	1470	1470	-	<i>Bus driver</i>
Conducător troleibuz	4834	4668	4689	4409	<i>Trolley driver</i>
Transport aerian	8634	82333	8972	6791	<i>Air transport</i>
Șef-pilot detașament de zbor	21591	19529	19529	-	<i>Chief-pilot of the crew</i>
Comandant de navă aeriană	32526	34183	34183	-	<i>Captain of aircraft</i>
Însoțitor de bord (stewardesă)	11586	10039	7567	10247	<i>Steward (stewardess)</i>
Mecanic navigant	6743	10010	10010	-	<i>Aircraft mechanic</i>
Comunicații	4636	5188	6312	4248	<i>Communications</i>
Cartator poștal	2322	2800	2371	2822	<i>Mail sorting-man</i>
Poștaş	1577	2551	2395	2120	<i>Postman</i>
Telefonist la telecomunicație telefonică interurbană	4500	4914	-	4914	<i>Telecommunication telephone-operator</i>
Telefonist serviciul de informație al rețelei telefonice orășenești	4223	4211	-	4211	<i>Telephone-operator for information services of the urban telephone network</i>
Învățământ²	1873	2113	2104	2115	<i>Education²</i>
Profesori de limbă și literatură	2555	3091	3106	3090	<i>Teachers in languages and literature</i>
Profesori de matematică	2712	3199	3262	3187	<i>Mathematics teachers</i>
Profesori de instruire și pregătire profesională	2400	2854	2814	2888	<i>Vocational teachers</i>
Profesori de instruire generală	2443	2924	2804	2973	<i>General education teachers</i>
Profesori învățământ primar	2518	3013	2792	3015	<i>Primary school teachers</i>
Educatori	2034	2247	2538	2242	<i>Kindergarten teachers</i>
Învățământ universitar	2953	3402	4029	3045	<i>University education</i>
Profesor universitar	5287	5834	5797	5978	<i>University professor</i>
Conferențiar universitar (docent)	4247	4477	4658	4940	<i>University reader</i>
Lector superior universitar	3074	3535	3516	3548	<i>University senior lecturer</i>
Lector universitar	2231	2909	3159	2797	<i>University lecturer</i>

Continuare

Continued

	2009	2010	Inclusiv: Including:		
			bărbați men	femei women	
Asistent universitar	3231	3740	3693	3766	University assistant
Ocroțirea sănătății	2666	2817	3210	2719	Health care
Medici-interniști de circumscripție (medici generaliști)	4454	4801	4902	4777	Circumscription internist doctors (general doctors)
Medici-interniști spitaluri	3374	3383	4050	3246	Internist doctors in hospitals
Medici-chirurghi	4105	4347	4392	4070	Surgeons
Medici-stomatologi	2545	2607	2737	2499	Dentists
Medici echipe stații (secții) de asistență medicală urgentă	5170	5922	5880	5963	Doctors in urgent medical assistance teams
Medici-pediatri de circumscripție	3695	3347	3338	3342	Circumscription pediatricians
Medici-pediatri spitale	3703	3942	4692	3829	Pediatricians in hospitals
Medici-fizioterapeuți	2833	3319	2805	3402	Physiotherapists
Surori medicale	2609	2738	2587	2740	Nurses
Personal sanitar elementar	1369	1445	1597	1441	Ancillary staff
Cultură	1844	1991	2314	1779	Culture
Ziașiți și asimilați	4462	3449	2948	3863	Journalists and associated
Artiști diferite genuri	2077	1950	1961	1933	Artists of various genres
Actori și regizori teatru	2835	2375	2444	2302	Theatre actors & directors
Actori și regizori filme și alte spectacole	3039	3698	3673	3711	Actors & producers of movies and shows
Bibliotecari	1504	1527	1338	1532	Librarians
Arhiviști	2171	1777	-	1777	Archivists
Conducători artistici	1182	1204	1224	1167	Art managers

² Exclusiv învățământul universitar / Except university education

Tabelul 52. Salariul mediu lunar al unui lucrător, pe activități și forme de proprietate, în anul 2010

Average monthly earnings per employee, by economic activity and form of ownership, in 2010

lei

lei

	Total <i>Total</i>	din care, pe forme de proprietate: <i>of which, by form of ownership:</i>				
		publică <i>public</i>	privată <i>private</i>	mixtă (pub- lică și pri- vată) fără participare străină <i>mixed (pub- lic and pri- vate) with- out foreign participa- tion</i>	străină și mixtă (investi- țiile Repub- licii Moldova și investiții străine) <i>foreign and joint venture (investments of RM and foreign in- vestments)</i>	
Total	2972	2910	2451	3803	4599	Total
din care:						<i>of which:</i>
Agricultură, economia vînatului și silvicultură	1639	2025	1528	2430	1842	<i>Agriculture, hunting and forestry</i>
Piscicultura	1620	1562	1642	1673		<i>Fishing</i>
Industria – total	3431	4381	2929	4254	3593	<i>Industry – total</i>
industria extractivă	3390	3304	3420	3301		<i>mining and quarrying</i>
industria prelucră- toare	3080	4236	2693	4210	3494	<i>manufacturing indus- try</i>
energie electrică și termică, gaze și apă	4857	4463	4854	4583	8188	<i>electric and thermal energy, gas and water</i>
Construcții	3248	3962	3155	3156	2872	<i>Construction</i>
Comerț cu ridicata și cu amănuntul; repararea autovehiculelor, mo- tocietelor, a bunurilor casnice și personale	2793	3848	2271	4029	3177	<i>Wholesale and retail trade; repairing of motor vehicles, motorcycles, personal and household goods</i>
Hoteluri și restaurante	2315	2604	1877	2596	3070	<i>Hotels and restaurants</i>
Transporturi și comu- nicații	3914	4204	2233	2423	11034	<i>Transport and commu- nications</i>
Activități financiare	6368	7758	5437	3603	6893	<i>Financial activities</i>
Tranzacții imobiliare	3756	3755	2907	2972	3453	<i>Real estate activities</i>
Administrație publică	3205	3205	-	-		<i>Public administration</i>
Învățămînt	2361	2336	3713	-	2532	<i>Education</i>
Sănătate și asistență socială	2886	2873	3344	2849	2615	<i>Health and social work</i>
Alte activități de servi- cii colective, sociale și personale	2394	2076	3569	4332	2508	<i>Other public, social and personal services</i>
activități recreative, culturale și sportive	2119	1952	2827	4586	2559	<i>entertainment, cultural and sport activities</i>

**Tabelul 53. Salariul mediu lunar al unui lucrător,
pe tipuri de activități economice, în dolari SUA¹**

*Average monthly earnings per employee,
by economic activity, expressed in US dollars¹*

	2004	2005	2006	2007	2008	2009	2010	
Total	89,5	104,7	129,2	170,2	243,5	247,2	240,3	Total
din care:								<i>of which:</i>
Agricultură, economia vînatului și silvicultură	52,2	59,0	69,6	90,5	142,9	132,2	132,5	<i>Agriculture, hunting and forestry</i>
Piscicultura	69,8	82,8	90,7	105,6	131,6	145,8	131,0	<i>Fishing</i>
Industrie – total	121,9	140,0	158,7	209,3	292,8	282,1	277,4	<i>Industry – total</i>
industria extractivă	129,8	161,7	199,8	255,3	359,9	298,2	274,1	<i>mining and quarrying</i>
industria prelucrătoare	115,1	131,1	145,8	190,7	265,9	252,0	249,0	<i>manufacturing industry</i>
energie electrică și termică, gaze și apă	158,0	184,4	218,7	296,3	415,5	406,7	392,7	<i>electric and thermal energy, gas and water</i>
Construcții	133,0	156,6	185,0	244,5	333,9	275,1	262,6	<i>Construction</i>
Comerț cu ridicata și cu amănuntul; repararea autovehiculelor, moto- cicletelor, a bunurilor casnice și personale	85,3	97,5	118,4	172,1	243,6	235,2	225,8	<i>Wholesale and retail trade; repairing of motor vehicles, motorcycles, personal and household goods</i>
Hoteluri și restaurante	79,1	91,3	105,4	145,0	203,3	193,8	187,2	<i>Hotels and restaurants</i>
Transporturi și comuni- cații	145,0	170,1	194,1	250,4	340,1	328,7	316,5	<i>Transport and com- munications</i>
Activități financiare	264,2	273,9	294,2	383,0	524,2	507,3	515,0	<i>Financial activities</i>
Tranzacții imobiliare	112,2	132,6	156,2	212,9	309,5	307,5	303,7	<i>Real estate activities</i>
Administrație publică	97,8	108,2	164,8	196,8	269,7	288,8	259,2	<i>Public administration</i>
Învățămînt	57,7	70,0	92,1	111,3	160,8	192,2	190,9	<i>Education</i>
Sănătate și asistență socială	68,6	80,7	101,5	140,3	218,1	244,6	233,4	<i>Health and social work</i>
Alte activități de servicii colective, sociale și per- sonale	65,1	80,2	99,2	131,9	193,8	206,0	193,6	<i>Other public, social and personal services</i>
activități recreative, culturale și sportive	53,0	63,1	80,6	110,2	166,9	182,8	171,3	<i>entertainment, cultural and sport activities</i>

¹ Conform cursului mediu oficial de schimb al dolarului SUA / *In accordance with the official average exchange rate of the US dollar*

Tabelul 54. Salariul mediu lunar al unui lucrător, pe luni

Average monthly earnings per employee, by months

	2008		2008		2009		2010		
	lei	dolari SUA USD	lei	dolari SUA USD	lei	dolari SUA USD	lei	dolari SUA USD	
Total	2065	170,2	2530	243,5	2748	247,2	2972	240,3	Total
Ianuarie	1780	137,1	2266	200,7	2555	244,5	2700	218,2	January
Februarie	1708	133,1	2240	199,4	2532	239,7	2684	210,5	February
Martie	1868	147,3	2371	219,1	2644	244,4	2858	227,1	March
Aprilie	1936	155,3	2462	235,4	2787	250,0	2860	229,1	April
Mai	2048	165,6	2537	245,3	2746	243,9	2958	233,5	May
Iunie	2221	180,8	2751	273,0	2845	254,2	3080	238,9	June
Iulie	2144	176,3	2705	275,6	2815	251,0	3054	242,5	July
August	2131	177,4	2612	269,9	2757	246,0	3043	250,8	August
Septembrie	2130	180,6	2494	251,2	2740	243,4	2993	244,5	September
Octombrie	2197	191,3	2609	253,3	2686	239,9	2957	251,3	October
Noiembrie	2234	197,1	2638	254,5	2751	248,4	3044	257,9	November
Decembrie	2630	233,1	3000	288,6	3322	288,7	3553	292,4	December

Tabelul 55. Salariul mediu lunar al unui lucrător, pe trimestre

Average monthly earnings per employee, per quarters

	lei				
	2007	2008	2009	2010	2010 în % față de 2009 2010 as % compared to 2009
Trimestrul I / <i>Quarter I</i>	1783	2286	2569	2740	106,7
Trimestrul II / <i>Quarter II</i>	2069	2583	2793	2966	106,2
Semestrul I / <i>1st half-year</i>	1926	2429	2674	2850	106,6
Trimestrul III / <i>Quarter III</i>	2135	2602	2771	3030	109,4
Ianuarie-septembrie <i>January-September</i>	1971	2458	2702	2909	107,7
Trimestrul IV / <i>Quarter IV</i>	2353	2747	2917	3183	109,1
Anual / <i>Annual</i>	2065	2530	2748	2972	108,2

**Tabelul 56. Salariul mediu lunar al unui lucrător,
în profil teritorial, în anul 2010**

Average monthly earnings per employee, by territorial-administrative units, in 2010

	Total <i>Total</i>	din care, pe forme de proprietate: <i>of which, by form of ownership:</i>			
		publică <i>public</i>	privată <i>private</i>	mixtă (publică și privată) fără participare străină <i>mixed (public and private) without foreign participation</i>	străină și mixtă (investi- țiile Republicii Moldova și investiții străine) <i>foreign and joint venture (investments of RM and foreign investments)</i>
Total	2972	2910	2451	3803	4561
din care: <i>of which:</i>					
Mun. Chișinău	3737	3699	2885	4436	5361
Nord	2468	2470	2291	2689	3062
mun. Bălți	3170	3104	3117	2985	3588
Briceni	2037	2231	1339	2478	1810
Dondușeni	2465	2698	1661	2408	2109
Drochia	2533	2166	2825	2340	3961
Edineț	2165	2096	2292	2218	2925
Fălești	2004	2171	1479	2587	2309
Florești	2335	2300	2525	2453	1979
Glodeni	1997	2177	1581	2475	1143
Ocnita	2135	2268	1796	2157	3595
Rîșcani	2050	2173	1801	2784	1560
Sîngerei	1980	2221	1443	2585	2102
Soroca	2279	2361	1873	3219	2574
Centru	2299	2313	2076	2740	3056
Anenii Noi	2348	2455	1989	2640	2940
Călărași	2237	2392	1835	2255	2343
Criuleni	2071	2211	1518	3002	1643
Dubăsari	2150	2337	1395	2412	
Hîncești	2180	2224	1666	3256	4136
Ialoveni	2508	2368	2594	2971	3250
Nisporeni	2087	2120	1642	2908	2541
Orhei	2382	2392	2375	3070	2146
Rezina	2851	2453	1968	2817	8251
Strășeni	2299	2373	2058	2846	2526
Șoldănești	1951	2021	1471	2313	1608
Telenești	1929	2081	1214	2706	1614
Ungheni	2499	2421	2752	2518	2386
Sud	2101	2280	1679	2912	1556
Basarabasca	2528	2777	810	1661	1845
Cahul	2279	2334	2156	2995	1830
Cantemir	1908	2140	1490	2461	2494
Căușeni	2077	2200	1813	2404	837
Cimișlia	2023	2278	1581	2949	1149
Leova	2019	2141	1116	2288	1149
Ștefan Vodă	1895	2126	1189	3736	1259
Taraclia	1978	2234	1687	2354	1665
U.T.A. Găgăuzia	2073	2323	1653	2673	1875

Tabelul 57. Indicii salariului nominal și real

Indices of nominal and real earnings

	Salariul nominal <i>Nominal earnings</i>	Salariul real <i>Real earnings</i>
	În procente față de anul 2000 <i>As percentage to 2000</i>	
2003	218	170
2004	270	187
2005	323	200
2006	416	228
2007	506	247
2008	620	268
2009	674	292
2010	729	294
	În procente față de anul precedent <i>As percentage to the previous year</i>	
2003	129	115
2004	124	110
2005	120	107
2006	129	114
2007	122	108
2008	123	109
2009	109	109
2010	108	101

Tabelul 58. Repartizarea salariaților conform

Distribution of employees

	Total lucrători care au primit salarii, mii persoane <i>Total employees who received earnings, thousand persons</i>	din care, personal căruia i s-a calculat salariu <i>from which, the staff who had the earnings calculated</i>				
		pînă la / up to 800 lei	800,1– 1200 lei	1200,1– 1600 lei	1600,1– 2000 lei	2000,1– 2500 lei
Total	423,3	6,7	13,9	12,9	11,0	11,7
din care:						
Agricultură, economia vînatului și silvicultură	29,0	17,5	23,3	17,7	13,2	10,9
Piscicultura	0,3	23,6	25,0	28,2	7,7	5,6
Industrie – total	66,6	0,5	8,4	11,7	9,9	12,0
industria extractivă	1,6	0,2	11,4	7,5	9,3	11,7
industria prelucrătoare	50	0,7	10,5	14,5	11,4	13,4
energie electrică și termică, gaze și apă	14,9	0,1	1,1	2,6	5,3	7,4
Construcții	10,9	1,3	8,8	10,3	9,9	11,4
Comerț cu ridicata și cu amănuntul; repararea autovehiculelor, motocicletelor, a bunurilor casnice și personale	37,4	1,3	15,9	18,1	15,0	13,3
Hoteluri și restaurante	4,7	0,3	16,6	24,3	23,5	10,9
Transporturi și comunicații	25,9	1,1	8,5	15,8	7,6	11,8
Activități financiare	10,6	2,5	4,9	5,0	6,1	9,2
Tranzacții imobiliare	21,9	1,1	9,9	13,2	14,0	11,1
Administrație publică	47,7	4,9	8,8	7,5	9,4	11,3
Învățămînt	103,2	15,6	19,2	9,8	8,9	10,3
Sănătate și asistență socială	49,5	2,7	12,6	17,4	14,1	14,7
Alte activități de servicii colective, sociale și personale	15,5	11,3	23,4	18,4	12,4	10,9

mărimii salariului, în septembrie 2010

by wage size, in September 2010

în mărime de (în % față de total salariați): <i>in the amount of (as % of total employees):</i>				Salariul mediu calculat în septembrie personalului care a lucrat o lună întreagă, lei <i>Average earnings calculated in September for the staff who have worked the whole month, lei</i>	
2500,1–3500 lei	3500,1–5000 lei	5000,1–6000 lei	peste / over 6000 lei		
19,2	15,0	3,9	5,7	2827	Total
					<i>of which:</i>
					<i>Agriculture, hunting and forestry</i>
10,8	4,1	1,3	1,3	1732	
6,3	3,2	0,4	0,0	1462	<i>Fishing</i>
20,8	19,9	7,1	9,7	3443	<i>Industry – total</i>
24,3	20,7	7,5	7,4	3295	<i>mining and quarrying</i>
21,0	16,4	5,5	6,7	3104	<i>manufacturing industry</i>
					<i>electric and thermal energy, gas and water</i>
19,5	31,4	12,6	20,0	4596	
23,2	20,3	6,5	8,4	3322	<i>Construction</i>
					<i>Wholesale and retail trade; repairing of motor vehicles, motorcycles, personal and household goods</i>
16,6	10,7	3,7	5,4	2779	
12,1	7,2	2,0	3,0	2382	<i>Hotels and restaurants</i>
					<i>Transport and communications</i>
17,7	17,0	6,0	14,5	3854	
18,9	22,4	7,6	23,3	5555	<i>Financial activities</i>
17,0	14,9	6,2	12,5	3718	<i>Real estate activities</i>
28,8	23,2	3,4	2,6	2862	<i>Public administration</i>
19,1	13,7	2,0	1,4	2207	<i>Education</i>
19,3	12,4	3,2	3,6	2556	<i>Health and social work</i>
					<i>Other public, social and personal services</i>
10,8	6,7	2,2	4,0	2201	

Tabelul 59. Costul forței de muncă la întreprinderi și
Labour cost in enterprises and

mii lei

	Total cheltuieli pentru forța de muncă <i>Total labour cost</i>	din care:				
		Remu- nerații per- sonal – to- tal <i>Staff remun- eration – total</i>	inclusiv: / including:			
			salarii și lefuri directe <i>direct sala- ries & wages</i>	plăți pentru timpul nelucrat <i>payments for time not worked</i>	prime și retribuții în bani <i>bonuses & pay- ments in cash</i>	plăți în natură <i>payments in kind</i>
Total	23287352,4	1884193,9	15432944,3	1706035,3	1656822,1	45692,2
din care:						
Agricultură, economia vînatului și silvicultură	1012814,8	827531,7	720441,7	44710,2	35927,8	26452,0
Piscicultura	8198,4	6525,0	5733,5	489,1	302,4	
Industrie – total	4567308,5	3671374,7	3041721,9	337656,0	274503,5	17493,3
industria extractivă	103059,4	83259,9	69603,4	8580,2	5076,3	
industria prelucrătoare	3220494,1	2591781,7	2173331,1	224815,5	177179,9	16455,2
energie electrică și termică, gaze și apă	1243755,0	996333,1	798787,4	104260,3	92247,3	1038,1
Construcții	664934,0	532672,7	473134,8	36568,6	22228,6	740,7
Comerț cu ridicata și cu amănuntul; repararea autovehiculelor, moto- cicletelor, a bunurilor casnice și personale	1922531,1	1526525,4	1323174,7	107963,6	95345,1	42,0
Hoteluri și restaurante	210378,5	168198,0	149157,1	13431,4	5609,5	
Transporturi și comu- nicații	2371103,2	1865235,1	1515104,9	175555,9	174475,9	98,4
Activități financiare	1212737,0	956573,8	751977,7	85255,5	118909,8	430,8
Tranzacții imobiliare	1605590,8	1285149,1	1051061,2	95853,4	138127,9	106,6
Administrație publică	2359668,2	2057591,3	1577962,2	140949,4	338621,5	58,2
Învățămînt	4123266,2	3335935,8	2678672,8	423423,1	233767,0	72,9
Sănătate și asistență socială	2519958,1	2036927,8	1656551,5	198957,6	181340,0	78,7
Alte activități de ser- vicii colective, sociale și personale	708863,6	571253,5	488250,3	45221,5	37663,1	118,6
activități recreative, culturale și sportive	478557,5	385890,9	326891,0	31293,0	27648,0	58,9

organizații, pe activități economice, în anul 2010

organizations, by economic activity, in 2010

thousand lei

<i>of which:</i>					
Remunerații pentru achitarea spațiului locativ al lucrătorilor <i>Cost of workers' housing</i>	Cheltuielile patronului pentru asistența socială <i>Employer's social assistance expenditures</i>	Cheltuieli pentru instruirea profesională <i>Cost for vocational training</i>	Cheltuieli pentru servicii sociale <i>Welfare services</i>	Alte cheltuieli pentru forța de muncă <i>Other labour costs</i>	
12708,7	4281762,7	80771,1	44228,6	26387,4	Total
					<i>of which:</i>
19,1	178154,9	231,6	5306,7	1570,8	<i>Agriculture, hunting and forestry</i>
	1662,5		7,0	3,9	<i>Fishing</i>
1521,7	854382	10606,8	19571,3	9852,0	<i>Industry – total</i>
21,6	18559,2	92,8	217,2	908,7	<i>mining and quarrying</i>
1476,9	604741,6	5722,7	10448,7	6322,5	<i>manufacturing industry</i>
					<i>electric and thermal energy, gas and water</i>
23,2	231081,2	4791,3	8905,4	2620,8	<i>Construction</i>
24,2	127572,6	1699,7	1035,4	1929,4	<i>Wholesale and retail trade; repairing of motor vehicles, motorcycles, personal and household goods</i>
1901,4	381838,7	3850,0	5766,6	2649,0	<i>Hotels and restaurants</i>
	41741,5	310,9	37,6	90,5	<i>Transport and communications</i>
3607,4	473070,9	19990,1	5298,9	3900,8	<i>Financial intermediation</i>
2098,0	234013,6	15484,1	2928,3	1639,2	<i>Real estate activities</i>
2453,0	304244,7	8534,1	2136,7	3073,2	<i>Public administration</i>
275,4	299075,2	1672,8	416,4	637,1	<i>Education</i>
689,8	778716,7	6765,8	1021,8	136,3	<i>Health and social work</i>
	470951,2	11165,4	205,2	708,5	<i>Other public, social and personal services</i>
118,7	136338,2	459,8	496,7	196,7	<i>entertainment, cultural and sport activities</i>
117,4	91724,7	382,8	391,0	50,7	

Tabelul 60. Costul forței de muncă la întreprinderi și

Labour cost in enterprises and

	Total cheltuieli pentru forța de muncă <i>Total labour cost</i>	din care:				
		Remu- nerații per- sonal – to- tal <i>Staff remun- eration – total</i>	inclusiv: / <i>including:</i>			
			salarii și lefurii directe <i>direct salaries & wages</i>	plăți pen- tru timpul nelucrat <i>payments for time not worked</i>	prime și retribuții în bani <i>bonuses and pay- ments in cash</i>	plății în natură <i>payments in kind</i>
Total	100,0	8,1	66,3	7,3	7,1	0,2
din care:						
Agricultură, economia vînatului și silvicultură	100,0	81,7	71,1	4,4	3,5	2,6
Piscicultura	100,0	79,6	69,9	6,0	3,7	0,0
Industrie – total	100,0	80,4	66,6	7,4	6,0	0,4
industria extractivă	100,0	80,8	67,5	8,3	4,9	0,0
industria prelucrătoare	100,0	80,5	67,5	7,0	5,5	0,5
energie electrică și termică, gaze și apă	100,0	80,1	64,2	8,4	7,4	0,1
Construcții	100,0	80,1	71,2	5,5	3,3	0,1
Comerț cu ridicata și cu amănuntul; repararea autovehiculelor, moto- cicletelor, a bunurilor casnice și personale	100,0	79,4	68,8	5,6	5,0	0,0
Hoteluri și restaurante	100,0	80,0	70,9	6,4	2,7	0,0
Transporturi și comuni- cații	100,0	78,7	63,9	7,4	7,4	0,0
Activități financiare	100,0	78,9	62,0	7,0	9,8	0,0
Tranzacții imobiliare	100,0	80,0	65,5	6,0	8,6	0,0
Administrație publică	100,0	87,2	66,9	6,0	14,4	0,0
Învățămînt	100,0	80,9	65,0	10,3	5,7	0,0
Sănătate și asistență socială	100,0	80,8	65,7	7,9	7,2	0,0
Alte activități de servi- cii colective, sociale și personale	100,0	80,6	68,9	6,4	5,3	0,0
activități recreative, culturale și sportive	100,0	80,6	68,3	6,5	5,8	0,0

organizații, pe activități economice, în anul 2010

(structura, %)

organizations, by economic activity, in 2010

(structure, %)

<i>of which:</i>					
Remunerații pentru achitarea spațiului locativ al lucrătorilor <i>Cost of workers' housing</i>	Cheltuielile patronului pentru asistența socială <i>Employer's social assistance expenditures</i>	Cheltuieli pentru instruirea profesională <i>Cost for vocational training</i>	Cheltuieli pentru servicii sociale <i>Welfare services</i>	Alte cheltuieli pentru forța de muncă <i>Other labour costs</i>	
0,1	18,4	0,3	0,2	0,1	Total
					<i>of which:</i>
0,0	17,6	0,0	0,5	0,2	<i>Agriculture, hunting and forestry</i>
0,0	20,3	0,0	0,1	0,0	<i>Fishing</i>
0,0	18,7	0,2	0,4	0,2	<i>Industry – total</i>
0,0	18,0	0,1	0,2	0,9	<i>mining and quarrying</i>
0,0	18,8	0,2	0,3	0,2	<i>manufacturing industry</i>
0,0	18,6	0,4	0,7	0,2	<i>electric and thermal energy, gas and water</i>
0,0	19,2	0,3	0,2	0,3	<i>Construction</i>
0,1	19,9	0,2	0,3	0,1	<i>Wholesale and retail trade; repairing of motor vehicles, motorcycles, personal and household goods</i>
0,0	19,8	0,1	0,0	0,0	<i>Hotels and restaurants</i>
0,2	20,0	0,8	0,2	0,2	<i>Transport and communications</i>
0,2	19,3	1,3	0,2	0,1	<i>Financial intermediation</i>
0,2	18,9	0,5	0,1	0,2	<i>Real estate activities</i>
0,0	12,7	0,1	0,0	0,0	<i>Public administration</i>
0,0	18,9	0,2	0,0	0,0	<i>Education</i>
0,0	18,7	0,4	0,0	0,0	<i>Health and social work</i>
0,0	19,2	0,1	0,1	0,0	<i>Other public, social and personal services</i>
0,0	19,2	0,1	0,1	0,0	<i>entertainment, cultural and sport activities</i>

Tabelul 61. Costul mediu lunar pe un salariat la întreprinderi și organizații, pe activități economice

Average monthly cost per employee in enterprises and organizations, by economic activity

lei

lei

	2007	2008	2009	2010		
				lei lei	în % față de 2008 as % to 2008	
Total	2575,9	3147,5	3389,5	3672,9	108,4	Total
din care:						<i>of which:</i>
Agricultură, economia vînatului și silvicultură	1332,6	1803,4	1786,8	2003,1	112,1	<i>Agriculture, hunting and forestry</i>
Piscicultura	1608,3	1718,0	2020,4	2039,4	100,9	<i>Fishing</i>
Industrie – total	3301,3	3940,8	4096,3	4448,2	108,6	<i>Industry – total</i>
industria extractivă	3889,1	4641,5	4095,0	4283,4	104,6	<i>mining and quarrying</i>
industria prelucrătoare	3019,0	3588,8	3681,5	4005,4	108,8	<i>manufacturing industry</i>
energie electrică și ter- mică, gaze și apă	4632,8	5579,0	5842,1	6260,3	107,2	<i>electric and thermal energy, gas and water</i>
Construcții	3693,2	4217,1	3557,4	3879,0	109,0	<i>Construction</i>
Comerț cu ridicata și cu amănuntul; repararea autovehiculelor, motocic- letelor, a bunurilor casni- ce și personale	2533,9	3082,8	3107,4	3327,3	107,1	<i>Wholesale and retail trade; repairing of motor vehicles, motorcycles, personal and household goods</i>
Hoteluri și restaurante	1653,9	2040,6	2129,9	2343,2	110,0	<i>Hotels and restaurants</i>
Transporturi și comuni- cații	3702,3	4294,7	4621,5	4974,7	107,6	<i>Transport and communications</i>
Activități financiare	6017,2	6974,3	7098,1	8071,4	113,7	<i>Financial intermediation</i>
Tranzacții imobiliare	3179,9	3990,1	4147,4	4657,9	112,3	<i>Real estate activities</i>
Administrație publică	2905,0	3442,3	3692,2	3676,3	99,6	<i>Public administration</i>
Învățămînt	1704,4	2093,6	2671,4	2946,6	110,3	<i>Education</i>
Sănătate și asistență socială	2124,9	2815,6	3357,9	3559,9	106,0	<i>Health and social work</i>
Alte activități de servicii colective, sociale și per- sonale	1997,5	2484,0	2789,7	2904,9	104,1	<i>Other public, social and personal services</i>
activități recreative, culturale și sportive	1676,6	2146,1	2499,7	2611,0	104,5	<i>entertainment, cultural and sport activities</i>

V. CONDIȚIILE DE MUNCĂ, ACCIDENTELE DE MUNCĂ

Informația este obținută în baza rapoartelor statistice parvenite de la unitățile economice și sociale cu dreptul de persoană juridică de toate tipurile de activități și toate formele de proprietate.

Prin **accident de muncă** se subînțelege evenimentul care a produs vătămarea violentă a organismului salariatului (leziune, electrocutare, arsură, degerare, asfixiere, intoxicație acută profesională etc.) ca urmare a acțiunii unor factori de risc propriu unui element al sistemului de muncă, provocând pierderea temporară a capacității de muncă sau invaliditatea ori decesul salariatului, survenit:

- a) în timpul îndeplinirii sarcinii de muncă;
- b) înainte de începerea sau după încetarea lucrului;
- c) în timpul pauzelor stabilite (când salariatul se află pe teritoriul unității);
- d) în timpul deplasării de la domiciliu și invers cu transportul oferit de unitate;
- e) în timpul deplasării de la unitatea la care este încadrat salariatul pînă la locul de muncă organizat în afara teritoriului unității sau pînă la altă unitate, ori pînă în altă localitate și invers, pentru îndeplinirea unei sarcini de muncă;
- f) în timpul acțiunii întreprinse din proprie inițiativă pentru prevenirea sau înlăturarea unui pericol ori pentru salvarea altui salariat de la pericol în împrejurările specificate în punctele de mai sus.

V. WORK CONDITIONS, ACCIDENTS AT WORK

The information is obtained from the statistical reports provided by economic and social units with the status of legal persons of all types of activities and all forms of ownership.

Accident at work is defined as an event producing violent damage to the employee's body (injury, electrocution, burn, freezing wounds, asphyxia, professional acute intoxication etc.) resulting from the impact of risk factors as elements of the working system, producing temporary loss of work capacity or invalidity, or employee's death occurred:

- a) while discharging duties of work;
- b) before starting or after finishing the work;
- c) during the established breaks (when the employee is on the unit's territory);
- d) on the way, in either direction, between the place of work and the worker's residence in the transport offered by the unit;
- e) on the way, in either direction, between the place of work or work-related training and another place of work or another unit or another locality in order to perform the duties of work;
- f) actions undertaken under his / her own initiative in order to prevent or to avoid danger or in order to save some other employee from the circumstances specified above.

Tabelul 62. Salariați ocupați în condiții grele de

Employees engaged in hard work conditions,

persoane

	Numărul personalului:					
	ocupat în condiții de muncă care nu corespund normelor igienico-sanitare <i>employed in work conditions inconsistent with the sanitary and hygienic norms</i>			ocupat cu munca fizică grea <i>employed in hard manual labour</i>		
	2008	2009	2010	2008	2009	2010
Total	21750	20909	22045	1371	1097	879
din care, femei	10965	10454	11403	58	76	64
Din total – pe tipuri de activități economice:						
Agricultură, economia vînatului și silvicultură	654	798	1094	90	68	–
Piscicultura	–	–	–	–	–	–
Industrie – total	9395	7828	7504	808	595	495
industria extractivă	762	537	493	220	224	213
industria prelucrătoare	6676	5413	5090	433	254	168
energie electrică și termică, gaze și apă	1957	1876	1921	155	117	114
Construcții	265	266	490	93	95	43
Comerț cu ridicata și cu amănuntul; repararea autovehiculelor, motocicletelor, a bunurilor casnice și personale	417	482	460	43	15	34
Hoteluri și restaurante	20	562	386	–	–	3
Transporturi și comunicații	1416	1393	1204	173	170	156
Activități financiare	25	28	4	–	–	–
Tranzacții imobiliare	488	521	537	67	40	48
Administrație publică	287	573	645	1	–	–
Învățămînt	6238	5919	6389	20	16	–
Sănătate și asistență socială	1611	1411	1884	31	29	12
Alte activități de servicii colective, sociale și personale	934	1130	1448	45	69	88
activități recreative, culturale și sportive	241	760	1040	8	17	13

muncă, pe tipuri de activități economice

by economic activity

persons

<i>Number of employees:</i>						
<i>ocupat în încăperi necorespunzătoare cerințelor securității muncii employed in premises inconsistent with the job safety requirements</i>			<i>care manipulează utilaje necorespunzătoare cerințelor securității muncii operating with equipment inconsistent with the job safety requirements</i>			
2008	2009	2010	2008	2009	2010	
147	101	74	117	52	77	Total
87	44	46	101	11	14	<i>of which, women</i>
						<i>From the total – by types of economic activity:</i>
4	18	18	9	38	29	<i>Agriculture, hunting and forestry</i>
–	–	–	–	–	–	<i>Fishing</i>
8	–	–	–	–	28	<i>Industry – total</i>
–	–	–	–	–	–	<i>mining and quarrying</i>
–	–	–	–	–	28	<i>manufacturing industry</i>
8	–	–	–	–	–	<i>electric and thermal energy, gas and water</i>
–	–	–	–	–	–	<i>Construction</i>
–	–	–	90	–	–	<i>Wholesale and retail trade; repairing of motor vehicles, motorcycles, personal and household goods</i>
–	–	–	–	–	–	<i>Hotels and restaurants</i>
13	–	1	–	2	2	<i>Transport and communications</i>
–	–	–	–	–	–	<i>Financial intermediation</i>
–	–	1	1	–	2	<i>Real estate activities</i>
–	–	–	–	–	2	<i>Public administration</i>
25	–	–	–	–	–	<i>Education</i>
67	75	53	17	12	14	<i>Health and social work</i>
–	8	1	–	–	–	<i>Other public, social and personal services</i>
–	8	1	–	–	–	<i>entertainment, cultural and sport activities</i>

**Tabelul 63. Femei salariate ocupate în condiții grele de muncă,
 pe tipuri de activități economice, în anul 2010**

Women employed in hard work conditions, by type of economic activity, in 2010

persoane

persons

	Numărul femeilor: <i>Number of women:</i>				
	ocupate în condiții de muncă care nu corespund normelor igienico-sanitare <i>working in conditions inconsistent with sanitary and hygienic norms</i>	ocupate cu munca fizică grea <i>performing hard manual labour</i>	ocupate în încăperi necorespunzătoare cerințelor securității muncii <i>working in premises inconsistent with job safety requirements</i>	care manipulează utilaje necorespunzătoare cerințelor securității muncii <i>operating with equipment inconsistent with job safety requirements</i>	
Total	11403	64	46	14	Total
din care:					of which:
Agricultură, economia vânatului și silvicultură	433	–	–	–	Agriculture, hunting and forestry
Piscicultura	–	–	–	–	Fishing
Industrie – total	2630	12	–	–	Industry – total
industria extractivă	25	–	–	–	mining and quarrying
industria prelucrătoare	2231	12	–	–	manufacturing industry
energie electrică și termică, gaze și apă	374	–	–	–	electric and thermal energy, gas and water
Construcții	15	7	–	–	Construction
Comerț cu ridicata și cu amănuntul; repararea autovehiculelor, motocicletelor, a bunurilor casnice și personale	81	12	–	–	Wholesale and retail trade; repairing of motor vehicles, motorcycles, personal and household goods
Hoteluri și restaurante	299	–	–	–	Hotels and restaurants
Transporturi și comunicații	230	–	–	–	Transport and communications
Activități financiare	–	–	–	–	Financial intermediation
Tranzacții imobiliare	294	20	–	–	Real estate activities
Administrație publică	230	–	–	1	Public administration
Învățământ	4737	–	–	–	Education

	Numărul femeilor: <i>Number of women:</i>				
	ocupate în condiții de muncă care nu corespund normelor igienico-sanitare <i>working in conditions inconsistent with sanitary and hygienic norms</i>	ocupate cu munca fizică grea <i>performing hard manual labour</i>	ocupate în încăperi necorespunzătoare cerințelor securității muncii <i>working in premises inconsistent with job safety requirements</i>	care manipulează utilaje necorespunzătoare cerințelor securității muncii <i>operating with equipment inconsistent with job safety requirements</i>	
Sănătate și asistență socială	1452	11	45	13	<i>Health and social work</i>
Alte activități de servicii colective, sociale și personale	1002	2	1	–	<i>Other public, social and personal services</i>

Tabelul 64. Înlesniri și sporuri acordate salariaților pentru condiții nefavorabile de muncă, pe tipuri de activități economice, în anul 2010

Facilities and compensations paid to employees for poor work conditions, by type of economic activity, in 2010

persoane

persons

	Numărul personalului care beneficiază de: <i>Number of staff who benefit of:</i>					
	concedii suplimentare <i>additional holidays</i>	program zilnic de muncă redus <i>daily part-time</i>	salarii tarifare majorate <i>increased tariff wages</i>	sporuri pentru condiții nefavorabile de muncă <i>compensations for poor work conditions</i>	drepturi la pensia de stat acordată în condiții avantajoase <i>right to state pension under preferential terms</i>	
Total	44827	6609	3205	60266	888	Total
din care:						<i>of which:</i>
Agricultură, economia vânatului și silvicultură	667	140	258	814	30	<i>Agriculture, hunting and forestry</i>
Piscicultura	–	–	–	–	–	<i>Fishing</i>
Industrie – total	14616	726	424	12591	552	<i>Industry – total</i>
industria extractivă	791	342	114	679	430	<i>mining and quarrying</i>
industria prelucrătoare energie electrică și termică, gaze și apă	8978	341	228	6766	122	<i>manufacturing industry electric and thermal energy, gas and water</i>
Construcții	1056	–	36	670	–	<i>Construction</i>
Comerț cu ridicata și cu amănuntul; repararea autovehiculelor, motocicletelor, a bunurilor casnice și personale	570	91	125	673	–	<i>Wholesale and retail trade; repairing of motor vehicles, motorcycles, personal and household goods</i>
Hoteluri și restaurante	73	–	–	468	–	<i>Hotels and restaurants</i>
Transporturi și comunicații	5580	90	1304	2775	62	<i>Transport and communications</i>
Activități financiare	–	–	–	105	–	<i>Financial intermediation</i>
Tranzacții imobiliare	1426	568	2	3999	–	<i>Real estate activities</i>
Administrație publică	108	23	12	2757	135	<i>Public administration</i>
Învățământ	2588	75	124	18448	–	<i>Education</i>
Sănătate și asistență socială	17128	4876	895	14302	101	<i>Health and social work</i>

	Numărul personalului care beneficiază de: <i>Number of staff who benefit of:</i>					
	concedii suplimentare <i>additional holidays</i>	program zilnic de muncă redus <i>daily part-time</i>	salarii tarifare majorate <i>increased tariff wages</i>	sporuri pentru condiții nefavorabile de muncă <i>compensations for poor work conditions</i>	drepturi la pensia de stat acordată în condiții avantajoase <i>right to state pension under preferential terms</i>	
Alte activități de servicii colective, sociale și personale	1015	20	25	2664	8	<i>Other public, social and personal services</i>

**Tabelul 65. Înlesniri și sporuri acordate femeilor pentru condiții nefavorabile de muncă,
 pe tipuri de activități economice, în anul 2010**

*Facilities and compensations paid to women for poor work conditions,
 by type of economic activity, in 2010*

persoane

persons

	Numărul femeilor care beneficiază de: <i>Number of women who benefit of:</i>					
	concedii suplimentare <i>additional holidays</i>	program zilnic de muncă redus <i>daily part-time</i>	salarii majorate <i>increased tariff wages</i>	sporuri pentru condiții nefavorabile de muncă <i>compensations for poor work conditions</i>	drepturi la pensia de stat acordată în condiții avantajoase <i>right to state pension under preferential terms</i>	
Total	23799	4964	1077	37463	158	Total
din care:						of which:
Agricultură, economia vânatului și silvicultură	81	49	96	299		Agriculture, hunting and forestry
Piscicultura	–	–	–	–	–	Fishing
Industrie – total	5011	240	97	4183	24	Industry – total
industria extractivă	49	6	10	32	8	mining and quarrying
industria prelucrătoare	4121	230	83	3249	16	manufacturing industry
energie electrică și termică, gaze și apă	841	4	4	902	–	electric and thermal energy, gas and water
Construcții	89	–	–	28	–	Construction
Comerț cu ridicata și cu amănuntul; repararea autovehiculelor, motocicletelor, a bunurilor casnice și personale	306	84	26	181	–	Wholesale and retail trade; repairing of motor vehicles, motorcycles, personal and household goods
Hoteluri și restaurante	67	–	–	371	–	Hotels and restaurants
Transporturi și comunicații	743	76	19	462	58	Transport and communications
Activități financiare	–	–	–	20	–	Financial intermediation
Tranzacții imobiliare	924	401	–	2554	–	Real estate activities
Administrație publică	84	21	2	1272	–	Public administration
Învățământ	2050	61	61	14544	–	Education
Sănătate și asistență socială	13964	4023	755	11844	76	Health and social work

	Numărul femeilor care beneficiază de: <i>Number of women who benefit of:</i>					
	concedii suplimentare <i>additional holidays</i>	program zilnic de muncă redus <i>daily part-time</i>	salarii tarifare majorate <i>increased tariff wages</i>	sporuri pentru condiții nefavorabile de muncă <i>compensations for poor work conditions</i>	drepturi la pensia de stat acordată în condiții avantajoase <i>right to state pension under preferential terms</i>	
Alte activități de servicii colective, sociale și personale	480	9	21	1705	-	<i>Other public, social and personal services</i>

**Tabelul 66. Cheltuieli pentru înlesniri și sporuri acordate salariaților,
 pe tipuri de activități economice**

Expenditures for facilities and compensations paid to employees, by type of economic activity
 mii lei thousand lei

	2006	2007	2008	2009	2010	
Total	82718,8	115323,4	139397,5	141156,1	153355,6	Total
din care:						of which:
Agricultură, economia vînatului și silvicultură	612,7	1513,2	1121,5	1172,4	1562,3	Agriculture, hunting and forestry
Piscicultura	–	–	–	–	–	Fishing
Industrie – total	29611,4	31647,9	35628,8	32762,5	28925,7	Industry – total
industria extractivă	1696,3	2041,7	2167,9	2790,3	2075,8	mining and quarry- ing
industria prelucrătoare	20509,0	21249,0	23082,8	19104,6	16581,3	manufacturing in- dustry
energie electrică și termică, gaze și apă	7406,1	8357,2	10376,1	10867,6	10268,6	electric and thermal energy, gas and water
Construcții	756,3	759,4	1097,5	827,9	1160,1	Construction
Comerț cu ridicata și cu amănuntul; repararea autovehiculelor, moto- cicletelor, a bunurilor casnice și personale	1968,5	3154,3	3355,1	3128,3	2181,8	Wholesale and retail trade; repairing of motor vehicles, mo- torcycles, personal and household goods
Hoteluri și restaurante	42,4	795,3	513,9	695,9	758,4	Hotels and restau- rants
Transporturi și comuni- cații	4448,6	4833,1	5756,5	5200,9	6838,7	Transport and com- munications
Activități financiare	–	–	189,1	519,8	581,6	Financial interme- diation
Tranzacții imobiliare	4741,7	6510,4	7900,5	9185,7	10809,5	Real estate activities
Administrație publică	2027,9	4335,0	4230,9	6089,3	11209,8	Public administra- tion
Învățămînt	9455,3	18473,4	25882,1	29780,3	29550,1	Education
Sănătate și asistență so- cială	32625,2	41636,1	50715,5	48420,7	55604,4	Health and social work
Alte activități de servi- cii colective, sociale și personale	928,8	1665,3	3008,1	3372,4	4173,2	Other public, social and personal ser- vices

Tabelul 67. Numărul victimelor accidentelor de muncă

Number of work accident victims

	Victime ale accidentelor – total, persoane <i>Accident victims – total, persons</i>	Zile-om incapacitate de muncă, mii <i>Man-days of work incapacity, thousand</i>	Rata accidentelor de muncă, ‰ <i>Work accident rate, ‰</i>	
			total <i>total</i>	din care, mortale <i>from which, fatal</i>
1995	1946	69,0	1,5	0,055
1996	1734	59,7	1,4	0,047
1997	1307	48,2	1,2	0,049
1998	1117	44,4	1,1	0,049
1999	872	30,1	1,1	0,055
2000	667	23,3	0,84	0,066
2001	642	21,0	0,83	0,050
2002	606	21,8	0,79	0,053
2003	662	20,4	0,87	0,056
2004 ¹	682	20,0	0,88	0,049
2005 ¹	682	22,2	0,88	0,064
2006 ¹	666	22,0	0,87	0,050
2007 ¹	595	20,0	0,78	0,071
2008 ¹	540	19,0	0,71	0,053
2009 ¹	711	15,8	0,97	0,050
2010	569	13,8	0,96	0,066

¹ Inclusiv întreprinderile cu 1-19 salariați / *Including units with 1-19 employees*

Tabelul 68. Numărul victimelor accidentelor de muncă în profil teritorial, în anul 2010

Number of work accident victims by territorial-administrative units, in 2010

persoane	Victime ale accidentelor – total, persoane <i>Accident victims – total, persons</i>	din care, mortale <i>from which, fatal</i>		Victime ale accidentelor – total, persoane <i>Accident victims – total, persons</i>	din care, mortale <i>from which, fatal</i>
Total	569	39	Rîșcani	2	–
din care: <i>of which:</i>			Sîngerei	–	–
			Soroca	7	1
Mun. Chișinău	411	18	Centru	51	7
Nord	50	8	Anenii Noi	1	–
mun. Bălți	28	1	Călărași	2	–
Briceni	–	–	Criuleni	1	–
Dondușeni	2	2	Dubăsari	2	–
Drochia	6	2	Hîncești	14	4
Edineț	1	1	Ialoveni	7	1
Fălești	2	–	Nisporeni	1	1
Florești	1	–	Orhei	9	1
Glodeni	1	1	Rezina	4	–
Ocnița	–	–	Strășeni	1	–

V. CONDIȚIILE DE MUNCĂ, TRAUMATISMUL ÎN PRODUCȚIE
V. WORK CONDITIONS, ACCIDENTS IN THE WORKPLACE

	Victime ale accidentelor – total, persoane <i>Accident victims – total, persons</i>	din care, mortale <i>from which, fatal</i>		Victime ale accidentelor – total, persoane <i>Accident victims – total, persons</i>	din care, mortale <i>from which, fatal</i>
Șoldănești	2	–	Căușeni	1	–
Telenești	3	–	Cimișlia	2	–
Ungheni	4	–	Leova	–	–
Sud	24	3	Ștefan Vodă	5	1
Basarabasca	1	–	Taraclia	8	1
Cahul	6	1	U.T.A. Găgăuzia	11	3
Cantemir	1	–			

**Tablelul 69. Numărul victimelor accidentelor de muncă,
 pe tipuri de activități economice, în anul 2010**
Number of work accident victims, by type of economic activity, in 2010

	Victime ale accidentelor – total, persoane <i>Accident victims – total, persons</i>	Zile-om in- capacitate de muncă <i>Man-days of work incapacity</i>	Rata accidentelor de muncă, ‰ <i>Work accident rate, ‰</i>		
			total <i>total</i>	din care, mortale <i>from which, fatal</i>	
Total	569	13827	0,96	0,066	Total
Din total – pe tipuri de activități economice:					<i>From the total – by types of economic activity:</i>
Agricultură, economia vînatului și silvicultură	39	1225	0,71	0,145	<i>Agriculture, hunting and forestry</i>
Piscicultura	2	13	5,83	2,915	<i>Fishing</i>
Industrie – total	130	4158	1,22	0,066	<i>Industry – total</i>
industria extractivă	3	188	1,25	0,415	<i>mining and quar- rying</i>
industria prelucră- toare	95	2510	1,11	0,023	<i>manufacturing industry</i>
energie electrică și termică, gaze și apă	32	1460	1,74	0,218	<i>electric and thermal energy, gas and water</i>
Construcții	22	995	1,23	0,337	<i>Construction</i>
Comerț cu ridicata și cu amănuntul; repara- rea autovehiculelor, motocicletelor, a bunu- rilor casnice și perso- nale	74	723	1,41	0,133	<i>Wholesale and retail trade; repairing of motor vehicles, mo- torcycles, personal and household goods</i>
Hoteluri și restaurante	3	31	0,42	0,000	<i>Hotels and restau- rants</i>
Transporturi și comu- nicații	39	1110	0,85	0,109	<i>Transport and com- munications</i>
Activități financiare	19	231	1,34	0,000	<i>Financial interme- diation</i>
Tranzacții imobiliare	27	829	0,86	0,000	<i>Real estate activities</i>
Administrație publică	125	1779	2,46	0,039	<i>Public administra- tion</i>
Învățămînt	15	981	0,12	0,008	<i>Education</i>
Sănătate și asistență socială	62	1547	0,97	0,016	<i>Health and social work</i>
Alte activități de servi- cii colective, sociale și personale	12	205	0,56	0,046	<i>Other public, social and personal ser- vices</i>

Tabelul 70. Repartizarea victimelor accidentelor de muncă conform împrejurărilor și cauzelor, în anul 2010

Distribution of work accident victims by circumstances and causes, in 2010

persoane

persons

	Total <i>Total</i>	din care, pe unele tipuri de activități economice: <i>from which, by some types of economic activity:</i>				
		agricultură, economia vînatului și silvicultură <i>agriculture, hunting and forestry</i>	industrie <i>industry</i>	construcții <i>construction</i>	alte tipuri de activități <i>other types of activity</i>	
Total accidentați	569	39	130	22	378	Total victims
Repartizarea victimelor accidentelor de muncă conform împrejurărilor:						<i>Distribution of work accident victims by circumstances:</i>
căderea accidentatului de la același nivel	137	1	35	2	99	<i>victim's fall from the same level</i>
căderea accidentatului de la înălțime	54	3	18	9	24	<i>victim's fall from altitude</i>
căderea, prăbușirea materialelor și obiectelor	11	1	5	1	4	<i>fall, collapse of materials and objects</i>
proiectarea materialelor și obiectelor	10	2	6	1	1	<i>materials and objects planning</i>
prinderea, lovirea sau strivirea de mașini și utilaje în funcțiune	34	4	14	5	11	<i>catching, striking or crushing caused by operating machines and equipment</i>
prinderea, lovirea sau strivirea cu scule acționate mecanic sau manual	17	1	6	1	9	<i>catching, striking or crushing caused by mechanically or manually operated tools</i>
alte împrejurări	106	11	9	–	86	<i>other circumstances</i>
Repartizarea victimelor accidentelor de muncă conform cauzelor:						<i>Distribution of work accident victims by causes:</i>
dependente de executor	370	34	87	22	227	<i>dependent on the performer</i>
dependente de mijloacele de producție	74	1	30	–	43	<i>dependent on the production means</i>
dependente de sarcina de muncă	107	1	11	–	95	<i>dependent on the job task</i>
dependente de mediul de muncă	18	3	2	–	13	<i>dependent on working environment</i>

Tabelul 71. Cheltuielile agenților economici aferente acțiunilor de protecție a muncii

Expenditures of economic units related to work protection actions

în prețuri curente *in current prices*

	Total cheltuieli, mii lei <i>Total expenditures, thousand lei</i>	Calculate pe un salariat, lei <i>Calculated per one employee, lei</i>
1996	32133,5	26,6
1997	39817,1	36,2
1998	33070,0	33,1
1999	34862,2	42,3
2000	38749,5	48,8
2001	47450,0	61,3
2002	60796,7	78,9
2003	79582,2	104,2
2004	100184,8	151,1
2005	124706,6	190,5
2006	144094,1	226,3
2007	173846,1	273,9
2008	199859,8	317,6
2009	187182,1	307,7
2010	213950,0	361,3

Tabelul 72. Cheltuielile agenților economici aferente acțiunilor de protecție a muncii, în profil teritorial, în anul 2010

Expenditures of economic units related to work protection actions, by territorial-administrative units, in 2010

	Total cheltuieli, mii lei <i>Total expenditures, thousand lei</i>	Calculate pe un salariat, lei <i>Calculated per employee, thousand lei</i>		Total cheltuieli, mii lei <i>Total expenditures, thousand lei</i>	Calculate pe un salariat, lei <i>Calculated per employee, thousand lei</i>
Total	213950,0	361,3	Centru	36245,4	357,5
din care:			Anenii Noi	2876,4	298,1
of which:			Călărași	954	139,4
Mun. Chișinău	125938,4	465,5	Criuleni	495,1	80,4
Nord	38436,8	287,4	Dubăsari	219,5	61,1
mun. Bălți	15411,5	408,3	Hîncești	1435,9	129,9
Briceni	6839,5	988,7	Ialoveni	2544,7	280,1
Dondușeni	1620,2	286,7	Nisporeni	660,5	128,1
Drochia	3101,7	276,7	Orhei	2289,5	163,8
Edineț	1527,1	153,2	Rezina	20625,4	3773,4
Fălești	1127,6	125,2	Strășeni	1593,1	191,3
Florești	2294	201,1	Șoldănești	107,1	28,5
Glodeni	665,3	104,2	Telenești	226,6	33,2
Ocnița	572,3	94,2	Ungheni	2217,6	192,9
Rîșcani	682,3	87,2	Sud	10246,6	164,6
Sîngerei	1430,7	161,4	Basarabeasca	2554,9	507,6
Soroca	3164,6	249,4	Cahul	2137,1	131,2
			Cantemir	342,4	49,6

V. CONDIȚIILE DE MUNCĂ, TRAUMATISMUL ÎN PRODUCȚIE
V. WORK CONDITIONS, ACCIDENTS IN THE WORKPLACE

Căușeni	1247,8	144,2
Cimișlia	2147,1	339,8
Leova	483,3	114,0
Ștefan Vodă	779,7	97,7
Taraclia	554,3	81,2
U.T.A. Găgăuzia	3082,8	135,1

VI. FORMAREA PROFESIONALĂ

Formarea profesională reprezintă ansamblul de măsuri sau activități de pregătire organizate și coordonate de o unitate, concepute exclusiv cu scopul de a oferi instruire sau formare profesională unui grup de persoane. Instruirea se realizează de către personal calificat (profesori, lectori, specialiști etc.) pentru o perioadă de timp bine stabilită și planificată de către organizatorii cursului. Cheltuielile sînt finanțate total sau parțial de către unitate.

VI. VOCATIONAL TRAINING

Vocational training is a training measures or activities which hope as their objectives the acquisition of new competencies or the development and improvement of existing ones for a group of persons. The training is held by qualified staff (teachers, professors, specialists etc.) for a period of time, is well-established and planned by the course organizers. The expenditures are borne totally or partially by the unit.

Tabelul 73. Absolvenți ai instituțiilor de învățământ
Graduates from educational institutions

	2004	2005	2006	2007	2008	2009	2010	
Au absolvit (mii persoane):								<i>Graduates from (thousand persons):</i>
instituții de învățământ secundar profesional	14,7	11,3	14,5	12,9	13,0	12,8	13,2	<i>secondary vocational institutions</i>
colegii	3,5	4,9	3,8	6,4	6,6	7,1	6,8	<i>colleges</i>
instituții de învățământ superior	15,3	17,4	17,0	20,0	29,6 ¹	26,6	28,4 ²	<i>higher education institutions</i>
Absolvenți la 10000 locuitori:								<i>Graduates per 10000 inhabitants:</i>
instituții de învățământ secundar profesional	41	31	40	36	36	36	37	<i>secondary vocational institutions</i>
colegii	10	14	11	18	19	20	19	<i>colleges</i>
instituții de învățământ superior	43	49	47	56	83	75	80	<i>higher education institutions</i>

¹ Începând cu anul 2008 numărul total de absolvenți reprezintă absolvenții PreBologna, medicină și farmacie, și ai Ciclului I

² Începând cu anul 2010 inclusiv și absolvenții Ciclului II

Tabelul 74. Absolvenții instituțiilor de învățământ superior pe cicluri și domenii generale de studiu

Graduation from higher education institutions, by cycles and fields of study

persoane

persons

	Absolvenți Ciclul I <i>Graduates Cycle I</i>		Absolvenți Ciclul II <i>Graduates Cycle II</i>	
	2009	2010	2010	
Total	18164	21989	4536	Total
Științe ale educației	2367	3037	322	<i>Education science</i>
Arte	279	330	58	<i>Arts</i>
Științe umanistice	788	828	321	<i>Humanities</i>
Științe politice	514	610	286	<i>Political science</i>
Științe sociale	435	389	166	<i>Social sciences</i>
Asistență socială	449	510	56	<i>Social service</i>
Științe ale comunicării	284	384	72	<i>Communication science</i>
Științe economice	6755	6968	1828	<i>Economic science</i>
Drept	1874	3044	706	<i>Law</i>
Științe ale naturii	382	373	123	<i>Natural science</i>
Științe exacte	533	507	167	<i>Exact science</i>
Inginerie și activități ingineresti	1362	1948	178	<i>Engineering and related ac- tivities</i>
Tehnologii de fabri- care și prelucrare	434	598	39	<i>Manufacturing and process- ing</i>
Tehnologie chimică și biotehnologii	87	120	24	<i>Chemical technology and biotechnology</i>
Arhitectură și con- strucții	529	743	26	<i>Architecture and building</i>
Științe agricole	171	287	32	<i>Agricultural science</i>
Servicii publice	587	770	59	<i>Public services</i>
Cultură fizică și sport	130	224	45	<i>Physical training and sports</i>
Protecția mediului	18	–	22	<i>Environment protection</i>
Protecție, pază și secu- ritate	94	229	6	<i>Security services</i>
Militărie	92	90	–	<i>Military</i>

Tabelul 75. Absolvenții studiilor superioare PreBologna, medicale și farmaceutice, pe grupe de specialități

Graduation from PreBologna higher education, medicine and pharmacy by group of specialities

persoane	2007	2008	2009	2010	persons
Total	19972	21016	8447	1883	Total
din care, pe grupe de specialități:					from which, by group of specialities:
Matematică	200	247	84	1	Mathematics
Fizică	72	65	12	1	Physics
Chimie	78	72	-	-	Chemistry
Biologie	200	220	39	-	Biology
Geografie	149	150	104	-	Geography
Istorie	215	207	81	2	History
Politologie	90	80	72	-	Political theory
Teologie	17	40	-	-	Theology
Jurnalistică	244	234	77	-	Journalism
Drept	4202	4221	2152	693	Law
Științe administrative	268	213	55	2	Administrative sciences
Filologie	1706	1529	408	17	Philology
Biblioteconomie	28	25	29	-	Librarianship
Pedagogie	512	615	431	-	Pedagogics
Educație fizică și sport	183	255	143	-	Physical training & sports
Muzică	214	155	18	1	Music
Artă teatrală	92	73	5	4	Theatrics
Arte plastice și decorative	135	132	19	13	Fine and decorative arts
Medicină	431	462	465	527	Medicine
Economie	5174	6014	2258	351	Economics
Informatică	841	679	133	8	Informatics
Inginerie	368	450	241	2	Engineering
Transporturi	132	216	79	-	Transports
Sisteme informaționale și calculatoare	350	366	96	-	Informational systems and computers
Electrotehnică și energetică	172	152	43	-	Electronics and energetics
Mecanică	149	183	60	-	Mechanics
Farmacie	62	77	97	81	Pharmaceutics
Electronică și comunicații	348	293	70	-	Electronics and communications
Tehnologia industriei alimentare	303	341	84	-	Food industry technology
Tehnologia industriei ușoare	147	148	83	-	Light industry technology
Construcții	292	297	146	-	Construction
Medicină veterinară	73	91	94	10	Veterinary medicine
Agricultură	269	278	103	-	Agriculture
Ecologie	68	88	45	1	Ecology
Servicii	179	296	95	27	Services
Design	227	217	25	6	Design
Relații internaționale	422	406	89	-	International relations

Psihologie	542	569	120	51	<i>Psychology</i>
Asistență socială	277	328	153	1	<i>Social assistance</i>
Cadastru	110	123	32	-	<i>Cadastral survey</i>
Alte	431	409	107	84	<i>Others</i>

Tabelul 76. Absolvenții ai colegiilor, pe grupe de specialități
Graduates from colleges, by group of specialities

<i>persoane</i>	2007	2008	2009	2010	<i>persons</i>
Total	6433	6619	7075	6794	Total
din care, pe grupe de specialități:					<i>from which, by group of specialities:</i>
Drept	453	350	328	314	<i>Law</i>
Pedagogie	741	640	636	528	<i>Pedagogics</i>
Muzică	226	159	173	175	<i>Music</i>
Artă teatrală	22	22	43	28	<i>Theatrics</i>
Medicină	803	1130	1116	1220	<i>Medicine</i>
Economie	1032	1052	1167	1072	<i>Economics</i>
Informatică	325	385	373	396	<i>Informatics</i>
Electrotehnică și energetică	192	173	162	169	<i>Electrotechnique & energetics</i>
Mecanică	202	222	247	232	<i>Mechanics</i>
Transporturi	672	575	633	493	<i>Transports</i>
Electronică și comunicații	244	206	210	180	<i>Electronics & communications</i>
Sisteme informaționale și calculatoare	156	185	211	185	<i>Informational systems and computers</i>
Tehnologia industriei alimentare	153	181	177	147	<i>Food industry technology</i>
Tehnologia industriei ușoare	244	227	225	182	<i>Light industry technology</i>
Construcții	195	235	330	289	<i>Construction</i>
Agricultură	128	90	150	129	<i>Agriculture</i>
Ecologie	61	46	41	47	<i>Ecology</i>
Teologie	22	16	17	5	<i>Theology</i>
Cadastru	65	71	79	100	<i>Cadastral survey</i>
Servicii	178	291	322	302	<i>Services</i>
Altele	319	363	435	601	<i>Others</i>

Tabelul 77. Formarea profesională a salariaților

Employees' vocational background

persoane	2005	2006	2007	2008	2009	2010	persons
Persoane instruite – total	46902	52485	58558	62922	57990	59612	Trained persons – total
inclusiv:							including:
Muncitori	13728	16914	19049	19629	15050	15894	Workers
Funcționari	33174	35571	39509	43293	42940	43718	Clerks
inclusiv:							including:
conducători	3526	3956	4811	5394	5593	5264	managers
specialiști	27160	29223	32738	36055	35653	34883	specialists
alți funcționari	2488	2392	1960	1844	1691	3571	other clerks
Specialiști (din total specialiști) conform domeniului de instruire:							Specialists (of total specialists) according to the training field:
profil economic	4634	5525	6383	7529	7410	6793	economic profile
profil juridic	1557	2194	1592	2244	2691	1832	legal profile
profil ingineresc	6604	6485	6357	7034	7350	5759	engineering profile

Tabelul 78. Formarea profesională a salariaților, pe activități

Employees' vocational background, by economic activity

persoane	2005	2006	2007	2008	2009	2010	persons
Total	46902	52485	58558	62922	57990	59612	Total
din care:							of which:
Agricultură, economia vânătorului, silvicultură și piscicultura	345	225	325	195	300	526	Agriculture, hunting, forestry and fishery
Industrie – total	10900	12297	12732	14184	11274	12745	Industry – total
industria extractivă	174	176	266	330	112	127	mining and quarrying
industria prelucrătoare	6840	8080	8118	9452	5965	6387	manufacturing industry
energie electrică și termică, gaze și apă	3886	4041	4348	4402	5197	6231	Electric and thermal energy, gas and water
Construcții	977	1605	1762	1503	969	1129	Construction
Comerț cu ridicata și cu amănuntul; repararea autovehiculelor, motocicletelor, a bunurilor casnice și personale	1552	3009	4100	3946	3352	3151	Wholesale and retail trade; repairing of motor vehicles, motorcycles, personal and household goods
Hoteluri și restaurante	253	437	363	380	360	435	Hotels and restaurants
Transporturi și comunicații	8831	9081	9030	9429	9129	5778	Transport and communications
Activități financiare	3086	4168	4814	5395	4872	5605	Financial intermediation
Tranzacții imobiliare	2530	2778	3461	4126	4181	4437	Real estate activities
Administrație publică	4648	4914	5251	6821	6659	8294	Public administration
Învățământ	5469	5788	6718	6278	6477	7058	Education
Sănătate și asistență socială	7827	7497	9226	9842	9866	10012	Health and social work
Alte activități de servicii co-	484	686	776	823	551	442	Other public, social and

lective, sociale și personale |

| *personal services*

Tabelul 79. Formarea profesională a muncitorilor, pe activități
Workers' vocational background, by economic activity

persoane	2004	2005	2006	2007	2008	2010	persons
Total	13728	16914	19049	19629	15050	15894	Total
din care:							of which:
Agricultură, economia vînatului, silvicultură și piscicultură	146	96	207	75	100	297	Agriculture, hunting, forestry and fishery
Industrie – total	7375	8433	8851	10033	6965	8128	Industry – total
industria extractivă	110	117	192	244	33	74	mining and quarrying
industria prelucrătoare	5084	5961	6194	7203	3789	4301	manufacturing industry
energie electrică și termică, gaze și apă	2181	2355	2465	2586	3143	3753	electric and thermal energy, gas and water
Construcții	599	1020	1201	960	463	581	Construction
Comerț cu ridicata și cu amănuntul; repararea autovehiculelor, motocicletelor, a bunurilor casnice și personale	939	2083	2973	2361	1765	1732	Wholesale and retail trade; repairing of motor vehicles, motorcycles, personal and household goods
Hoteluri și restaurante	194	271	246	263	253	346	Hotels and restaurants
Transporturi și comunicații	3110	3955	3360	3379	2792	2228	Transport and communications
Activități financiare	119	120	28	2	1	31	Financial intermediation
Tranzacții imobiliare	585	436	1323	1762	1911	1854	Real estate activities
Administrație publică	385	185	366	306	177	173	Public administration
Învățămînt	114	84	158	169	206	230	Education
Sănătate și asistență socială	55	33	70	29	255	158	Health and social work
Alte activități de servicii colective,	107	198	266	290	162	136	Other public, social and personal services

sociale și personale89		
------------------------	--	--

Tabelul 80. Formarea profesională a funcționarilor, pe activități

Clerks' vocational background, by economic activity

persoane							persons
	2005	2006	2007	2008	2009	2010	
Total	33174	35571	39509	43293	42940	43718	Total
din care:							<i>of which:</i>
Agricultură, economia vână- tului, silvicultură și piscicultura	199	129	118	120	200	229	<i>Agriculture, hunting, forestry and fishery</i>
Industrie – total	3525	3864	3881	4151	4309	4617	<i>Industry – total</i>
industria extractivă	64	59	74	86	79	53	<i>mining and quarrying</i>
industria prelucrătoare	1756	2119	1924	2249	2176	2086	<i>manufacturing industry</i>
energie electrică și termică, gaze și apă	1705	1686	1883	1816	2054	2478	<i>electric and thermal energy, gas and water</i>
Construcții	378	585	561	543	506	548	<i>Construction</i>
Comerț cu ridicata și cu amăn- untul; repararea autovehicu- lelor, motocicletelor, a bunu- rilor casnice și personale	613	926	1127	1585	1587	1419	<i>Wholesale and retail trade; repairing of motor vehi- cles, motorcycles, personal and household goods</i>
Hoteluri și restaurante	59	166	117	117	107	89	<i>Hotels and restaurants</i>
Transporturi și comunicații	5721	5126	5670	6050	6337	3550	<i>Transport and communications</i>
Activități financiare	2967	4048	4786	5393	4871	5574	<i>Financial intermediation</i>
Tranzacții imobiliare	1945	2342	2138	2364	2270	2583	<i>Real estate activities</i>
Administrație publică	4263	4729	4885	6515	6482	8121	<i>Public administration</i>
Învățământ	5355	5704	6560	6109	6271	6828	<i>Education</i>
Sănătate și asistență socială	7772	7464	9156	9813	9611	9854	<i>Health and social work</i>
Alte activități de servicii co- lective, sociale și personale	377	488	510	533	389	306	<i>Other public, social and personal services</i>

Tabelul 81. Formarea profesională a funcționarilor

Clerks' vocational background

persoane							persons
	2005	2006	2007	2008	2009	2010	
Funcționari instruiți – total	33174	35571	39509	43293	42940	43718	Trained clerks – total
din care:							<i>from which:</i>
conform programului de studiere a economiei de piață	4014	5071	6532	6586	5379	7089	<i>according to market economy study program</i>
femei	18061	19388	23689	25236	25113	24724	<i>women</i>
persoane în vîrstă de pînă la 30 ani	5848	6878	8781	9846	9446	10318	<i>persons under 30 years</i>
Repartizarea funcționari- lor instruiți conform programului de studiu:							<i>Distribution of clerks trained according to the study program:</i>
pînă la două săptămîni	<i>up to two weeks</i>
de la două săptămîni pînă la două luni	<i>from two weeks until two months</i>

Continuare							Continued
	2005	2006	2007	2008	2009	2010	
de la două luni pînă la șase luni	from two months until six months
șase luni și mai mult pînă la două luni	six months and more up to two months
de la două luni pînă la șase luni	29593	31293	35664	39465	40084	39703	from two months until six months
de la șase luni pînă la un an	755	1165	964	1591	1148	886	from six months until one year
mai mult de un an	680	701	972	975	246	278	one year and more
	130	113	87	91	88	128	

Tabelul 82. Repartizarea funcționarilor după locul unde au avut loc cursurile de instruire

Distribution of clerks by the area where the training courses were held

persoane	2009				2010				persons
	Total <i>Total</i>	inclusive: / including:			Total <i>Total</i>	inclusiv: / including:			
		conducători <i>managers</i>	specia-liști <i>specialists</i>	alți funcționari <i>other clerks</i>		conducători <i>managers</i>	spe-cia-liști <i>specialists</i>	alți funcționari <i>other clerks</i>	
Total persoane instruite	42940	5593	35653	1694	43718	5264	34883	3571	Total trained persons
din care:									<i>from which:</i>
în cadrul unității în instituții de învățămînt de stat din republică	16601	2715	13190	696	17081	2287	12520	2274	<i>within the unit in state institutions from the republic</i>
în străinătate	21897	2496	18600	801	21647	2183	18456	1008	<i>abroad</i>
din care, în statele C,S,I,	2158	587	1547	24	3409	961	2365	83	<i>from which, in CIS countries</i>
	696	172	520	4	879	209	638	32	

Tabelul 83. Cheltuieli aferente formării profesionale

Expenditures due to vocational background

mii lei	2005	2006	2007	2008	2009	2010	thousand lei
Total	43436,9	55866,7	63356,6	82613,2	68041,5	79208,7	Total
inclusiv din contul:							<i>including on the account of:</i>
întreprinderii	36665,9	48112,7	54100,0	70175,6	58943,9	66684,9	<i>the company</i>
bugetului republican	1817,0	2300,1	3762,2	4877,5	4132,7	4919,8	<i>republican budget</i>
bugetului local	3059,0	4085,4	4767,4	4157,2	4153,3	5450,8	<i>local budget</i>
altele	1895,0	1368,5	727,0	3402,9	811,6	539,0	<i>other</i>